



Entre tú y yo no hay nada personal,
es solo el corazón que desayuna,
come y cena de tu amor.

Armando Manzanero

ESCAPARATE

Periódico Independiente
de la Montaña

Del 31 de diciembre de 2020
al 14 de enero de 2021
AÑO XXVIII • Tercera Época
Número 1060
1'60 €



**GRATIS con
ESCAPARATE**

**CALENDARI
2021**

LES NOSTRES TRADICIONS

ESCAPARATEDIGITAL.COM

Fabian López
96 655 11 41

Amorosa
96 655 12 81

Pasta Menja
www.pastamenja.com
96 555 40 83

XIRAU
www.xirau.com
96 655 31 11

Garvi
www.garvi.com
96 655 31 11



2020, el año que el virus nos cambió la vida

EDICIÓN ESPECIAL

Pinceladas

Alejandra Masegosa Martínez

TXT EDITORIAL

A la venta en:

CARABATOS
LIBRERÍA-PAPELERÍA

Miralles

PLUMIER

DARDO
moda home

FELIZ 2021

IBI Dos de Mayo, 3
96 655 28 73

ONIL Biar, 12
96 556 51 20

Fabián López
CLINICADENTAL

calidad + confianza

FELIZ
NAVIDAD

www.clinicadentalfabianlopez.com
Avda. Juan Carlos I, 39 • Tel. 966 551 141

EL AÑO 2020 DEL COVID

La comarca de la Foia finaliza el año con una baja incidencia del virus generalizada, excepto en Castalla

Durante estos meses de pandemia, los ciudadanos no solo hemos aprendido nuevos términos para referirnos al virus sino también a interpretar las gráficas y datos sobre su evolución.

Desde el 28 de mayo, la conselleria de Sanitat Universal i Salut Pública ofrece semanalmente las cifras de contagios, fallecidos y la incidencia del covid-19 en cada uno de los municipios de la Comunidad y la importancia que estos números tienen para determinar el cierre de instalaciones o un posible confinamiento.

La pandemia golpeó pronto en la comarca de la Foia, ya que la primera víctima del virus en el Hospital de Alcoy fue una mujer ibense de 83 años a finales de marzo. La localidad de Onil también ha sido duramente castigado por el virus y, especialmente, su residencia de ancianos donde a finales de mayo ya habían fallecido 18 personas.

A fecha de hoy, siguen ostentando los registros más elevados de fallecidos, 13 en la villa

juguetera y 24 en el municipio colivenc.

Otra cosa han sido los contagios, donde la incidencia (porcentaje de infectados por cada 100.000 habitantes) ha ido variando según los meses y localidades. La incidencia del covid registró picos altos en septiembre y, especialmente en noviembre, con repuntes de 451 casos en Ibi, 586 en Onil y 408 en Biar.

Fue en ese momento y ante la proximidad de las fiestas navideñas, cuando estos ayuntamientos decidieron cancelar todas las actividades y cerrar edificios y espacios públicos para frenar el avance del covid; unas medidas, que, además, coincidieron con el cierre perimetral de la Comunidad Valenciana y la reducción de aforos, decretado por el Consell.

Las medidas han dado sus frutos y los tres municipios han logrado bajar sus índices de contagio; sin embargo, Castalla cierra el año con una incidencia disparada de 740'81 casos por cada 100.000 habitantes, un cifra que ha obligado al Consistorio a adoptar medidas más restrictivas.

Los últimos datos publicados por la conselleria de Sanidad corresponden al 29 de diciembre y son los siguientes:

Ibi: 563 contagios desde que comenzó la pandemia; 63 positivos en activo y una incidencia de 268'21 casos por 100.000 hab.

Castalla: 258 contagios, 75 positivos en activo y una incidencia de 740'81 casos.

Onil: 181 contagios, 13 positivos en activo y 173'17 de incidencia.

Tibi: 23 contagios, 1 positivos en activo y una incidencia de 61'96 casos.

Biar: 77 contagios, 3 positivos en activo y 81'72 de incidencia.

Aumento de PCR

Las oleadas de contagios desde mediados de septiembre dispararon la demanda de pruebas PCR en las clínicas privadas.

Los contactos sociales y deportivos fueron los principales focos de transmisión y los ciudadanos comenzaron a realizarse pruebas por su cuenta para frenar los contagios.

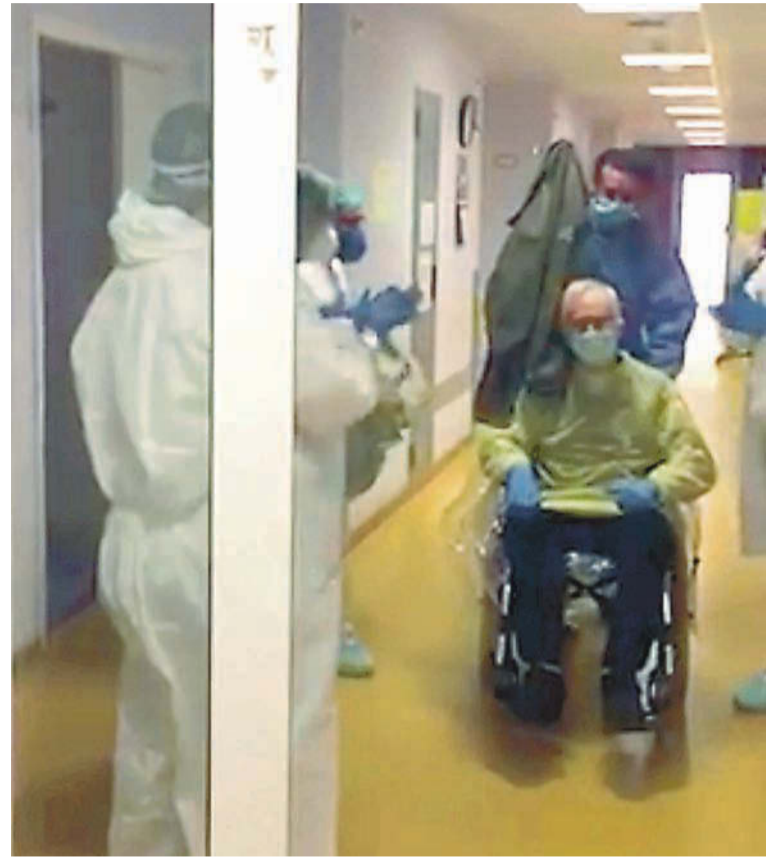

Último paciente de la UCI en mayo. El ibense Juan Carlos Gómez abandonó a mediados de mayo la UCI del Hospital de Alcoy, tras un mes en cuidados intensivos y dos meses ingresado por covid

*L'IES la Foia us desitja unes
BONES FESTES,
sent conscients de tot el que tenim i
de l'estima que ens envolta.*

Dibuix de David Manzaneda 2n ESO

Dibuix de Marielle Perri 2n Batxillerat Art

IES
La Foia

EL AÑO 2020 DEL COVID

Carlos Vilaplana, director médico de Atención Primaria del Área de Salud de Alcoy

“La vacunación sigue siendo una de las medidas preventivas más eficaces en Medicina”

Ahora que finaliza el año 2020 toca hacer balance de estos diez meses de pandemia y de lo que ha supuesto para la sanidad pública.

Nos podría contar ¿cómo ha evolucionado la Sanidad en todos estos meses para hacer frente al virus?

La Sanidad, al igual que el resto de las actividades humanas, se ha tenido que adaptar a esta enfermedad desconocida y lamentablemente pandémica. La propagación mundial del virus en un periodo tan corto de tiempo ha desbordado los sistemas sanitarios y ha provocado una amplia perturbación social y económica.

En nuestro caso, nos hemos tenido que adaptar a los retos de seguir prestando servicios de salud, con la dificultad añadida de protección de la población y también de los trabajadores expuestos. Obviamente, esto ha disminuido la percepción de calidad y asistencia temprana y directa que teníamos previamente y, además, han aumentado casi todas las listas de espera.

Seguimos luchando para minimizar estos efectos, aunque creo personalmente que no volveremos a la situación inicial.

“La telemedicina ha venido para quedarse y el uso de las nuevas tecnologías va a ser fundamental”

¿En qué momento estamos en cuanto al control sanitario de la pandemia?

Estamos inmersos actualmente en una segunda oleada o brote de la pandemia. No se ha llegado a las cifras de los meses de marzo y abril, pero estamos todavía con tasas de transmisión y de infección muy altas. El departamento de Alcoy y en concreto el Hospital Virgen de los Lirios ha tenido que habilitar plantas específicas Covid por el aumento de ingresos y la UVI ha estado al límite. En los últimos días, tras el puente de diciembre, han aumentado los casos positivos, y al mismo tiempo la ocupación hospitalaria, por lo que no debemos bajar la guardia.

Siguen existiendo brotes familiares, laborales y sociales. Es fundamental la colaboración de los ciudadanos siguiendo las ins-

trucciones sanitarias y cívicas para evitar la propagación y luchar de este modo para que no se nos presente una tercera oleada.

¿El nivel de atención que se está dispensando a otras enfermedades es el mismo que antes de la pandemia? Lo digo por las numerosas críticas que existen a este respecto.

La atención sanitaria ha cambiado con la pandemia, es innegable. Al inicio, más de 20.000 sanitarios se contagiaron de Covid en sus lugares de trabajo, por lo que se ralentizó e incluso se suprimió gran parte de la actividad no esencial ni urgente.

Tras el estado de alarma se retomaron paulatinamente las actividades médicas y quirúrgicas de todas las especialidades. Es cierto que ahora, tras la segunda oleada, se han tenido que volver a suspender algunas actividades quirúrgicas, pero ha sido mínimo. Esto como he dicho, conlleva retrasos en las consultas y en las intervenciones programadas y aumento subsiguiente de las listas de espera. Es normal que surjan críticas por esto, pero estamos luchando para intentar minimizarlo y volver a la nueva normalidad.

¿Ya existen directrices sobre cómo se suministrará la vacuna? ¿Dispone la atención primaria de medios para dispensarla?

La Atención Primaria dispone de medios para vacunar a toda la población, al igual que se realiza todos los años con la campaña de vacunación antigripal.

Desde la Conselleria de Sanitat Universal i Salut Pública se nos han comunicado datos sobre la vacunación Covid-19, que ya ha comenzado. Va a ser una campaña de vacunación escalonada y por grupos, con dos dosis separadas unas tres semanas.

Los grupos prioritarios de vacunación son los usuarios de centros residenciales y de discapacitados, junto al personal que trabaja en estos centros, todo el personal sanitario y sociosanitario de la red sanitaria (pública y privada) y las personas vulnerables y grandes dependientes. Posteriormente se irá ampliando a más grupos seleccionados y finalmente al resto de la población.

¿Qué cambios ha sufrido la Sanidad y, sobre todo, la Atención Primaria que han llegado para quedarse?

Desde el inicio de la epide-

mia, con el estado de alarma y el confinamiento general se implantaron unas nuevas medidas sanitarias para luchar contra el coronavirus en los centros de Atención Primaria.

En la situación actual, pensar en el Centro de Salud como ha sido hasta hace unos meses, hoy es impensable, e incluso sería una irresponsabilidad volver a este modelo, y soy de la opinión de que se debe apostar por profundizar en la transformación del modelo iniciada. En términos prácticos, debemos potenciar las atenciones telefónicas y online, sin dejar de lado las consultas presenciales y domiciliarias que se precisen.

La telemedicina ha venido para quedarse y el uso de las nuevas tecnologías va a ser fundamental. Habrá trámites que se priorizarán hacerlos de este modo. Hasta no hace mucho, a la gente le caducaba la receta y tenía que pedir hora para su médico; ahora, la receta se renovará en gran medida sin pasar por la consulta. Esto ayudará a la desburocratización.

Estamos rediseñando ya algunas e-consultas, como puede ser la de Dermatología, con posibilidad de diagnósticos a distancia entre el médico de familia y el especialista dermatólogo. También se han adquirido pantallas, cámaras web y ordenadores portátiles para poder hacer consultas on-line en otras especialidades como Psiquiatría y Endocrinología e incluso, en un futuro próximo, con el propio médico de familia de Atención Primaria.

Es un campo muy amplio y paulatinamente se debe ir extendiendo la oferta. Pero este modelo no se puede implementar sin más, necesitamos la complicidad de la ciudadanía y de los profesionales.

Ahora tenemos una pandemia que se llama coronavirus, pero nadie nos asegura que dentro de un tiempo no tengamos otra.

Para finalizar, ¿es optimista de cara al 2021, cree que recuperaremos la normalidad perdida?

Soy optimista porque se vislumbra como inminente la vacunación masiva a la población, ya que no tenemos un tratamiento eficaz para la infección Covid-19. Junto a la potabilización del agua y la higiene de manos, la vacunación ha sido y sigue siendo una de las medidas preventivas con eficacia probada más importantes de la historia de la Medicina. No debemos olvidar que los beneficios de las vacunas



Carlos Vilaplana asegura que la inmunidad de rebaño es fundamental para combatir este tipo de enfermedades pandémicas



La primera persona vacunada en la provincia de Alicante es vecino de Castalla

Salvador Brotons, de 65 años y natural de Castalla, fue la primera persona vacunada en la provincia de Alicante contra el covid en la residencia Sant Vicent, de San Vicente del Raspeig.

La vacunación contra el coronavirus comenzó el 27 de diciembre en la Comunidad Valenciana con la administración de la primera dosis a 775 usuarios y trabajadores de siete centros de personas mayores y dependientes, dos de ellos en la provincia de Alicante.

en la actualidad son incalculables. Su impacto ha sido incluso superior al de los antibióticos, puesto que se calcula que solo en las últimas décadas han evitado la muerte a más de 20 millones de personas. La vacunación ha logrado aumentar la supervivencia de las personas, mejorar su calidad de vida y facilitar el desarrollo económico y social de la humanidad.

Solo así se explica que en España ya tengamos casi olvidada

enfermedades como el sarampión o la polio, y erradicada la viruela a nivel mundial.

Esto llevará implícito la recuperación de la normalidad perdida, aunque sin vaticinar fechas ni plazos. Es fundamental la inmunidad de rebaño para combatir este tipo de enfermedades pandémicas. La normalidad irá paralela a la disminución drástica de la incidencia y de la prevalencia de la infección Covid-19.

EL AÑO 2020 DEL COVID

Pablo Valero, director técnico local de Cruz Roja Española Ibi, Castalla, Onil y Tibi

“Gracias a todas las muestras de solidaridad hemos llegado a intervenir con más de 11.800 personas”

¿Cómo ha sido este año de pandemia para Cruz Roja? ¿A cuántas personas se ha atendido?

Desde Cruz Roja estamos entrenados y capacitados para la atención directa en emergencias y ello nos ha permitido poder organizarnos a nivel Nacional con gran rapidez y coordinación para poder entender y adecuar nuestras atenciones a la necesidad que se estaban planteando tanto a nivel social, como sanitario en cada momento. También es cierto, que las magnitudes de esta emergencia social/sanitaria han sido tales que para la organización le ha supuesto un nuevo reto en cuanto a movilización de recursos, adecuación de espacios y captación de fondos para hacer frente al dimensionamiento de la necesidad.

En el caso de nuestro entorno más local, estamos muy agradecidos al conjunto de voluntarios/as que han formado parte antes, durante y después del pico álgido de la emergencia, ya que, Cruz Roja como Institución Humanitaria se basa en la participación del voluntariado como herramienta de cohesión e integración, y hemos sido conscientes una vez más que la solidaridad de las personas se acentúa en momentos tan importantes como éste.

Igualmente, no solo hemos recibido apoyos directos a través de la demanda de la participación voluntaria, si no que igualmente han sido muchas las personas, Instituciones públicas y privadas y empresas que se han acercado a nosotros para depositar su confianza en nuestra

intervención durante la fase más sensible de la emergencia.

Gracias a todas esas muestras de solidaridad desde Cruz Roja hemos llegado a intervenir con más de 11.800 personas entre las cuatro localidades donde tenemos presencia local, desde distintos ámbitos de actuación, como entrega de alimentos o ayudas económicas hasta el acompañamiento social y el apoyo educativo para menores en riesgo de exclusión social.

¿Cómo ha evolucionado la situación desde las primeras hasta ahora? ¿Qué tipo de urgencias está atendiendo ahora Cruz Roja?

Si nos centramos en la evolución del tipo de atención, podríamos destacar que desde Marzo hasta hoy, se ha pasado de una intervención basada en el acompañamiento social a colectivos de riesgo debido básicamente al periodo de confinamiento estricto, a una actuación, en estos días, más orientada a personas en situación de extrema vulnerabilidad.

Es cierto, que durante el periodo de confinamiento hubo un repunte de familias en situación de extrema vulnerabilidad, pero al mismo tiempo, se equiparaba con una demanda social muy elevada relacionada a la falta de movilidad que proporcionaba cierta dependencia en los colectivos de riesgo principalmente (personas mayores, personas inmunodeprimidas y/o personas con infección positiva con covid-19). Estas acciones de acompañamiento social están relacionadas con la realización



IBIAE donó casi 50.000 euros a Cruz Roja. La Asociación de Empresarios de la Foia donó 49.505 euros a la asamblea comarcal de Cruz Roja procedentes del remanente de la fabricación de pantallas protectoras faciales

de gestiones básicas tales como hacer la compra, ir a la farmacia, traslados a centros de salud, etcétera.

A partir del desconfinamiento y hasta nuestros días, quizás el perfil de usuario ha ido evolucionando hacia un aumento de familias en situación de extrema vulnerabilidad. Es cierto que con las medidas de restricción actuales, cada vez son más las familias que por diversos motivos van teniendo dificultades para poder llegar a fin de mes, y eso conlleva a que desde Cruz Roja estemos aumentando nuestros recursos para poder atender y apoyar a todas estas familias. Ya no solo a través de ayudas directas si no también intentando gestionar solicitudes de renta mínima, realizando capacitaciones de competencias profesionales y a través de la orientación

hacia el empleo.

Y por supuesto, dedicamos parte de nuestros esfuerzos en identificar y atender a aquellos colectivos más vulnerables como el de personas mayores con baja red social, el de mujeres víctimas de la violencia de género, y por supuesto, el colectivo de infancia en vulnerabilidad.

¿Cómo se presenta el nuevo año? ¿En qué aspectos se va a centrar el trabajo de Cruz Roja en 2021?

De cara al año 2021, seguiremos centrando nuestros esfuerzos en generar a través de Cruz Roja una gran red de acompañamiento social, a través del voluntariado como herramienta de cohesión e integración social, en la que podamos aunar esfuerzos tanto las administraciones públicas, como el resto de asociacio-

nes de carácter social para poder entre todos/as llegar a atender las necesidades de las personas más vulnerables de las localidades de Ibi, Castalla, Onil y Tibi.

Si concretamos en perfiles o colectivos de actuación, desde Cruz Roja seguiremos apoyando a: colectivos de personas mayores que por su situación de grupo de vulnerabilidad se convierten en un colectivo altamente sensible en estos momentos de pandemia.

Colectivos de familias en riesgo de extrema vulnerabilidad.

Colectivos de infancia en riesgo de exclusión. En este sentido, seguiremos apostando por facilitar a los menores un espacio y recursos materiales para que su situación de vulnerabilidad familiar no afecte a su rendimiento escolar. Y a colectivos de mujeres víctimas de la violencia de género.

45 IBIPLAST, S.A.

Aniversario

«Feliz año 2021»

EL AÑO 2020 DEL COVID

Oleada de donaciones, ayudas sociales y eliminación de impuestos para paliar los efectos del covid-19

Durante los meses de abril y mayo, en pleno confinamiento decretado por el Gobierno y con toda la actividad no esencial cerrada, se registró en la comarca una oleada de solidaridad para contribuir a paliar los efectos que estaba provocado ya la pandemia del covid-19.

Primero llegaron las donaciones de productos básicos a las entidades de ámbito social, como Cruz Roja y Cáritas, para atender a las familias que estaban perdiendo su trabajo y sus recursos debido a la crisis, y también las donaciones de material sanitario fabricado por las empresas de la comarca, que se repartió en todos los hospitales de la Comunidad.

Después llegaron las medidas

de ámbito económico, puestas en marcha por ayuntamientos, diputaciones y Generalitat, para intentar frenar el avance de la 'sangría'. A nivel local, todos los consistorios destinaron más dinero para servicios sociales y suprimieron el pago de algunas tasas (como la de terrazas) para el sector del comercio y la hostelería, muy dañado por el cierre obligado de sus negocios. Otra de las medidas para este sector, fue el reparto de tarjetas-regalo para gastar en los establecimientos.

Asimismo, crearon una línea de ayudas directas para pymes, autónomos y micropymes, para que pudieran hacer frente a sus gastos, y la bonificación de impuestos, como el IBI o el IAE, para mantener los puestos de trabajo



SALVA ASENSI

Mascarillas para todos

Cientos de personas en toda la comarca cogieron sus máquinas de coser y se pusieron a confeccionar mascarillas en casa para abastecer a los sectores de la población más expuestos al virus, pero también a todos sus convecinos, ya que, aunque en los primeros meses todavía no era obligatorio el uso de la mascarilla, las autoridades sanitarias lo recomendaban.



Material para centros de salud y hospitales

Entidades de todos los ámbitos de la sociedad se volcaron para ayudar, destinando parte de sus recursos económicos a la compra de material sanitario para los centros de salud de la comarca y para el Hospital de Alcoy. Así lo hicieron asociaciones de vecinos, de fiestas y también numerosas empresas, con donaciones en metálico y de mascarillas, pantallas faciales y equipos de protección.



Limpeza y desinfección

El otro frente abierto los primeros meses de pandemia fue la limpieza y desinfección de espacios públicos para frenar los contagios por el virus. En esta tarea se emplearon a fondo los servicios municipales de todos los ayuntamientos, quienes periódicamente limpiaban con legía calles, parques y las entradas a los centros de salud y supermercados, por su afluencia de público.

Eres tan genial que te he pedido por Navidad

VISÍTANOS EN IBI, C/RAMÓN Y CAJAL O HAZ TUS COMPRAS EN NUESTRA TIENDA ONLINE DESDE CASA www.wedoshop.es

We Do

LOS MEJORES REGALOS ORIGINALES

EL AÑO 2020 DEL COVID

La pandemia nos ha cambiado la vida a muchos y este Ayuntamiento está para tender la mano a todos

El año 2020 empezaba prometedor y todos estábamos con ganas de iniciar el año, pero nadie esperaba lo que nos deparaba el futuro.

En marzo tuvimos que tomar medidas drásticas, y nunca vistas, para hacer frente a una pandemia a nivel mundial, el covid-19. Desde el Ayuntamiento de Tibi, poniendo todos nuestros medios disponibles, hicimos frente desde el primer día a esta pandemia.

El año, a nivel presupuestario e institucional ha sido especial. Todo se paralizó en los inicios de año; proyectos, actos, reuniones. Solo se llevaban a cabo las actividades esenciales, y en ello nos centramos, en lo esencial. Modificamos y creamos partidas nuevas centradas en el covid-19, para afrontar todos los problemas que aparecieron a raíz de este mal endémico; compra de mascarillas, guantes, geles, trajes, partidas de ayudas a parados, personas en riesgo de exclusión, ayudas a restauración por cese de actividad durante el confinamiento que duró más de

tres meses, y así un largo etcétera.

Importante es agradecer a todos los voluntarios, que se ofrecieron para coser las mascarillas que después repartiríamos, para hacer frente a todos y todas, a los agricultores por ofrecer sus maquinarias para desinfecciones de calles, polideportivo y urbanizaciones, a la gente que ha donado material al Ayuntamiento, tanto empresarios como particulares, para hacer frente al covid-19. A los bomberos forestales del parque de Onil, que llevaron y siguen realizando desinfecciones puntuales en las zonas más comprometidas del municipio, a las Fuerzas y Cuerpos de Seguridad del Estado por su labor y a presidentes y presidentas de urbanizaciones, asociaciones del municipio y a todos los vecinos y vecinas de Tibi en general por su ejemplar comportamiento y ayuda desinteresada durante todo este tiempo.

El equipo de gobierno, formado por PSOE y AIDU, ha

conseguido desde junio muchos objetivos, a pesar de restricciones y problemas de la pandemia. Se han iniciado de nuevo las obras del centro socio-asistencial, que esperamos este año 2021 esté finalizado por fin, un edificio que alberga el centro médico, el cual ya estará equipado tras reuniones con conse-

gono el Maigmó.

Este año, viendo la situación actual, en las subvenciones de personal de Emcorp y Emerge, junto con la nueva de Ecovid, hemos pensado en los vulnerables y en los servicios a las personas, por ello se decidió contratar siete peones forestales, para cumplir con las actuaciones del Plan Local contra Incendios Forestales y realizar las labores de desbroce y limpieza forestal, algo necesario viendo el municipio que masa forestal contiene, pero lo importante es que hemos contratado a una nueva auxiliar de ayuda a domicilio, sabiendo la problemática actual por el covid-19, un conserje para ayudar en las instalaciones municipales a la atención del público y dos auxiliares administrativas para resolver y agilizar los trámites del Consistorio.

La pandemia nos ha cambiado el pensamiento, y la vida para bien o para mal, a muchos de nosotros, y desde el Ayuntamiento, estamos para facilitar y tender la mano a todos y todas

Desde el Ayuntamiento hicimos frente a la pandemia desde el primer día

llería de Sanidad, con equipo nuevo, y el centro de 3º Edad, que podrán ponerse en marcha cuando la situación sanitaria lo aconseje, pues se tratan de colectivo vulnerable.

En la línea de dar servicios y que se conozca Tibi, estamos a la espera de la puesta en marcha de la Tourist Info y, también, de la ampliación del Polí-



José Luis Candela Galliano, alcalde de Tibi

y así superar esta situación y hacerles más llevadero su día a día, para resolver y ayudar al vecino o vecina, en sus problemas, que puedan parecer o no pequeños, para ellos son importantes, pero sobre todo no estamos para ponerles piedras en el camino, y este Equipo de Gobierno, es consciente de la problemática que hay en el municipio y que trabajará por y para todos y todas.

Para finalizar, en estas navidades tan atípicas, deseamos felicidad, salud y responsabilidad. Cuando todo esto pase, podremos reunirnos, no es necesario esperar un año, todos los días pueden ser especiales.

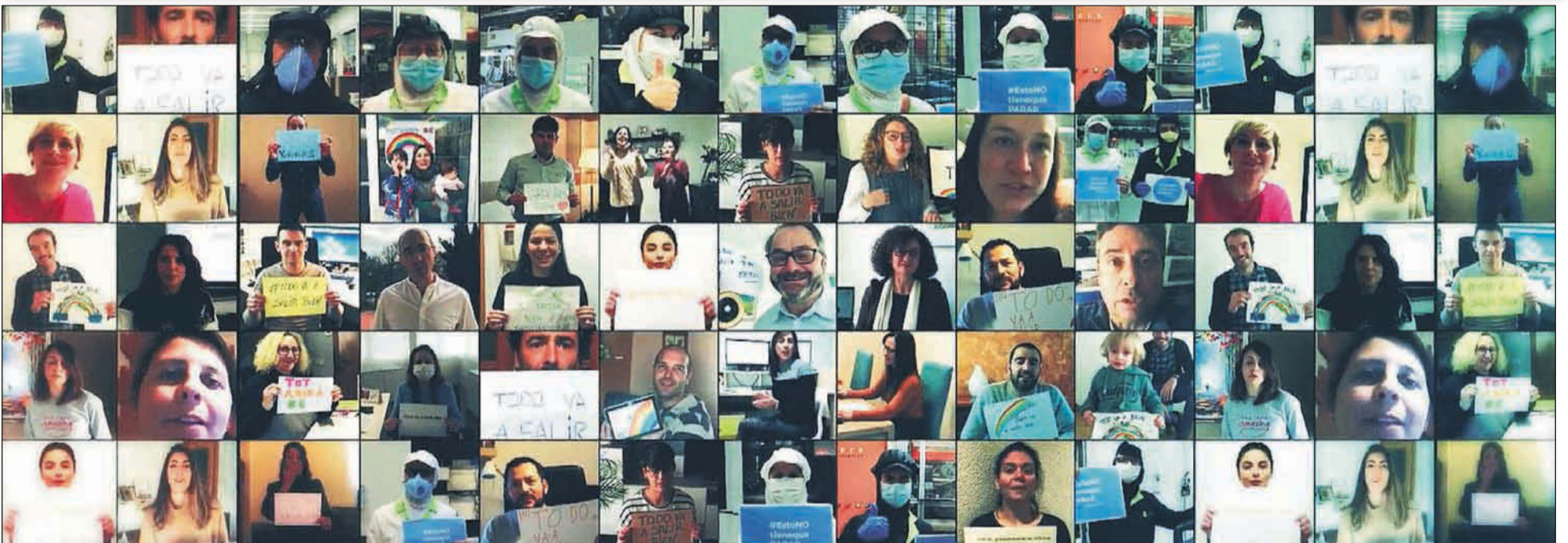

En ITC Packaging somos una gran familia. Una familia que ha permanecido unida, responsable, profesional, solidaria y respetuosa, que ha sabido dar lo mejor de cada uno en una situación muy complicada.

Gracias al compromiso de toda la cadena alimentaria hemos conseguido que no faltaran alimentos en los supermercados. Ahora que se atisba una solución pedimos todavía más responsabilidad a la población.

Todos unidos en lo realmente importante: cuidarnos y cuidar.



ITC
Packaging

EL AÑO 2020 DEL COVID

Un futuro ilusionante

An te un año de emergencia sanitaria, debilidad social por el aislamiento y recesión económica, ahora desafiamos a un 2021 con confianza e ilusión para llevar a cabo desde todos los ámbitos todo aquello que sea necesario para finalizar una dolorida etapa de nuestras vidas marcada por la gestión de lo desconocido, la vulnerabilidad y la inseguridad que se ha adueñado del mundo.

2020 se arrancó en Onil con mucho ímpetu pero todo fue perturbado cuando ya teníamos orientadas las acciones municipales de 2020. Desde entonces hemos estado inclinados en ayudar a minimizar el impacto de la desgracia epidemiológica interactuando continuamente con los responsables de otras administraciones, con los colectivos que han estado trabajando en primera línea, gestionando las necesidades de Salud pública con respecto al municipio, apoyando a Sanidad en cada momento, dando el soporte que necesitaban la Residencia de ancianos, informando a la población de todo lo que iba sucediendo y apoyando en cada rincón de cada hogar donde se requerían recursos, no sólo económicos, sino asistenciales y psicológicos.

Se han intensificado y reforzado los servicios de comida a domicilio para garantizar una alimentación sana y equilibrada a Personas Mayores, a menores y a personas o familias afectadas, personas vulnerables o con discapacidad y creado bonos para sustituir a la beca parcial de comedor. Estas acciones se han realizado directamente desde Servicios sociales y tam-

bién en colaboración con asociaciones externas: Cáritas, Cruz Roja..., que se les ha dotado puntualmente de comida para sus repartos. Se ha potenciado la Atención Domiciliaria y Dependencia del Ayuntamiento, aumentando la plantilla de Servicios Sociales. Hemos elaborado planes de emergencia y organizando a los distintos colectivos de voluntariado para: establecer una cadena solidaria de confección de mascarillas y material sanitario, la ayuda directa de unas personas a otras. Igualmente hemos dirigido actuaciones específicas en materia de Seguridad y Policía adaptadas en cada momento del año.

Se han otorgado subvenciones a PYMES y se han realizado dos campañas de promoción del comercio: Reabrimos Onil y ahora la Campaña de Navidad con una inyección de 15.000€ para el consumo de productos y servicios en el comercio local. Se ha impactado con campañas sobre la actividad turística, Se ha identificado, junto con la industria, líneas de trabajo que potencien el territorio y los sectores productivos de la localidad, como las Muñecas de Onil. Hemos estado preparando la contratación de proyectos para potenciar la industria que queremos financiar con fondos europeos para ello iniciamos la preparación de la documentación en enero de 2021.

Hemos realizado numerosas actividades culturales, para la juventud y los niños siguiendo estrictos protocolos sanitarios y hemos rediseñado todos los servicios: mercado, piscina, actividades deportivas, medio ambiente, turismo, ...



Humi Guill Fuster, alcaldesa de Onil

Del mismo modo, hemos abordado mejoras en las infraestructuras públicas que son la continuidad de la transformación de Onil hacia un espacio urbano sostenible y pensado para las personas.

Simultáneamente, hemos abordado mejoras en las infraestructuras públicas que son la continuidad de la transformación de Onil hacia un espacio urbano sostenible y pensado para las personas.

Estoy tremendamente orgullosa de ser la alcaldesa de Onil; quiero dar las gracias a todas las personas que dedican su trabajo y esfuerzo a cuidarnos, como los profesionales sanitarios, el personal de la Residencia, Policía Local, Guardia Civil, a la Corporación Municipal y a todos los trabajadores municipales, a los servicios profesionales y logística de productos esenciales y de limpieza y desinfección, ... así como a todas las personas que desde las administraciones públicas, asociaciones, empresas o a nivel particular aportan su granito de arena para cuidar de los demás.

Somos un sorprendente pueblo comprometido, con energía, atrevimiento e impulso.

Bon Nadal i pròsper 2021.

2021 será el año de la esperanza

Al momento de cerrar este inusual y difícil 2020, tengo siempre presentes a las personas fallecidas y a sus familiares y amigos. Mi más sincero pésame a todos los que habéis sufrido de primera mano el terrible golpe de esta crisis sanitaria, y todo mi apoyo a aquellos y aquellas que han sufrido de un modo u otro sus consecuencias.

Quiero reiterar mi agradecimiento a la población, a su comportamiento solidario, a todos y todas los que no dudaron ni un momento en aportar su granito de arena por combatir juntos esta pandemia y nos ayudaron a proteger a la ciudadanía. A todos los que siempre han sido responsables con la seguridad de los demás. Las autoridades policiales, bomberos, equipos de limpieza, maestros, comerciantes, ejército y sanitarios que han velado sin descanso por nosotros. Gracias también a los más pequeños, que nos dado una gran lección de comportamiento ejemplar.

Como alcalde, quiero mostrar mi gratitud también por la incansable labor de mis compañeros, que han volcado todas sus energías, servicios y recursos en garantizar la seguridad de los ibenses y las ibenses, y que hoy se centran no solo en seguir protegiéndonos, sino también en el fomento de la economía para que podáis sentir que estamos a vuestro lado, y así seguiremos, creando un futuro esperanzador que alcanzaremos, sin duda, si permanecemos unidos.

Os pido que sigáis protegiendo y apoyando a los demás. Estas fiestas se nutren del amor, y ya hemos demostrado que el amor no entiende de distancias. No dejemos que estas Navidades pierdan su luz, su magia y su halo de fe. Seamos más originales que nunca a la hora de mostrar a los nuestros lo que sentimos por ellos y lo importantes que son en nuestras vidas. Garantizamos que los más pequeños no pierdan ni una pizca de esa ilusión por estas fechas que los ibenses llevamos en la sangre.

2021 será el año de la esperanza, muchas personas dedicamos todo nuestro esfuerzo para que así lo sea. Será el año de la recuperación emocional, social, sanitaria y económica. Lo hemos pasado mal, pero estoy orgulloso de que hayamos permanecido unidos en esta lucha contra el COVID. Tened por seguro que superaremos este parón, volveremos a salir a la calles, a abrazarnos y a sentir seguridad y confianza en nuestros empleos y proyectos.

Felices Fiestas, y ahora más que nunca, os deseo de corazón un próspero año nuevo.



Rafael Serralla, alcaldesa de Ibi



INTEGRADA EN LA ORGANIZACIÓN

DB SCHENKER

40 aniversario
1980-2020



COMO UN CUARTO REY MAGO...

C/ Cuenca, 11 - tel. 96 555 13 01 - ibitrans@tsc.es - IBI

Feliz Navidad

y próspero año nuevo 2021



FORADIA
SOLUCIONES INTEGRALES EN INGENIERÍA INDUSTRIAL

Carrer Severino Albarracín, 3, 5, 03804 Alcoi, Alicante - 965 33 33 46

EL AÑO 2020 DEL COVID

Héctor Torrente, director de la Asociación de Empresarios de la Foia de Castalla

“Hay que poner en valor la solidez de la industria como motor económico a nivel nacional”

• **Cómo ha afectado la pandemia al tejido industrial de la comarca?**

Está siendo una situación extraordinaria cuyo análisis será más acertado cuando tengamos una perspectiva global debido al paso del tiempo. Así y todo, haciendo una valoración, hoy podemos diferenciar dos periodos totalmente distintos de cómo ha afectado la pandemia.

El primer periodo, entre marzo y mayo, supuso la parálisis de todo el país y el cierre de fronteras, ocasionando problemas a la entrada de materias primas y la exportación de nuestros productos además de una ralentización del consumo.

En ese instante la incertidumbre se apoderó de muchos, pero una vez más las personas de nuestra comarca supieron adaptarse a las necesidades y volver a reinventarse. Recuerdo que en el periodo de 10 días de apertura exclusiva de actividades esenciales en nuestra comarca, muchas empresas estaban con actividad, unas produciendo para sus sectores pero otras se sumaron a la demanda de protección sanitaria que existía en ese momento.

El segundo periodo fue a partir de junio cuando entendimos qué estaba sucediendo y cuál era el alcance económico. En ese momento es cuando la importancia de la industria y de la diversidad empresarial de la comarca se puso en valor. Los diferentes sectores para los cuales se trabaja en las empresas ha hecho que el impacto económico que están sufriendo otros territorios no sea

tan acuciado en nuestra zona. Hay sectores que no acaban de recuperar su actividad como es la automoción, el mueble, deporte, restauración, hotelero, pero hay otros que tienen más actividad que nunca, como alimentación, medioambiente, higiene, farmacia, sanitario...

• **¿Se puede extraer algún tipo de enseñanza de este periodo? ¿Algo que pueda mejorar al sector industrial?**

Podemos aprender y mejorar siempre muchas cosas, tenemos que estar receptivos, analizando lo que ha pasado y dispuestos a mejorar.

Hay sectores que no acaban de recuperar su actividad, como la automoción, el mueble, deporte y restauración

Destacamos el análisis que debemos hacer de la dependencia que tiene cada empresa de sus proveedores. Estudiar si podemos diversificar esta cartera para evitar quedarnos sin producto ante un cierre de fronteras. El proveedor de proximidad es una gran alternativa a tener en cuenta.

También destacamos las posibilidades que tiene o no una empresa para adaptarse a nuevos mercados. En este caso, en el territorio ha sido posible y ha permitido sortear esta situación a



algunas de ellas. Y, por último, poner en valor la solidez de la industria como motor económico a nivel nacional. Recuerdo que en un momento que no teníamos posibilidad de encontrar materiales de protección para el virus, fue la industria nacional quien se puso a fabricar esos materiales para toda la sociedad.

• **¿Cómo ve el futuro industrial?**

El tejido empresarial e industrial de nuestra comarca goza de buena salud y la misma dependerá exclusivamente de que los empresarios y empresarias, así como de sus equipos, continúen creyendo en sus proyectos, haciendo inversiones, buscando nuevas oportunidades y mercados, aprovechando la riqueza industrial que les aporta nuestro territorio.

Somos conscientes de que atravesamos una situación muy extraordinaria, que antes nunca había sucedido, donde las “reglas del juego” van cambiando semana tras semana, es difícil planificar, donde la demanda va cambiando según la situación sanitaria, realizando nuevas inversiones



de medidas de protección sanitarias. Ante todas estas y otras muchas novedades, las empresas de la comarca están afrontando el reto con gran esfuerzo, pero conscientes de ser capaces de superar, una vez más, esta situación y salir fortalecidos.

• **¿Qué pueden aportar las organizaciones empresariales en ese futuro?**

Desde las organizaciones empresariales como IBIAE debemos estar con las empresas, conocer lo que necesitan e intentar darles soluciones.

Durante este periodo hemos estado trabajando como canaliza-

dores de la gran cantidad de información que va apareciendo.

Asumimos el papel de interlocutor con la Administración para trasladarles las inquietudes y las necesidades de las empresas. Entendemos que las empresas y sus trabajadores son los que están a “pie de calle” soportando toda esta situación siendo quien más conocimiento de causa tienen sobre la realidad económica. A su vez, desde IBIAE no dejamos de poner en valor la capacidad de reinención, adaptación y fortaleza que el tejido empresarial de nuestra comarca ha demostrado durante la pandemia.

PLASTIMODUL

HERRAJES E INTERIORISMO PARA MUEBLES

Desea a Ibi y comarca un próspero y feliz 2021

PLASTIMODUL, S.L.

C/ León, 11. Pol. Ind. Alfaç III - Apdo. 293 - 03440 IBI - Alicante · Telf. 96 655 00 09 · Fax 96 555 15 03 · Atención al cliente: info@plastimodul.net
www.plastimodul.com

EL AÑO 2020 DEL COVID



Dispositivo de la Guardia Civil y Policía Local de Ibi para el reparto de mascarillas a la entrada y salida de los polígonos



El 11 de mayo, en la primera fase de la desescalada y tras dos meses cerrados, pudieron abrir comercios y restaurantes con importantes medidas de higiene y limitaciones de aforo

El parón económico afectó solo en marzo a más de un millar de trabajadores y se presentaron 130 Ertes

Los servicios, junto con el comercio y la hostelería siguen siendo los más perjudicados por la crisis

El decreto de estado de alarma que entró en vigor el 14 de marzo paralizó por completo la actividad productiva de la comarca, lo que se tradujo en una avalancha de expedientes de regulación de empleo (Ertes) y cientos de trabajadores afectados.

Ese mes finalizó con más de un millar de personas sin trabajo entre parados y adscritos a uno de los 130 Ertes que se presentaron en los últimos doce días de marzo en la conselleria de Trabajo, 90 de ellos por fuerza mayor y 32 por causas económicas.

Dos meses después, en mayo, los datos seguían empeorando y ya eran un total de 617 las empresas de Ibi, Castalla, Onil, Biar y Tibi que se habían acogido a expedientes de regulación temporal de empleo, afectando a un total de 4.010 trabajadores.

Los expedientes llegaban desde todos los sectores productivos aunque, en mayor medida, los servicios junto con el comercio y la hostelería fueron y siguen siendo los más perjudicados. La industria, sin embargo, ha podido hacer frente a la situación dada la gran diversidad del tejido productivo de la comarca y también a su rápida adaptación y conocimiento para la fabricación de nuevos productos. Así fue como se llegaron a producir, por ejemplo, 150.000 pantallas protectoras faciales, que se repartieron en todos los hospitales de la Comunidad Valenciana, gracias a un acuerdo entre la conselleria de Sanidad e IBIAE. Ahora, los continuos cierres perimetrales y limitaciones horarias siguen sin dejar que 'levanten cabeza' los negocios del sector terciario, cuya crisis está causando muchos cierres.

todo saldrá bien si te quedas con nosotros

Esta Navidad estamos más cerca que nunca de ti

10 sueldos de 500€

#quedateenelcomerciodeibi

Consulta las bases en los establecimientos agrupados

GENERALITAT VALENCIANA
afic

Ajuntament d'Ibi

GRÁFICAS CRISVAL, S.L.

Les desea un feliz 2021

C/ Sevilla, 33 • Ibi • Tel. 96 555 47 84

EL AÑO 2020 DEL COVID

Manuel Aragonés, director del Instituto Tecnológico del Juguete:

“Los países avanzados no invierten en innovación porque son ricos, sino al contrario, son ricos porque invierten en innovación”

Ante la situación generada por la crisis sanitaria, AIJU ha tenido que poner en marcha toda la maquinaria de gestión, innovación y servicio a sus asociados para adaptarse en este inédito escenario industrial. La rapidez de respuesta del instituto tecnológico ha sido una prueba superada con éxito ante la gran demanda de las empresas para encontrar soluciones ante el colapso del sistema productivo.

¿Cómo se ha adaptado AIJU ante la situación generada por la pandemia durante estos meses?

AIJU tuvo una respuesta muy rápida en la primera ola de la pandemia y participó muy activamente en la provisión de las primeras pantallas de protección facial a hospitales cercanos elaborados con impresión 3D. El instituto colaboró muy estrechamente con fabricantes de moldes para que pudieran disponer rápidamente de material sanitario hecho en plástico para industrializar esa producción.

AIJU no cerró en ningún momento pues fue considerado actividad esencial. Surgían necesidades de localización de proveedores y nosotros conocemos muy de cerca quien fabrica qué.

También incorporó durante un tiempo el teletrabajo sobre todo en las actividades de proyectos de I+D+I y se demostró que las herramientas digitales han venido para quedarse.

¿Cuál ha sido la demanda más habitual en las empresas asociadas y qué respuesta se le ha dado?

Los ensayos de mascarillas y las de protección facial. AIJU ha incorporado nuevos servicios relacionados con el ámbito de productos sanitarios y lo más importante es que está dando asesoramiento a las empresas de transformación de plásticos y otros sectores para que lo puedan hacer. Hay que remarcar que las exigencias de un producto sanitario son muy altas pero también cuentan con la ventaja que sus márgenes o valor añadi-



Manuel Aragonés, director de AIJU

do normalmente van en consonancia.

¿Cómo se afronta este nuevo año ante una situación que previsiblemente se pueda prolongar varios meses más?

De una forma dual: con la incertidumbre de cuál será la respuesta de las empresas y si como es deseable a mitad de año esto empiece a volver a la normalidad, lo deseable es que retomen sus proyectos de desarrollo empresarial. Tenemos la experiencia de la crisis anterior de 2008 y las empresas indus-

triales de la comarca siguieron invirtiendo en desarrollo de producto, en adaptación de sus procesos de mejora interna y sobre todo en potenciar la exportación. Y desde el ámbito de las administraciones se ha dado la circunstancia que en esta situación la sociedad ha visto lo necesaria que es la ciencia, la investigación y la innovación aplicada. Las administraciones que impulsan e incentivan la innovación no han bajado los presupuestos dedicados a innovación pues en nuestro país ya son muy bajos comparados con los países avanzados a los que nos queremos comparar. Hay que tener en cuenta que los países avanzados no invierten en innovación porque son ricos, sino al contrario son ricos porque invierten en innovación.

¿Qué le diría a aquellas empresas que tiene proyectos en marcha y causa de la crisis?

Algo similar a lo anterior, existen proyectos de mejora interna e innovación que no son caros y que depende de las per-

sonas y, fundamentalmente, de lo formada que estén estas personas para llevarlos a cabo y sobre todo en lo sistematizado que tenga este proceso de innovación internamente y de mejora en sus sistemas de gestión. Por tanto, que inviertan en formación de los técnicos y trabajadores y en mejora de la gestión empresarial focalizada en la innovación o en asesoramiento externo y que se apueste por productos de valor añadido y en la diferenciación. La pregunta es ¿estoy preparado para hacer productos para sectores exigentes como el sanitario? –es solo un ejemplo– y si no lo estoy ¿qué deberíamos de hacer? y ¿quién me puede ayudar? En este último punto, el instituto tecnológico tiene mucho que aportar a la empresa y no todas lo utilizan tanto como quisiéramos nosotros y solemos comprobar que son las empresas que mejor funcionan y evolucionan, independientemente de su tamaño, las que más demanda de servicios tecnológicos tienen.

CREAMOS ENVASES QUE AYUDAN A CUIDAR DE TU SALUD

INDEN PHARMA

EL AÑO 2020 DEL COVID

La Covid-19 evidència la contradicció salut-economia

Aquests mesos amb la crisi de la Covid-19 els mitjans de comunicació ens han inculcat el discurs de què és necessari recuperar la salut perquè així es recuperarà l'economia. Albino Prada, doctor en Ciències Econòmiques, criticava aquest discurs fal·laç perquè amaga la contradicció implícita que actualment hi ha entre salut i economia. Doncs, sembla que es planteja l'economia com si fóra quelcom absolut i independent de qualsevol ideologia sense uns objectius concrets. Però, ocorre que el nostre sistema econòmic sí té una lògica concreta de mercat amb la finalitat d'obtenir el màxim benefici, ocasionant que en plantejar polítiques que assegurin la salut poblacional determinats sectors afectats realitzen pressió per evitar pèrdues econòmiques. A més, com Prada assenyalava, la mateixa OMS sotmet l'economia a la salut en decretar en l'article 15.2 del Reglament Sanitari Internacional la norma de "reduir la propagació internacional d'una malaltia amb un mínim de traves per al tràfic internacional". És a dir, "interrompre el mínim possible el turisme i les cadenes globals de negocis" com esclareix aquest econòmic.



Faina L. Vicedo Belhencourt, graduada en Filosofia

Però, aquesta contradicció es fa més patent quan recordem que durant la crisi de 2008, el Govern va fer grans retallades socials en salut pública desmantellant els hospitals de recursos, originant així un context molt difícil per afrontar aquesta pandèmia i reduir la mortalitat i el patiment humà. Llavors, tant les retallades en salut pública de 2008, com la urgència actual de garantir la salut de la població s'implementen, irònicament, sota la mateixa argumentació: recuperar l'economia. Però quina economia? La que justifica la crueltat dels desnonaments i la injustícia social sota el "es el mercado, amigo"? La que retalla en salut pública perquè el benestar sanitari solament preocupa econòmicament si estan en joc els beneficis de les classes més privilegiades? No. Si hem de recuperar la salut poblacional, no és per a recuperar l'economia, és per a garantir el dret a la sanitat universal que des de 2008 ve vulnerant-se sota el mantra de què aquest és el mal menor per a recuperar-nos de la crisi. Un mal menor que sempre és pagat pels mateixos: pels professionals de la salut mal anomenats herois per a emmascarar l'explotació laboral que han sofert durant aquests mesos i per aquelles persones que essent la força de treball necessària que sosté el sistema econòmic, alhora no són dignes gaudir d'una pujada de l'SMI perquè sota la visió de l'economia hegemònica són costos per a les empreses: simples recursos humans.

Existeix una contradicció entre salut i economia perquè, com hem comprovat, el nostre sistema capitalista i neoliberal no té com a objectiu la garantia del dret a la sanitat universal, sinó prioritzar el benestar dels més privilegiats a costa de la salut dels de sempre. Ara bé, altre sistema econòmic és possible: un que revalore els treballs essencials més precaritzats, que no considere a les persones treballadores com simples recursos, i que, sobretot, protegisca la salut de les persones com un dret inexorable, no perquè aquesta siga necessària per a mantenir cap sistema econòmic, sinó perquè és el mínim essencial de tota persona per a viure dignament.

El drama de 2020: ¿quién paga el alto precio de la pandemia?

La reflexió que se me ocurre para resumir el balance de este año que termina tiene un sabor amargo: ¿quién paga el alto precio de la pandemia del coronavirus? Está claro que la factura más cara, que no se puede abonar con dinero, les ha llegado sin merecerlo a quienes han fallecido por esta infección y a sus familiares y allegados, esa palabra que ha cobrado un protagonismo inusitado en estos tiempos.



José Luis Fernández Rodríguez, periodista

Aunque no se pueda (ni deba) comparar, los otros damnificados de esta catástrofe son muchos miles de profesionales que han perdido ingresos o incluso su trabajo por el parón de la actividad con el confinamiento en primavera y las restricciones que seguimos sufriendo.

Por desgracia, el dilema sanidad-economía está detrás de todos los titubeos y problemas de los gobiernos, no solo del español, a lo largo de este 2020, para gestionar este desastre que va a seguir en 2021 con sus últimos coletazos -esperemos- hasta que nos vacunemos.

Rebajar una hora en el toque de queda puede significar unas décimas menos de riesgo de contagio a costa de unos cientos de miles de euros más de pérdidas de bares y restaurantes, por poner un ejemplo. Sinceramente, no me gustaría estar en la piel de quien tenga que tomar esas decisiones. Y no estoy disculpando los errores -muchos- que han cometido los responsables políticos desde marzo hasta diciembre, el primero y más grave, no haber proporcionado equipos de protección desde el minuto 1 al personal sanitario y, en general, a toda la población. Máxime, con una industria textil y del plástico puntera y capaz de abastecernos con solvencia, sin necesidad de irse corriendo a importarlo todo de China.

Volviendo al dilema muerte-pobreza, no debería ser tal: la seguridad para evitar la propagación del coronavirus debería primar siempre y el reto está en que el coste económico de tantas limitaciones de movilidad se reparta entre todos. Nadie quiere ser el pagano de este drama y los hosteleros y comerciantes tienen toda la razón cuando claman por unas ayudas que no están llegando o resultan insuficientes. Por supuesto, no deberían pagar ni un impuesto por este ejercicio contable en el que poco tienen que contar en sus cajas, muchos de ellos. También debería el Gobierno inyectar fondos para librarles del alquiler, en muchos casos el coste más oneroso de su negocio. Todos tendríamos que renunciar en la medida de nuestras posibilidades a una parte de nuestros ingresos de este año para contribuir a resarcir a los que peor las están pasando. Quienes no se hayan visto afectados por tratarse de actividades esenciales, caso de los supermercados, por ejemplo, igual que han premiado generosamente con primas a sus empleados, podrían abonar un tributo especial Covid, o algo así, para compensar a los sectores más golpeados. Los propietarios de esos locales arrendados, igualmente tienen la ocasión de autoaplicarse una rebaja especial de sus alquileres, de forma solidaria con sus arrendatarios.

En definitiva, los créditos ICO, los aplazamientos de las hipotecas y las rebajas de tasas municipales son medidas acertadas y razonables, entre otras que se han adoptado, pero faltan más.

Limpiezas GARVI

Les desearia un feliz y próspero 2021

Contratos de Mantenimiento

Conservación de Redes de Alcantarillados y Tuberías

Limpiezas GARVI

Centros Oficiales Colegios Oficinas

Limpieza de Cristales y fachadas

Servicios Especiales de Pulidos y abrigantados

Propre Pulito Limpiar Clean Proper

Pol.Ind. L'Alfaç II - C/Cuenca, 32
 Apto. 313 03440 IBI (Alicante)
 Telf. 96 655 17 26 - 96 655 17 27
 Fax 96 655 17 26 - Mòvil 610 419 655

EL AÑO 2020 DEL COVID

Estefanía López Atiénzar, directora del Instituto Fray Ignacio Barrachina, de Ibi

“En la relación alumno-profesor hay más que un libro o unas actividades”

¿Cómo están las cosas tras dos meses de clase?

Ante todo está siendo un curso anómalo. Las expectativas que teníamos según lo vivido en el último trimestre del 2019-20 eran tan desalentadoras que estamos satisfechos. Hemos podido dar servicio a nuestros alumnos con un 100% de presencialidad gracias a la colaboración de toda la comunidad educativa y, ante todo y después de un esfuerzo tan grande, nos sentimos orgullosos de los resultados.

¿Con qué problemas se está teniendo que lidiar ahora a nivel académico?

A nivel académico el centro estaba preparado para dedicar prácticamente el primer trimestre a refuerzo de todos los contenidos apartados durante el confinamiento. Sin embargo, somos muy conscientes del daño que les ha hecho a muchos alumnos pasar de curso con un número importante de suspensos. Han promocionado sin los conocimientos y estrategias necesarias y a lo largo del curso llegará un punto en que seguir el ritmo se les hará muy difícil. Necesitan mucho apoyo y refuerzo.

¿Y con los alumnos?

A diario se potencia en el centro una nueva normalidad en la que la mascarilla y la distancia han de formar parte de la rutina. Y no te voy a negar que, en ocasiones, les supone un problema, pero están siendo ejemplares en general. Desde el Barrachina sentimos una gran nostalgia por no poder llevar a cabo todas las actividades culturales y salidas que solíamos hacer y eso ellos no lo terminan de encajar. También es un grave problema que no puedan realizar actividades deportivas en el patio como les gustaría, no te voy a engañar. Pero, por ahora, logramos que se conformen.

Procuramos encontrar el equilibrio en este escenario tan agri dulce que estamos viviendo y entendemos que no pueden estar sentados, por eso hemos consensuado una serie de actividades en las que tienen algo más de margen y al mismo tiempo se respeta el plan de contingencia.

¿Cómo cree que acabará este curso?



y ¿qué cambios introducidos en la Educación llegan para quedarse?

Personalmente creo que vaticinar cómo acabará un curso que está siendo tan cambiante es muy arriesgado. El escenario sanitario manda y ciertamente condiciona toda nuestra actividad. Creo que si todos pusieramos un poquito más de nuestra parte y asumiéramos la corresponsabilidad requerida, el final sería mucho más predecible.

Sin embargo, cuando damos dos pasos al frente nos confiamos y volvemos al aumento de contagios y, por tanto, a la incertidumbre que ello conlleva. Lo que el profesorado tiene muy claro es que, independientemente del escenario, nuestra labor continúa. No se aparca por un confinamiento y, de acuerdo con las herramientas que nos dan seguiremos operando, siempre velando por el bienestar de nuestros alumnos.

En cuanto a los cambios que han venido para quedarse, el uso de las plataformas *online* es una gran herramienta para incorporar al aula, nunca para sustituir la docencia presencial. En la relación alumno-profesor hay mucho más que un libro o unas actividades, hablamos de emociones, de vivencias, de experiencias, de intercambios, de relaciones humanas, que obviamente a través de una tablet o en un chat son imperceptibles. Nos valen como excepción, pero no como único sistema. Eso en educación es inconcebible.

Begoña Monllor, directora del CEIP Derramador de Ibi

“Los niños y niñas nos están dando una verdadera lección de responsabilidad”

¿Cómo está transcurriendo el curso?

Afortunadamente, dada la situación sanitaria de pandemia que estamos viviendo, debo decir que todo se está desarrollando de forma muy positiva dentro de una ‘normalidad’ distinta en la que, gracias a las familias y, sobre todo al alumnado, no hemos tenido incidencias de casos graves covid que hayan llevado al cierre de aulas.

Es verdad que para conseguir esta situación influyen muchos aspectos: organización del centro, medidas sanitarias e higiénicas adoptadas, colaboración de las familias y, especialmente, mencionar a los niños y niñas, cuyo comportamiento está siendo ejemplar.

Solamente hay que verlos, tan pequeños/as, con su mascarilla puesta tantas horas, con una predisposición tan positiva cuando se les toma la temperatura, manteniendo las distancias cuando están almorzando... Todo esto de manera conjunta hace que los colegios estén siendo un ejemplo de responsabilidad.

¿Qué problemas están surgiendo a nivel académico?

Después del periodo de confinamiento, notamos un pequeño desfase curricular en relación a cursos anteriores, porque aunque la enseñanza *online* se estuvo implantando durante esos meses, se ha demostrado que la enseñanza presencial es indispensable para la formación, tanto académica como emocional, del alumnado.

Por lo tanto, las primeras semanas del curso estuvieron centradas en compensar, a través de actividades de refuerzo y repaso, las carencias del curso anterior. Aunque lo que más se ha cuidado, más que el aspecto académico, ha sido el emocional.

Durante los primeros días de septiembre, el alumnado iba a encontrarse un cole diferente y nuestra labor fundamental era presentarlo como algo positivo, motivante y en esa labor, el profesorado ha jugado un papel muy importante. A fecha de hoy, aunque hay algunos alumnos/as que siguen necesitando ese refuerzo, la situación académica está prácticamente normalizada.

¿Cómo están respondiendo los estudiantes a todas las restricciones?

Tanto en Infantil como en Primaria, el comportamiento del alumnado está siendo ejemplar. Están siguiendo las indicaciones



sanitarias a la perfección (distancia social en las entradas-salidas del centro, el uso correcto de gel hidroalcohólico, llevar puesta la mascarilla de forma correcta, compartir al mínimo objetos personales...) Nos están dando una verdadera lección de responsabilidad. Los maestros/as nunca bajamos la guardia porque son niños/as y siempre hay que estar recordando estas normas para que el cole funcione adecuadamente.

¿Cómo cree que acabará este curso?

Sinceramente, espero y deseo que acabe con la mayor normalidad posible. Es nuestra obligación ser positivos y transmitir ese optimismo a las familias y al alumnado para que, con responsabilidad, sigamos cumpliendo la normativa sanitaria mientras esté el virus.

Ahora nos preocupa mucho cómo estaremos en enero, después de las vacaciones de Navidad, y por eso desde el colegio, les hemos pedido a las familias que sigan manteniendo ese comportamiento ejemplar para volver a la marcha habitual del centro.

¿Qué cambios podría conllevar esta situación en el ámbito educativo?

Espero que la mascarilla no sea uno de ellos. Ojalá sirviera esta situación para dotar a los centros de personal docente extra para realizar los refuerzos necesarios al alumnado que lo necesite y suplementar las plantillas.

Yo creo que este virus ha sido y es un toque de atención sobre muchos aspectos que no se estaban realizando bien y que, por intentar ser positiva, ahora estamos corrigiendo, no sólo en el colegio sino en nuestra vida personal (higiene-horarios-empatía por los otros).

Desde hace **más de 40 años**, cada uno de nosotros tiene un solo objetivo: entregar a tiempo tu envío. Un compromiso que nos ha convertido en la empresa líder en transporte urgente, a nivel nacional.

Nuestra fuerza: un equipo humano de más de 10.000 personas, más de 550 oficinas, 58 centros logísticos y más de 3.300 vehículos. Seguimos creciendo, seguimos entregando.

Líderes en
transporte urgente
mrw.es



Entregados

Virgen de los Lirios, 3 A
03440 IBI (Alicante)
T. 966 551 916

Por un **2021**
lleno de
buenas
noticias

MRW

EL AÑO 2020 DEL COVID

La educación se adecúa a las medidas anticovid

En septiembre llegó el momento más esperado y temido por todos: la vuelta al 'cole'.

Garantizar la salud de tantos estudiantes, padres y personal docente trajo de cabeza durante todo el verano a las autoridades educativas de la Comunidad Valenciana para diseñar un protocolo de actuación seguro que, a fecha de hoy, está dando buenos resultados.

Entre las medidas aplicadas este curso está la bajada de la ratio por aula, 12 alumnos en Primaria y 20 en Secundaria, para poder mantener las distancias de seguridad. Además, se han creado las clases 'burbuja', grupos de convivencia estable que no interactúan con otros alumnos del centro y a los que, por tanto, se les permite una relajación de las medidas de seguridad.



Los alumnos se ponen en fila para cumplir con la distancia de seguridad antes de entrar en el colegio

Precisamente, para poder hacer frente a las restricciones, la Conselleria ha reforzado este año a los centros educativos con

más profesores. A los colegios e institutos de la comarca han llegado más de 40 docentes y un destacado número de monitores

para el servicio de comedor. También se ha dotado a los centros de más recursos económicos, con partidas que oscilan

entre los 5.000 y los 10.000 euros, para hacer frente a los gastos extras que conlleva la pandemia, como la compra de material sanitario, entre otras cosas. Los ayuntamientos, por su parte, han reforzado la desinfección en los centros con la incorporación de una persona que trabaja todos los días en horario lectivo, como en el caso de Ibi.

Sin apenas contagios

Los casos de contagio del virus en las aulas han sido, hasta el momento, escasos y la mayoría han tenido su origen en el ámbito social. Por ello, cuando se detecta un caso se aísla temporalmente a toda la clase y se les realiza pruebas PCR, interrumpiendo así la posible cadena de transmisión, un protocolo que está funcionando bien porque ningún centro educativo se ha cerrado.

Cambio de año, ¿cambio de tercio?

Bien podríamos concluir el año con la ya famosa frase de un conocido anuncio de sidra: "que le den al 2020". Un año de malas sorpresas, de enfermedad, de pérdidas de trabajo, de carencias y de despedidas a distancia de seres queridos que han sido secuestrados de manera perpetua por este maldito virus. Ha sido y sigue siendo, cada día, un año de cambios radicales en nuestras vidas que prácticamente se habían acostumbrado a tener poder de decisión y dirección en aspectos tan importantes como el socioeconómico y laboral.

David Herrero, músico y escritor



Habíamos empezado bien el año. Los mercados apuntaban al alza, algunas empresas registraban, a mitad del primer trimestre, beneficios holgadamente superiores a los registrados en el 2019 por las mismas fechas. Nuestros hábitos de consumo permanecían casi inalterados pese a la cuesta de enero y el sector hostelería parecía estar recuperándose tras los infortunios producidos por las danas y el mal tiempo del otoño-invierno pasados. Pero llegó el Covid 19, algo que ningún experto en economía internacional podía prever. Un enemigo invisible que iba a hacer visibles los problemas más comunes de una sociedad.

Pero lo cierto es que este 2020 también nos ha hecho buenos regalos. A algunos, muchas horas de confinamiento en familia para poder restablecer una comunicación deteriorada o, simplemente, decirse cosas que se obvian pero no se pronuncian. A otros, momentos de forzosa soledad que poder convertir en un necesario reencuentro con nosotros mismos. Para todos, la oportunidad de la conciencia, de poder entender que no somos nada pero lo tenemos todo, aunque a veces no lo veamos hasta que lo hemos perdido.

Sinceramente, dudo que nadie sea capaz de adivinar qué nos depara el 2021. Yo siempre he pensado que los tiempos de crisis abren la mente. Son los mejores para las personas hábiles, inquietas y curiosas. Me complace ver que hay pequeños comercios sacando pecho y adaptándose a las nuevas circunstancias añadiendo servicios que aportan valor a su negocio, empresas que han sido capaces de reinventarse o de encontrar nuevas necesidades en el mercado actual, personas sin trabajo que se han abierto hueco en el mercado online...

El 2021 puede ser un año de riqueza o de miseria a partes iguales. En gran medida puede depender del enfoque personal de cada uno. Pero tal vez convenga recordar que la riqueza y la miseria no son solo conceptos materiales y que, además, adquieren mayor valor cuando se los sabe distinguir. Feliz año a tod@s.



EL AÑO 2020 DEL COVID

La evolución en viñetas de una pandemia sin pizca de gracia



De todo hubo

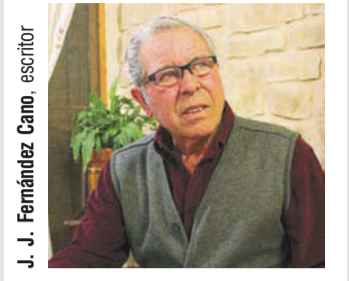

Sí, de todo hubo a lo largo, larguísimo y penoso año 2020 que ya agoniza. Las primeras flores que brotaron apenas comenzada su primavera, fueron crisantemos: la triste flor de la muerte. Con ella se propagó un miedo a lo desconocido como jamás habíamos conocido ni siquiera los de mi generación, que ya superamos con creces los setenta.

Y esta situación, al cogernos desprevenidos ante lo que se nos venía encima, supuso como inevitable consecuencia el desconcierto en la ciudadanía, un desconcierto causado en buena parte por las más bien confusas informaciones que nos proporcionaban las autoridades gubernamentales y sanitarias, ya que ambos organismos no andaban tan perdidos como nosotros, los sufridos ciudadanos, pero casi.

A la Sanidad pública, que hace tiempo dejó de ser un ejemplo a seguir, esta situación de agobio por hacer frente a los efectos devastadores de la pandemia sin siquiera disponer del material de protección adecuado para cumplir con su arriesgada labor, las abocó a una situación de auténtico caos, que ocasionó una grave falta de servicio a la llamada Atención Primaria, lo que también ha causado mucho sufrimiento y costado muchas vidas.

Esta caótica situación me tocó vivirla en primera persona, ya que la llegada de la pandemia me cogió en lista de espera para la consulta del especialista por unos problemas de orina. El proceso se interrumpió y la enfermedad se agravaba obligándome a acudir a urgencias del hospital Virgen de los Lirios de Alcoy cada vez con más frecuencia y con menos resultados que aliviaran mis dolencias. Cierto que se me atendía muy bien, cierto que se sabía la enfermedad que padecía, pero no lo es menos que el urólogo que habría de determinar la intervención quirúrgica que me sacara del apuro, no era posible. No había urólogo, ni quirófano en el que operar; el único remedio que se me proporcionaba eran más antibióticos y algún que otro calmante. En los ojos de los médicos y médicas que me atendieron, era fácil leer la frustración e impotencia que sentían; eran casi tan víctimas como yo de la sinrazón que estábamos viviendo. Mi última visita a Los Lirios me convenció de que tendría que elegir entre dos caminos: buscar el remedio en la Sanidad privada, rascándome el bolsillo, o reventar. Naturalmente, opté por la primera y acerté. En cuestión de días, salí del atolladero.

Desde principios de mayo mi vida transcurrió normal, dentro de la situación de permanente alerta en que vivimos todos con esta espada de Damocles gravitando sobre nuestras cabezas, llamada coronavirus, hasta que hace cosa de mes y medio me sorprendió un infarto que casi me deja el corazón seco como un crespillo. Afortunadamente, en el mismo hospital Virgen de Los Lirios se me atendió -y se me continúa atendiendo- con una rapidez y eficacia intachables. Y por aquí andamos, vivos para contarlo. Deseo a todos y a mí mismo un nuevo año mejor que el que ya dejamos atrás. Que tanta gloria se lleve, como descanso deja.

Feliç 2021

Vos desitge un any ple de salut i prosperitat

Antonio Bernabeu Bernabeu, alcalde de Castalla, en nom de la Corporació Municipal

M.I. Ayuntamiento de Castalla
M.I. Ajuntament de Castalla

EL AÑO 2020 DEL COVID

Elvira Vidal Sempere, jefa de la Policía Local de Ibi

“Las restricciones que cuestan más de cumplir son las relacionadas con las reuniones de amigos y los botellones”

¿Cómo ha afectado a la dinámica del trabajo habitual este año de pandemia?

Nos ha afectado en gran manera ya que aparte de nuestro trabajo policial diario anterior al Covid-19, ahora tenemos que añadir que debemos extremar las precauciones por ser un servicio de seguridad y atención al ciudadano directo, por lo que estamos en una situación de riesgo de contagio diario. Sin olvidar las normativas y restricciones tan cambiantes que nos obligan a vigilar el cumplimiento de las mismas por parte de los ciudadanos.

También influye mucho el hándicap que sufrimos desde hace años por una merma importante de efectivos, siendo menos de la mitad de plantilla que correspondería por número de habitantes, por lo cual, hemos tenido que reforzar turnos con servicios extraordinarios lo que conlleva un sobreesfuerzo importante por parte de la plantilla, teniendo en cuenta que llevamos casi un año de pandemia y lo que nos queda.

¿Ha habido un incremento o una bajada de delitos en relación a otros años? y al igual que usted y sus compañeros han tenido que adaptarse a esta situación, ¿cree que los delinquentes también han cambiado sus hábitos?

En los primeros meses del confinamiento sí que se notó un aumento, especialmente, un repunte en los delitos de violencia de género.

En cuanto a los hábitos, también han cambiado y ahora los que más proliferan son los delitos contra el patrimonio y, de entre ellos, las estafas, en todas



Elvira Vidal, jefa de la Policía Local de Ibi

sus modalidades, por teléfono, internet, visitas a domicilio, etcétera.

¿Cómo valora el nivel de cumplimiento de la población de las restricciones sanitarias? y ¿cuál es la que está costando más de cumplir?

El nivel de cumplimiento de las restricciones en la población es bueno en general y demuestran que han entendido la situación de riesgo en la que estamos, cosa de agradecer, aunque siempre hay excepciones, pero son una minoría.

La restricción que está costando más de cumplir son las reuniones de amigos sin respetar la normativa y el botellón. A día de hoy y a sabiendas de las consecuencias nefastas que han tenido para nuestra población los botellones y reuniones, siguen detectándose grupos.

¿Es optimista sobre el futuro? Yo, de por sí, soy optimista pero ante esta situación tan

grave hay que ser prudente y no nos podemos relajar porque pasará aún un tiempo hasta que volvamos a la normalidad anterior. Debemos ser responsables y colaborar todos y cada uno de nosotros en el cumplimiento de las normas y restricciones y ese deseado final estará más próximo.



Festeros de Biar se saltaron el confinamiento

Un grupo de 18 personas salieron a desfilarse la tarde del 10 de mayo, coincidiendo con las fiestas de Moros y Cristianos suspendidas por el confinamiento. Los espontáneos fueron detenidos por la Policía 0 y sancionados con 1.500 euros por la delegación de Gobierno.

SALVA ASENSI



Controles policiales en carreteras secundarias

Desde el inicio del confinamiento se establecieron controles policiales en las carreteras secundarias a las salidas de los municipios para evitar los desplazamientos injustificados. En estos trabajos y, de manera puntual, los agentes locales han contado con la colaboración de unidades militarizadas del Mando de Operaciones Especiales (MOE) de Alicante.

Fiestas y contagios

Las reuniones sociales se han convertido en el principal foco de contagios del virus y, pese a las continuas advertencias y denuncias policiales, siguen habiendo celebraciones sin medidas de seguridad.

La primera alerta pública se hizo en septiembre en Ibi a raíz de una fiesta de cumpleaños, con 30 asistentes y nueve contagios, y en noviembre, se conoció otra fiesta, con 11 adolescentes, que podría acabar con una multa de 30.000 euros para el organizador.

AZORÍN
SERVICIOS GRÁFICOS INTEGRALES



Andrés Amado, 5. 03600 Elda. Alicante
T. +34 965 381 606

www.graficasazorin.es · info@graficasazorin.es

EL AÑO 2020 DEL COVID

Cultura, deporte y Fiestas, otros importantes sectores damnificados de la crisis sanitaria

Deporte, cultura y Fiestas han sido tres de los ámbitos sociales que más se han visto alterados a causa de la pandemia. El estado de alarma decretado en marzo provocó un cancelación instantánea de todos los actos previstos durante las dos semanas siguientes, y continuar hasta final de junio, momento en el que se levantó el confinamiento domiciliario total.

Los aficionados se quedan sin deporte local

La Federación de Fútbol de la Comunidad Valenciana suspendió todas las competiciones y actos durante las dos semanas siguientes al confinamiento, y obligó a crear una comisión de seguimiento de la crisis del covid-19 para estudiar la posibilidad de reanudar las encuentros aplazados.

El parón afectó a multitud de equipos de fútbol de la comarca como el Rayo Ibense, C.F. Castalla, Peña Madridista, Biarense y UD Onil. El competición del baloncesto también se vio alterada, como es lógico, y todos los

equipos suspendieron sus encuentros. C.D. Onil, CB Castalla, CB Teixereta y Onix CB quedaron a la espera de conocer la decisión de las federaciones de baloncesto. Hasta la fecha, solo algunos equipos femeninos han podido reanudar la temporada, pero con pendientes de la evolución de la pandemia y por las restricciones, han tenido que suspenderse muchos partidos de liga. Frenazo también para el Handbol Ibi que se convirtió en campeón de la liga, dos meses antes del final del campeonato.

Los equipos de fútbol sala corrían la misma suerte. Así, el Futsal Ibi, CFS Castalla, y CFS Ribeco tuvieron que decir adiós a la temporada 2019-2020.

Todo el deporte amateur en la comarca quedó anulado ante un confinamiento domiciliario que iba a durar mucho más de lo previsto. Profesionales como Jorge Ureña, Eusebio Cáceres o Andreu Blanes han tenido que posponer el sueño de participar en Tokio 2020. Ahora todas las esperanzas están puestas en que el 2021 puedan celebrarse las

Olimpiadas, posiblemente con muchas restricciones.

Anulación y suspensión de todos los actos culturales

Si el deporte se vio afectado durante los primeros meses de la pandemia y lo siguientes, en la cultura el impacto del covid fue todavía mayor. No solo por la suspensión de todo tipo de actividad afectaba al público, sino porque generó el comienzo de una crisis sectorial que todavía no se conoce su alcance.

Un año en el que la evolución de la pandemia ha ido en paralelo con la activación de los actos culturales, ya sea en recintos cerrados o abiertos.

Todos los municipios de la comarca decretaron el cierre de las instalaciones municipales y en consecuencia de todos los actos programados hasta el final de la desescalada.

Actividades culturales restringidas en junio

Con la última fase de la desescalada, comenzó la apertura de cines, teatros y auditorios lo

que activó el trabajo en los departamentos de Cultura de los municipios. La nueva normalidad obligó a adecuar las instalaciones municipales para garantizar la seguridad sanitaria antes de poder abrir al público.

Las medidas establecidas por el Gobierno central y la Generalitat para las salas de cine, permitían cubrir un tercio de su aforo y los asistentes tenían que acudir con la butaca preasignada. Además, la nueva normativa obligaba a mantener el distanciamiento físico y otros aspectos como la ventilación y la restricción de acceso a lugares comunes.

En el caso de Ibi, la programación cultural en el Teatro Río no se reanudó hasta el último trimestre de 2020, con la salvedad de que en las últimas semanas de este año, debido a la alta incidencia de contagio que sufrió la localidad y que alcanzó más de 600 por cada 100.000 habitantes, todos los recintos municipales fueron clausurados desde el 19 de noviembre hasta el 9 de diciembre.

Las fiestas patronales suspendidas en 2020

Si la pandemia ha hecho estragos en las microeconomías de pymes y autónomos, las fiestas patronales, y otras tradiciones festivas de cada uno de los municipios de nuestra comarca, tampoco se han salvado.

El 16 de abril de 2020, el Ayuntamiento de Ibi, junto a la Comisión de Fiestas, hacían conjuntamente el primer anuncio oficial para suspender las fiestas patronales de septiembre y posponerlas a 2021..

Tras la suspensión de las fiestas de Ibi, a finales de abril, las cifras de contagios y fallecidos dejaban pocas opciones. Las fiestas en el resto de municipios de la Foia de Castalla se anulaban una tras otra como piezas de dominó. A lo largo del año, otras celebraciones menos multitudinarias pero no menos importantes como la Feria de San Isidro, San Pascual, fiestas locales en Biar, la Peregrinación de El Nostre Senyor Robat y otras festividades locales se suspendían irreversiblemente.

Creaprint
Inmould Label specialists

Más de 25 años de experiencia produciendo IML
Plus de 25 ans d'expérience dans la production IML
More than 25 years experience producing injection IML



Juntos superaremos todas las barreras

www.creaprint.es

EL AÑO 2020 DEL COVID

Escaparate, servicio público esencial durante el confinamiento más duro de la pandemia

El periódico mantuvo su edición de papel ante una situación de parálisis económica y de movilidad inédita

Nuestras vidas cambiaron a partir del 14 de marzo de 2020. Nadie entendía cómo es posible que un virus que llevaba varios meses pululando en Asia llegara hasta nuestra acomodada sociedad occidental y lo paralizara todo.

Dos semana antes, todo parecía normal y las autoridades sanitarias y los expertos auguraban unos pocos contagios que no iban a significar nada en el contexto social y económico de nuestros país. Nada de esto fue así. Los primeros días del confinamiento domiciliario supusieron un shock en la vida cotidiana de todos y un freno al ritmo económico a todos los niveles, obligando a los comercios y empresas no esenciales a cerrar la persiana *sine die*.

Nadie entendía cómo un virus podía paralizarlo todo

La prensa, sector esencial, se convirtió en un oasis informativo ante la avalancha de acontecimientos que desbordaban las redacciones. El periódico Escaparate, ante esta situación inédita en la historia reciente del periodismo de cercanía dio un paso adelante y continuó editando el periódico en papel, además de sus canales digitales y web, a pesar de todos los inconvenientes que se avecinaban ante el colapso económico y de movilidad que se venía encima sin tener claro su fecha de finalización.

Cumpliendo con su obligación de informar, el periódico hizo un esfuerzo como nunca antes se

había hecho ante las lógicas limitaciones que se imponían.

Cierre de instalaciones públicas en la comarca

El 12 de marzo, un decreto de alcaldía en Ibi obligaba a cerrar todas las instalaciones municipales, ha suspender las actividades culturales, deportivas y asistenciales hasta el 14 de abril.

Por contra los centros de Alzheimer, ACODIP, AFEM, ADIBI, BABILÓN y SOMRIU se mantenían abiertos prestando los programas del área de Servicios Sociales, debiendo adoptar las empresas responsables las medidas necesarias para la protección de sus trabajadores y usuarios.

Por su parte, Onil suspendía el Mercado Municipal, restringía el uso de algunas instalaciones públicas y aplazaba la presentación de cargos de Moros y Cristianos, el pregón, las Retretas y la Volta que pasaban a celebrarse en el mes de abril a la espera de la que la evolución de la pandemia permitiera organizar finalmente las Fiestas de Moros y Cristianos a final de abril.

El resto de municipios en la comarca seguía la tendencia lógica de suspender todas las actividades programadas hasta el 31 de marzo. Actos festivos, culturales y deportivos se aplazaban durante los primeros quince días del estado de alarma.

A partir de ese momento, el contenido del periódico pasaba a ser excepcionalmente monográfico sobre el covid y todas las consecuencias que iban a afectar al ámbito social y económico de la comarca a partir de ese momento, como nunca otra crisis había producido.



La industria ya estaba preocupada en febrero ante la evolución de la covid en China

En febrero, Escaparate informaba en varias de sus portadas de las posibles consecuencias que podría suponer el virus en China para la industria de la comarca y la preocupación que estaba generando en la industria de la Foia. Muy lejos de imaginar lo que estaba por llegar, las grandes empresas

importadoras y otras muchas que dependían de la producción china para piezas o componentes electrónicos, temían que esta crisis asiática paralizara al gigante chino, lo que generaría un desabastecimiento en España.

Por contra, otras firmas de la comarca aumentaban su producción ante el incremento de ven-

tas en el sector del zamak y proveedores de sectores como el calzado y la cosmética. Sus clientes empezaron a incrementar los pedidos por temor a quedarse sin stocks.

En esas fechas, la información llegada desde China era contradictoria y poco clara, por lo que generaba una gran incertidumbre.

CARLOS VALERO S.L.
MOLDES-INYECCIÓN-METALIZADOS

FABRICACIÓN DE MOLDES
 INYECCIÓN DE PLÁSTICOS
 METALIZADO AL VACÍO
 PINTURA LÍQUIDA Y EPOXI

iiiGRACIAS!!!

EL AÑO 2020 DEL COVID

Las medidas que se han tomado han ido dirigidas a ayudar a nuestros ciudadanos

El año 2020 empezó con buena previsión para el equipo de gobierno del Partido Popular, después de 6 meses frenéticos en los que sacamos adelante licitaciones y contratos que estaban desde hacía tiempo pendientes de realizar, ejecutamos subvenciones de gran cuantía que podían perderse si no se llevaban a cabo y como culminación aprobamos los presupuestos de 2020.

Por fin, podíamos empezar el año con los deberes hechos y con unas propuestas de futuro, pero cuando empezamos a poner en marcha el presupuesto, vino esta pandemia tan desconcertante. En este año que acabamos, los ayuntamientos nos hemos visto desbordados porque nadie nos ha dicho cómo afrontar esta situación. La buena voluntad y el sentido común de cada uno de los concejales del equipo de gobierno, ha hecho que siguiéramos adelante y tomáramos decisiones que en muchas ocasiones han sido muy duras y complicadas.

Las medidas que se han tomado en Biar siempre han ido dirigidas a ayudar a nuestros ciudadanos, decidimos aprobar una línea de subvenciones para aquellos autónomos que habían tenido que cerrar durante el período de confinamiento, ampliamos la zona de terraza para que nuestros restauradores abrieran sus negocios con las medidas reglamentarias y les quitamos la tasa de ocupación por sus terrazas. Hemos aprobado bonificaciones en el IAE para las industrias y rebaja del tipo en IBI además de la posibilidad de fracciones o aplazar este impuesto para todos los ciudadanos.

Por supuesto, se ha destinado todo lo que ha hecho falta a Servicios Sociales porque la situación ha sido complicada y lo sigue siendo. Nuestro mayor esfuerzo junto con Cáritas y Cruz Roja ha sido para los colectivos más vulnerables y que más necesidad han tenido, así ha sido y así va a continuar en este próximo 2021.

Pero a la vez, aún hemos tenido tiempo de ejecutar algunas obras, como asfaltado de caminos rurales, remodelación de parques infantiles junto con su pavimento, parques juveniles (calistenia y skatepark), etc, además de realizar una campaña para Navidad de fomento de consumo en nuestros establecimientos y en la que se entregarán varios premios en metálico para gastar en enero.

Para este próximo año, hemos aprobado también el presupuesto en este mes de diciembre, para poder empezar de nuevo. No se han presupuestado inversiones concretas ya que, conforme nos dejen poder utilizar el remanente de tesorería, iremos realizando modificaciones de presupuesto.

Aprovecho esta oportunidad, para agradecer a todo el pueblo de Biar, el magnífico comportamiento que han tenido durante esta pandemia y recordar una vez más que debemos seguir así hasta que esta situación acabe, teniendo la esperanza de que sea este próximo año.

Magdalena Martínez, alcaldesa de Biar



2021 será un año para recordar, por el gran impulso que vamos a dar a nuestra sociedad

No ha sido el 2020 un año común ni fácil. Por todos es sabido que la pandemia del Covid-19 ha afectado a todo el planeta.

Ha supuesto una gran destrucción, sobre todo de salud y también de empresas, puestos de trabajo y familias, a la vez que nos ha acercado socialmente a situaciones de personas en riesgo de exclusión social y necesitadas de ayuda.

Castalla no ha sido la excepción a esta situación. Gran parte del presupuesto de gastos del 2020 ha tenido que ser dedicado excepcionalmente a fines de ayudas sociales, a garantizar la desinfección de espacios públicos, a medidas de ayuda a comercios y establecimientos hosteleros, etcétera.

La esperanza de los procedimientos de vacunación nos abre una luz futura para que el 2021 sea totalmente distinto a su año antecesor.

Antes de finalizar el año 2020, el presupuesto del 2021 será aprobado por un importe total de 9'07 millones de euros. Este será el punto de arranque de la gestión y de los proyectos de inversión para todo el año que viene.

Al parecer, la relajación de la regla del gesto y del cumplimiento de los objetivos de déficit por parte del Gobierno de la nación, para este próximo año, va a posibilitar la utilización de los remanentes líquidos de tesorería de los ayuntamientos en proyectos importantísimos para nuestra ciudad.

El pabellón deportivo, la adecuación de nuevas instalaciones y edificios para albergar asociaciones culturales, artísticas y sociales o la habilitación de nuevos espacios industriales para ubicar nuevo tejido empresarial, son algunos de los objetivos que para el año entrante se van a tener en cuenta. Para ello, vamos a utilizar el recurso del remanente de tesorería, en la medida de lo necesario y posible.

Nuevas instalaciones sanitarias, la residencia de mayores o la construcción de la nueva subestación eléctrica Castalla, son otros proyectos en los que la colaboración e iniciativa del Ayuntamiento de Castalla, será decisivo, a la hora de contar con nuevas infraestructuras, necesarias para el desarrollo social e industrial.

Esperamos con toda ilusión y ganas que el proyecto de la Feria de San Isidro, al que se pretende dotar de nuevos bríos, tenga su culminación durante el próximo año. Sin duda, este evento será un gran acicate para impulsar la recuperación social y económica de la que estamos tan necesitados.

También nos esperan un gran número de eventos culturales, festivos y artísticos. Pongámonos en marcha, ya que mientras el año 2020 ha sido un año para olvidar, su sucesor, el 2021, será un año para recordar, por el gran impulso que vamos a dar al conjunto de nuestra sociedad.

Feliz Navidad, y deseos de mejor entrada en el año 2021.

Antonio Bernabeu, alcalde de Castalla



Feliç Any Nou!

Desitge la força per a lluitar junts per grans moments d'alegria.

Humi Guill Fuster, alcaldessa d'Onil,
en nom de tota la Corporació



EL AÑO 2020 DEL COVID

La pandemia del Covid-19: una perspectiva global

Alfonso Verdú lleva casi 20 años siendo coordinador de organizaciones humanitarias como Médicos Sin Fronteras y, ahora, el Comité Internacional de la Cruz Roja. Ha trabajado en una veintena de países en África, Oriente Medio, América Latina y el Sudeste Asiático, respondiendo a todo tipo de crisis humanitarias, incluyendo otras pandemias. Le hemos preguntado por su perspectiva sobre la Covid-19, y estas han sido sus reflexiones.

Ya todos somos personas vulnerables

En el sector humanitario, la 'vulnerabilidad' determina dónde y cómo actuamos. Las organizaciones humanitarias siempre intentamos centrarnos en las personas más vulnerables. Hasta ahora, éstas acababan apareciendo fugazmente en la televisión o en las noticias: eran los más pobres de Haití, azotados por un terremoto; los centenares de miles de refugiados sirios, con sus hogares destruidos por la guerra; o las decenas de miles de muertos por virus extraños, como el ébola en África Occidental.

Casi un año después del brote, de una u otra manera, todos sabemos qué es sufrir por nuestros familiares, seres queridos, amigos o vecinos cercanos. Especialmente al inicio de la pandemia, todos hemos percibido qué podría significar quedarse sin alimentos, o ver cómo

podríamos ser rechazados en un hospital desbordado.

Todos estos factores, que tan ajenos y excepcionales nos parecían hace sólo unos meses, constituyen el día a día de los más de 235 millones de personas que, estimamos, necesitan ayuda humanitaria en el mundo. Ahora, todos somos vulnerables.

... pero hay muchos grados de vulnerabilidad

Afortunadamente, esta pandemia no ha paralizado nuestro país como lo hacen las crisis en las que suelo trabajar. Las consecuencias, eso sí, han sido terribles: desde el número de muertos al de afectados; desde la tragedia de las muertes en soledad, al impacto en los sistemas de salud; desde la crisis económica actual, a la que está por llegar...

Pero, al mismo tiempo, están sucediendo cosas extraordinarias que en otros países serían impensables: el desarrollo de una vacuna en tiempo récord; la resiliencia de los sistemas de salud pública, logrando contener una mortalidad y una morbilidad que, aun siendo dramáticas para nuestros estándares, son menores que las de otras pandemias (como las de la tuberculosis o la malaria en el África Subsahariana, por ejemplo).

Además, otros servicios básicos (electricidad, comunicaciones, agua y saneamiento, seguridad, justicia, etc.) han seguido y seguirán funcionando. En la mayoría de los países en los que

trabajo, éstos, si es que existían previamente, suelen ser eliminados de golpe por la guerra, las catástrofes naturales o las propias pandemias. Somos vulnerables, pero en menor medida que muchos otros.

La acción humanitaria se complica aún más

Si responder a la Covid-19 en sociedades 'avanzadas' como las nuestras ha supuesto todo un desafío, imagínense hacerlo en situaciones que ya eran extremas antes de la pandemia. ¿Cómo confinamos a 750.000 personas hacinadas en el mayor

¿Se despertará una solidaridad global para que todo el mundo acceda a las vacunas?

campo de refugiados del mundo, en Bangladesh, tras haber huido de la violencia en Myanmar?; ¿cómo aseguramos que los 11.000 presos de una cárcel preparada para 2.000 tengan distancia social, sea en Colombia, Sudáfrica o Indonesia?; ¿cómo garantizamos test de diagnóstico suficientes en países donde el sistema público de salud prácticamente no existe, como Somalia, República Centroafricana o Sudán del Sur? Estos son sólo algunos ejemplos de nuestro nuevo 'día a día'.

Acabo de regresar de Myanmar, donde el CICR proporciona cada año asistencia y protección a 1'3 millones de personas. No sólo hemos adaptado todas nuestras modalidades básicas de acción a la Covid-19 (provisión de cobijo, agua, alimentos y saneamiento de emergencia; rehabilitación de estructuras dañadas por la guerra, como los hospitales; reactivación de la economía con micro-créditos; negociación con grupos armados para el cese de la violencia), sino que también hemos respondido a la pandemia, apoyando a los estados con equipamiento y materiales, formación del personal sanitario o trabajando directamente en los espacios donde éstos tienen más dificultades (como en las prisiones)

El acceso a las vacunas

Dadas las propiedades del Covid-19, sin una inmunización prácticamente mundial, nadie va a estar exento de riesgos. Tras el increíble logro de las vacunas, ¿se despertará una solidaridad global para que todo el mundo acceda a las mismas?

Lo que está ocurriendo con la producción y distribución de las primeras dosis no abre las puertas al optimismo. A pesar de que la investigación se ha financiado con medios públicos, no parece haber voluntad para suspender temporalmente las patentes y permitir así que versiones genéricas de las vacunas, más accesibles para los países



Alfonso Verdú, coordinador ONGs

pobres, puedan producirse de forma ágil y eficiente. Muchos de ellos deberán esperar varios meses para acceder a lo que nosotros tendremos ya como regalo de fin de año.

Una vez más, la diferenciación no será entre personas de primera y de segunda, sino entre las de primerísima categoría y... el resto.

Un deseo para concluir

Recordemos la crisis del ébola de 2014. Las alarmas saltaron por un par de casos que llegaron desde África. Cuando vimos que el virus sólo era letal 'allí', nos olvidamos del asunto. Mientras, miles de personas en Liberia, Sierra Leona y Guinea siguieron muriendo. Desde los años 70, respondimos a más de veinte brotes sin contar con vacunas o tratamientos de ningún tipo.

Ahora que superar la Covid-19 empieza a ser una posibilidad aquí, no nos olvidemos de los otros. Como dijo Jacinda Arden (presidenta de Nueva Zelanda) después del asesinato de 51 musulmanes en Christchurch por parte de un terrorista: "ellos son nosotros".

"Con mis mejores deseos, para que estas fiestas sean tan solo el comienzo de un año lleno de esperanza"



FELIZ AÑO NUEVO 2021
Os desea
M^a Magdalena Martínez Martínez
ALCALDESA DE BIAR

