



El sexo alivia la tensión
y el amor la causa.
Woody Allen

ESCAPARATE

www.escaparedigital.com

Periódico Independiente
de la Montaña

Del 14 al 20 de abril de 2023
AÑO XXX • Tercera Época
Número 1169

1'80 €



Prensa
Comarcal
Valenciana

Marzo finaliza con un descenso del paro en la Foia de Castalla

PÁGINA 4

5 Ibi registra un aumento del **25%** de la criminalidad relacionada con los robos, según los datos del Ministerio del Interior

3 Jorge Peleteiro deja Cs para integrarse en la lista del Partido Popular de Ibi

13 Juan Merlos, candidato a la alcaldía por el PSOE de Castalla en sustitución de Maite Gimeno

16 El ibense Arturo Picó, campeón de España Halterofilia Máster

15 Educación aprueba el proyecto de remodelación del IES La Creueta por 4,5 millones

11 Jose Luis Candela (PSOE): «Nuestra línea es mejorar la imagen de Tibi y la calidad de vida de quien reside aquí»

10 La cooperativa eléctrica de Biar proyecta una planta solar de 3.500 kw



8 Miles de fieles participan en la Semana Santa de Ibi



Onil se solidariza con los más necesitados. Una comitiva de Onil, representada por la alcaldesa, el concejal de Turismo y varias asociaciones locales, entregó este jueves 13 de abril un lote de 250 juguetes a la ludoteca del prestigioso Hospital Nacional de Paraplégicos de Toledo. Una iniciativa solidaria, paralizada durante la pandemia, que este año ha podido culminarse gracias a la recogida que se organiza cada 6 de enero en la localidad colivenca durante el acto del Despertar de los Reyes Magos.

PÁGINA 2

MUEBLES MERKA SOFAS
© 610 673 730
Comunidad Valenciana, 10 • Ibi • www.merkasofasibi.com

QUINCENA FANTÁSTICA
PRECIOS POR LOS SUELOS

95€ 485€ 239€

DESDE 1960 A SU SERVICIO
Amorós
ELECTRODOMÉSTICOS • HI-FI • TV • VIDEO • INFORMÁTICA
AIRE ACONDICIONADO • SERVICIO TÉCNICO PROPIO

TV MANTA 43U1230
LHD 3840x2160 Smart TV MFI 12175459

COMBI TEKA
No Frost Total. Compartimentos. Sistema anti-choque. Panel de control de cristal. Entorno electrónico. Funcionamiento mejorado. 1800-29402.com

539€
519€

En ABRIL
LLUEVEN LAS OFERTAS!
UN GRAN AHORRO PARA TU HOGAR

Financia tus compras
12 MESES

MASTER
Precio y mucho más
CADENA

Y más ideas en:
www.radioamoros.com

Constitución, 17 • Tel. 96 555 12 81 • Ibi

Fabián López
CLÍNICA DENTAL

calidad + confianza

www.clinicadentalfabianlopez.com
Avda. Juan Carlos I, 39 • Tel. 966 551 141

Solidaridad

LA OPINIÓN DE NUESTROS INTERNAUTAS

¿Está a favor de la gestación subrogada?

Puedes participar en www.escapatedigital.com

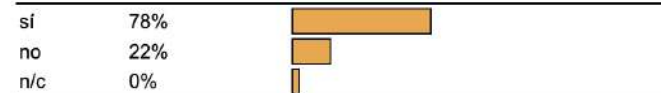

Onil entrega 250 juguetes al Hospital Nacional de Paraplégicos de Toledo

El pueblo de Onil ha mostrado su lado más solidario con la entrega de 250 juguetes este jueves 13 de abril al prestigioso Hospital Nacional de Paraplégicos de Toledo.

Esta iniciativa ha sido promovida por el Museo de la Muñeca de Onil, con la participación de la alcaldesa de Onil, Humi Guill, y el concejal de Turismo, Marcos Pardines, y ha contado con la colaboración de los embajadores del Despertar 2023, la Asociación de Reyes Magos de Onil, representado por la presidenta María Sanchis y la toledana Cristina García.

Los niños y niñas de Onil han sido representados por Aitana Ávalos y Yumara Armijo, ganadoras del sorteo de la edición de 2020, que fueron elegidas para acompañar a los Reyes Magos en este día tan especial que la pandemia ha obligado a atrasar.

El Hospital Nacional de Paraplégicos es el centro público de referencia en España para el tratamiento de la lesión medular. El centro fue inaugurado el 7 de octubre de 1974 y está especializado en lesión medular espinal, reconocido por el Ministerio de Sanidad de España.



ABRIL

L	M	X	J	V	S	D
					1	2
3	4	5	6	7	8	9
10	11	12	13	14	15	16
17	18	19	20	21	22	23
24	25	26	27	28	29	30



PASÓ EN

Los odónimos de la actual Plaça de la Palla (I)

El 4 de abril de 1936 cambia a plaza de Luis Sirval, periodista español, asesinado en la represión de la revolución de Asturias de 1934. El 18 de abril de 1947, se nombra plaza de los Mártires, que homenajeaba a la víctimas de la guerra civil del bando sublevado, denominado en ese momento como bando nacional. En 1983, volvía a recuperar su primitivo nombre de plaza de la Palla.

Arxiu Municipal d'Ibi

Opinión

¿Si no hay plazas en la escuela infantil cómo conciliamos ahora?

Aitana Gandia, portaveu del GM Som Ibi

Tienes un hijo, y después del permiso de p/maternidad (que eso es otro melón a discutir) toca reincorporarse al trabajo y conciliar como se pueda. Cada familia según sus circunstancias hace y le viene bien una cosa. Unos tiran de abuelos y abuelas, otros de teletrabajo, excepciones, etc. pero ¿qué haces si tienes que trabajar y no se pueden quedar con nadie? Buscas que "pueda entrar" en una escuela infantil.

En Ibi se nos ha amontonado la faena. La oferta privada y especialmente la pública no se corresponden con las necesidades familiares. No hay cobertura suficiente de plazas de 0 a 3 años. La mayoría de los niños y niñas entre esas edades no pueden acceder a las poquísimas plazas que hay en Ibi, ni públicas ni privadas. Sí, a partir de los 3 años no hay problema, pero ¿y qué hacemos antes, cuando tienen entre 0 y 3 años? Malabares y conciliar como cada una buena mente pueda.

La realidad social ha cambiado y la Administración Pública debe hacerse cargo de la situación y trabajar por una solución coherente, porque sí, porque no podemos solamente encomendarnos a esperar si alguien quiere emprender y abrir un nuevo centro privado, sino estudiar las verdaderas necesidades de las familias y sus demandas y los recursos que hay

en Ibi. ¿Cómo puede ser que con la población actual que tenemos, haya 5 centros escolares públicos y sólo dispongamos de una única escuela infantil pública y una única aula de 2 años en uno de los CEIP? Estamos hablando de que otras localidades con menor población disponen de similares recursos que nosotros. Es inconcebible. Como Ayuntamiento debemos mostrar, presionar y apretar las veces que haga falta a la Consellería de Educación (que es quien tiene las competencias) para que atiendan nuestras demandas, no quedarnos impasibles a ver si con algo de suerte nos hacen caso.

Y esto no lo escribo solo porque haya sido madre recientemente, sino que en esta situación se encuentran también muchas otras madres y padres de más de un centenar de niños y niñas de Ibi.

Por mi parte, tomo la responsabilidad de centrar mis esfuerzos en que esto se resuelva de una vez, y nuestro grupo seguirá trabajando todo lo necesario, pidiendo como llevamos haciendo desde 2019, la creación de una segunda escuela infantil y un aumento de plazas, sea la autonomía del color político que sea. Por lo pronto, nos vamos a reunir cara a cara en Valencia con Consellería para exponer la grave situación de plazas en Ibi y llegar a un resultado satisfactorio para las familias.

En clave de humor

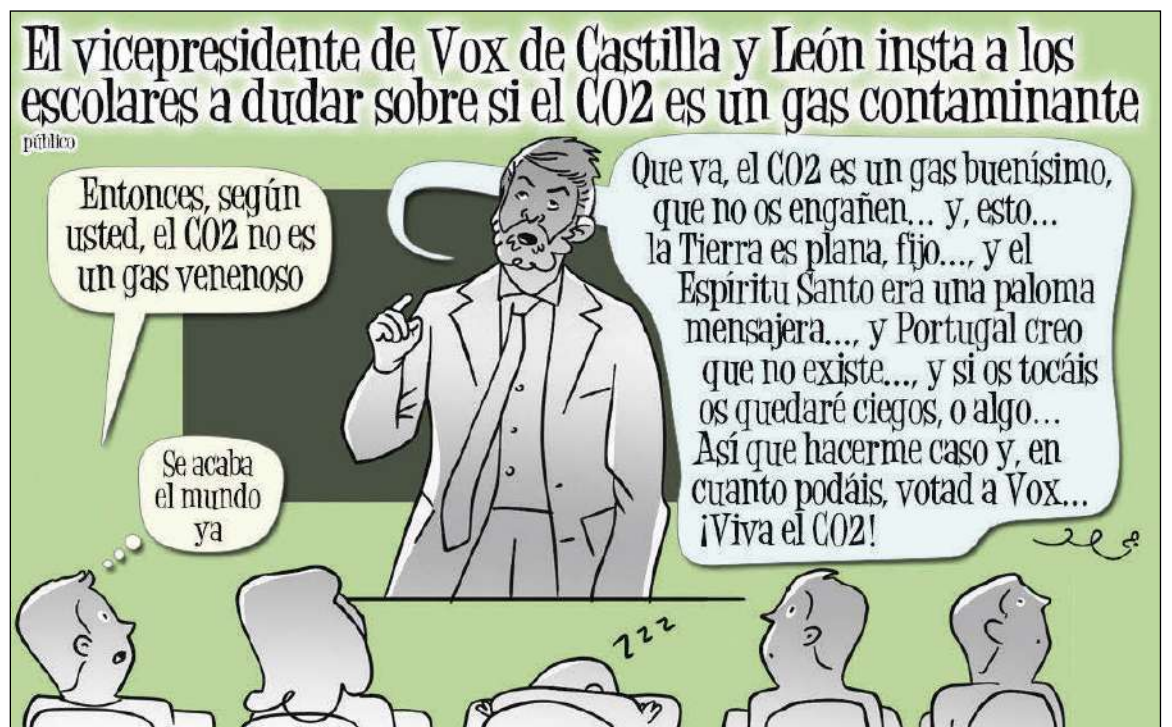

Cartas de los lectores

Los escritos dirigidos a esta sección deben tener un máximo de 350 palabras. En caso contrario, ESCAPARATE se reserva el derecho a publicarlos, resumirlos o extractarlos. Los escritos aparecerán publicados con la firma del autor, nunca con seudónimo, quien debe hacer constar su nombre y apellidos, domicilio, teléfono y D.N.I. Los escritos pueden enviarse por correo electrónico a: escapate@escapatedigital.com

Señoritos, en este caso, andaluces

Si les digo la verdad, no me ha causado ningún atisbo de inquietud, las garras de la codicia o el puro interés nos lleva a contemplar en la prensa dentro de ese mar cadencioso en esa primavera decadente, en donde la derecha y ultraderecha andaluza, parece que le dan igual las amenazas de la UE sobre el parque natural de Doñana. Está en juego el futuro de una de las zonas más bellas de este país, fundamental para el ecosistema, y que parece secarse de manera irremediable. PP y Vox pretenden legali-

zar centenares de hectáreas de regadío, todos ellos en funcionamiento al margen de la ley. ¿Qué lleva a la derecha andaluza a revertir esas ilegalidades que tanto daño han causado a ese enclave de Doñana? ¿Por qué obvian las amenazas o advertencias de Europa de imponer una multa por una acción desproporcionada como esa? ¿A caso no estamos obligados a proteger Doñana? ¿Están el PP y Vox por encima de la Ley? ¡Pobres imprementables! Y todo lo hacen por conseguir un puñado más de votos.

No sé por qué, pero esto me ha recordado cuando el PP incumplía la prohibición de construir en primera

línea de playa y costa, multitud de edificaciones en contra del paisaje y de la propia costa. Doñana es fundamental para el ecosistema, y se seca, no sólo por la propia sequía, también por tantos y tantos pozos ilegales que le restan brío y vigor. Este es el aire de miseria que la derecha señorial andaluza esparce en este tiempo, a su Andalucía a la que dicen tanto querer. Nos duele esa su indolente presteza frente a intereses localizados en el terreno. Agua oscura, señores- señoritos, en este caso- andaluces.

Moisés Aparici Pastor

Comunicado de baja de Cs Ibi de Jorge Peleteiro

Por la presente, quiero poner en conocimiento de medios de comunicación y, especialmente, de los vecinos y vecinas de Ibi, que he formalizado mi baja en Ciudadanos. Sigo creyendo en los valores de un pro-

Protagonistas



Miles de escolares celebran el Día Mundial del Deporte

Miles de escolares celebraron en Onil, el pasado 4 de abril, el Día Mundial del Deporte, donde han participado alumnos de los colegios San Jaime, Mare de Déu de la Salut, junto a los del instituto La Creueta, estos últimos actuando como monitores. La jornada, que se organizó en distintos emplazamientos del municipio con juegos y actividades, sirvió para fortalecer, más si cabe, esa pasión tan extraordinaria y singular que Onil vive por y para el deporte.

La Foto



Nueva sede para Afem Foia de Castalla

La asociación de familiares y personas con enfermedad mental, Afem, ya tiene nueva sede, ubicada en la 2ª planta del edificio de la fábrica Pilen, cedida por el Ayuntamiento de Ibi.

Los profesionales y usuarios ya han realizado la mudanza a su nueva sede y piden colaboración económica, mesas de trabajo y otros enseres para acondicionar este espacio y poder desarrollar de sus actividades.

yecto de centro, liberal y reformista para mi pueblo, mi Comunidad y mi país y, dada la deriva emprendida por la cúpula dirigente de Cs a nivel nacional, y especialmente tras las decisiones tomadas por el partido a nivel provincial, he solicitado mi pase al grupo de concejales no adscritos en el Ayuntamiento de Ibi para seguir trabajando por nuestros vecinos y vecinas.

Desde la mayoría de las bases de Cs venimos demandando la unificación del Centro Derecha sin que se haya respetado ni la voz ni las opiniones de la mayoría de los militantes. Es por ello que, junto a otros

compañeros, he decidido aceptar la oferta del actual alcalde de Ibi, Rafael Serralta, para integrarme en su candidatura para las próximas elecciones. Agradezco a Rafa Serralta la confianza depositada en mí para acompañarle y afronto esta nueva etapa con mucha ilusión agradeciendo el apoyo y la confianza de todas las personas que en su momento me dieron la oportunidad de ser concejal del ayuntamiento de Ibi. Agradezco a mi compañero Nicolás Martínez la confianza que siempre me dio y al que me sigue y seguirá uniendo una gran amistad.

En Ibi, a 13 de abril de 2023

Jorge Peleteiro Rubio



ESCAPARATE

www.escaparatdigital.com

info@escaparatdigital.com

ESCAPARATE no se hace responsable de la opinión de sus colaboradores en los artículos publicados, ni se identifica necesariamente con el contenido de los mismos.

Por motivos de espacio, ESCAPARATE se reserva el derecho de publicar cualquier artículo, carta o sección.

Edita: **Àrea oberta** comunicació

Redacción y administración:

Avda. Juan Carlos I, 63

Entresuelo - Local 5

03440 IBI (Alicante)

Tel.: 96 655 20 38

Móvil: 616 206 625

Director:

José Manuel Solano Andreu

director@escaparatdigital.com

Director Comercial:

Francisco José Abarca Cruz

comercial@escaparatdigital.com

Administración:

José Miguel García

escapate@escaparatdigital.com

Redacción:

Pilar Luz

pilar@escaparatdigital.com

José Manuel Solano

deportes@escaparatdigital.com

Deportes:

deportes@escaparatdigital.com

Diseño y maquetación:

AREA OBERTA, S.L.

Colaboradores deportivos:

Ibi: Raúl Pina, José Albert, Paco López, José Ignacio Satorres

Opinión: José Luis Fernández, Juan José Fernández, Moisés Aparici, Faina L. Vicedo, David Pérez, Carolina Hernández

Ilustraciones: Javier Sánchez, Vicente Blanes

Fotografía-colaboraciones:

Eugenio Reche, Manuel Iváñez, Inma Juan, ASA3, Salu Ribera, Francisco Gil, Castalla.info

Imprime: Henneo Print, S.L.

Depósito legal: A -1.092 - 1991

ISSN: 1131-7752

Prensa Comarcal Valenciana

Amb la col.laboració de la Conselleria d'Educació, Investigació, Cultura i Esport

SEMPRE TEUA

La veu de sempre

Reservados todos los derechos.

Este periódico no puede ser reproducido, ni en todo ni en parte, por medio alguno cualquiera que sea su naturaleza y técnica, ni puede ser transmitido por ningún sistema de comunicación, ni sus contenidos radiados o emitidos por emisoras de radio o televisión, aun citando la fuente de procedencia, sin permiso previo, expreso y documentado del editor propietario de la publicación.

Así lo veo yo

Da que pensar

J. J. Fernández Cano, escritor



Sí, a quienes vamos alcanzando cierta edad, nos ponen a cavilar algunos aspectos del mundo actual que no cuadran, o no cuadran del todo con las formas o maneras de vivir, a las que los mayores veníamos acostumbrados.

Cuando yo era niño (ya hace tiempo de eso) oía a los viejos de entonces exclamar escandalizados: ¡el mundo se ha enloquecido, no sé a dónde iremos a parar!

Sería erróneo por mi parte recurrir al socorrido tópico de los viejos de mi niñez, echando la culpa de todo lo malo a los jóvenes como entonces. Nunca fui partidario de otro tópico que afirma que cualquier tiempo pasado fue mejor. Esto solo es aceptable en el aspecto de que en el pasado éramos jóvenes y ahora no. Por triste que sea reconocerlo, la vejez trae consigo una merma de nuestras facultades tanto físicas como mentales, puesto que, aun no teniendo la desgracia de contraer alguna demencia senil severa, nuestra mente va perdiendo capacidad para asimilar los avances que la ciencia y las nuevas tecnologías imponen en nuestras formas de vida.

Otra de las pocas situaciones a las que se les podría aplicar aquello de que cualquier tiempo pasado fue mejor es al cambio sufrido por las personas mayores con respecto a sus relaciones con las entidades bancarias. En pocos años, dichas relaciones han sufrido cambios bastante considerables y ha sido a peor. La cosa comenzó a sentirse cuando desaparecieron las cajas de ahorros; hasta entonces los clientes, sobre todo las personas mayores, eran atendidas por empleados o empleadas de carne y hueso, lo que daba como fruto una sana amistad entre cliente y empleado; se establecían unos lazos de confianza que, en poco tiempo, han hecho trizas la frialdad de los automatismos, de las máquinas, ¿Esto es malo? Pues no para la sociedad en general, pero sí para las personas que, por su edad, no han podido asimilar las grandes transformaciones operadas en funciones que, hasta no hace mucho, venían ejerciendo como simple rutina.

Si a lo dicho añadimos los quebrantos que sufrieron (en su mayor parte pensionistas y pequeños ahorradores) con los bochornosos casos de las preferentes y otros abusos bancarios, no es de extrañar que el personal haga caso omiso al bombardeo de publicidad con que la entidad bancaria o sociedad de préstamos está ofertando la denominada hipoteca inversa, esta que abona una mensualidad al cliente a cambio de que él ponga su vivienda como garantía. Una oferta que podría ser aceptable en determinados casos, si no fuera porque las entidades bancarias no vienen tratando a sus viejos clientes como se merecen. El gato escaldado, hasta del agua fría huye.



CASTALLA.- Viernes 21 de abril. Centro de Salud, de 16:30 a 20:30 h.

IBI.- Viernes 28 de abril. Centro de Salud 2, de 16:30 a 20:30 h.

IBI.- Jueves 4 de mayo. Caixa Popular, de 17:00 a 20:30 h.

Comarca

Ibi / Tibi / Biar
Onil / Castalla

Castalla rep 500.000 euros en
ajudes de l'lvace per a millorar els
tres polígons industrials

Educación aprueba el proyecto de
remodelación del IES La Creueta de
Onil por valor de 4'5 millones de euros

Marzo finaliza con un descenso del paro en los municipios de la Foia

El sector industrial sigue tirando del empleo, mientras aumenta el paro en la construcción

Pilar Luz. IBI

Los datos publicados por el Servicio Público de Empleo correspondientes al mes de marzo en las comarcas de l'Alcoià, Comtat y Foia de Castalla registran un leve descenso del desempleo con 9 parados menos respecto al mes anterior, lo que sitúa la cifra total de parados en 10.201.

Sin embargo, los descensos más significativos se han producido en Onil, Castalla e Ibi, con 25, 16 y 10 parados menos, respectivamente, y sitúan sus tasas de desempleo en 538, 774 y 1.727 parados.

En cambio, Alcoy suma 45 parados más en marzo y deja su tasa en 4.728 desempleados.

A nivel del conjunto de las poblaciones de estas comarcas, el paro ha registrado un descenso en todos los sectores excepto en el colectivo sin actividad y

en la construcción, que suman 15 y 23 parados más, respectivamente. En la industria baja el paro en 21 personas, seguido del sector servicios con 14 parados menos y la agricultura con 12 menos. De este modo, la tasa de desempleo por sectores quedan de la siguiente manera: agricultura 258, construcción 658, industria 2.625, servicios 6.119 y sin actividad 541 parados.

Por edades, el paro descendió en marzo entre los parados de 25 a 44 años con 33 desempleados menos y también entre los jóvenes menores de 25 años, aunque solo fueron cuatro parados menos. En cambio, el tramo de mayores de 44 años suma 28 parados.

Desde el sindicato UGT señalan que la reforma laboral y la subida del SMI (Salario Mínimo Interprofesional) está beneficiando, en mayor medida, a las mujeres "que son las que siguen



En la industria baja el paro en 21 personas, seguido del sector servicios con 14

teniendo, en general, salarios más bajos y peores condiciones laborales" y, en este sentido, añade el sindicato, es imprescindible continuar con las mejoras brindadas por la reforma laboral

e impulsar medidas de igualdad a través de los convenios colectivos y los planes de igualdad y exigir el cumplimiento de la legislación en materia de igualdad.

BREVE

Espectáculo de los grupos de danza de Ibi, Carlet, Castelló y Tavernes

El 1979 cuatro grupos del territorio valenciano se unieron para grabar en un LP muchas de las canciones y los bailes típicos del folclore y ahora, 45 años después, vuelven a juntarse.

Con el espectáculo Recupere-m, canta i balla!, las localidades de Carlet, Castelló, Ibi y Tavernes ofrecerán un homenaje a uno de los primeros discos de música tradicional valenciana primeros discos de música tradicional.

Será el domingo 30 de abril, a las 12 horas, en el Teatre Río. Antes, realizarán un pasacalles desde el Ayuntamiento hasta el Teatro a las 11:30 horas.

Esta será la primera de las cuatro actuaciones que efectuarán en los diferentes municipios. Se volverá a escuchar la música del *Canta i Balla!*

El Ayuntamiento licitará un nuevo contrato del Servicio de Atención Domiciliaria para incluir las mejoras salariales

Pilar Luz. IBI

Tras la aprobación en el pleno, por unanimidad, de la propuesta socialista para que se redacte un nuevo contrato del Servicio de Atención Domiciliaria (Sad) que contemple las nuevas retribuciones salariales de la plantilla, el equipo de gobierno trasladó miércoles 12 de febrero este acuerdo a la empresa.

Actualmente, el servicio está prorrogado por dos años más y la rescisión del contrato tendría una penalización económica de

51.000 euros para el Consistorio, tal y como se dejó constancia en el pleno. Lo que ha acordado el Ayuntamiento es iniciar la redacción de un nuevo convenio, con la actualización de precios, y cuando salga a licitación, y liquidar la penalización con la empresa en función del tiempo que quede pendiente por cumplir.

La edil de Servicios Sociales, M^a José Herrero, se muestra muy contenta con la solución adoptada, "pues queda demostrado que con buena voluntad se llega al

entendimiento. Aunque el procedimiento seguido por el Ayuntamiento era el correcto, la prórroga era injusta para las trabajadoras del Sad. De este modo, estas salen beneficiadas porque tendrán una notoria mejora salarial, prevaleciendo sus derechos y dignificando el servicio que prestan a las personas más vulnerables".

Para Herrero, "la iniciativa del equipo de gobierno de estudiar la mejor alternativa es un gesto de trabajar por y para las personas".



Las trabajadoras durante sus concentraciones en la puerta del Ayuntamiento

GASTROBAR

erre que erre

JUAN BROTONS, 11 IBI (ALICANTE)
TEFL. 966 33 60 46

cerrado Lunes todo el día;
noches, Martes y Domingos

HISPANITAS GEOX 24 HRS Fluchos Clarks

un gran regalo para el día del padre

Cristi

Ibi: Av. Juan Carlos I, 49 y C/. Jijona, 3 • Castalla: Av. de la Libertad, 17

BAR PIRATAS

Carrer Les Eres, 44 • Ibi • Tel. 647 697 329

Desayunos y cenas • Todo tipo de celebraciones
Ven a conocer nuestras instalaciones • Terraza de verano

LAVADERO Km.0 ibi

- LIMPIEZA DE VEHÍCULOS A MANO
- REPUESTOS LIMPIAPARABRISAS
- ARTÍCULOS PARA EL AUTOMÓVIL
- CAMBIO DE ACEITE Y FILTROS
- PASTILLAS DE FRENO
- REVISIÓN DE BOMBILLAS
- PULIDO DE FAROS PARA ITV

Rafael Alberti, 5 • Ibi
Tels. 96 638 18 58 • 617 146 337

Según datos del Balance de Criminalidad del Ministerio del Interior

Ibi registra un aumento del 25% de la criminalidad relacionada con los robos

El edil de Seguridad Ciudadana indica que se trata de bandas que actúan y se marchan

Pilar Luz. IBI

La criminalidad en Ibi varió un 25'77 por ciento en lo que va de año (hasta el tercer trimestre de 2022) respecto al mismo periodo del año anterior, con una cifra total de 615 infracciones penales, según datos del Balance de Criminalidad del Ministerio del Interior.

El mayor incremento se ha producido con los hurtos (la sustracción de un bien ajeno sin emplear violencia, fuerza o intimidación). Según la estadística que publica el Ministerio, de los 83 hurtos que se contabilizaron en 2020 se ha ido creciendo hasta los 102 de 2021 y llegando a los 176 hurtos el pasado año.

Los robos con fuerza en domicilios, establecimientos y otras instalaciones también han variado un 46'15% respecto al mismo periodo del año anterior, aunque las cifras aquí son mucho más bajas, ya que en 2022 finalizó con 38 robos en domicilios.

En cuanto a los robos con violencia e intimidación, se ha pasado de uno a tres en los dos últimos años.

El Balance de Criminalidad del Ministerio de Interior permi-



Los robos en establecimientos también han subido un 46'15% respecto al mismo periodo del año anterior

te ver cómo han ido evolucionando otros tipos de delitos en Ibi como son el tráfico de drogas o los robos de vehículos, y también los secuestros y las agresiones sexuales, incluidos recientemente. Sobre estos dos últimos delitos, no hay casos registrados, mientras que el citado balance recoge tres sustracciones de vehí-

culos en 2022 frente a las ocho sustracciones que hubo en 2021.

Según explica el concejal de Seguridad Ciudadana, Rubén Barea, lo que se está viendo es un aumento de bandas criminales especializadas en robos, principalmente en casas de campo, que actúan en una localidad cada vez y se marchan.

Para evitar en la medida de lo posible estos sucesos, desde el Ayuntamiento se han mantenido reuniones con la asociación de vecinos de la Devesa y las investigaciones continúan. Recientemente, ha habido una oleada de hurtos en pisos del casco urbano, que también se están investigando, explica el edil.

BREVES

IBIAE entrega a los partidos locales sus propuestas

En la última junta directiva de IBIAE se aprobó el documento que recoge las necesidades e inquietudes empresariales concretas de cara a las próximas elecciones locales y autonómicas.

Este documento recoge las peticiones de mejora que tienen las empresas en tres ámbitos diferenciados. Uno a nivel local (Ibi, Castalla, Onil, Tibi), un segundo ámbito comarcal de la Foia de Castalla y por último uno de ámbito supracomarcal (esta parte consensado con asociaciones territoriales y comarcales vecinas, como son COEVAL y FEDAC).

La patronal entregará un documento con las necesidades de las empresas.

La feria del juguete de Madrid se va consolidando

La segunda edición de la Feria del Juguete de Madrid se celebró del 21 al 23 de marzo en el Hotel Marriot Auditorium, con 27 expositores, dieciséis más de los que hubo en la primera edición. También ha dejado unas buenas cifras de visitantes y unas impresiones generales que dan motivos para empezar a trabajar en el tercer año, según explican desde la Asociación Española de Fabricantes de Juguetes.

Pasaron más de 200 visitantes, en su gran mayoría profesionales de la venta minorista, tanto gran distribución como minorista especializado, aunque también acudieron, dado el número de marcas jugueteras presentes, empresas de licencias, agencias de comunicación y otros vinculados con el sector.

Instalada la valla para proteger a los patos del parque Derramador

P.L. IBI

El Ayuntamiento ya ha instalado una valla perimétrica de 125 metros lineales y 1'20 centímetros de altura alrededor de la zona del estanque de los patos del parque Derramador, que también abarca la zona verde

con arbolado, para que los animales, que ahora están en acogida, tengan espacio de protección suficiente para moverse cuando regresen. La valla tiene la visibilidad suficiente para poder verlos desde fuera y que puedan estar seguros y tranquilos, a salvo de los actos vandálicos.



publicitat Daos

- Vestuario laboral
- Equipos de protección individual
- Regalo publicitario
- Servicios de impresión

C/ Manuel de Falla, 29 CASTALLA
Tel.: 966 560 231 - 965 561 681
whatsapp: 619 636 561
pedidos@daospublicitat.com
www.daospublicitat.com

Orto-K Las lentes que actúan mientras duermes para una vista perfecta todo el día

Solicita tu cita previa

Optica i audiometria Ibi Optics

sin cirugía sin gafas sin lentillas

Pz. Miguel Servet, 4 (Ibi) • Tl. 96 655 36 90 • 643 145 081 • f

HGM

Hnos. García Mas LÁPIDAS

620 752 658 • hnosgarciamas@hotmail.com

Núñez de Balboa, 2 • Ibi
San Sebastián, 27 • Villena

El PSOE ha presentado su candidatura para las elecciones del 28 de mayo

Carrasco califica de “solventes y con capacidad de gestión” a los integrantes de la lista electoral

Escaparaté. IBI

La Agrupación Socialista de Ibi presentó el jueves 13 de abril al grupo de mujeres y hombres que conforman la lista electoral para las Municipales del 28 de mayo. El candidato socialista, Sergio Carrasco, explica que “todos los miembros de la lista presentan tres características: capacidad de trabajo, solvencia demostrada en sus ocupaciones y valores progresistas”.

Seis de los siete miembros del actual grupo socialista repiten, junto con nuevas incorporaciones “llenas de ilusión y ganas de trabajar por Ibi”.

Los integrantes de la candidatura son, en orden de lista: Sergio Carrasco, Nuria Pina, David Rojas, Montse Agulló, Ramón

Cintas, Blanca Navarro, Paula Peidró, Óscar Carrión, Rocío Arenas, Jesús Muñoz, Custodia Palomino, Francisco Verdú, Almu-

El candidato socialista indica que “las expectativas son buenas, el equipo está ilusionado y se notan las ganas de trabajar”

dena Delgado, Alberto Hernández, Blanca Villa, Carlos Zambrana, Cabe Casado y Pablo Santiago. Cierran la lista los tres últimos candidatos y secretarios



PSOE Ibi 2023/2027

Lista electoral del PSOE, que cierran los tres últimos candidatos y secretarios generales

generales socialistas; Susana Hidalgo Vidal, Antonio Martos Bueno y Vicente García Pascual, algo que simboliza, en palabras de Sergio Carrasco, «que el proyecto socialista se renueva pero conserva su unidad, contando también con la experiencia de

quienes han estado en nuestro lugar antes».

Carrasco explica que «el objetivo de todos los miembros de esta candidatura es trabajar duro para que Ibi vuelva a ser el municipio próspero, vivo y dinámico que todos recordamos».

El candidato socialista indica que «las expectativas son buenas, el equipo está ilusionado y se notan las ganas de trabajar» y, por su parte, afirma que está “preparado y asume el reto y la responsabilidad de hacer de nuestro pueblo el mejor Ibi”.

**SUB
CON
TRATA
CIÓN**

FERIABILBAO

FERIA INTERNACIONAL DE
PROCESOS Y EQUIPOS
PARA LA FABRICACIÓN

6/8 DE JUNIO DE 2023

PRECIO: ASOCIADOS 2100€ + IVA
NO ASOCIADOS 2400€ + IVA

PARTICIPACIÓN AGRUPADA
Asiste con IBIAE



Más información e inscripciones en:
96 655 27 36 ibiae@ibiae.com

IBIAE
Asociación de Empresarios Foia de Castilla



Concejalía de
Industria y Empleo



Reunión de los vecinos con el grupo municipal Socialista

Quejas de los vecinos del casco antiguo por el “abandono” que sufre el barrio

P.L. IBI

La asociación de vecinos del casco antiguo, Ibi antic, ha reclamado al Ayuntamiento “medidas urgentes para mejorar nuestro barrio, pues es lamentable el estado de abandono que sufre”.

En las reuniones que se han celebrado, tanto con el equipo de gobierno como con los grupos de la oposición, los vecinos han denunciado “la suciedad y la falta de cuidado de las zonas ajardinadas”, así como las molestias que producen todos los fines

de semana algunos clientes un local de ocio. Por ello, los residentes piden que se mejore la iluminación en algunas zonas del barrio, también la higiene en calles, solares y edificios, que se arreglen los desperfectos de la vía pública y se incremente la vigilancia policial por las noches.

Los vecinos expresaron a los políticos su malestar “porque hay pequeñas reivindicaciones que no exigen grandes esfuerzos e inversiones y nos cuesta entender que no exista una solución para ellas”.

#STOP AL FOC

A LA NATURA, SENTIT COMÚ

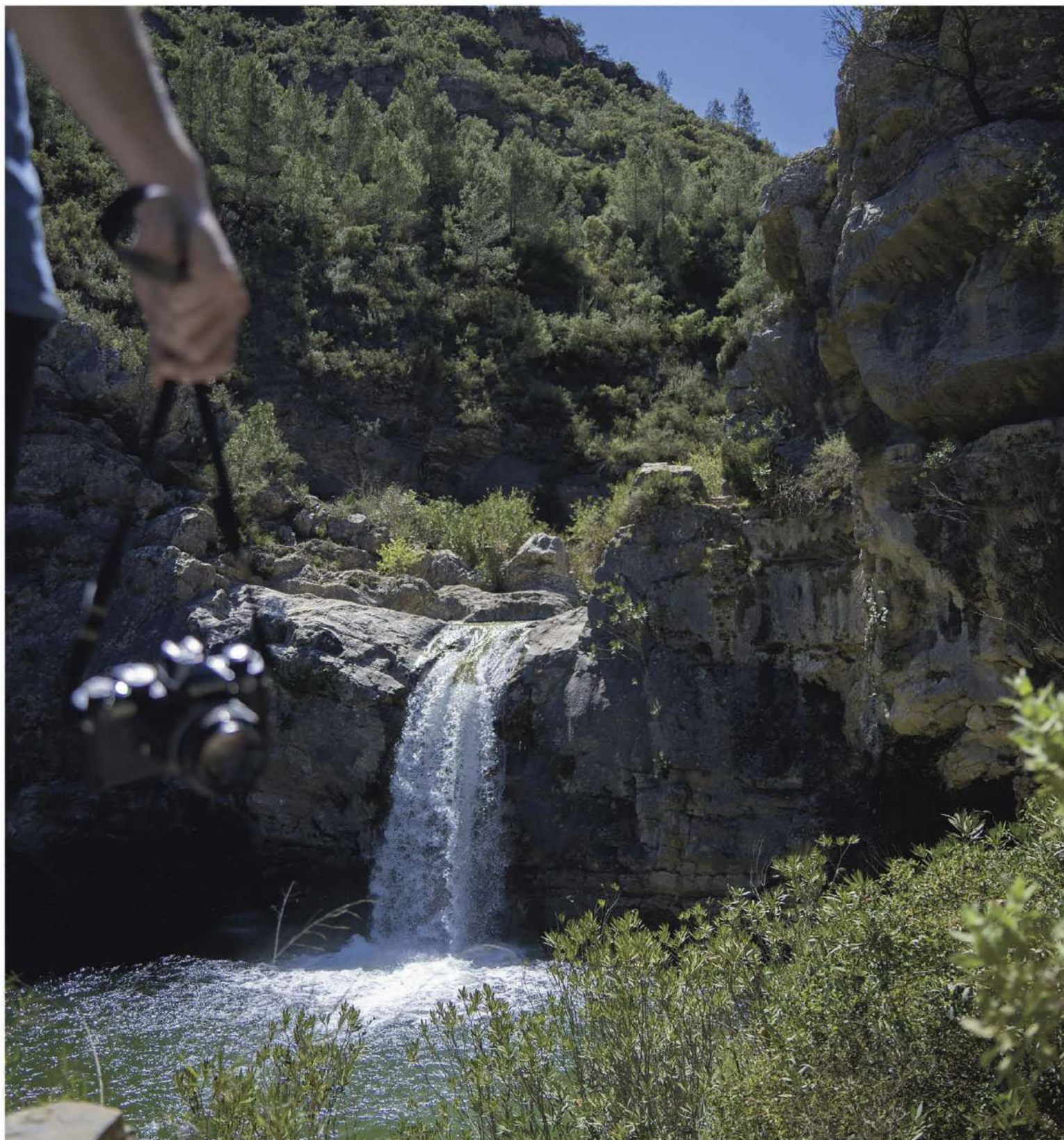

**Cinc sentits per a disfrutar de la natura,
només un per a conservar-la:
el sentit comú**



GENERALITAT
VALENCIANA



Rafa Miró, presidente de la Junta Local de Cofradías de Semana Santa de Ibi:

«Hacía muchísimos años que no veía tanta gente»

Andrés Herrero Gutiérrez. IBI

Rafa Miró es el presidente de la Junta Mayor de Cofradías. Tras una semana frenética, hace balance de cómo han transcurrido el programa de la Semana Santa y se muestra muy satisfecho: «las procesiones han cumplido horarios y ha sido el año de más afluencia de gente que yo recuerde». Destaca que la participación se ha dado en muchos aspectos «antes había gente que solo participaba al lado de una imagen, por ejemplo».

El el único inconveniente que

destaca ha sido «la falta de costaleros. Pero bueno, se ha podido subsanar con un esfuerzo de los propios costaleros y en algunos casos han instalado ruedas». Por lo demás, el presidente agradece a las autoridades y a ambas parroquias el esfuerzo y a ambas ninguna pega. Además, apunta que la climatología también ha acompañado.

En cuanto a la afluencia, Miró destaca el «día de El Pregón y el de la presentación del cartel». Por otro lado, Miró considera que la procesión de El Cristo Cautivo ha sido la más grande. Otra que ha gozado de bastante

éxito ha sido «la del viernes por la mañana», lo que le ha sorprendido ya que es un acto en el que suele hacer frío en la calle y hay que madrugar, lo que podría resuonar que de entrada era una procesión menos apetecible.

En Ibi existen tres cofradías,

que por orden de antigüedad son: la de Jesús Nazareno, el Cristo de la Columna y Hermandad de Nuestro Padre Jesús Cautivo; luego nació la de la Virgen de los Dolores y la Santa Cruz; y la más reciente es la de la Virgen de la Soledad y el Cristo Yacente.

La primera Junta de Cofradías se constituyó en 1999 no sería hasta el año siguiente cuando la primera procesión tuvo lugar. Explica Miró que «en un principio éramos Junta Local, con tres cofradías hay que pasar a un

rango superior, que es la Junta Mayor de Cofradías. Ahora estamos ahí con todo el papeleo porque nos debemos dar de alta en el registro de entidades religiosas».

En definitiva, la Semana Santa, una celebración que no tenía especial arraigo en Ibi, va ganando adeptos y popularidad. En esta página se recogen imágenes de la procesión del jueves por la noche en la que salieron los pasos de la Santa Cruz, la Virgen de los Dolores y el Cristo de la Columna.



RADIO IBI

FIBRAS VEGETALES. PATRIMONIO NATURAL Y CULTURAL. EL CORCHO

Exposición
17 de marzo, apertura de la exposición

Inauguración
22 de marzo, a las 12:30h
Plaza Nicolás Payá Jover, 2 Ibi (Alicante)

#UAdivulga

museo.bio@ibi.es 96 655 31 68
www.museodelobiodiversidad.com



La familia de la joven en coma tras una reacción alérgica sigue luchando porque continúe el tratamiento

«La gente se identifica con el problema porque muchas personas se sienten desatendidas por la sanidad pública»

Andrés Herrero Gutiérrez. IBI

Marta Pérez, la joven ibense que sufrió un shock anafiláctico tras ingerir un batido de pistacho, continúa en coma. El 19 de abril termina la cobertura del tratamiento de neurorrehabilitación que le ofrece la sanidad pública y que se le está aplicando en una clínica de Valencia.

Su familia sigue sin comprender que no se lo quieran prorrogar, ya que consideran que está funcionando. Es por ello que han convocado una manifestación a las puertas del Hospital Virgen de los Lirios de Alcoy el viernes 14.

Su madre, María Verdejo, es el rostro visible de la campaña mediática que iniciaron hace algo más de un mes y que ha dado a conocer el caso por toda España. Se muestra satisfecha: «si no te

escuchan eres un número y tienes un coste añadido. Eres una molestia para el sistema».

Sobre la manifestación del viernes 14 asevera que «no queremos reivindicar solo por lo que hemos vivido, no somos los únicos, sino por la raíz del problema». Denuncia Verdejo que se «siente triste por tener que luchar de esa manera para conseguir que salga adelante». Ya que considera que se debería dar por hecho. También tiene «clarísimo» que si no hubiesen peleado en su momento, su hija no estaría viva.

En cuanto a su estado anímico y el de la familia dice que «ahí voy» pero que lo importante es Marta. Asegura que su hija está mejorando, que a veces la reconoce y le llama «mamá». «Tenemos momentos», pero afirma

que se mantienen en pie porque tienen que luchar por su hija y sus otros hijos. «Te vas haciendo fuerte». Cuenta Verdejo como mucha gente repara en su cara de agotamiento. Y asevera: «llevamos ya casi siete meses luchando».

Verdejo denunció hace unos días una noticia en la que se afirmaba que a Marta le habían concedido la prórroga. Algo de lo que ella no tenía ninguna constancia y en el hospital le han dicho que tampoco saben nada. «Cuando he hablado con ellos este jueves aún no tenían orden de prórroga. Pero evidentemente lo han anunciado a los medios y a nosotros no, lo que me parece penoso». Ella está segura de que lo van a prorrogar. «Yo había escrito muchos correos al hospital pidiendo que nos hicieran

saber si había un cambio de opinión para ahorrarme el sufrimiento». Señala que el hospital ha esgrimido la Semana Santa para no comunicarle novedades.

Sobre la repercusión mediática y la respuesta de la ciudadanía señala que «la gente se identifica con el problema. Porque muchas personas se sienten desatendidas por la sanidad pública». «El apoyo es muy grande. Me es imposible contestar todos los mensajes que me llegan. Nos escriben de toda España. Es el calor de la gente lo que lo está haciendo posible».

Su mensaje a los ciudadanos es claro: «más que ayudarme a mí, es que nos protejamos entre todos. Y que no nos conformemos con lo mínimo». Hace algo más de un mes iniciaron una recaudación económica. Señala



Marta Pérez Verdejo

que «cada uno contribuye con lo que puede. Son momentos muy difíciles para la gente, nadie tiene una gran solvencia. Pero poco a poco se puede hacer una gran montaña. Lo agradezco de corazón». También hay abierta una recogida de firmas en la web change.org. «¿Por qué el tratamiento tiene que tener una fecha de caducidad?» sigue aún preguntándose esta madre coraje.

ESCAPARATE *con nuestra hostelería*

 Tel.- 608 146 748 abierto todos los días	 campo de tiro MERENDERO LA PEDRERA Tel.- 696 086 384	 Stadium Street Cervecería Artesanal Tel.- 966 274 518	 EL JAMONCITO TAPAS Tel.- 865 716 572	 MI REY CAFÉ - BAR RESTAURANTE Tel.- 965 553 672
 CASA JORPI Tel.- 966 845 179	 BAR MOLINA el bar de tu barrio Tel.- 965 553 088	 Bar Rocio TAPAS VARIADAS Tel.- 965 550 198	 CASA PINCHO RESTAURANTE Tel.- 674 939 319	
 Tel Cantonet de la Foia Tel.- 966 335 324	 Metro Burguer Bar Cervecería Hot traditional Tel. 642 235 674	 BAR ANDALUCIA IBI Tel.- 966 554 037	 la vía cervecería - cafetería Tel.- 679 942 733	 Yakhdan Heladería - Cafetería Tel.- 687 507 381
 Cafetería d'Azorín Tel. 965 550333	 Restaurante Polideportivo IBI Tel.- 965 553 537	 Tic Tac Tel.- 675 254 355 abierto todos los días	 más que café IBI Tel. 647 427 888	



Els alcaldes de Beneixama, Cañada i Camp de Mirra i l'alcalde de Biar amb la diputada provincial de Benestar Social

Comencen els tràmits per a la creació del Centre de Dia

P.L. BIAR

Els alcaldes dels municipis de Beneixama, Biar, Camp de Mirra i Cañada es van reunir el 3 d'abril amb la diputada provincial de Benestar Social, M^a Carmen Jover, per a signar la sol·licitud d'una ajuda destinada a la redacció del projecte del Centre de Dia per a majors, que se situarà a Biar. D'aquesta manera, serà la Mancomunitat de Serveis Socials de l'Alt Vinalopó que conformen aquests municipis, a més de Salinas, la que s'encarregarà de licitar la redacció del projecte per a agilitzar els tràmits i que el centre siga una realitat en el menor temps possible.

Una vegada rubricat l'acord, és el moment que la Mancomunitat sol·licite, de manera formal, la subvenció que sufragarà

els costos de la redacció del projecte. I així ho van fer les primeres autoritats dels municipis en el despatx d'Alcaldia de Biar al costat de la diputada provincial i a les regidores de Benestar Social de Biar, Amparo Alberio i de Camp de Mirra, Eva María Blanco i l'edil de Cañada, Cristina Galvañ.

Referent a això, l'alcalde de Biar declarava que "estem fent tràmits de manera paral·lela perquè el centre de dia, al qual estem esperant tant de temps, veja la llum". Per això, des de l'Ajuntament de Biar s'està tramitant amb la conselleria d'Educació el canvi d'ús dels terrenys de l'aula d'infantil, que en l'actualitat són educatius. Una vegada aconseguida la variació, Biar haurà de cedir els terrenys a la mancomunitat.

La cooperativa elèctrica projecta una planta solar de 3.500 quilowatts

Se situarà en El Toll i donarà servei als seus 2.400 punts de subministrament

P.L. BIAR

La cooperativa elèctrica Nostra Senyora de Gràcia de Biar té previst instal·lar una planta solar fotovoltaica de 3.500 quilowatts, que ocuparà una superfície de 4'2 hectàrees situada a uns 200 metres del polígon industrial, en el paratge conegut com El Toll.

Tal com explica el president de la cooperativa, Antonio Vicente, el projecte està molt avançat i quan entre en funcionament donarà servei als 2.400 consumidors que té actualment l'entitat.

L'Ajuntament va convocar el dimecres 12 d'abril el consell local de Participació Ciutadana on es va informar d'aquest projecte de comunitat energètica, que suposarà una inversió de 2.700.000 euros, sense cap apor-



La cooperativa elèctrica Nostra Senyora de Gràcia de Biar

tació per part dels 1.800 socis de la cooperativa, "ja que es recorre a finançament extern i també s'han sol·licitat subvencions", assenyala Vicente.

El director confia que els tràmits pendents per a la seua aprovació s'agilitzen, però no veu probable que puga posar-se en marxa abans de final d'any.

Registrada pel Centre Excursionista i El Reconco

Moció per suspendre les llicències d'obres de macroplantes solars

P.L. BIAR

El Centre Excursionista de Biar i l'Associació Naturalista El Reconco han presentat una moció per suspendre les llicències d'obres de macroplantes fotovoltaïques.

Estes entitats sol·liciten a l'Ajuntament de Biar la paralització de l'atorgament i admissió a tràmit de llicències d'obra municipal per paralitzar la tramitació dels projectes pel màxim que permet la llei (dos anys), una mesura que

no afectaria a les instal·lacions d'autoconsum o comunitats energètiques. Segons estes entitats, a la què se sumen el club de caça 'Perdiz Roja', la Cooperativa d'Agricultors i ramaders i l'Associació de Veïns Alt Vinalopó, les empreses que estan presentant els projectes "no se sotmeten a un procediment de concurrència competitiva, pel qual es pogueren seleccionar aquelles iniciatives que reuneixen millors condicions". A este fet, se suma la preocupació pel fet que la gran majoria de

plantes fotovoltaïques projectant en zona de producció agrícola, i de gran valor agrològic, al costat del riu Vinalopó i confrontant amb els termes municipals de municipis veïns com ara Villena, la Canyada, el Camp de Mirra o Beneixama.

Segons dades del Centre Excursionista i El Reconco, serien a hores d'ara més de 750 hectàrees les que es pretendrien ocupar per un total de 20 projectes de plantes solar fotovoltaïques (PSF), ja que tres han sigut desestimats.

El Castell de Biar va rebre l'any passat 10.000 visitants

Escaparat. BIAR

El Castell de Biar, principal atractiu turístic del municipi, va rebre l'any passat 2022 més de 10.000 visites. Una xifra que suposa la recuperació després de la pandèmia.

Els mesos de maig, juny, octubre i novembre es consoliden com les dates de major afluència de públic, amb una mitjana que supera els 1.100 visitants. Quant a la procedència nacional dels visitants, destaca la Comunitat Valenciana i principalment la província d'Alacant i molt de prop li segueixen els veïns de

Múrcia i d'Albacete. De ciutats com Barcelona, Baracaldo, Tenerife, Cadis o Ciudad Real, entre moltes altres, han pujat als merlets de la fortalesa.

Quant als visitants internacionals, els països que van aportar un major nombre de visitants van ser Alemanya, el Regne Unit i Bèlgica. Com a curiositat enguany van travessar la porta del castell, visitants procedents d'Austràlia, Luxemburg, el Japó, el Brasil, els EUA, Islàndia o el Marroc. En aquest sentit, el regidor de Turisme, Roberto Díez, ha insistit que "les visites al castell donen la mesura de l'aug-

ment de turistes a Biar. Si bé és cert que molts d'ells repeteixen visita al municipi sense tornar a trepitjar la fortalesa".

Biar compta amb més de 500 llits, amb tres hotels i nou cases rurals per a donar recer als turistes. I, amb tres albergs i dues zones d'acampada, una en la Llomes de Jara i l'altra, en Sierra Fontalbres. Així mateix, 15 dels seus establiments van ser distingits amb el segell de qualitat turística Sicted. Aquest és un programa amb el qual es treballa des de 2018 millorant els serveis que s'ofereixen al turista.

ONIL OPORTUNITATS AJUDES I SUBVENCIONS

GVA NEXT Fons Next Generation a la Comunitat Valenciana

SERVEI D'ASSESSORAMENT ESPECIAL D'AJUDES, PROGRAMES I PROJECTES EUROPEUS

SUPORT A PYMES I AUTÒNOMS

- TRANSFORMACIÓ DIGITAL
- ELECTRIFICACIÓ FLOTA VEHICLES
- PROJECTES I+D
- MILLORA EFICIÈNCIA ENERGÈTICA
- AJUDES EMPRENEDORS
- STARTUPS

ATENCIÓ TELEMÀTICA I PRESENCIAL
Telf: 966544745

M.I. Ajuntament d'ONIL

José Luis Candela, candidato a la Alcaldía de Tibi por el PSOE

“Nuestra línea es mejorar la imagen de Tibi y la calidad de vida de quien reside aquí”

Pilar Luz. TIBI

José Luis Candela vuelve a ser el candidato del PSOE a la Alcaldía de Tibi tras su primer mandato de cuatro años. En esta entrevista repasa el trabajo realizado, su coalición de gobierno con AIDU y sus proyectos de futuro para el municipio.

¿Qué le ha empujado a seguir al frente del proyecto político del PSOE en Tibi?

Cuando tomé posesión del cargo en 2019, todos estábamos ilusionados de iniciar nuestra andadura y con unas ganas tremendas de trabajar duro por Tibi. Teníamos la hoja de ruta y el camino a seguir.

Pero todo el mundo sabe qué ocurrió en 2020, con la pandemia del covid, y lo duro que fue para la población. Nos desvivimos para hacer más fácil los días durante el encierro, repartimos mascarillas, gel, comida, medicamentos, solicitamos toda subvención y ayuda para los ciudadanos y ciudadanas en materia de servicios sociales, ayudas económicas, durante la apertura parcial realizamos actividades y tiramos de ingenio para poder ofrecer, actividades, fiestas y otros actos.

La verdad es que fueron unos años duros, donde se paralizó todo globalmente y a nivel local muchos de nuestros proyectos se quedaron en el tintero, al destinar los recursos a otras actuaciones más necesarias. Y por la pérdida de ese año y medio, me dije “necesitamos seguir, para poder demostrar todo lo que teníamos en mente y realizar los proyectos de futuro para Tibi”, y por ello, quiero seguir al frente del PSPV-PSOE de Tibi, y trabajar igual que el primer día, incluso con más ganas, ya que a final de legislatura hemos sacado proyectos importantes, pero nos ha faltado tiempo.

¿Cómo calificaría esta legislatura en coalición con AIDU que está a punto de finalizar?

Ha sido fructífera, puesto que AIDU apareció para trabajar por las urbanizaciones y defender los intereses de las mismas y nosotros queríamos cambiar la dinámica actual respecto a las urbanizaciones y realizar proyectos ilusionantes en todo el municipio, trabajando por todos y todas por igual, sin distinguir entre casco urbano e urbanizaciones. Y eso se ha notado, puesto que ha sido una legislatura en la cual, desde hace años con diferencia, se ha trabajado por las urbaniza-

ciones de forma diferente, tanto a nivel de actividades, como de comunicación, cooperación entre asociaciones, etc, donde el punto principal era integrar, eliminar la barrera imaginaria que dividía al municipio y una muestra de ello fue la realización del 1º Encuentro Multicultural, donde el Ayuntamiento junto con la comunidad de propietarios de Finca Terol, y la asociación de Fiestas, llevamos a cabo una jornada festiva donde primaba la convivencia, la diversión, el hermanamiento de todos y todas, llegando a ser un éxito.

Con esa línea marcada en nuestro programa, hemos podido realizar e invertir subvenciones de mejoras en diferentes ámbitos, contratando los proyectos de urbanización para acabar, por fin, con todas y cada una de las seis urbanizaciones existentes, algo que ha lastrado al Ayuntamiento durante años, y maltratado a los vecinos y vecinas de dichos núcleos y, por ello, toda esta situación debe de terminar sí o sí, para avanzar.

¿En qué aspectos y asuntos volcará su gestión la próxima legislatura si renueva su cargo al frente del Ayuntamiento?

En esta legislatura hemos iniciado la redacción de los proyectos de las distintas urbanizaciones del municipio y eso es algo que habrá que seguir desarrollando en la próxima legislatura.

Inauguramos la Tourist Info con proyectos ilusionantes, incluso a nivel europeo, y hemos vuelto a presentar otro de cara a los próximos años.

Desde el inicio de legislatura estamos invirtiendo en la renovación de los servicios esenciales del municipio, agua, suministro eléctrico, saneamiento, viales y continuaremos para modernizarlos y tratamos de mejorar zonas urbanas para dar otro aspecto a Tibi, más acogedor, cuidado, creando rincones bellos e integrados con el entorno.

Apoyamos a las asociaciones culturales, deportivas y se nota con todos los eventos que realizamos en Tibi y seguiremos apoyándolos para que continúe así.

Hemos realizado el primer TibiFest y esperamos que sea el primero de muchos y estamos en dando los primeros pasos para el desarrollo de la segunda fase del polígono industrial. Un polígono joven y que tiene un gran potencial, siempre encaminado a la integración, minimización del impacto en el entorno y alejado del tradicional.



Nuestros ejes principales son la sostenibilidad, potenciación del turismo, la cultura, deporte, cuidado del patrimonio y apostar por los jóvenes emprendedores, y nos gustaría ser un referente a nivel provincial en esos aspectos, y trabajaremos duro para conseguirlo, siempre desde la responsabilidad y haciendo partícipes a todos y todas.

¿De qué se siente más satisfecho de lo realizado hasta ahora?

Por un lado, de retomar el camino y acabar con el desarrollo de las urbanizaciones, con la contratación de los proyectos de urbanización de Maimó-Bonaire y Pinada del Río. De la recepción de Pinares de Meclí, aceptando la sentencia judicial, y de dar continuidad al proyecto de urbanización y reparcelación del sector 4 de Finca Terol, llevando el Plan Parcial a aprobación, cuando estuvo años en un cajón abandonado.

En general se han realizado mejoras en la recogida de residuos urbanos y restos de poda de los recintos existentes para tal fin, gestionándolo de forma más eficaz, invirtiendo en mejoras de canalizaciones, caminos, sendas y pistas forestales en varias zonas del municipio, siempre velando por mejorar accesos tanto para vecinos y vecinas, como para los equipos de las Fuerzas y Cuerpos de Seguridad del Estado, y equipos de emergencias.

Todo ello se ha llevado a cabo porque escuchamos a la ciudadanía, que viene al Ayuntamiento, a trasladarnos su queja, su sugerencia o simplemente viene a plantear algo, y este equipo de gobierno ha abierto las puertas del Consistorio de par en par, ha escuchado a todos y ha intentado dar solución a los problemas de cada una de las personas que nos lo ha solicitado.

Por otra parte, hemos impulsado el municipio a nivel turístico,

acudiendo a ferias, formando parte de proyectos europeos como líderes del mismo, realizando viajes, charlas y conferencias por toda Europa, dentro del proyecto *Green Up*.

También tenemos un estrecho contacto con los emprendedores y comerciantes de la localidad para promocionar sus productos en todos los eventos, compartir ideas y tratar de mejorar los servicios en la medida de lo posible.

A nivel deportivo, hemos sido finales de etapas tanto en la Vuelta a España, como en la Vuelta a la Comunidad, albergando esos grandes eventos, al igual que apoyando al ciclismo local y al Club de Pilota Valenciana de Tibi, siendo sedes de finales de la Provincia, y siendo un referente con el carrer de pilota que tenemos, en el cual estamos invirtiendo subvenciones para mejorarlo. En general, queremos darle un impulso al polideportivo y hemos iniciado ese proyecto con la construcción de un *Pump Truck*, la instalación de un nuevo bar en la piscina, mejora de la accesibilidad entre la zona de la piscina y el polideportivo, y continuamos con una obra de rehabilitación de la pista azul de fútbol sala y con proyectos de futuro de la realización de nuevos servicios e instalaciones.

Por supuesto, también cuidamos y mucho de nuestros mayores, consiguiendo tener el servicio para los familiares de personas con alzheimer, gracias a un gran trabajo de mi compañero Juan Ayala y AFA Xixona; hemos mejorado el servicio de ayuda a domicilio, los servicios sociales tienen mayor importancia en la actualidad.

Nuestra línea maestra es mejorar la imagen del municipio y la calidad de vida de quien reside en él, evitando que la gente se vaya buscando servicios que nosotros no podamos obtener, y por ello realizamos la instalación de fibra óptica (que pronto llegará también a las urbanizaciones) ante el auge del teletrabajo, al igual que hemos mejorado la calidad del suministro eléctrico.

En el casco urbano, estamos pendientes de la mejora de la red saneamiento y agua potable desde el cruce Jijona hasta la plaza la Ferrería, se han instalado anticálceos para evitar un gran problema como es la cal que obstruye las conducciones.

Hemos presentado proyectos de mejora de la zona comercial del passeig Alameda y Glorieta, zonas emblemáticas del casco

urbano y vamos a rehabilitar la plaza Vicente Iborra Pujalte, acondicionar el parking de la piscina municipal y mejorar los accesos al Polideportivo desde el casco urbano.

Por último, en lo referente al patrimonio, estamos con la aprobación del Plan Especial de Protección del Pantano, con las rehabilitación de la balsa del Ull de la Font, el castillo árabe a través de un plan director, redactando un inventario de bienes de Interés Cultural y Especial Protección, y una idea que nos ronda, desde el inicio de nuestra andadura en el Ayuntamiento, es mediante un circuito cerrado, la recuperación de la fuente del Ull de la Font, conectando dicho nacimiento con la Balsa de los Regantes, para continuar con un circuito del agua, y que los visitantes y propios vecinos, conozcan nuestra historia y la relación tan importante del agua con nuestros antepasados en Tibi, a través de rutas del agua, llegando hasta el Pantano de Tibi...pasando por los molinos, abrevaderos, cequias y fuentes.

En definitiva, queremos dar mayor visibilidad a los tesoros que tenemos y que la gente al visitarnos disfrute de un entorno maravilloso, y por supuesto, repita. Si conseguimos eso, estaría totalmente satisfecho, porque eso demostraría que hemos sido fieles a nuestra idea: trabajar por y para todos y todas, mejorando su día a día, y dando a conocer Tibi como un lugar con encanto, historia y acogedor.

¿y, de menos?

Aquí puedo ser breve, la falta de tiempo en esta legislatura, ya no solo por el covid-19, sino porque cuatro años para desarrollar un gran programa e ideas, es muy corto, pero pase lo que pase, estamos muy orgullosos de como se ha desarrollado esta legislatura.

¿Qué perspectivas electorales manejan?

Las urnas, siempre son impredecibles y hasta el último día, todo puede variar. Hay que ser cauteloso y me quedo con el trabajo bien hecho, el gran esfuerzo de todas y todos los compañeros y compañeras estos años en sus respectivas concejalías y, sobre todo, con que la gente lo haya valorado.

Los resultados vendrán y se verán el 28 de mayo, mientras a seguir trabajando y, pase lo que pase, aceptarlo y continuar luchando por Tibi.

La Fira de Sant Isidre incrementa un 14% el pressupost d'enguany

La inversió arriba a les 180.000 euros i l'alcalde senyala que "creixerà" cada any

Escaparat. CASTALLA

La Fira de Sant Isidre de Castalla incrementa un 14% el pressupost per a l'any 2023, tal i com han acordat les regidories de Fira i Hisenda, que han tancat una previsió pressupostària per a la XXIX edició que volta els 180.000 euros. Amb això, el consistori ratifica l'aposta ferma de revitalitzar la fira i situar a la mostra en el més alt del calendari anual de fires comercials locals de la província d'Alacant i de la Comunitat Valenciana.

El pressupost tindrà com a partida més significativa la dotació d'infraestructures, seguretat i serveis, la qual ascendeix a 109.040 euros, un 58% del total. "La tendència final actual i futura demanda uns ciments bàsics i necessaris per a desenvolupar una mostra comercial dotada de múltiples serveis al visitant i als mateixos expositors, a més d'una seguretat fiable en tots els aspectes", sosté Gema Sánchez, regidora d'Hisenda de Castalla.

Per altra banda, 40.000 euros

aniran destinats a actuacions, activitats i programació d'oci i cultura. Això suposa un 20% de pressupost. Aquest any la Fira torna a posar en valor actuacions de qualitat contrastada d'artistes de la comarca i la província, en el que també s'ha convertit en un objectiu de gran interès per a l'Ajuntament per dinamitzar l'activitat als professionals d'aquests sectors turístics.

Segons explica l'alcalde, Antonio Bernabeu, "hem actuat amb major antelació a edicions anteriors i d'una manera ordenada i estructurada. Hem prioritzat aquells aspectes més importants per a la mostra, sense deixar de costat aquells que li donen un valor afegit important".

Així mateix, el primer edil ha afirmat que "hem dissenyat un pressupost just i equilibrat, amb un increment justificat per a obtenir una edició de gran qualitat, segura i esperem que amb resultats comercials magnífics". El primer edil també ha anunciat que el pressupost final "creixerà" cada any amb la finalitat de



L'Ajuntament ha obert el termini per a la licitació de diversos serveis i subministraments

millorar el certamen en cada edició.

Licitació de serveis

Paral·lelament, l'Ajuntament ha obert el termini per a la licitació de diversos serveis i subministraments necessaris per a la contractació de la mostra. Fins al 18 d'abril, les empreses interessades poden concursar i presentar

ofertes. La licitació, que suposa al voltant de 129.000 euros, contempla els següents 8 lots: seguretat i vigilància; àrea temàtica; correfocs; personal d'informació (atenció al visitant); stands modulars per a sectors d'exposició específics; stands estructurals per a les zones institucionals; WC mòduls sanitaris; electricitat i internet.

BREUS

Ciutadans presenta el 20 d'abril la seua candidatura

La formació política Ciutadans presentarà el dijous 20 d'abril la seua candidatura a les eleccions municipals de maig, que encapçala de nou l'actual alcalde Antonio Bernabeu.

L'acte tindrà lloc a la Casa de Cultura a les 20 hores.

Lusa Monllor anuncia la seua candidatura a l'Alcaldia per Compromís

L'actual edil de Compromís, Lusa Monllor, ha anunciat a través del seu perfil en les xarxes socials la seua candidatura a l'Alcaldia de Castalla. Monllor indica que "no estic sols, porte al meu costat, gent compromesa, valenta, i il·lusionada a construir una Castalla millor per a tots i totes. Comencem una nova etapa".

PRESENTACIÓ Diccionari Bàsic

ENRIC VALOR I VIVES

Conté el Vocabulari Castellut

A càrrec d'Emili Casanova, Enric Valor
Hernández i Francesc Ferrer

Divendres,
21 d'abril

19:30

Aula Didàctica
Enric Valor
(Casa Cultura Castalla)

Diccionari
BÀSIC
ENRIC VALOR I VIVES

A cura
d'EMILI CASANOVA

denes
EDITORIAL



UN DELS LLIBRES MÉS LLEGITS DEL 2022



ENRIC VALOR: "Sense la terra promesa"
Tàndem, 1991



- Ruta Literària Urbana pels Racons Valorians de Castalla (Cassana) basada en la novel·la "Sense la terra promesa" (2011)



Foto: J. V. Rodríguez

CREADA I GUIADA PER: Rosa Mira i Esteve
Assumpta Mira i Esteve

Passejada pels escenaris literaris d'Enric Valor

DIA: DIUMENGE 23 D'ABRIL DEL 2023

DIA DEL LLIBRE

EIXIDA: 11:00 h.

DES DE LA PLAÇA DE L'AJUNTAMENT



Castalla rep 500.000 euros en ajudes de l'Ivace per a millorar els tres polígons industrials

Per a invertir en la modernització i dotació d'infraestructures dels PI Bastà, UA II i El Riu

Escaparat. CASTALLA

L'Ajuntament de Castalla ha rebut 493.764,59 euros en ajudes de l'Institut Valencià de Competitivitat Empresarial (Ivace) per a escometre treballs de millora en els polígons industrials (PI) de la localitat. L'objectiu d'aquestes tres subvencions és invertir en la millora, modernització i dotació d'infraestructures dels tres parcs industrials de Castalla: PI Bastà, UA II i El Riu.

Esta inversió inclou els costos d'execució de les obres i instal·lacions, així com el cost de redacció dels diferents projectes.

A més, la inversió ascendeix a 596.633,80 euros si ens atenem a la quantitat a justificar en les obres. La diferència entre les dues quantitats és la xifra que ha d'aportar l'Ajuntament, que suma 102.869,21 euros.

Tot això forma part del programa de millora d'infraestructures en parcs empresarials, àrees industrials i enclavaments tecnològics de la Generalitat Valenciana, amb càrrec al pressupost de l'exercici 2023.

En concret, les ajudes de l'Ivace per a la millora en infraestructures i serveis es distribueixen de la següent manera: per una banda, el PI Bastà és el destinatari de 165.359,56 euros.

Aquestes actuacions consistiran



Les obres de millora ja se estan ejecutant

en la millora de les connexions de fibra òptica de les infraestructures; la millora de la seguretat i el control del trànsit de la zona; la construcció d'un carril bici amb punts d'estacionament per a bicicletes; la millora de l'enllumenat públic amb instal·lació de bombetes led; ampliació de la xarxa d'hidrants contra incendis; regeneració ambiental i paisatgística amb la instal·lació de zones verdes; millora dels accessos viaris al polígon, així com de la senyalització i identificació de

carrers i naus industrials i, finalment, la millora de la xarxa de sanejament municipal.

Per altra banda, el PI El Riu rebrà 164.750,29 euros. Aquesta inversió es destinarà a la regeneració ambiental i paisatgística amb la millora de les zones verdes existents; creació i millora dels punts de recàrrega de vehicles elèctrics; adquisició de terrenys pròxims; millora de l'enllumenat públic; i senyalització viària horitzontal i vertical.

En tercer lloc, el PI UA II

rebrà 163.654,74 euros per a millorar la seua dotació. En aquesta línia d'actuacions s'escometran els següents treballs: regeneració ambiental i paisatgística amb la millora de les zones verdes existents; creació i millora dels punts de recàrrega de vehicles elèctrics; implantació en el polígon del Centre Polivalent, que comptarà amb espais per a reunions, formació i serveis d'oficina; millora de l'enllumenat públic i senyalització viària horitzontal i vertical.

BREVES

Contigo Castalla presentarà el 25 d'abril la seua candidatura a les Municipals

El partit Contigo Som Democràcia presentarà la seua candidatura a les eleccions municipals del 28 de maig el dimarts 25 d'abril, a les 20 hores.

Encapçalada per Gisela Ortiz Gallardo, el partit presentarà també el seu programa electoral.

Castalla crea una comunitat energètica

Castalla crea una comunitat energètica, fruit de la col·laboració entre la Cooperativa de Castalla, l'Ajuntament de la localitat i una empresa especialitzada.

Serà una instal·lació de 240 panells solars sobre la coberta de la cooperativa per a produir 190.000 kW/h anuals.

La iniciativa ajudarà a abastir la cooperativa amb aquesta energia i beneficiar en el preu de l'energia als cooperativistes. A més, permetrà obtenir un sobrant que abastirà a unes 50 llars ubicades a menys de 2 km de la cooperativa. L'empresa estima l'estalvi anual que facilita al seus clients en torn als 1.200 euros a l'any en consum energètic.



Educació ambiental en el Riu Verd

L'oficina d'educació ambiental de l'àrea de MediAmbient de l'Ajuntament continua posant en valor el Riu Verd i l'ecosistema de ribera. Per això, va organitzar una ruta amb l'alumnat de 1er d'Eso del IES Enric Valor per a ensenyar-los sobre la importància de preservar aquests espais. També es va conscienciar sobre la necessitat de no usar el vàter com una paperera.

El PSOE designa a Juan Merlos com a candidat a l'Alcaldia en substitució de Maite Gimeno

Merlos ja va ser regidor en la legislatura de 2015

P.L. CASTALLA

L'Agrupació Socialista de Castalla ha triat a Juan Merlos Oliver com a candidat a l'Alcaldia en les eleccions del 28 de maig, en substitució de Maite Gimeno, que va ser alcaldessa de la localitat en la legislatura de 2011 i actualment governa en coalició amb Ciutadans.

Merlos ja va ser regidor en la legislatura de 2015, on el PSOE va obtenir quatre edils, i ara torna a la primera línia de la política local "amb ganes i il·lusió", tal com ha expressat a través del seu perfil de facebook.

El candidat assenyala que pren aquesta decisió "sent conscient



Juan Merlos Oliver

de la responsabilitat i implicació que suposa treballar dia a dia per Castalla i per la seua gent. La nostra ciutat necessita continuar avançant sense cap mena

de cessament amb un projecte de continuïtat renovat i modern que garantisca el benestar i la qualitat de vida del municipi i dels nostres veïns i veïnes".



La Colla de Sant Jaume asiste a la V Gala Fallera en Sueca

Organizada por Sueca pero desarrollada en la localidad costera de Cullera, la V Gala Fallera acogió a juntas locales y comisiones de todas las poblaciones que presentan fallas en la Comunidad Valenciana. Una comitiva de la Falla de Sant Jaume de Onil asistió a este evento junto con su fallera Mayor, Maria José Murera y Pastor. En el acto, los representantes falleros de Onil inmortalizaron el momento junto a la Fallera Mayor de Valencia 2023, Laura Mengó Hernández.



170 niños comienzan la Escuela de Pascua

Cerca de 170 niños han comenzado las actividades de la Escuela de Pascua organizada por la concejalía de Educación y por la Generalitat con el objetivo de conciliar la vida familiar y laboral en periodos vacacionales escolares.

Este servicio ofrece una alternativa a las familias que tiene que seguir trabajando mientras sus hijos están de vacaciones. 20 monitores se hacen cargo de la organización y seguimiento de los más pequeños durante la duración de la escuela.



De izquierda a derecha, Raúl Ferrer, edil de Cultura; Humi Guill, alcaldesa de Onil y Francisco Linares, comisario de exposiciones, durante la presentació oficial del proyecto cultural

El Espai Sempere se ubicará en el Palacio en el centenario del nacimiento del artista colivenc

El futuro espacio está ubicado en la antigua Biblioteca Municipal y tiene previsto abrirse al público el próximo mes de junio

J.M.S.A. ONIL

El artista más internacional de Onil, Eusebio Sempere, tendrá un nuevo espacio ubicado en el Palacio del Marqués de Dos Aguas, a partir del mes de junio.

Bajo el nombre de Espai Sempere, este proyecto impulsado desde el Ayuntamiento de Onil, tiene como objetivo mostrar el legado de Sempere y proyectar su imagen del más ilustre artista colivenc.

Este proyecto cultural fue presentado en el Palacio el pasado 3 de abril, coincidiendo con el centenario de su nacimiento, por Francisco Linares, crítico, gestor cultural y comisario de exposiciones, la alcaldesa, Humi Guill y el concejal de Cultura, Raúl Ferrer.

El Espai Sempere estará ubicado en la parte alta del edificio municipal en una sala anteriormente ocupada por la biblioteca, que ha estado en desuso varias décadas y que durante la pandemia fue restaurada.

Precisamente, en los últimos dos años ha sido cuando se le ha dado un mayor impulso debi-

do a la cercanía del centenario de su nacimiento y, tanto Linares, como comisario, Julián Hijo-nosa, diseñador gráfico y la arquitecta Rosa Fernández han

Este proyecto cultural tiene como objetivo mostrar el legado de Sempere y proyectar su imagen del más ilustre artista colivenc

materializado finalmente este proyecto.

En la presentación del Espai, Linares explica que "este lugar no será un museo, sino una sala de exposición permanente, como figura clave del arte contemporáneo de la segunda mitad del siglo XX y el artista más representativo del movimiento cinético en España.

El espacio albergará la obra de Eusebio Sempere de las que se dispone en Onil, y que reúne distintas épocas del artista con cerca de 25 piezas como pintu-

ras al óleo de su periodo formativo, aguafuertes realizados entre 1946 y 1947 durante su etapa formativa en València, carpetas de serigrafías de Las cuatro estaciones (1965) y Cántico espiritual (1982), otras serigrafías sobre papel, gouaches sobre cartulina y dos esculturas, entre otras.

2023, Año de Eusebio Sempere

Como ya publicó Escaparate, el Consell declaró el 2023 como el Año Eusebio Sempere en conmemoración del centenario del nacimiento del pintor y escultor.

También se dio el visto bueno a la creación de la comisión conmemorativa para el desarrollo de los actos que se celebren y adscrita a la Presidencia de la Generalitat.

Tal y como refleja en el decreto aprobado por el Consell, Eusebio Sempere "formó parte de los grupos de artistas que, de manera más significativa, contribuyeron a la renovación del panorama artístico y cultural valenciano de posguerra", entre los que destacan Els Set y el Grup Parpalló.

Educación aprueba el proyecto de remodelación de la Creueta por valor de 4'5 millones de euros

Se trata de la inversión en obra pública más importante de la historia

Escaparate. ONIL

La Conselleria de Educación ha aprobado el proyecto de remodelación del IES La Creueta por un montante total de 4'5 millones de euros. Según ha informado el Ayuntamiento de Onil, la actuación, financiada por el plan Edificant del Consell, se situará como la obra pública de mayor inversión de la historia de Onil.

Las obras de mejora del IES La Creueta se orientarán a la construcción de seis aulas nuevas, dos talleres, almacenes, un laboratorio, un invernadero para tres ciclos formativos de GM y GS. El espacio propuesto para la construcción del nuevo aula se encuentra en la zona este de la parcela del instituto, ocupando los terrenos de reserva para módulos que ya fueron previstos en el proyecto del instituto redactado en el año 1994.

En el proyecto de remodelación se adecuará el pavimento de la pista polideportiva exterior que se encuentra en estado



IES La Creueta

muy deficiente. Las mejoras también afectarán a la zona norte este de la pista polideportiva, a los vestuarios de alumnado del gimnasio: Los vestuarios del gimnasio, las instalaciones eléctricas y mecanismos por su mal estado. La inversión también afectará a la mejora de la insonorización del aula de música para reducir la transmisión de ruidos y vibra-

ciones emitidos dentro del recinto hacia los recintos colindantes. Para ello se emplearán las técnicas necesarias que aprovechen las cualidades de absorción de los materiales constructivos de techos, paredes y suelos.

También se ejecutará obras en el vallado exterior con la sustitución del existente por su mal estado.

Medio Ambiente emite un informe desfavorable para la colocación del manto de la Virgen

Escaparate. ONIL

Un informe emitido por el agente forestal dependiente de la Conselleria de Medio Ambiente podría ser determinante para prohibir la colocación del manto de Onil en la peña de la Sima este año.

Según explica uno de los voluntarios del grupo de escalada, «la posibilidad de que en la zona puedan anidar aves protegidas será decisivo para que finalmente nos permitan realizar la colocación».

En las próximas horas se conocerá el dictamen final de Medio Ambiente.



El PP hace pública la lista electoral para las Elecciones Municipales

Escaparate. ONIL

A mes y medio de las Elecciones Municipales, el Partido Popular de Onil ha hecho pública la lista electoral con la que concurrirá el próximo 28 de mayo.

Según informa su agrupación local, el candidato a la alcaldía, Jaume Berenguer, ha presentado la renovación del partido con "una combinación de experiencia, creatividad, formación, renovación y profesionalidad" según apuntaba. Nuestra candidatura representa una alternativa sólida, queriendo huir del populismo y, por supuesto, de los intereses personales para que la gestión municipal se centre en lo que de verdad importa, en las necesidades reales de Onil"

Asimismo, Berenguer ha querido agradecer "a todas la personas que no han podido ir en la lista, vuestro apoyo incondicional y compromiso con este proyecto

que nos une. La lista que presentamos no está cerrada completamente y podríamos tener alguna nueva incorporación."

La presentación oficial será el día 5 de mayo donde se dará a conocer todo el programa electoral y guía para los próximos 4 años.

Los nombres de los candidatos son los siguientes por orden de presentación: Jaume Berenguer Pastor, M^a Salud Perea Juan, Rubén Garrido Pérez, Rosana Silvestre Mira, Oscar Bernabeu Quilis, Cristina A. Tango Oller, Victoria Sánchez Herrero, Rubén Gisbert Silvestre, Eliseo Giner Moncho, Ramón Mollá Pérez, Miguel Sempere Rico, Silvia Esther Jimenez Pozo, Guillermo Calatayud Molero, M^a Angeles Belda Vañó, Gonzalo Juan Canales, Vicente Francés Francés, José Luis Vila Tormo, Clemencia Reche Casado, José A. Sanjuan Torres, Fernando Vicedo Durá.

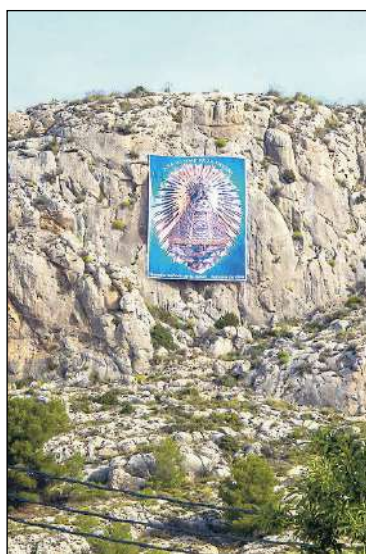

La Fresca FM

Estamos de moda!

Tel. 96 556 53 53

MOVITEL TV

CONTIGO DESDE 1987

TU PROVEEDOR DE FIBRA ÓPTICA

Castalla (Alicante) C/Constitución, 18
 Telef: 9665600607 - WhatsApp: 684413141
 Consultar nuestra web: www.movitel.tv

www.maconil.es

MACONIL

25
1998-2023

MATERIALES DE CONSTRUCCIÓN

- Alquiler de maquinaria
- Transporte
- Camión grúa
- Taller de ferralla
- Medición de proyectos
- Financiación

C/ Jaime I, s/n Onil • Tel. 965 565 575 • info@maconil.es

El ibense Arturo Picó, campeón de España en el VIII Halterofilia Máster

El ibense, componente del equipo A.C. Halterofilia Gandía, consiguió la medalla de oro en el campeonato celebrado en Pamplona

José Albert. DEPORTES

El fin de semana del 1 y 2 de abril se celebró el VIII Campeonato Halterofilia Máster en el Pabellón Anaitasuna de Pamplona. El evento reunió a los 230 mejores halteras veteranos del país en un fin de semana que estuvo cargado de ilusión y pasión por esta modalidad deportiva. Los participantes venían de 15 comunidades autónomas y se dividían en 155 hombres y 75 mujeres de edades comprendidas desde 35 a 76 años en busca del metal dorado.

El ibense Arturo Picó se proclamó campeón en la modalidad de M55. El equipo de Gandía, donde milita Picó, se adjudicó otro oro: Cristina García fue la campeona de la modalidad feme-



nina W35, 55 kg. Con una mejor marca en arrancada de 64 kg y en dos tiempos de 80 kg, batiendo tres records de España.

Manuel Saez fue medalla de bronce en la categoría M50, 89 kg, mejor marca 80 kg en arrancada y 109 kg en dos tiempos.

CAZA CON ARCO



I Jornada de convivencia arquera en Ibi

Con la participación de un centenar de arqueros

Escaparat. DEPORTES

La Federación de Caza de la Comunidad Valenciana, a través de la Delegación de Alicante, organizó el pasado domingo 12 de marzo la I Jornada de Convivencia arquera en el campo de Tiro de Ibi, a la que asistieron cerca de un centenar de cazadores arqueros y simpatizantes de esta modalidad.

Durante la jornada, que congregó arqueros de Castellón, Valencia y Alicante, se pudo

practicar el tiro con arco, conocer los diferentes tipos de arcos, así como perfeccionar las técnicas de conocimiento y aproximación a especies cinegéticas. Además, participó la Escuela de Caza y Naturaleza con diferentes actividades y el grupo Zorro Negro.

Jesús Román, delegado de arco en Alicante, fue el responsable de organizar esta I Jornada de Convivencia arquera para difundir la modalidad de una manera didáctica y pedagógica.

FÚTBOL SALA

Duro varapalo para el Futsal Ibi, que ve cada vez más lejos el ascenso

El Futsal Ibi cayó en la ciudad deportiva Camilo Cano ante La Nucía por un contundente 8-4

SP LA NUCÍA **8**
CFS FUTSAL IBI **4**

J. A. DEPORTES

Comentario: Los de Moi necesitaban la victoria para seguir enganchados a los dos primeros clasificados, el líder, Horadada y el segundo en la tabla, La Nucía; partido de altos vuelos por lo que se jugaban las dos escuadras y muy complicado, no es fácil sacar puntos de la cancha nuciera.

El equipo local se encontraba a siete puntos de los azulones, por lo tanto, una victoria local dejaba al Futsal muy lejos del objetivo marcado. El partido comenzó a las mil maravillas para el Futsal, Ibáñez adelantó al equipo en el primer minuto, pero pronto vieron comprometida la ventaja, primero Aarón y después Cárdenas se encargaron de voltear el marcador en pocos minutos. Pero el partido estaba



respondiendo a lo que se suponía, y Mario empató el encuentro rápidamente, pero Álvaro fue más allá y marcó el tercero, otra vez todo patas arriba.

Aarón puso las tablas y Óscar, justo antes del descanso, remontó

el partido, ida y vuelta, un toma y daca que estaba deleitando al espectador.

A la vuelta del descanso marcaron otro gol por mediación de Tobe y poco después, Cárdenas abría brecha en el marcador y

Anto recortaba distancias, pero el partido estaba complicado y La Nucía aumentó la distancia con dos goles más en la recta final para distanciarse a diez puntos del Futsal y quedarse a uno del líder. El Futsal pierde comba y esta semana viaja a Horadada para enfrentarse al líder e intentar sacar puntos de una cancha tremendamente complicada.

CLASIFICACIÓN

3ª Div. Grupo 15	PTS	PJ	PG	PE	PP
1 CFS HORADADA	61	23	20	1	2
2 SPORTING NUCIA	60	23	20	0	3
3 CFS IBI	50	23	15	5	3
4 UNITED ELCHE	43	23	14	1	8
5 YE FAKY	39	23	12	3	8
6 SERELLES ALCOY	38	23	12	2	9
7 DINAMITA-ALBATER	35	23	10	5	8
8 CD LA VILA	33	23	10	3	10
9 S.VICENTE-HÉRCULES	30	23	8	6	9
10 CALPE FS	30	23	9	3	11
11 NOVELDA UNIÓN	23	23	6	5	12
12 L'ALFÁS	20	23	5	5	13
13 FS CALLOSA	20	23	5	5	13
14 XALOC ALACANT	18	23	5	3	15
15 CFS CASTALLA	14	23	4	2	17
16 PUBLICIDAD ASPE	13	23	4	1	18

FÚTBOL 7



I TORNEO COMARCAL
FÚTBOL 7 VETERANOS



El sábado 15 de abril

I Torneo Comarcal Semana Santa de fútbol 7 veteranos

La Liga Comarcal de Fútbol 7 en colaboración con la Concejalía de Deportes del Ayuntamiento de Ibi, ha organizado el I Torneo de fútbol 7 veteranos.

El torneo se celebra este sábado 15 de abril, en el Estadio Climent de Ibi. Dará comienzo a partir de las 8:30 horas, hasta las 19:15 horas que será la FINAL.

FÚTBOL

El Rayo suma un punto de oro ante el Atlético Levante en un final de auténtica locura

El testarazo de Guardiola en el último segundo permite al conjunto rojillo situarse a tres puntos del descenso

RAYO IBENSE

2

ATL. LEVANTE

2

José Albert. DEPORTES

RAYO IBENSE: D. Rico, Pepe, K. Sanz, Devesa, D. Madrid, F. García (65' A. Gálvez), V. Baeza (90' A. Cintas), Rafa, I. Ajouaou, K. Sánchez (78' D. Mico), Fran.

Goles: 1-1 I. Ajouaou (53'); 2-2 Pepe (90').

Comentario: Tras una gran racha para los de Pina con tres victorias consecutivas, la última ante el Roda en casa tras una gran remontada, el equipo venía con la moral por las nubes para recibir a uno de los equipos punteros de la liga, el Atlético Levante. Los dos equipos querían los tres puntos sí o sí, los locales para dejar la permanencia casi cerrada y los de Orriols para

seguir en la pomada del los play-offs de ascenso.

El partido arrancó en la mañana de viernes santo con mejor arranque para el conjunto granota, llevaba las manijas del encuentro, pero el Rayo se defendía de las acometidas visitantes, pero cuando todo parecía que podría llegar igualado al descanso, Franco Ramos voló para rematar al interior de la red de la portería defendida por Dani para adelantar a los valencianos y poner así el primero de la mañana, llegó el descanso con la victoria momentánea granota.

Tras el tiempo de descanso el Levante tuvo otra gran ocasión para poner más tierra de por medio, pero Dani evitó el gol. Tras unos minutos de tanteo llegó el momento clave, penalti para el Rayo tras una mano del defensa, Omar lo transformó y ponía el empate en el luminoso.



El Rayo comenzaba a carburar y tenía mejores sensaciones sobre el verde, pero no llegaba el gol de la victoria.

El encuentro se volvió loco, de ida y vuelta, sin control, lucha sin cuartel y muy emocionante, los dos equipos buscaban el gol como agua de mayo, pero sin premio. Cuando todo parecía

visto para sentencia llegó el gol de Febas tras una jugada con varios rebotes que acabó dentro de la portería rayista, jarro de agua fría para los rodillos que veían peligrar su gran racha, pero llegó la locura con un testarazo de Guardiola en los instantes finales para poner el definitivo empate a dos que daba una

bocanada de aire a los de Pina.

El equipo sigue a tres puntos del descenso, no tiene nada hecho y esta semana buscará dejar casi sellada la permanencia ante el filial del Castellón a falta de dos partidos para el término de la liga.

CLASIFICACIÓN 3ª RFEF

Equipos	PTS	PJ	PG	PE	PP
1 ORIHUELA CF	54	28	17	3	8
2 ATZENETA	52	28	13	13	2
3 TORRENT	48	28	14	6	8
4 AT. LEVANTE	47	28	12	11	5
5 CD RODA	45	28	12	9	7
6 CF GANDIA	39	28	10	9	9
7 AT. TORRELLANO	39	28	11	6	11
8 VILLARREAL C	36	28	10	6	12
9 PATACONA CF	34	28	9	7	12
10 ILICITANO	34	28	8	10	10
11 RAYO IBENSE	33	28	9	6	13
12 CD CASTELLÓN B	31	28	7	10	11
13 SILLA CF	30	28	7	9	12
14 CD ACERO	30	28	7	9	12
15 JOVE ESPAÑOL	29	28	6	11	11
16 HÉRCULES B	25	28	6	7	15

FÚTBOL SALA



El Castalla suma un valioso punto ante el Ye Faki

El empate ante 'els socarrats' permite soñar con la salvación

YE FAKI

4

CFS CASTALLA

4

J. A. DEPORTES

Comentario: Cancha difícil para sacar puntos, el Ye Faki va quinto en la clasificación y Castalla necesitaba sumar sí o sí para seguir con opciones de seguir en tercera.

El partido pronto se le puso cuesta arriba a los de Peinado, ya que a los 16 minutos el equipo perdía por tres goles a cero, estaba la situación muy difícil, pero Marcos recortó distancias antes del descanso y dejaba el partido abierto.

Tras el tiempo de refresco llegó la esperanza con un gol en propia puerta

de Antoni. Castalla estaba volcado en campo rival y buscó el empate hasta que encontró oro, Marcos Moltó puso las tablas a falta de seis minutos para el final. Pero el final no estaba nada decidido. Cuando solo quedaban tres minutos, Antoni se redimió del autogol anterior y dio la victoria momentánea al conjunto de Cocentaina, pero cuando todo parecía perdido, Marcos Moltó empató el partido haciendo el tercero en su cuenta y dando un punto al Castalla que le permite salir de la última posición y situarse muy cerca de la permanencia, quedan pocas jornadas y el Castalla sumó un punto de prestigio ante un gran rival.

Este fin de semana el equipo juega en casa ante el Serelles, partido vital para seguir sumando y soñar con la salvación.



El Ribeco vuelve a la senda de la victoria ante el CFS Biar

El equipo castellut fue de menos a más hasta la remontada

CFS CASTILLO BIAR 'A'

4

RIBECO CASTALLA

5

J. A. DEPORTES

Comentario: Tras la derrota ante el Mirrense, el equipo necesitaba rehacerse ante un rival como el Castillo de Biar. Ribeco estaba quinto y si no quería acabar diciendo adiós a los primeros puestos de la clasificación, debía de ganar. El encuentro comenzó bien con un gol tempranero de Mario Solano, pero los despistes costaron dos goles de Daniel Jesús antes del descanso. Germán Berenguer frenó la sangría con un gol psicológico justo antes del descanso y puso las tablas

en el luminoso.

La segunda parte comenzó con tanteo de los dos equipos, pero Germán desequilibró la balanza con otro gol que ponía la victoria momentánea para los de Castalla. Los de Jordi Valdés tuvieron un momento de desconexión que les llevó a tener el partido perdido. A falta de cinco minutos los de Biar remontaron la contienda con goles de Christian y Jonathan, pero Ribeco no había dicho la última palabra y Alejo, en el último minuto, marcó un doblete para voltear el marcador y poner patas arriba el partido.

Gran y sufrida victoria de los de Valdés que siguen quintos, muy lejos del líder, pero al acecho de los otros rivales. Esta semana reciben al Beneixama para tratar de seguir con la buena racha.

BALONCESTO

El CD Onil encaja una nueva derrota y se complica el final de temporada

El equipo colivenc cayó en la cancha del Family Cash Xàtiva donde compitieron, pero no les dio para revertir la mala racha que llevan

NB XÀTIVA 66
CD ONIL 51

J. A. DEPORTES

El encuentro arrancó bien, con buenas presiones de balón, haciendo buen juego. El primer tramo de encuentro marchaba por buen camino, la nota mala volvían a ser los fallos en defensa. Tras ese primer cuarto siguen los fallos defensivos y el rival anota con facilidad sumado a transiciones muy fáciles para los locales. Antes del descanso el equipo de Diego mejora y se adelanta en el marcador, pero la tónica en defensa era la misma, cada fallo era una canasta para Xàtiva, al descanso pierden de

dos puntos.

Tras el descanso, los locales mejoran y Onil llega tarde a la defensa y sufren mucho al poste bajo, aunque en ataque no perdían el olfato, por lo que el partido estaba igualado, el tercer cuarto llega en tablas, Onil estaba donde quería.

Pero el depósito de gasolina llegó a su fin y el último tiempo fue una película de terror, el equipo estuvo inexistente en ataque y en defensa seguían sin estar bien. La mala circulación de pelota y la escasez de anotación sepultó al equipo colivenc.

El partido acabó con una diferencia de quince puntos para los locales y Onil se complica mucho. Las sensaciones fueron buenas, pero el equipo no consi-

gue esa victoria tan ansiada. El CD Onil no depende de sí mismo, debe de conseguir una victoria para certificar los play-offs de descenso. Esta semana juegan ante el NB Alcoi.

CLASIFICACIÓN

1ª Div. Gr. B	PTS	PJ	PG	PP
1 CB LA VILA	38	21	17	4
2 NB XÀTIVA	36	21	15	6
3 CD MOIXENT	34	21	13	8
4 BASQUET ALTEA	33	21	12	9
5 DÈNIA BASQUET	32	21	11	10
6 CB ILICITANO	32	21	11	10
7 CA MONTEMAR	32	21	11	10
8 MM BENIDORM	32	21	11	10
9 NB ALCOI	30	21	9	12
10 SUMA ELCHE BASKET	30	21	9	12
11 CD ONIL	29	22	7	15
12 ADESAVI 'A'	27	21	6	15
12 CB TERRALFÀS	26	21	5	16

El Teixe sigue en caída libre y pierde en la cancha del Pedreguer

El equipo ibense continúa con su plaga de lesiones y solo pudo contar con tres jugadores del primer equipo

CB PEDREGUER 86
TEIXERETA 52

J. A. DEPORTES

El Teixe está compitiendo como puede durante la temporada, no tiene la suerte de cara y es evidente, la plaga de lesiones ha sido una losa de la que no están pudiendo levantarse, la liga comienza a ver el final y el equipo está situado en la penúltima plaza y con sensaciones de no poder remontar el vuelo.

El conjunto ibense arrancó el partido con solo tres jugadores sénior, dos júnior de segundo año y otro de primer año, una plantilla justa y marcada por las

lesiones que intenta competir como puede. Así lo hizo durante los dos primeros cuartos; al descanso llegaron por debajo a tan solo cinco puntos del Pedreguer, resultado bueno, ya que la diferencia entre ambas escuadras es abultada.

Pero tras el tiempo de descanso todo cambió, el Teixe había utilizado todas sus armas defensivas, por lo que los locales tenían estudiado todo el planteamiento y vieron las grietas por donde hacer daño, y eso, sumado al cansancio físico, fue un combo perfecto para machacar a los visitantes.

Esta semana el Teixereta juega en casa un duro partido ante el líder, el CB Casino Campello.

Sense FILS
a Ibi

Presentació del projecte
20 d'abril / 20h Centre cultural Salvador Miró

Espectacle
29 d'abril / 19h Teatro Río
ENTRADA GRATUITA
PREVIA RECOGIDA EN TAQUILLA

TEATRO RÍO
DEBATA BAT
PLUMIER
CENTRE CULTURAL



WIZO

ABRIL 2023

SUPER MARIO BROS. LA PELÍCULA
ABRIL 2023 EXCLUSIVAMENTE EN CINES

ENTRADA
ADULTOS 5€
MENORES 4€

SÁBADO 15 DOMINGO 16 y 23
PASES 17:00 y 19:00H.

RECOMENDADA PARA TODOS LOS PÚBLICOS

LUGAR DE PROYECCIÓN DE LAS PELÍCULAS
Centro Cultural Salvador Miró

ESCAPATE



La Biblioteca de Castalla celebra el Dia del Llibre amb activitats al voltant d'Enric Valor

Pág. 20

LIBROS

TODO EL TIEMPO QUE NOS QUEDA

IRENE JUNQUERA

No permitas que nadie apague tu luz, le dice una maestra a Elena, una niña de pueblo curiosa e imaginativa que tiene un don especial: escribe de maravilla. Pero, en aquella época, a las mujeres se les tenía prohibido brillar. Elena crece y estudia en el Madrid de los años sesenta bajo el férreo control de la tía Victoria, una mujer dura que esconde un misterio. Para cumplir su sueño de convertirse en novelista, Elena debe afrontar renuncias dolorosas echando mano de su mayor fortaleza, la bondad.



LOS MÁS LEÍDOS

El Ángel de la Ciudad. Eva García Sáenz de Urturi
El cuco de cristal. Javier Castillo
Tres meses (Meses a tu lado 3). Joana Marçús
Una luz en la llama. Jennifer L. Armentrout
De vuelta a casa. Kate Morton

Librerías consultadas: Miralles, Plumier

info@libreriaiplumier.com

PLUMIER

Constitución, 6 AC • Tel. 96 555 05 16 • IBI

DISCOS

RONEO FUNK CLUB

LA PLAZUELA

Roneo Funk Club es el primer larga duración del dúo granadino La Plazuela, entre el funk y la electrónica con el flamenco como base. El propio título del álbum parece hacer referencia a esos tres estilos con los que se sienten identificados. El descaro del roneo viniente del flamenco, el Groove del funk y la cultura de baile electrónica que viene desde Andalucía con un boom de artistas como es el caso de Chico Blanco, Dalila o Natural Language. Con letras de introspección familiar, social y personal.



LOS MÁS OÍDOS

Donde quiero estar. Quevedo
Mañana será bonito. Karol G
Un verano sin ti. Bad Bunny
Bellodrama. Ana Mena
La vida es una. Myke Towers



CINE

SCARLET

PIETRO MARCELLO

Juliette creció sola con su padre Raphaël en el norte de Francia. Él un veterano de la Primera Guerra Mundial. La niña, apasionada por el canto y la música, conoce un verano a un mago que le promete que unas velas escarlatas algún día la sacarán de su pueblo. Juliette nunca dejó de creer en esta profecía. En la película —y en 'El velero rojo', el cuento del ruso Aleksandr Grin en el que se basa el film—, la llegada del aventurero aparece aureolada por un esotérico manto de misterio.



EN CARTELERIA

Champagne! Nicolas Vanier
Conspiración en El Cairo. Arik Saleh
En temporada baja. David Marqués
Los tres mosqueteros: D'Artagnan. M. Bourboulon
Maravilloso desastre. Roger Kumble



El 19 de mayo en el Teatro Río

Ibi abrirá la gira nacional del musical '50 años sin Nino' en formato big band

La Generalitat ha declarado 2023 como 'Año Nino Bravo'

La localidad de Ibi acogerá el estreno del musical *50 años sin Nino*, que recorrerá España en homenaje a 'la voz valenciana' en doble formato big band y orquesta sinfónica.

Javier Eguillor, percusionista internacional y promotor del concierto, acompañado por el alcalde de Ibi, Rafael Serralta, y el concejal de Cultura, Antonio Rico, presentaron este homenaje a los cincuenta años de la triste desaparición de Nino Bravo, que comenzará su recorrido el próximo 19 de mayo y estará presente en las principales ciudades españolas.

Serafín Zubiri y el trompetista David Pastor, arropados por al menos dieciséis músicos de primer nivel, entre ellos el ideólogo de la iniciativa, el solista internacional y percusionista Javier Eguillor, abrirán en el Teatro Río de Ibi esta gira en formato big band, que recorrerá posteriormente las principales ciudades de la Comunidad Valenciana y saltará a otros escenarios españoles en formato de orquesta sinfónica.

Las actuaciones en formato sinfónico contarán con diferentes orquestas sinfónicas nacionales. La orquesta sinfónica de Radio Televisión Española será, en este caso, la encargada de dar inicio a estos conciertos por España que



Antonio Rico, concejal de Cultura de Ibi; Javier Eguillor, percusionista internacional y promotor del concierto, y Rafael Serralta, alcalde de Ibi

visitarán ciudades como Madrid, Barcelona, Valencia o Alicante, entre otras. Aunque las agendas no están cerradas, entre las fechas figuran ya cerca de quince poblaciones para el homenaje en formato de big band y casi una decena en el de orquesta sinfónica.

Este homenaje a Nino Bravo se enmarca dentro de la declaración por parte de Les Corts de 2023 como 'Año Nino Bravo', coincidiendo con el 50 aniversario de

la muerte de un artista irreplicable y que en apenas tres años se convirtió en uno de los grandes referentes de la música española.

El promotor, Javier Eguillor, explicaba en la presentación que el "objetivo de este proyecto es visitar el mayor número posible de poblaciones para rendirle tributo popular a nuestro admirado Nino Bravo y ofrecer su música en otros formatos musicales que la hagan crecer y perdurar en la memoria".

Antonio Rico, concejal de Cultura, señalaba que "esta iniciativa musical forma parte de la programación anual de actividades culturales variadas para el disfrute de todos los públicos, con grandes conciertos, teatro y espectáculos para los más pequeños con diferentes artistas y representaciones culturales". A su vez, animaba a todos a disfrutar y ser partícipes de este merecido tributo a la figura de Nino Bravo y su legado musical.

El 22 de abril en el Teatro Río de Ibi

'Pedra a pedra', teatro infantil y familiar con más de un centenar de premios

El Teatre de l'Home Dibuijat llega a Ibi para sorprender con un espectáculo dirigido a todos los públicos. En *Pedra a pedra*, los objetos inanimados cobran vida y se combinan para adoptar las formas más insospechadas y originales. Con las piedras, el actor Tian Gombau compone un mundo hecho de cosas pequeñas que despertarán la imaginación de los más pequeños. El hombre de hojalata, una persona que se zampa las piedras que colecciona, ve cómo le cambia la vida el día en que descubre a alguien como él. *Pedra a pedra* se inspira en el libro del mismo título de Isidre Ferrer y ha recibido



El actor Tian Gombau con su espectáculo 'Pedra a pedra'

do más de un centenar de premios a nivel nacional e internacional.

Un trabajo plástico, cargado de

poesía, que esconde una historia tierna que nos habla del rechazo y de los prejuicios que se tienen ante lo desconocido.

'Sense fils', un proyecto artístico de cuentos y música que se presenta el 20 de abril en Ibi

Sense fils es un homenaje a la capacidad creadora e imaginativa que habita dentro de cada uno de nosotros. Un canto a los héroes anónimos y las heroínas cotidianas. Un mito, una historia originaria que se presenta en forma de cuento ilustrado, acompañado de una composición musical original. *Sense fils* nace de una ilustración a acuarela y ha ido creciendo hasta convertirse en un proyecto artístico multidisciplinar alimentado por colaboradores diversos. El proyecto se presenta el 20 de abril en el Centro Cultural y el 29 se podrá ver el espectáculo.

La Biblioteca de Castalla celebra el Dia del Llibre amb activitats al voltant d'Enric Valor

La Biblioteca municipal de Castalla, amb la col·laboració de l'Ajuntament i la Càtedra Enric Valor de la Universitat d'A-lacant, ha organitzat diversos actes amb motiu de la celebració del Dia del Llibre.

El divendres 21 d'abril, a les 17:30 hores, tindrà lloc el *Rondaballs*, un espectacle per a escoltar contes populars i ballar cançons tradicionals, amb Almudena Francés i Lluç Llorenç.

Serà a l'explanada de la Casa de Cultura i després l'entrega de premis del concurs de marcapàgines.

El mateix divendres, a les 19:30 hores, en l'aula didàctica Enric Valor es farà la presentació del *Diccionari bàsic Enric Valor i Vives* a càrrec d'Emili Casanova, Enric Valor Hernández i Francesc Ferrer, que conté el vocabulari castellut, i el diumenge dia 23, ruta literària urbana pels racons valorians de Castalla basada en la novel·la *Sense la terra promesa* a càrrec de Rosa i Assumpta Mira i Esteve.

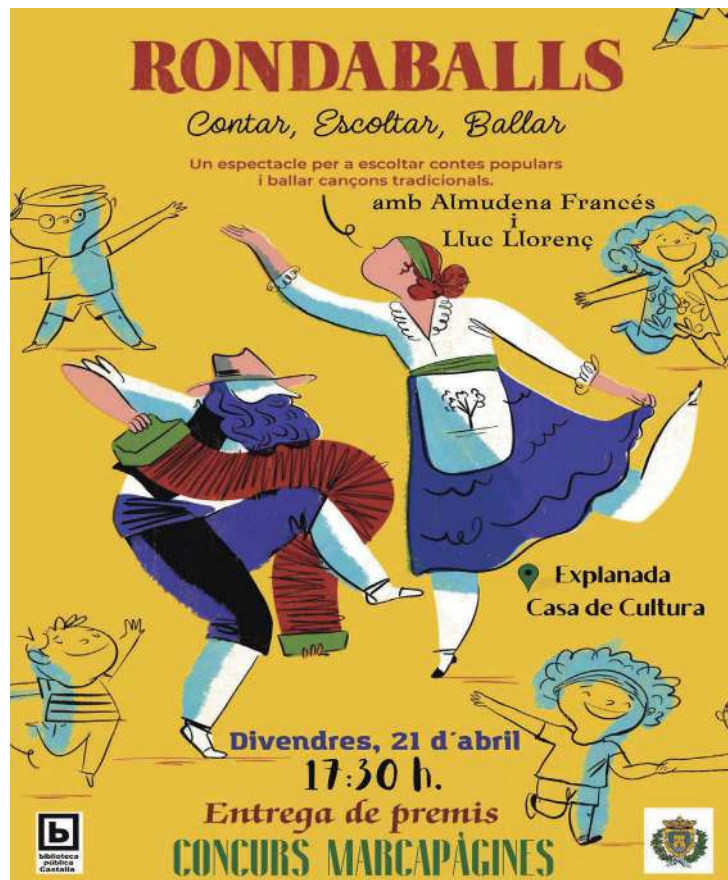

Cartell de l'activitat Rondaballs



L'exposició 'Els Guerrers de Xi'an' supera totes les expectatives amb més de 10.600 visites en quinze dies

La mostra internacional *El llegat de les dinasties Qin i Han, la Xina. Els Guerrers de Xi'an* en el Març ha superat totes les expectatives amb més de 10.607 visitants en les primeres dues setmanes d'exposició. La considerada com la 'Huitena Meravella del Món' ha rebut visitants procedents de tots els racons.

Dins del territori nacional, destaca, en primer lloc, Madrid, seguit de València, Múrcia, Castella-la Manxa, Castella i Lleó i Andalusia i també turistes procedents de Gran Bretanya, seguits de Països Baixos, els Estats Units i els països nòrdics. Les figures dels guerrers de terracota estan declarats Patrimoni de la Humanitat des de 1987 i Premi Príncep d'Astúries de les Ciències en 2010.

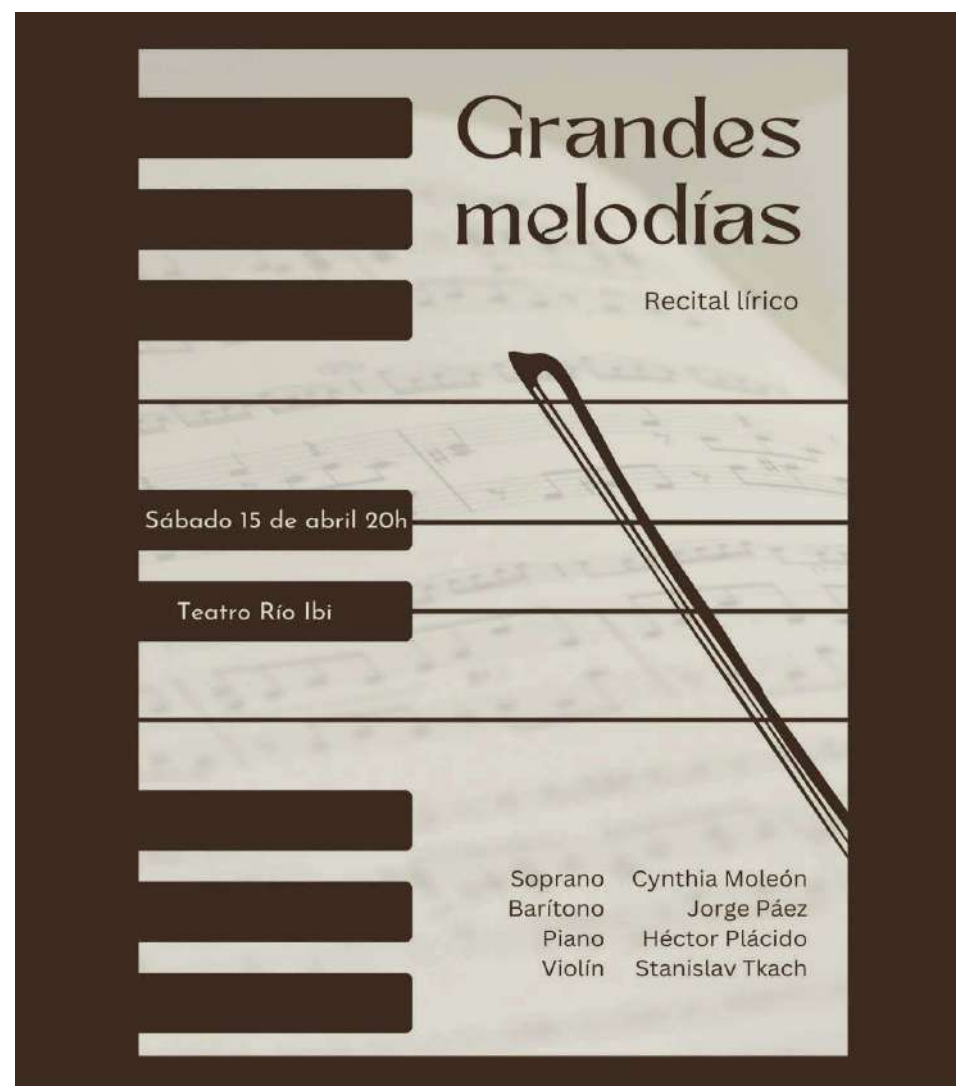

TELÉFONOS DE INTERÉS

BIAR

AMBULANCIA	96 580 30 68
AYUNTAMIENTO	96 581 03 74
BOMBEROS	96 581 11 65
CENTRO DE SALUD	96 581 11 66
CORREOS	96 581 08 10
CRUZ ROJA	96 580 20 12
FARMACIA	96 581 01 70
GUARDIA CIVIL	96 580 03 87
OFICINA DE TURISMO	96 581 11 77
POLICIA LOCAL	96 581 13 60

CASTALLA

AYUNTAMIENTO	96 656 08 10
CASA DE LA CULTURA	96 656 08 01
CENTRO DE SALUD	96 656 00 28
CORREOS	96 656 04 62
GUARDIA CIVIL	96 656 09 36
ONDA 15 RADIO	96 656 00 29
POLICIA LOCAL	96 656 06 21
TAXI	627 951 724

IBI

AYUNTAMIENTO	96 555 24 50
BOMBEROS	96 555 24 50
C. DE SALUD 1 CITA PREVIA	96 652 87 00
CENTRO DE SALUD 2	96 652 86 50
C. SOCIAL POLIVALENTE	96 655 09 34
C. CULTURAL DE LA VILLA	96 655 02 26
MUSEO DEL JUGUETE	96 655 31 68
MUSEO DE LA BIODIVERSIDAD	96 655 23 90
CORREOS	96 655 22 21
CRUZ ROJA URGENCIAS	96 655 20 38
ESCAPARATE	96 655 35 21
GUARDIA CIVIL	96 655 33 82
OFICINA DE EMPLEO	96 655 42 19
PARADA DE TAXIS	96 655 00 78
POLICIA LOCAL	96 655 31 81
RADIO IBI	96 655 46 11
SERVICIOS SOCIALES	96 655 46 11
AMBULANCIA SVB	96 655 46 11

ONIL

AYUNTAMIENTO	96-654 4745
BOMBEROS	96 655 73 05
C. CULTURAL DE LA VILLA	96 655 73 05
CENTRO DE SALUD	96 655 76 29
GUARDIA CIVIL	96 656 40 10
POLICIA LOCAL	96 656 40 01

TIBI

AYUNTAMIENTO	96 561 70 86
CASA DEL MEDICO	96 561 71 02
FARMACIA	96 561 71 03
POLICIA LOCAL	96 561 72 29
POLICIA LOCAL	96 561 71 02

FARMACIAS DE GUARDIA IBI

VIERNES 14	LDA. M ^a DEL MAR BONMATÍ GÓMEZ C/ Jaime I, 5
SÁBADO 15	LDO. J. PELEGRÍN CARCELÉN Avda. Miguel Hernández, 37
DOMINGO 16	LDA. INMACULADA JIMÉNEZ C/ Médico Anguiz, 2
LUNES 17	LDA. ISABEL BONILLO C/ Les Eres, 71
MARTES 18	LDO. DIEGO MARTÍNEZ-GUINEA C/ Mayor, 31
MIÉRCOLES 19	LDA. MÓNICA COLOMA Avda. La Paz, 41
JUEVES 20	LDA. PILAR PAYÁ FERRÁNDIZ Avda. La Paz, 2
VIERNES 21	FARMACIA CENTRAL C/ Constitución, 15

Farmacias Castalla

Lda. Eva Alonso -Tr. Q. Camins, 12-, del 10 al 16
Ldo. F. Blas Carrillo -Convento, 18-, del 17 al 23
Lda. Carmen Márquez -Constitución, 71-, del 24 al 30
Francisca Miralles -Av. de Onil, 58-60, del 1 al 7

Farmacias Onil

Lda. Inmaculada Gimeno -Av. de la Paz, 36, del 10 al 16
Ldo. Andrés M^a Asensio -Constitución, 17-, del 17 al 23
Lda. Ángela Martí -El Portal, 11-, del 24 al 30

El equipo de la ibense Soraya Pérez gana las 24 Horas de puzle de Mutilva-Educa

Los días 8 y 9 de abril se celebró el primer campeonato de puzles por equipos en España, que se celebró en la localidad navarra de Mutilva, organizado por Aepuzz y Educa de la mano de Jesús Lacasta Romero, organizador de concursos de puzles en la zona durante 12 años.

El equipo *Speed puzzlers* en el que competía la ibense Soraya Pérez se impuso a los 30 equipos participantes, quedando en primer lugar.

El equipo consiguió llegar hasta el puzle 12, con un total de 15.460 piezas colocadas en 24 horas. Realizaron un puzle de 500 piezas, cuatro de 1.000,

otros cuatro de 1.500, dos de 2.000 y otro de 2.000 piezas que no se terminó pero llegaron a poner 960 piezas.

En la mesa solo podían estar montando el puzle cuatro componentes del equipo, mientras el resto descansaba.

El premio fueron 8 medallas de color oro personalizadas para el evento y 2.000 euros.

El segundo puesto fue para el equipo de Andorra y Barcelona y el tercero para el equipo de Madrid.

El equipo ganador estuvo formado por: Soraya Pérez (Ibi); Eduardo y Gabriel Moreno Turcu (Guadalajara) de 11 y 13 años;



El equipo *Speed puzzlers* en el que competía la ibense Soraya Pérez (3ª por la izda.) se impuso a los 30 equipos participantes, quedando en primer lugar

Laura Aizpurua (Madrid); Rafael Amieva Gómez (Madrid); David Caballero (Paracuellos de Jarama, Madrid); M^a Jimena Gordillo

Uribe (Castellbisbal, Barcelona); y Nazareth Peña García (Santa Perpetua de la Mogoda, Barcelona).

EL TIEMPO

	VIERNES 14 de abril	SÁBADO 15 de abril	DOMINGO 16 de abril	LUNES 17 de abril	MARTES 18 de abril	MIÉRCOLES 19 de abril	JUEVES 20 de abril
	↑ 21° ↓ 8°	↑ 23° ↓ 11°	↑ 17° ↓ 8°	↑ 17° ↓ 8°	↑ 15° ↓ 7°	↑ 18° ↓ 7°	↑ 19° ↓ 8°
08:00	8°	11°	8°	8°	8°	8°	8°
14:00	21°	23°	17°	17°	15°	18°	19°
20:00	18°	18°	12°	13°	12°	14°	15°
Lluvia	0 mm	0 mm	0 mm	0 mm	0 mm	0 mm	0 mm
Viento	→ 25 km/h	↘ 20 km/h	↑ 11 km/h	↖ 11 km/h	↖ 11 km/h	↖ 11 km/h	↙ 9 km/h

SUDOKU

		6				8		
4		2	5	3				
5	7		6				2	
		7		4	3	5		
9	2			6	5	3		8
		3				6	4	2
							8	6
8	6				7			
				5		4		

Miércoles Locomanía
20% Dto.
en tus pedidos a domicilio

¡PIDE YA!

PastaManía.
96 555 40 83

PEDIDOS A DOMICILIO 3€, A PARTIR DE 15€ GRATIS

Limpiezas GARVI

una solución para cada necesidad

- CONTRATOS DE MANTENIMIENTO
Centros oficiales - Colegios - Oficinas
- LIMPIEZA de Cristales y Fachadas
- CONSERVACIÓN de Redes de Alcantarillado y Tuberías
- EXTRACCIÓN de Fosas sépticas y Pozos negros
- SERVICIOS ESPECIALES de Pulidos y Abrillantados

Pol. Ind. L'Alfaç II • C/ Cuenca, 32 • Ibi
Tels. 96 655 17 26 - 96 655 17 27
647 368 122 • garvi@limpiezasgarvi.com

mi Sabores
GOLOSINAS... Pan, Bollería, Pastelería, Helados, Bebidas

Ibi
Doctor Ferrán, 1
frente a Plaza Sanchis Banús

Castalla
República Argentina, 39

Teléfono: 602 240 018

nuestros profesionales
www.escaparatadigital.com

Guía a su servicio

para aparecer en esta sección:
Tel. 96 655 20 28
comercial@escaparatadigital.com

Alimentación

Mil Sabores.- Golosinas, panadería, bollería, pastelería, helados y bebidas. C/ Dr. Ferrán, 1 Ibi y Avda. República Argentina, 39 Castalla. Tel. 602 240 018

Artes Gráficas

Gráficas Crisval.- Folletos, catálogos, impresos. C/ Sevilla, 33, Ibi. Tel. 96 555 47 84

Asesorías Contabilidad

Asesoría Salfe.- Fiscal-Laboral-Contable. Tramitación autoliquidación del impuesto sobre sucesiones. Reyes Católicos, 12 Ibi. Tel. 96 555 43 54. Fax 96 655 24 30

Fleonil.- Asesoría integral de empresas: Fiscal, laboral, empresarial y financiero. Av. Constitución, 27 - 2º Dcha. Onil. Tel. 96 655 78 79 Fax: 96 556 47 93

Bares-Ries.

Asador Izaskun.- Restaurante. Castalla. Tel. 966 56 08 08

Bar Molina.- Ibi. Tel. 965 553 088

Bar Rocío.- Tapas variadas. Ibi. Tel. 965 550 198

Campo de tiro.- Merendero La Pedrera. Ibi. Tel. 696 086 384

Casa Jordi.- Bar restaurante. Ibi. Tel. 966 845 179

Casa Pincho.- Restaurante. Ibi. Tel. 674 939 319

El Baret de Carlos.- Cervecería cafetería. Castalla. Tel. 663 578 481

El Cantonet de la Foia.- Ibi. Tel. 966 335 324

El Jamoncito.- Tapas. Ibi. Tel. 865 716 572

El Jardín.- Café bar. Castalla. Tel. 656 181 761

El Trenet.- Cafetería restaurante. Castalla. Tel. 687 834 656

Erre que erre.- Gastrobar. C/ Amado Brotons, 11 Ibi. Tel. 966 33 60 46

La barra del Erre.- Bar. C/ Empedrat, 18 Ibi. Tel. 865 521 256

La Vía.- Cervecería-cafetería. Ibi. Tel. 679 942 733

L'ermita d'Oria.- Cervecería cafetería. Plaza de la Foia, 5 Ibi. Tel. 661 821 067

M'Agrada.- Café bar. C/ de la República El Salvador, 2. Castalla.

Más que Café.- Ibi. Tel. 647 427 888

Metro Burguer.- Bar Cervecería. Ibi. Tel. 642 235 674

Mi Rey.- Café-bar-restaurant. Ibi. Tel. 965 553 672

Restaurante Polideportivo.- Ibi. Tel. 965 553 537

Stadium Street.- Cervecería artesanal. Ibi. Tel. 966 274 518

Tasca El Pechu.- Castalla. Tel. 965 561 816

Belleza

Begoña Estilistas.- Peluquería, Estética, Maquillaje, Láser, Caracterización, Micropigmentación, Fotodepilación... C/ Murillo, 11 Ibi. Tel. 966 551 440. Av. de la Provincia, 2 Ibi. Tel. 966 554 068. El Camí, 59 Alcoy. Tel. 965 545 808.

Cafeterías-Pubs

Cafetería d'Azorín.- Tu lugar de encuentro. Sólo buen café. Avda Juan Carlos I, 31 Ibi.

Cafetería Mayka.- Castalla. Tel. 665 909 525

Nou Torresol.- Ibi. Tel. 608 146 748

Tic Tac.- Plaza Reyes Magos. Ibi. Tel. 675 254 355.

Yakhdan.- Heladería cafetería. Ibi. Tel. 687 507 381

Carpinterías

Carpintería de aluminio Castelló.- Puertas y ventanas sin obra. Mamparas de baño, presupuestos sin compromiso. Avda. Azorín, 23 Ibi. Tel. Fax: 96 655 17 38

Centros Comerciales

AMAT.- Establecimientos Amat Centro. Constitución, 9 y 10 Ibi. Tels. 96 555 24 38 - 96 555 23 73

Clínicas Dentales

Clínicas Linea Dental.- Tu sonrisa es nuestro compromiso. Doctor César G. Rubio Facelli. Av. Juan Carlos I, 56, 1º Ibi. Tel. 96 633 13 51. Av. de la Paz, 8, 1º Onil. Tel. 96 655 78 87.

Fabian López Clínica Dental.- Calidad y confianza (ya no es un secreto). www.clinicadentalfabianlopez.com. Av. Juan Carlos I, 39 Ibi. Tel. 96 655 11 41.

Cocinas

EHL.- mobiliario de cocina de fabricación alemana, electrodomésticos, accesorios, diseño y gestión de reformas Constitución, 17 Ibi. Tel. 96 555 12 81

Construcción

Decoraibi.- Todo para la construcción. Serv. de grúa, transportes y contenedores. Cocinas y baños. Decoración interiores. Salamanca 3, Pol. Ind. L'Alfaç II, Ibi. Tel. 693 325 369 / 966 553 760

Desatascos

Desatascos Les Hortes.- Servicios 24 horas desatascos y fontanería. Tel. 637 537 862

Deportes

Sport Tono Inter Sport.- Todo en ropa deportiva y complementos para la práctica de tu deporte favorito. Pol. La Marjal, C/ Tramuntana, 13 Onil. Tel. 96 556 44 71. C/ Convento, 21 Castalla. Tel. 96 556 08 55. C/ 9 d'octubre, 1 Ibi.

Electricidad

Tello Electricidad, c.b.- Domótica, automatismos, electricidad industrial, TV-TDT-sonido. Av. de la Provincia 2-D Ibi. Tel. 96 555 07 17

Nuestros profesionales, cuestión de confianza



ARTES GRÁFICAS CONTABILIDAD FONTANERÍAS
CARPINTERÍAS CRISTALERÍAS CAFETERÍAS MODA
CONSTRUCCIÓN LIBRERÍAS ÓPTICAS LIMPIEZA
INFORMÁTICA FOTOGRAFÍA MOTOR TINTORERÍAS
Y MÁS, MUCHO MÁS

Nuestros profesionales también en:
www.escaparatadigital.com

Electrodomésticos

Ibital.- Electrodomésticos, telefonía móvil, audio-video. Avda. Juan Carlos I Ibi. Tel. 96 555 46 67

Radio Amorós.- Electrodomésticos, Hi-Fi, TV, video, informática, aire acondicionado, servicio técnico propio. Constitución, 17 Ibi. Tel. 96 555 12 81

Floristerías

MiroMar Floristería.- Una flor en el momento y lugar que tú desees. El Salvador, 9 Ibi. Tel. 96 655 19 96

Fontanerías

Montacal.- Calefacción, aire acondicionado, fontanería, gas, piscinas, riegos, mantenimiento industrial, redes contraincendios. San Pascual, 20 Ibi. Tel. 96 555 24 74

Fotografía

Inma Juan.- Estudio fotográfico. Reportajes de eventos sociales y fotografía de producto y arquitectura. Avda. Constitución, 37 Onil. Tel. 96 556 48 57

La Fototeca.- Fotografía y videografía. Reportajes eventos sociales y revelado online. C/ Joan Beneyto, 4 Castalla. Tel. 657 980422

Verdú.- Estudi Fotogràfic. Av. de la Paz, 17 Onil. Tel. 96 655 76 77

Manolo Fotógrafo.- Fotografía creativa. Manuel Iváñez. Tibi, 6 Ibi. Tel. 96 655 07 16

Raúl Fuster Fuster.- Estudi Fotogràfic. Azorín, 2 Castalla. Tel. 96 656 05 99

Ruiz Fotografía.- Estudio fotográfico. Reportajes de eventos. C/ Tibi, 8, Ibi, Alicante Tel. 965 55 14 25

Salva Asensi.- Fotógrafo de eventos. Sierra de Mariola, 11 Onil. Tel. 685 603 590

Gimnasios

EnerGym.- Gimnasia de mantenimiento, karate infantil y adultos, aeróbic, fitness, spinning, yoga, pilates, etc... Jove-llanos, 1 Ibi. 96 655 12 60

Heladerías

Yakhdan.- Heladería cafetería. Ibi. Tel. 687 507 381

Inmobiliarias

Guillem Agencia Inmobiliaria.- Ibi. Tel. 688 983 366.

Inmobiliaria Rojas.- Precios irresistibles. Av. Juan Carlos I, 63 Ibi. Tel. 616 015 392 www.inmobiliariarojas.es

Internet

Escape Network.- Desarrollamos proyectos de internet personalizados para empresas. www.grupoescape.com Tel. 96 555 37 56

Marucom.- Internet rural. Casas, casas de campo, pymes. Soluciones económicas, rápidas y eficientes. C/ Alcalde Juan Rico, 7 Castalla. Tel. 96 556 21 46 - 639 124 519

Joyerías

Estilor Joyeros.- Taller de reparación y fabricación propia. Avda. de la Paz, 20 Ibi. 96 655 24 49. Sta. Rosa, 6 Alcoy. 96 652 13 04. Carrefour (Petrel). 96 537 75 02

Javi's Joyeros.- Pablo Sorozábal, 10 Ibi. Tel. 96 655 20 18

Libros-Papel

Avenida.- Librería-papelería 'Nines'. C/ Pared del Real, 6 Onil. Tel. 96 556 47 40

Papelería librería Miralles.- C/ San José, 1. Ibi. Tel. 96 555 22 77

Plumier.- Librería, papelería. Constitución, 6 AC, Ibi. Tel. 96 555 05 16

Limpieza

Limpiezas Garvi.- Limpieza de alcantarillado, tuberías, fosas sépticas. Naves industriales. C/Cuenca, 32 Ibi. Tel. 96 655 17 27

Mármoles

Ibimármol S.L.- 'En Ibi, desde 1973 dando forma a su imaginación en trabajos de piedras, mármoles, granitos y silestone'. Av. Valencia, 35 Ibi. Tel. 96 555 16 29

Mármoles Maimó S.L.- C/ 21 de julio, 10, Castalla. maimo4@gmail.com Tels. 965 561 286 - 667 611 985

Moda

Dardo.- Moda Hombre. En Onil, C/Biar, 12 96 556 51 20. En Castalla, C/Rey Don Jaime, 15 96 656 04 32. En Ibi, C/2 de Mayo, 3 96 655 28 73

Motor

I b i m o t o r - W a g e n . - Especializados en mecánica en general, chapa y pintura. Av. de la Provincia, 84 Ibi. Tel. 96 555 35 07 - 626 999 789

Lavadero Km 0.- Limpieza de vehículos y tapicería, lavado de motor, accesorios en general, cambio de aceite y filtros, reparación de tapicería. Recogida y entrega a domicilio. Rafael Alberti, 5 Ibi. 96 638 18 58 - 617 146 337

Talleres Gis-Ver.- Venta de vehículos nuevos y de ocasión, mecánica y electricidad, chapa y pintura, neumáticos, seguros y alquiler de coches. Av. de la Provincia, 7 Ibi. Tel. 96 555 02 65 - 96 555 00 26

Xirau.- Mecánica, neumáticos, chapa, pintura, vehículos de ocasión y seguros. C/ León, 3, nave 2 Ibi. Tel. 96 555 34 17

Muebles

Duet.- Cocinas, armarios, vestidores, panelaciones, puertas, portones, tarima, parquet, baños, reformas, interiorismo, diseños 3D. www.duetsoluciones.es C/Lepanto, 13 Castalla. Tel. 96 556 10 06.

Ideas Mobiliario.- Instalaciones, amueblamientos integrales. Miguel de Cervantes, 17 Ibi. Tel. 96 655 35 56

Tengo Mueble.- Visítanos y aproveche nuestras ofertas. C/ Josan Fuster, 4 Ibi. Tel. 965 038 363

Ópticas

Ibi Óptics.- Óptico optometrista, audiología, contactología. Plaça Miguel Servet, 4 Ibi. Tel. 96 655 36 90

Pizzerías

Pizzería PastaManía.- Rte. Brasería. Servicio a domicilio. Avda. Juan Carlos I, 97. Ibi. Tel. 96 555 40 83

Promotores

Construcciones Viro.- Promueve viviendas con garage, trastero y local con parque infantil privado, (EEE 'B'), Ramon y Cajal, 2, Ibi, Tel. 96 555 02 71

Publicidad

DAOS Publicitat, S.L.- Artículos de publicidad, ropa laboral y de seguridad. Castalla. Tel. 966 560 231

Seguridad

Intruder Alarm Systems.- Instalación y mantenimiento. Sistema de Alarma. D.G.P. Nº 3963. P. I. l'Alfaç III C/ Zamora, 11 Ibi. Tel. 966 555 086.

Seguros

Josep Asegurances.- 'Por lo que más quiera, asegúrese'. C/ Alfonso VI, 2 AC Ibi. Tel. 96 555 48 42

Televisión

Intercomarcal Televisión.- Pza. Casinos, 18 Castalla. Tel. 96 656 10 89 Fax: 96 556 15 92

Movitel.- Televisión por cable. C/ Fermín Bernabeu, 3 Castalla. Tel. 96 656 06 07 Fax: 96 556 12 76

Transportes

Ibitrans.- Servicio Nacional e Internacional de Transportes. Cuenca, 11 Ibi Tel. 96 555 13 01 Fax: 96 655 01 69

Viajes

Ibivajes.- Somos especialistas en cruceros. Consulta nuestras ofertas con las mejores compañías. Av. de la Paz, 18 Ibi. Tel. 96 655 41 42

Zapaterías

Calzados Cristi.- Con toda la moda de la temporada. Av. Juan Carlos I, 49 y C/ Jijona, 3 Ibi. Tel. 96 555 08 35

PAPER I CARTÓ

RECICLA'M EN EL CONTENIDOR BLAU



Caixes de cartó



Bosses de paper



Papers, llibres i periòdics



Embalatges de cartó

NO EM RECICLES EN EL CONTENIDOR BLAU



Tetra Bricks



Plàstics



Papers de pescaderia, carnisseria, etc.



Tiquets



también en la web

Anuncios gratuitos*

www.escapatedigital.com

INMUEBLES

Inmobiliaria La Foia necesita viviendas en venta y alquiler para atender demandas de clientes. Tel. 96 655 27 05.



Inmobiliaria Rojas: Ibi, Ático 110 metros, 4 dormitorios, terraza de más de 40 metros en el centro de Ibi, 110.000€. Tel. 616 015 392.

Inmobiliaria Rojas: Ibi, Pisos de Obra Nueva, situados en la zona más céntrica de Ibi. Consultas, facilidades de pago. Tel. 616 015 392.

Inmobiliaria Rojas: Ibi, Piso 85 metros, 3 dormitorios, comedor, cocina, baño, balcón, muy soleado, zona Rocio, 44.900€. Tel. 616 015 392.

Inmobiliaria Rojas: Ibi, Casa seminueva, 200 metros, 3 dormitorios, 2 baños, buhardilla, incluye 2 plazas de garaje, 156.600€. Tel. 616 015 392.

En Castalla, alquiler habitación ático individual, con ducha y cocina. 140€/mes. Tel. 657 053 327.

En Castalla, se alquila habitación, preferiblemente chicas. Tel. 600 216 682 (Martha).

Alquilo habitación a hombre o mujer, solo, no fumador, no bebedor, no mascotas, aseado/a. Tel. 624 116 928.

Alquilo habitación con baño y derecho a cocina. 125 €/mes. Tel. 601 533 954.

Busco piso o casa en alquiler, 2 hab., max. 375€/mes, para larga estancia en Castalla. andres-tata2010@hotmail.com

Se busca piso estudio para alquilar en Ibi, o bien para compartir. Chico responsable y económicamente estable. Tel. 641 028 354.

Busco piso amueblado para alquilar. Si puede ser planta baja, mejor. Tel. 651 023 640.

Busco piso en alquiler, económico. Soy una persona muy responsable. Tel. 642 379 949.

Busco piso pequeño o habitación, para alquilar. Tel. 643 924 934.

Busco habitación en Onil, Ibi, Castalla, preferiblemente casa de campo. Tel. 605 573 171.

Se busca chica/o para compartir piso en Ibi. Tel. 642 421 990.

Se alquila bar-cafetería en Ibi. En pleno funcionamiento y con muy buena clientela. Tel. 610 341 828.

EMPLEO

OFERTAS:

Empresa de Ibi necesita aprendiz peón de electricidad. Tel. 647 406 444.

Se necesita ayudante de cocina para restaurante en Tibi. Todo el año. Con coche propio. Tel. 687 574 056.

Empresa de Ibi necesita personal para cubrir puestos de: oficial de 1ª matricero-ajustador y oficial de 1ª técnico de control numérico. Tel. 630 038 604.

DEMANDAS:

Se ofrece chico para trabajar en el campo, empresa, peón albañil, limpieza, hostelería o cualquier otra oferta de trabajo. Tel. 602 467 647.

Señora responsable se ofrece para cuidar personas mayores. Con experiencia y buenas referencias. Interna o externa. Tel. 634 882 314.

Se ofrece chica para cuidado de personas mayores, externa o por horas, limpieza o ayudante de cocina. Tel. 644 016 000.

Se ofrece chico serio, responsable, puntual, con ganas de trabajar y aprender. Con carné de manipulador de alimentos y carné de carretillero vigentes. Disponibilidad de horarios. Tel. 642 001 863.

Se ofrece joven para trabajar en limpieza, peón de construcción, trabajos agrícolas o cuidado de personas mayores. Tel. 624 737 639.

Se ofrece chico para trabajar en oficios varios: limpieza, peón de construcción, mecánico ayudante, jardinería, trabajos pesados, etc. Tel. 624 887 261.

Busco trabajo para cuidado de ancianos, peón de obra, trabajos agrícolas, etc. Tel. 624 113 063.

Se ofrece chica para oficios varios, restaurantes, bares, camarera, etc. Tel. 653 546 056.

Busco trabajo en bar, tengo experiencia de ayudante de cocina, limpieza, peón de finca, cuidador de ancianos, entre otros. Cuento con tiempo libre, mañana, tarde y noche. Tel. 676 551 229.

Se ofrece señora responsable, con muchos años de experiencia en el cuidado de personas mayores. Por las tardes, noches y fines de semana. Tel. 642 740 920.

Se ofrece tapicero con experiencia, en muebles para el hogar, y como experto en soldadura eléctrica. Tel. 624 116 928.

Se ofrece señora para cuidar personas mayores o niños, limpieza de casas, tareas del hogar, planchado, etc. Tel. 633 416 497.

Se ofrece chico como ayudante de pintor, mecánica, jardinería, construcción, carpintería, etc. Diseño gráfico, (photoshop, illustrator). Tel. 624 889 221.

Se ofrece chica para limpieza, cuidado de personas mayores y niños, fábricas, etc. Tel. 633 650 480.

Se ofrece señora para cuidar personas mayores, con experiencia. Horario a convenir. Tel. 646 102 080.

Se ofrece señora para pinche de cocina en Ibi o Castalla, o para cuidado de ancianos, de lunes a viernes. Tel. 601 533 954.

Se ofrece señora para cuidado de personas mayores, a partir de las 15 h. y noches. También para trabajos de limpiezas. Tel. 642 820 844.

Se ofrece Chico para cuidar niños de cualquier edad entre semana y fines de semana, y dar clases particulares de Primaria con atención personalizada para Ibi y comarca (me desplazo a domicilio). Los interesados contactar al 965 550 753, preguntando por José.

Persona responsable busca trabajo como auxiliar de cocina o peón de albañil. Disponibilidad inmediata. Tel. 642 176 203.

Se busca trabajo, externa o por horas, para cuidar ancianos o enfermos. Para Ibi y comarca. Con experiencia. Disponibilidad inmediata. Coche propio. Tel. 618 212 073.

Se ofrece chica para cuidadode personas mayores, niños, interna o por horas. También para limpieza, camarera u oficios varios. Tel. 613 458 886.

Se ofrece chica para trabajar en empresa, cuidado de ancianos y niños, limpieza, cocina, etc. Tel. 624 887 571.

Señora con papeles en regla, busca trabajo interna para cuidar personas mayores, o limpieza, con

20 años de experiencia. Tel. 613 303 153.

Se ofrece señora para cuidado de enfermos o niños, interna. Tel. 651 023 640.

Se ofrece chica para limpieza, cuidado de niños y ancianos. Sería y responsable, con referencias. Tel. 632 107 740.

Se ofrece señora para oficios varios: cuidado de personas mayores, niños, limpieza... por horas, días o noches. Tel. 658 247 002.

Se ofrece chica para cuidado de ancianos o niños, limpieza, etc. Tel. 613 342 181.

Se ofrece persona para desbroce de parcelas, caminos, césped, cunetas, etc. Tel. 641 028 354.

Se ofrece señora para cuidado de personas mayores. Con 20 años de experiencia. Empleo interno, con papeles en regla. Tel. 672 541 357.

Mujer capacitada, con experiencia y buenas referencias, se ofrece como cuidadora de mayores, niños, limpieza, y cuidado y paseo de perros. Tel. 641 884 274.

Señorita de Ibi se ofrece para limpieza de casa y también para cuidado de personas mayores o niños. Tel. 642 420 233.

Se ofrece chica para cuidar personas mayores, interna o externa y también por horas. Y para limpieza o fábrica. Tel. 602 393 503.

Se ofrecen chica y chico para trabajar en oficios varios (cuidadores, limpieza, ayudante cocina, camarero, pintor...). Tel. 624 438 089.

Se ofrece señora para trabajos de limpieza, cuidado de niños y ancianos, o cualquier oferta laboral. Con referencias. Tel. 643 439 641.

Mujer responsable y con buenas referencias se ofrece para cuidado de personas mayores y niños. En Ibi y comarca. Con experiencia. Tel. 695 618 803.

Busco trabajo para el cuidado de personas mayores, interna o externa, o por horas; en Ibi. Tengo mucha experiencia. También para trabajos de limpieza u otra oferta laboral. Tel. 643 956 645.

Se ofrece chica para limpieza, ayudante de cocina o cuidado de ancianos, de día, de noche o por horas. Con experiencia. Tel. 657 053 327.

Busco trabajo para cuidado de personas mayores y/o limpieza. Con mucha experiencia. Tel. 634 429 232.

Busco trabajo en el cuidado de personas mayores por las noches, tengo experiencia. Tel. 641 469 930.

Busco empleo para cuidado de niños o personas mayores y limpieza. Interna o externa. Tel. 642 417 828.

Me ofrezco para trabajos de oficios varios, cuidado de personas mayores y niños, servicio de atención al cliente, decoradora de Navidad. Disponibilidad inmediata. Tel. 641 465 095.

Señora se ofrece para cuidar personas mayores en Ibi por la noche. Tel. 628 031 465.

Busco trabajo interna, externa y por horas. Tel. 602 114 018.

Ofrezco mis servicios para el cuidado de personas mayores, interna o externa, haciendo vacaciones, días sueltos, paseos. Limpieza de hogares. Disponibilidad inmediata. Tel. 641 028 794.

Me ofrezco para levantar o acostar personas mayores, soy muy responsable, atenta y cariñosa. Tel. 641 445 140.

***Todos los anuncios de compra-venta entre particulares son gratuitos excepto Sección Inmobiliaria y Motor: 10 € (20 palabras)**

Envía este cupón a: **ESCAPARATE, Av. Juan Carlos I, 63, entlo. IBI** o por correo electrónico a: **escapate@escapatedigital.com**

ANUNCIOS GRATUITOS – CLASIFICADOS

Nombre

Tel.

Texto

.....

.....

.....

.....

Busco trabajo para cuidar personas mayores y niños, en Ibi. Tengo 21 años, con experiencia, me considero una persona responsable, cariñosa, respetuosa. Tel. 641 992 421.

Se ofrece chica responsable para cuidar personas mayores. Interna o externa. Tel. 637 065 066.

Se ofrece chica para el cuidado de niños, personas mayores, limpieza y tareas de hogar. Con experiencia y referencias. Tel. 642 547 438.

Pintor oficial ofrezco mis servicios a empresas o autónomos. Tengo el curso de 20 horas. Con vehículo propio. Tel. 654 322 758.

Busco trabajo para limpieza, tareas de hogar, cuidado de personas mayores, por horas o media jornada. Con experiencia. Tel. 666 919 986.

Busco trabajo como ayudante de cocina, camarero, transportista o en fábrica. Tengo carné de camión. Con experiencia en inyectado y soplado de plástico. Tel. 642 291 244.

Busco trabajo como albañil, pintor, en tareas del campo y agrícolas, o en cualquier otro sector. Tel. 671 264 187 (Juan).

Maely, soy una chica responsable, honesta, cariñosa, paciente... me ofrezco por horas, de externa o interna para cuidados de personas mayores, con experiencia y referencia. Tel. 612 404 365.

Me ofrezco para cuidados de personas mayores y de limpieza, con referencia y experiencia, soy una chica responsable y cariñosa (Azucena). Tel. 651 332 952.

Busco trabajo para cuidar personas mayores, dependientes, discapacitados, niños. Noches, días, fines de semana y festivos. Tengo 46 años y mucha experiencia. Muy responsable y trabajadora. Dentro o fuera de Ibi. Tengo coche propio. Tel. 651 830 073.

Se ofrece chica con experiencia para el cuidado de ancianos. Interna o por horas. Disponibilidad inmediata. Tel. 625 459 774.

Busco trabajo de limpieza, recepcionista o atención al cliente. Tel. 611 044 392.

Diseñador industrial busca trabajo, con conocimiento de control numérico CNC, inglés atención al cliente, etc. Tel. 75 48 32 16 81.

VARIOS

Persona sola responsable, busco casa para cuidar. Con garantías. Me hago cargo de luz y agua. Tel. 660 462 312.

Se vende máquina de coser industrial, marca SIGMA. Precio a convenir. Tel. 697 301 642.

Compro coche preparado para minúsvulo, automático, con los pedales en el volante, económico. Tel. 633 199 175.

Se vende estufa de leña. Muy buen estado. Dimensiones 66x58x47 cms. Carga frontal y lateral. 150 euros. Tel. 610 078 403.

Vendo comedor, dormitorio juvenil y dormitorio de matrimonio. Muy buen precio. Tel. 627 470 184.

Se ofrece chico para dar lecciones de guitarra y/o clases de inglés para particulares, con atención personalizada. Niños y adultos. Tel. 692 951 088.

LOGOPEDA con amplia experiencia y formación, imparte sesiones de rehabilitación del lenguaje, habla, voz y audición. A domicilio. Zona Castalla, Onil, Ibi y Alcoy. Tel. 609 023 708.

Vendo colección 'Genios de la pintura' (50 libros). Precio a convenir. Tel. 617 142 898.

Vendo Máquina de coser con mueble. Precio a convenir. Tel. 617 142 898.

Vendo equipo de música y discos de vinilo (LPs y singles). Precio a convenir. Tel. 617 142 898.

Vendo cazadora de cuero negra, talla 64. Precio a convenir. Tel. 622 249 589.

Vendo muchos metros de goteros, grifos, codos, etc... y un depósito de gasoil de calefacción de 800 litros. Precio a convenir. Tel. 695 367 434.

Vendo dormitorio juvenil completo, en buen estado, lo monto en casa. 300€. Soy de Biar. Tel. 644 971 476.

Corte de cabello e higiene de pies para señores de la tercera edad. A domicilio. Tel. 643 518 845 (María).

Vendo teclado de piano Forte, en perfecto estado. Precio a convenir. Tel. 605 573 171.

Ofrezco vivienda sin coste alguno. Para persona o matrimonio. Solo por ayudar a dos personas mayores. Pagaría aparte por la limpieza de la casa. Con carné de conducir, no necesario que tenga coche. Tel. 651 800 479.

Vendo muebles supereconómicos, mesa, sillas, camas, mueble auxiliar para restaurante. Tel. 680 684 364.

Compro tebeos antiguos de los años 1940-1965. Tel. 722 341 776.

Vendo zapatos chica comparsa Tuareg. Nº 39. 15

Vilar

PAPERERIA
LLIBRERIA

C/ Sant Cristòfol, 12 • Biar
Tel. 965 810 199

652 951 036
vilarpapeleria@gmail.com

radio ibi

107.7 FM

Tel 96 555 31 81 fax 96 555 34 48 info@radioibi.com

ESTANCO DULZURA

TABACO, CAVA
QUINIELAS Y REVISTAS
ARTÍCULOS DE REGALO
PAPELERÍA

C/ COMUNEROS DE CASTILLA, 2
IBI 03440
ALICANTE
T.965 550 886

Quiosco Les Eres, 27

Tel. 96 555 13 67 • C/Les Eres, 27 • 03440 Ibi

Prensa-Revistas-Quinielas

KIOSCO MONTILLA

desde 1957

Merced Central - Puesto nº 1 - IBI
Tel.: 96 555 20 76

TODO PRENSA

AVDA. DE LA PAZ, 10 • IBI
TEL. 673 045 206

onda 15

Uniendo comarcas

106,0 FM

Carrer Mig, 24 • Castalla
Tels. 96 556 06 01 - 865 522 453

Celebra con nuestros librereros y **ESCAPARATE**, el DÍA DEL LIBRO



**Presenta este cupón y consigue un descuento directo
de 1 euro por la compra de un libro, más un
5% DE DESCUENTO que te ofrecerá la librería.**

Promoción válida del 24 al 29 de abril

LIBRERÍA-PAPELERÍA
Miralles
material de papelería-libros de texto-fotocopias
San José, 1 • Ibi • libreriamiralles@hotmail.com
Tel.: 96 555 22 77 • 659 409 810

depapel
Kiosco
Montilla desde 1967
Mercado Central - Puesto n°1 - Ibi
669 887 301 • depapelibi@gmail.com

LIBRERÍA
PLUMIER
PAPELERÍA
C/ Constitución, n° 6 • Ibi • Tel.: 96 555 05 16
info@libreriaplumier.com • www.libreriaplumier.com

CARABATOS
PAPELERÍA - LIBRERÍA
Avda. de la Paz, 12 • Ibi

Giravela
LIBRERÍA - PAPELERÍA - COPISTERÍA
Tlf. 96 684 52 33
C/ Joan Fuster, 9 - Ibi

AVENIDA
Librería - Papelería
"NINES"
C/ Pared del Real, 6 • Onil

