

Muchas personas están demasiado educadas para hablar con la boca llena, pero no se preocupan por hacerlo con la cabeza hueca
Orson Welles

ESCAPARATE

1,20 euros

www.escapatedigital.com

Los consistorios crearán una mancomunidad para el desarrollo turístico

La I Jornada de Promoción Turística, organizada por la Asociación de Turismo, ATIF, une a los cinco municipios de la comarca

PAGINA 11

Un incendio provocado obliga a desalojar a todos los vecinos de un edificio de Ibi

El fuego se originó al quemar varios palés de los restos de material de obra de la plaza Reyes Magos

PAGINA 8

IBI	
La reorganización de Famosa se efectuará este mes y afecta a 40 trabajadores	4
TIBI	
Enfrentamiento vecinal por la próxima creación de una nueva asociación en El Aljibe	15
DEPORTES	
El Ayuntamiento de Ibi entrega becas a 47 deportistas por valor de 10.000 euros	19

CASTALLA	
Las obras del Auditorio y Escuela de música finalizarán en el mes de junio	12
ONIL	
La Cooperativa recibe la Medalla de Plata del Consell Valencià de Cultura	17
COMARCA	
Escapate entrega los premios del concurso 'Una Montaña de Cuentos'	27



Actos vandálicos. Este fin de semana la localidad de Ibi ha sufrido varios actos vandálicos que provocaron daños en varios contenedores y un edificio. Además, esta semana se ha producido un incendio en una fábrica sin actividad que, según los investigadores, podría haber sido provocado por dos jóvenes.

PAGINA 8

Saab 9-3 Sport Sedan TiD por 26.000€*
Consulte condiciones especiales de renting.

Máxima potencia.
Mínimo consumo.

Con la primavera, la mejor oferta
Saab Cabrio 1.9 TiD 150 cv* **31.900 €**
*Sólo 1 unidad
Condiciones especiales en la gama 9.5 **Antes 43.800 €**

BORJAMOTOR. Ctra. de Ocaña, 56-58. Alicante. Tel. 965 288 800. www.borjamotor.redsaab.com

* IVA incluido en Permisos y Bienes para Saab 9-3 Sport Sedan Cabrio Sport 1.9 TiD 150CV (APD8) IVA, impuesto de matriculación y descuento profesional incluido. Oferta válida hasta el 30/06/08 o hasta fin de stocks. No acumulable a otras promociones. Bases y condiciones mercantiles indicados en el precio ofertado. Modelo visualizado: Saab 9-3 Sport Sedan V6 Aero. Modelo ofertado: Saab 9-3 Sport Sedan TiD consumo mixto desde 5,6 a 12,8 l/100km. Emisiones de CO2 desde 147 a 219 g/km.

Saab  Potencia y Ecología

La pregunta

LA OPINION DE NUESTROS INTERNAUTAS

¿Qué le parece la elección de Bono como presidente del Congreso?

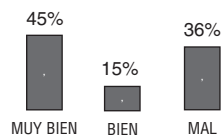

Si quieres participar en esta sección puedes hacerlo a través de nuestra web

www.escaparedigital.com

ABRIL

L	M	M	J	V	S	D
		1	2	3	4	5
6	7	8	9	10	11	12
13	14	15	16	17	18	19
20	21	22	23	24	25	26
27	28	29	30			



PASÓ EN

16 de abril de 1931

“El Gobierno Civil de la Provincia de Alicante, provisionalmente y hasta tanto se reciban órdenes de la superioridad, con esta fecha ha dispuesto quede constituida interinamente la Corporación municipal que deberá ser integrada por los Sres. siguientes:

Alcalde-Presidente: D. Isidro Albert Brotons.

Primer Teniente de Alcalde: D. Eduardo Torró García.

Segundo Teniente de Alcalde: D. Vicente Ribelles Torres”.

El mismo mes de abril abre su centro en Ibi Alianza Republicana, de la que es máximo dirigente local D. Isidro Albert Brotons.

Archivo Municipal de Ibi: Libro de Cabildos de 1931 y Entre el riu y la via, de Salvador Miró.

¿Percibe la crisis económica?



Pablo Pérez,
operario

"La crisis se nota desde hace años"

"La crisis la notamos desde hace años en casa. Necesitamos trabajar los dos para poder hacer frente a todos los gastos. Y cada año que pasa, la vida sube mucho en comparación a lo que se incrementan los salarios. Los que tienen más, cada vez tienen más y los que tienen menos, menos".



Miguel Santamaría,
diseñador

"A mí, de momento, no me afecta"

"No se nota en todos los sitios igual, según sectores. La crisis no afecta a todos por igual y al mismo tiempo. A algunos les toca y a otros no. A mí, de momento, no me está afectando, pero sí que percibo que hay un estancamiento de la economía que afecta a algunos sectores más que a otros".



Roxana Castro,
operaria

"Lo que más se nota es en los alimentos"

"Se nota en casa, en el trabajo. Hay menos faena en la fábrica. Y además se nota la preocupación de que pasamos momentos de crisis. Cada vez cuesta más llegar a final de mes, la vida se encarece mucho todos los años. Se ha producido un incremento notable en los víveres".



Jesús Vicente Vaca,
opositor

"La gente se gasta menos dinero"

"Creo que sí que se nota que hay crisis. Mis padres, por ejemplo, tienen una heladería y si que han notado un bajón; la gente se gasta menos dinero. A mí, personalmente, no me está afectando; no me ha obligado a cambiar de costumbres. Confío en que pronto nos recuperemos".

Opinión

En clave de humor

Galas, reconocimientos y mala memoria

Grupo Municipal Socialista de Ibi

Las galas son agradecidas y caras. Cada gobierno tiene una forma de reconocer a los ciudadanos y asociaciones su contribución al desarrollo del deporte, la cultura o el arte. La proporción de dinero que se destina a la gala y la proporción que se destina al deporte es variable. Este gobierno prefiere galas caras y personajes famosos, a los que hay que pagar una buena cantidad de dinero. Es el ejemplo de Nieves Herrero en la Semana Solidaria (3.000 euros), Valdano en el congreso de Innovación (15.000 euros) y Felisuco para la Gala del Deporte (preguntaremos en el Pleno).

Nos dirán que no ha costado un duro, que todo ha sido subvencionado por el señor Vilaplana en esta ocasión. Pero, ¿alguien cree que estas personas, que están dispuestas a patrocinar el deporte en Ibi, patrocinarían a los deportistas y sus asociaciones, en detrimento de la gala? Está bien que patrocinen una gala, pero ¿no sería más interesante apoyar la carrera profesional de uno de nuestros jóvenes valores deportivos?, ¿acondicionar instalaciones deportivas?, ¿sufragar los gastos de traslados y autobuses de algunas asociaciones deportivas?, ¿apoyar el desarrollo de deportes minoritarios?... incluso algo tan básico como pagar equipajes para equipos de chavales.

Este año la gala estaba maravillosamente bien ambientada, gracias a la colaboración del Taller Municipal de Pintura que dirige Jesús Reig. La encantadora plaza de Notre Dame estaba presente al comienzo de la gala, con sus pintores y amantes de la vida, transeúntes y enamorados.

Después, con música en directo de acordeón (una delicia), la profesora del taller municipal de Danza, nos deleitó con una pieza corta pero intensa. Bailes estupendos, y recono-

cimientos y premios merecidos a presentes y ausentes, todo ello con su video profesional y un despliegue de medios técnicos adecuados y precisos.

Hasta aquí todo es correcto y discutible, como todo en esta vida. Lo que no se puede tolerar es que se utilice una gala pública para engañar, mandando un mensaje que se sabía engañoso, incurriendo en una acción "antideportiva" por parte de la concejal Ana Sarabia. No sólo se atribuyó la creación de las escuelas deportivas, altavoz en mano, sino que, con esta acción, negó la labor de todas las personas, padres de alumnos y profesores, que altruistamente trabajaron durante nada menos que veinticinco años en las escuelas deportivas. Pese a su imagen cándida no dudó en "borrar" de un plumazo a todas estas personas a su llegada, sin ni siquiera darles las gracias, ni contar con ellos para la nueva etapa.

Señora concejala, su sueño, según dijo en la gala, era que todos los niños y niñas de Ibi pudieran acceder a las escuelas deportivas. Usted sabe que ya lo hacían. Es cierto que se han ampliado y se ha dedicado más presupuesto para contratar a monitores con diploma. Creemos que es lo mejor que puede hacer un concejal cuando estrena su cargo, recoger el testigo e intentar mejorar lo ya existente, pero esto no le da derecho a negar el trabajo de otros ciudadanos para colocarse medallas.

De la anterior etapa socialista han recogido muchos testigos, pero los han negado todos, fieles a la directriz política de negar todo lo realizado antes del 2003 (para el Partido Popular, Ibi no existía antes de 2003).

Es una lástima la mala memoria que tienen algunos.



Cartas de los lectores

Los escritos dirigidos a esta sección deben llegar mecanografiados con un máximo de 350 palabras. En caso contrario, ESCAPARATE se reserva el derecho a publicarlos, resumirlos o extraerlos. Los escritos aparecerán publicados con la firma del autor, nunca con seudónimo, quien debe hacer constar su nombre y apellidos, domicilio, teléfono y D.N.I. Los escritos pueden enviarse por correo o por fax al número 96 555 35 51. E-mail: cartas@escaparedigital.com

Mala organización de la 2ª Marcha Villa de Ibi

Domingo 6 de Abril. Hoy se celebra la 2ª Marcha Villa de Ibi y el día que ha salido es perfecto para celebrar una marcha ciclista. Llego desde San Vicente del Raspeig a las 8 de la mañana, con el fin de recoger el dorsal sin hacer cola, pues ya había mandado el fax con mis datos el día anterior, pero un responsable de la organización me dice que no había actualizado las listas cuando me había asegurado que no había problemas en que me inscribiera con antelación. Parece que el día tan maravilloso que había salido empieza a doblarse, pues el cúmulo de despropósitos por parte de la organización comenzaba a producirse.

Lo primero que me parece de ver-

guenza es que cuando la organización se queda sin dorsales en el nº 500, te cobre 20 euros por apuntarte en un folio y poder participar, lo cual destaca el puro interés económico y poco deportivo; además, la organización anunciaba en su página web que darían chips, lo cual resultó ser un farol.

Lo segundo que dice mucho de lo deficiente que era la organización, es la falta de señalización (presencia de cintas poco aclaratorias de la dirección a seguir) durante el recorrido (sólo la presencia de los espectadores te permitía en la mayoría de los casos seguir el camino correcto), y por supuesto, un avituallamiento de lo más cutre. Y no sólo eso, a los poco kilómetros de salida primer tapón, pues nos suben por un bancale que hay que hacerlo andando, y eso con

más de 600 bicis es un caos; esto fue sólo el comienzo, pues esto no era una marcha en bici sino más bien andando, debido al terreno no ciclable que habían "preparado", por decir algo.

Por último, me llama mucho la atención que en la llegada cada corredor lo hiciera por un sitio diferente, y que corredores que "suelen estar en la poma-da" ahora llegaran a partir del puesto 80 (no es normal). Cuando llegué a meta, busqué al máximo responsable de la organización para que me diera alguna explicación de lo ocurrido, y lo único que me dijo es que alguien había quitado las cintas del recorrido (ES DE RISA!!).

CONCLUSIONES de lo acontecido en esta marcha ciclista, y que pongo en conocimiento de todo aquel que se lo piense dos veces antes de apuntarse el año que viene (yo desde luego no vuelvo más): 1. La marcha a nivel organizativo ha sido un fracaso.

2. Han jugado con las ilusiones de los deportistas.

3. Han mentido a la hora de decir que nos dotarían de un chip.

4. Señalización del trazado muy deficiente, con peligro de perderse en la

Editorial

Castalla apuesta por los mayores

Costar, ha costado, pero por fin se ha puesto en marcha un Centro Especializado de Atención a los Mayores (CEAM) en Castalla, en los bajos de las 48 Viviendas Tuteladas otro proyecto que tardó lo suyo en hacerse realidad. Como dijo el alcalde, José Luis Prats, durante la presentación del complejo, lo que se pretende es dar a las personas mayores la dignidad y el respeto que se merecen, porque a partir de cierta edad no está todo acabado y aún queda mucho por vivir y muchos consejos que dar. En pocas palabras, el alcalde dijo que nuestros mayores no son trastos viejos que hay que apartar de la sociedad, sino que, como todos en esta vida, lo que buscan es ser felices y sentirse útiles. Y de eso se trata en este nuevo centro, totalmente gratuito. Aunque el CEAM depende de la conselleria de Bienestar Social, lo cierto es que, sin el empeño de la administración local, o no hubiera sido posible o se hubiera alargado más en el tiempo. De momento el centro ya cuenta con 57 usuarios, que pueden acudir cada día a leer la prensa, charlar con sus compañeros, practicar gimnasia, aprender bailes de salón, ejercitar la memoria o simplemente tomarse un café, puesto que en el complejo hay una cantina que estará disponible todos los días de la semana. Falta solventar algún fleco, como el tema del transporte, ya que el CEAM se encuentra a las afueras de Castalla y a las personas mayores les cuesta llegar, sin hablar de las que residen en Castalla Internacional o en zonas más apartadas, como la Ronda Foia. Todo se andará; el alcalde aseguró que se está estudiando una solución. Por último, en el CEAM no sólo se ayuda a los mayores, sino que los profesionales que trabajan en este centro han sido reclutados entre la población castallense, de forma que todo queda en casa. Una buena inicitiva que beneficia a todos.

La Foto



Carrera de Radiocontrol en el circuito de Ibi

El domingo día 6 se celebró en el Circuito de Radiocontrol de Ibi, ubicado en el polígono L'Alfaç III, la séptima carrera del Campeonato de Levante de Automodelismo 1/8 TT. La clasificación absoluta la encabezan 1º-Antonio Jesús Gómez (Cieza), 2º-Javier Puche (La Zenia), 3- Alejandro Candel (Churra), 4º-Adrián Pérez (Novelda) y 5º-Carmelo Baldó (Orihuela).

montaña como me ocurrió a mi, y tener un disgusto muy grave.

5. Mucha parte del trazado no ciclabile.

6. Avituallamiento muy deficiente y escaso.

Sólo ha primado el lucro económico y no el deportivo, y me gustaría saber qué se ha hecho con esos 12.000 euros (aproximadamente 20 euros por 600 cabezas): ¿Organización? ¿Regalos? ¿Colaboradores? VENGA VA!!!, hay que tener un poquito más de dignidad y amor por el deporte de verdad, no todo de cara a la galería para lucrarse económicamente. NO CONTÉIS NI CONMIGO NI CON UN MONTÓN MÁS DE PARTICIPANTES.

Tomás Abellán Castillo

Censura a unes jornades

El regidor de cultura, Antonio Granero, de l'ajuntament d'Ibi ha censurat a tres dies del començament les "Jornades contra el racisme i per la tolerància cultural" que Mou-t amb l'ajuda de Maulets ha organitzat per als dies 11,12,19 i 20 d'abril.

Les raons de la censura cap a les jornades no s'entenen des del col·lectiu juvenil que porta mesos treballant en esta trobada multicultural. L'objectiu de les jornades és aglutinar a la joventut del poble que rebutgen qualsevol tipus de violència masclista, racista o autoritària. Ja fa dos mesos que vam presentar, seguint tots els requisits burocràtics, el projecte de les jornades a la Regidoria de Joventut de l'a-

juntament d'Ibi. Quan ens dona el vist-i-plau comencem a buscar els espais públics necessaris per a desenvolupar les jornades i convenim d'utilitzar la Casa de la Cultura, perquè és l'espai més adequat per a estos actes i perquè l'ajuntament no ens ofereix cap altre espai.

Les coses anaven sobre rodes, la difusió està feta pel poble i sembla que l'acollida és bona, molta gent amb ganes de demostrar que podem crear alternatives a la violència de gènere, al racisme, a l'autoritarisme. Però a tres dies que comence tot Antonio Granero, tinent d'alcaldeessa i delegat de l'àrea de cultura, ens diu que hi ha hagut un problema intern entre els departaments de l'ajuntament i que s'acaba d'enterar que les jornades es fan al seu territori. Assegura que les jornades no

s'adaptan a la línia cultural del centre que ell regenta, (aquesta línia no ha pogut ser definida pel regidor tot i que li hem preguntat insistentment si ens la podia encara que fora dibuixar). No ens ha ofert cap alternativa, simplement ens ha dit que és ell qui té l'última paraula i que no cal insistir més.

La veritat és que s'equivoca perquè estem disposades a continuar amb la nostra voluntat de treballar per la justícia i la dignitat social, i si l'ajuntament no vol recolzar a la joventut que no accepta el racisme, el masclisme i la violència autoritària vol dir que prefereix deixar que els neonazis, feixistes i intolerants utilitzen la por i la violència als nostres carrers per fer valer les seues pobres idees. Les jornades es faran els mateixos dies al carrer,

a la plaça de la V (darrere del mercat central) i si bé potser no es poden fer tal i com desitjaven intentarem que siga un espai on compartir, debatre i enriquir-se en un ambient de tolerància i respecte cultural.

Vos esperem este divendres, dia 11, a les set de la vesprada al carrer per a rebutjar el feixisme, hi haurà una xerrada sobre dos joves assassinats a mans de neonazis. A continuació hi haurà un recital de poesia feminista i per acabar un taller de rols de gènere. El dissabte dia 12, a les 11 del matí a la plaça de la tartana tindrà lloc una trobada de balls de tot el món, on esteu convidats a participar i divertir-nos en un ambient de solidaritat.

Col·lectiu Mou-t, Ibi

En mi molesta opinión



Nos quedaremos de plástico

por José Luis Fernández Rodrigo

Estas alturas de nuestra historia industrial en la Foia, pocos cuestionarán que el plástico nos ha salvado de una previsible debacle. Aunque nuestras empresas señeras y con más proyección exterior siguen siendo las del juguete, con nombres propios que se han ganado prestigio y solera en mercados de medio mundo durante varias décadas, la competencia amarilla esclavista amenaza con devorarnos con malas artes y cada vez tiene más peso ese otro tejido productivo, el del plástico.

Ahora, aunque de momento se trate de un futurible, un experimento, una idea... hablan de fabricar juguetes también con cáscaras de almendra. Irían mezcladas, dentro de un nuevo material, con plásticos, pero la cosa pinta bien, para aprovechar un residuo que se genera en estas tierras en abundancia. Ojalá no haya suficiente para todos los pedidos que vengan.

El invento es ecológico, biodegradable y, como era de esperar, se ha parido en el Instituto Tecnológico del Juguete. Incluso hablan de que se puede utilizar en otros sectores, como el automóvil, los muebles y la decoración. Con lo que nuestros increíbles polígonos industriales, siempre voraces de solares para ampliarse, pueden seguir su expansión como polos de atracción de empresas de otros ramos. Lástima que el plástico, nuestro oro particular, no deja de venir del petróleo, y por ahí sí que lo podemos pasar mal pronto.

Lo llevan diciendo desde que muchos de nosotros éramos niños, en los años 70, pero con los precios actuales, la vergonzosa guerra en Irak y los movimientos de la industria del automóvil, preparada ya desde hace tiempo para dar el cambiazio de fuente de energía, ahora se diría que la cosa va en serio y se agota el oro negro. Y entonces nos quedaremos de plástico, como vulgarmente se dice ahora, al quedarnos sin plástico. A ver si en AIJU o en algún otro laboratorio inventan un sustituto de ese material, con los restos de la oliva, por ejemplo, o de pino. Que de eso también tenemos.

ESCAPARATE

www.escaparatdigital.com
info@escaparatdigital.com

ESCAPARATE no se hace responsable de la opinión de sus colaboradores en los artículos publicados, ni se identifica necesariamente con el contenido de los mismos.

Por motivos de espacio, ESCAPARATE se reserva el derecho de publicar cualquier artículo, carta o sección.

Edita: **Àrea oberta**
comunicación

Redacción y administración:

Avda. Juan Carlos I, 63

Entresuelo - Local 5

03440 IBI (Alicante)

Tels. 96/655 20 38 • 655 01 60

Fax: 96 555 35 51

Director
José Manuel Solano Andreu

Redacción
Pilar Luz
Tristana Palomino
César Manuel Romero

Deportes
César Manuel Romero

Comunicación
Fernando Fernández Torres

Director Comercial
Francisco José Abarca Cruz

Publicidad:
Yolanda Ais

Administración:
José Miguel García

Diseño y maquetación:
AREA OBERTA, s.l.

Colaboradores deportivos:
Ibi: Juan Carlos Mira, Carlos Vidal,
Paco López, Couto, Eugenio
Reche, Carlos Flores, UD Rayo
Ibense, Fernando García

Castalla: José Payá

Onil: Nacho Sempere, Luis Andrés,
Centre Esportiu Col·liverc
Biar: José Ignacio Satorre

Tibi: Eladio Cremades

Opinión: José L. Fernández, Juan
J. Fernández, Xavier Casero,
Vicente Sanjuán, Goguiza, Pla
Ventura

Ilustraciones: Fefeto, Vicente

Blanes

Fotografía-colaboraciones: Verdú
Fotógrafo, Manuel Iváñez, Fotos

Juan, Raúl Fuster, Paco Crespo,
Josefina Molina, SM Fotógrafos,
ASA3

Fotografía:
AREA OBERTA, s.l.
José María Gómez

Impresión: Proceso Gráfico, s.l.
Depósito legal: A -1.092 - 1991
ISSN: 1131-7752

Reservados todos los derechos.
Este periódico no puede ser
reproducido, ni en todo ni en parte,
por medio alguno cualquiera que sea
su naturaleza y técnica, ni puede ser
transmitido por ningún sistema de
comunicación, ni sus contenidos
radiados o emitidos por emisoras de
radio o televisión, aún citando la
fuente de procedencia, sin permiso
previo, explícito y documentado del
editor propietario de la publicación.

Comarca

Ibi / Castalla
Onil / Biar / Tibi

La Conselleria concede al Instituto de Onil tres nuevos ciclos formativos a partir de septiembre

El CEAM de Castalla ya cuenta con 57 usuarios antes de su inauguración oficial

El Juzgado impide a Generala que cobre cuatro millones más a los propietarios por urbanizar el Alamí

El gobierno local afirma que ha actuado "fiel a la legalidad" y defendiendo los intereses de los ciudadanos

Escaparate. IBI

El Ayuntamiento ha recibido una sentencia favorable sobre el Alamí en la que se impide a la constructora Generala solicitar cuatro millones de euros más a los propietarios de terrenos del Alamí por urbanizar esta zona. Generala había reclamado esta cuantía extra tras realizar una retasación de cargas impuesta por Iberdrola y la entidad de Saneamiento de Aguas para el saneamiento y depuración de aguas residuales generadas en el sector. Sin embargo, el equipo de gobierno rechazó esta retasación argumentando que ya se había aprobado el programa anterior donde se reflejaba el presupuesto previsto.

Por otra parte, y ante la crítica de algunos propietarios por un trato de favor del Ayuntamiento hacia Generala, el concejal de Urbanismo, Miguel Ángel Agüera, ha afirmado que el Ayuntamiento "ha actuado de forma fiel a la legalidad, intentado defender los intereses de los ciudadanos y propietarios, actuando con transparencia y pulcritud con la ley".

Respecto al retraso del registro del proyecto de reparcelación en el Registro de la Propiedad, Agüera ha indicado que este trámite no depende del Ayuntamiento pero calcula que en dos o tres meses, tras realizarse el traslado de las instalaciones a Ibi, se procederá al registro de la zona del Alamí.



Rueda de prensa del concejal de Urbanismo y la edil de Hacienda

AIJU desarrolla juguetes biodegradables con cáscara de almendra mezclada con plástico

El proyecto ha sido realizado por el instituto tecnológico, la CAM, Conselleria de Innovación y el IMPIVA

Escaparate. IBI

El Instituto Tecnológico del Juguete, AIJU, ha desarrollado un proyecto innovador que incorpora cáscara de almendras al material plástico para la fabricación de juguetes. El objetivo es aumentar las características biodegradables de los artículos fabricados y, a la vez, proporcionar nuevos usos a residuos naturales producidos en cultivos mediterráneos.

Las conclusiones del informe indican que es posible poner hasta un 45% de cáscara de

almendra en las mezclas con polietileno de alta densidad y poliestireno. Además de contribuir a mejorar los problemas medioambientales, se permite abaratar el coste del producto final ya que el precio aproximado de la cáscara de almendra es aproximadamente de 0,20 euros el kilo, inferior al HDPE o al PS.

Estos refuerzos naturales aseguran el reciclaje de los juguetes. Visualmente, el aspecto de estos productos biodegradables resulta similar a la madera.



Juguetes biodegradables realizados con cáscara de almendra

BREVES

Alrededor de 40 trabajadores, afectados por la reestructuración de Famosa

En torno a 40 trabajadores van a verse afectados por la reestructuración que la compañía Famosa ha puesto en marcha estas últimas semanas. Según han explicado miembros del comité de empresa a este periódico, la reorganización de la compañía se va a llevar a cabo durante este mes para que después de fiestas de Onil, se pueda retomar la producción y la marcha de la empresa con normalidad.

Famosa está intentando llegar a acuerdos de recolocación de empleo o bien de carácter económico con los trabajadores afectados por esta reorganización, fruto, según la compañía, de la compra de Feber hace más de un año. De momento, no está afectando a trabajadores de producción ni de logística aunque el comité de empresa está a la espera de recibir el balance final.

Este miércoles por la mañana, el comité se reunió con la Dirección para comentar éste y otros temas que afectan a la producción. Según se les informó, se prevé crear nuevas líneas de producción en la nave conocida como Famosa 2 de Onil tras la adquisición de máquinas de inyección de plástico. Al parecer, se fabricarían líneas de producto relacionadas con juguetes de jardín y complementos de muñecos como carritos.

Rotulos
GAVILÁN
Todo en rotulación...

LUMINOSOS · BANDEROLAS · VEHICULOS · PANCARTAS
TOLDOS · VALLAS PUBLICITARIAS · METACRILATOS
LETRAS CORPÓREAS · IMPRESIÓN DIGITAL

Avda. Juan Carlos I, 1100 Elche
Tel. y Fax: 96 655 27 21
e-mail: rotulogavilan@telefonica.net
93440 1111 (atención)

istanbul
Trajes y Accesorios para las Fiestas de Moros y Cristianos
y para la Danza del Vientre · Bisutería · Regalos
www.elbazardelfestero.com
Av. Constitución, 43 · ONIL · 966 557 603

Portalibi.com
Ibi i la Foia al teu abast
Notícies, agenda, directori de webs, fòrum, guia, anuncis, xat,
l'oratge: un nou punt de referència local i comarcal.

TU TIENDA ESPECIALIZADA
IBI ZOO
EQUIPO PARA TERRARIOS
ACARIOS, PLANTAS ACARIAS
LUMINOS, REPTILES, ANFIBIOS
PIL. CRIOLAS, PUL. MORMON
TODOS LOS COMPLEMENTOS
SERVICIO DE PELUQUERÍA CANINA
Jordi E. Comas. 1001 - Tel: 96 555 40 06

MOVITEL
La Televisión por cable para Castalla
Tel. 96 656 06 07 • Fax 96 556 12 76
C/ Fermín Bernabeu, 3 • Castalla

La Inspección y la concejalía informan de los acuerdos en el Consejo Escolar Municipal del martes

Educación aprueba la apertura de otra puerta en el colegio Cervantes

La otra demanda de padres y docentes sobre la utilización del solar contiguo, queda descartada

Pilar Luz. IBI

La dirección territorial de Educación ha aceptado una de las propuestas de padres y docentes del colegio Cervantes y abrirá una puerta de acceso al centro por la calle Pou de Neu, para evitar que los alumnos atraviesen las obras de adecuación que se están ejecutando.

La otra demanda relativa a utilizar el solar de la plaza La Mecánica para convertirlo en patio provisional, ha quedado totalmente descartada, según ha explicado a este periódico el director del colegio.

El inspector de Educación, Miguel Antonio Albeza y la concejal Rosa Ibáñez informaron de esta solución en el Consejo Escolar Municipal que se celebró el martes y aseguraron que en cinco o seis días estaría abierta la puerta, indica la dirección.



La nueva puerta se abrirá derrumbando el pequeño muro del fondo para acceder directamente a las prefabricadas

De momento, se ha colocado una pasarela de madera, al estilo de las que hay en la playa, para que los 220 alumnos no tengan que pisar la tierra del arenero, con la consiguiente

polvareda que se ocasiona cada vez.

Está previsto también realizar algunas modificaciones como atenuar la inclinación de una rampa que accede a las

prefabricadas.

La dirección del colegio y la AMPA han solicitado estas medidas debido a que el centro se ha quedado sin espacios por las obras.

BREVES

El colegio Pla y Beltrán gana el II Concurso de obras solidarias

La clase de 6º de Primaria A del colegio público Pla y Beltrán se ha alzado con el primer premio de la categoría A del II Concurso de Obras de Teatro Solidario que convoca la concejalía de Servicios Sociales y Políticas de Integración.

La obra con la que se llevaron los 300 euros del primer premio se titula *Compañeros de Clase* y trata, según explica su tutora, Mª Carmen Arcos, de la integración escolar. El guión es original.

El segundo premio fue el colegio Sanchis Banús y el tercero para San Juan y San Pablo.

Este concurso se convoca con motivo de la celebración de la Semana Solidaria, que este año cumplía su quinta edición y que se celebró del 14 al 16 de marzo en el Centro Cultural.

La Asociación de Turismo Interior de la Foia (ATIF) presenta su página web que ofrece servicios y empresas de toda la comarca

Las próximas actuaciones son la creación de la ruta del juguete y una guía turística infantil

Abraham Bernabeu. IBI

La Asociación de Turismo Interior de la Foia (ATIF) presentó el viernes día 4 su nueva página web, con la que se pretende incentivar el turismo interior en la comarca. Las primeras propuestas incluyen un concurso de dibujo infantil, la creación de una guía turística hecha por y para los niños y, principalmente, el desarrollo de un motor turístico para toda la comarca como es la Ruta del juguete.

En palabras de la vicepresi-

denta de ATIF, Mª Dolores Pérez, con el concurso “intentamos que los niños plasmen lo que más les gusta de su comarca”. Una vez tengan los dibujos, “el fin es la creación de una guía turística hecha por y para los niños, para que descubran y muestren ellos mismos su comarca”. La participación en el concurso de dibujo está limitada a niños de entre 5 y 12 años, y el premio consiste en un bote de 150 euros a consumir en las tiendas de las asociaciones de comerciantes de la comarca.

Para el desarrollo del turismo en el interior de la comarca, ATIF cuenta con todo el apoyo de la UCEF, y espera que, en palabras de Héctor Torrente, “todas las acciones sean beneficiosas para La Foia”. Para el gran proyecto de la creación de la ruta del juguete en el interior de la comarca, ATIF también cuenta con el apoyo de los cinco ayuntamientos que, conjuntamente, desarrollarán el plan turístico de la comarca. Según Cristina Hernández, presidenta de ATIF, es imprescindible la

colaboración entre los ayuntamientos, ya que “es imposible que un pueblo pueda hacerse un nombre fuerte en el turismo por sí solo”. Queda claro que nuestra comarca posee un gran potencial turístico, lo necesario es, según Hernández, “estructurar nuestros recursos y lanzar al mercado, entre los cinco pueblos, un buen paquete turístico.

“Hemos parido un hijo”

Con esta metáfora describía la presidenta de ATIF la creación de su nueva página web.

En ella se da respuesta a todas las preguntas necesarias a la hora de planear unas vacaciones, tales como ¿Dónde dormir?, ¿Dónde comer?, ¿Cómo llegar? o las actividades de las que puede uno disfrutar si visita la comarca de La Foia.

La web nos da a conocer los servicios y empresas de Ibi, Castalla, Onil, Tibi y Biar; mostrando imágenes e información de cada uno de estos municipios. La empresa ICONNO fue la encargada del diseño de una página sencilla, directa y dinámica.

Camiseta 35 €

Polo 50 €

MECÁNICA, ELECTRICIDAD, DIRECCIÓN, FRENOS, SISTEMAS DE INYECCIÓN, NEUMÁTICOS, AIRE ACONDICIONADO Y DIAGNOSIS DE SISTEMAS ELECTRÓNICOS

Entrada Autolavado por calle Granada

Avda. Valencia, 25 • Tel. 96 555 13 65 • IBI • E-mail: pabel@je

Servicio de AUTOLAVADO A PRESIÓN con aguas tratadas

La UCEF presenta su página web con un foro de debate para los empresarios

El presidente, Fernando Casado, destaca que se fomentará la cooperación con este servicio

Pilar Luz. IBI

La Unión Comarcal de Empresarios de la Foia (UCEF) ha lanzado su página web con la que pretende ofrecer un servicio y fomentar la cooperación entre las empresas, según explicaba el presidente, Fernando Casado el miércoles en la presentación a los medios de comunicación.

El nuevo portal en internet, cuya dirección es www.ucef.es, se ha creado con dos intenciones claras, según indicaba el secretario Héctor Torrente, como son: mantener informado a todo el empresariado y, a la vez, recibir información de ellos, "hemos querido que exista interactividad", manifestaba.

Por esta razón se ha creado un foro de debate, en la que los usuarios pueden expresar sus opiniones, bien votando en la encuesta que se plantea, o expresando sus argumentos.

Además, la web incluye



Acto de presentación de la página web en la sede

otros cuatro contenidos, como la presentación, un apartado de noticias, el calendario de eventos y la zona de contacto, con un sencillo formulario que el empresario debe rellenar para realizar cualquier consul-

ta. La confección y diseño de esta página web ha sido realizada por la empresa Bit Factory S.L, cuyo responsable Arturo Cerdá, calificaba este proyecto de innovador "porque se rompe la tendencia de otras

páginas unidireccionales, ya que aquí se escucha la voz de los empresarios".

Fernando Casado insistía en la necesidad de aplicar las nuevas tecnologías para conseguir "un flujo necesario".

BREVES

El Ayuntamiento organiza un viaje a la Romería de Tomelloso

El Ayuntamiento ha vuelto a organizar un viaje de fin de semana para asistir a la Romería de Tomelloso. La salida está programada para el sábado, 26 de abril, a las 8 horas desde el mercado, y el regreso será el domingo, a partir de las 18 horas. El primer día se visitará una bodega y la procesión que tiene lugar por la tarde. El domingo, los asistentes participarán en la tradicional Romería a la Virgen de las Viñas. El precio del viaje es de 50 euros e incluye estancia en hotel de 3 estrellas, autobús y visitas. Las plazas son limitadas y las inscripciones deben realizarse en el Polideportivo.

Batuka para adultos

Durante mayo y junio, todos los sábados, se impartirán cursos de batuka para adultos. Precio, 20 euros.

El PSOE rectifica a Sarabia y recuerda que las Escuelas Deportivas se crearon en 1984

P.L. IBI

El Grupo Municipal Socialista lamenta que la concejal de Deportes, Ana Sarabia, no reconozca el trabajo de cientos de padres, profesores y deportistas que han trabajado para mantener hasta hoy las Escuelas Deportivas, cuando en su intervención en la pasada Gala del Deporte dijo que se iniciaron la pasada legislatura.

El portavoz socialista recuerda que estas escuelas se pusie-

ron en marcha en el año 1984 y "gracias a la voluntariedad de padres y profesores han llegado hasta aquí".

Para Antonio Martos, la obligación de los políticos cuando acceden al poder es trabajar para mejorar lo que ya existe y "las decisiones políticas no tienen que llevar aparejadas la descalificación de lo demás".

Martos lamenta la "poca sensibilidad hacia todo lo anterior" de la edil popular.



Recorte de una publicación aparecida en el BIM de 1984 donde se informa del inicio de las Escuelas Deportivas

LIDERCASA INTERNATIONAL

Gestión inmobiliaria para: Comprar, Vender, Alquilar.
Financiación de cualquier vivienda, nueva o 2ª mano
Asesoramiento fiscal

VIVIENDAS PARA TODO EL AÑO. VIVIENDAS VACACIONALES.

C/ Juan Carlos I, 48 • IBI • Tels. 96 655 26 18 - 605 847 924 • Fax: 96 655 18 23
mail: ibi@lidercasa.com • web: www.lidercasa.com

Distribuidor de: **MUEBLES EBANO**
MUEBLES DE COCINA Y BAÑO
REFORMAS EN GENERAL
ELECTRODOMÉSTICOS

DECORACIÓN
EXPOSICIÓN Y OFICINA

SOLAZOR

Av. Juan Carlos I, 71 • Tel. 96 555 03 55 • Fax: 96 655 30 17 • IBI

MASAJISTA TERAPEÚTICA
Relajación
Alivia dolores y males
Para mujeres, visita a domicilio

C/. Vicente Blasco Ibáñez, 9 Ibi
Tel. 630 136 488

Faltan 9 días... ¡PREPÁRATE!

www.everyoneweb.es/neolux

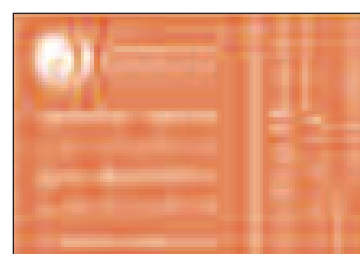



José Antonio Onsurbe regaló un carro-bebé de Payá a la consellera de Turismo



Vista general del stand de Ibi ubicado al lado de ciudades turísticas como Benidorm y Oropesa

El proyecto de la Casa de los Reyes Magos gusta en la feria de turismo de Valencia

Degustación de 'Timonet' con el reparto de mil infusiones

Escaparate. IBI

El stand de Ibi ha recibido numerosas visitas durante la Feria de Turismo Internacional celebrada este fin de semana en Valencia. El proyecto de construcción de la Casa de los Reyes Magos ha sido uno de los reclamos más destacados. Y, además más del 5% de las personas que han pasado por el stand, han señalado que conocían el proyecto. Además, los

visitantes han mostrado su interés por el medio ambiente, las áreas recreativas y rutas de senderismo, la gastronomía y la tradición heladera.

El día de la inauguración, la consellera de Turismo visitó el stand de Ibi y recibió, de manos del concejal de Turismo, un carrito-cuna bebé de Payá.

El domingo, con la colaboración de la empresa Els Molins, se realizó una degustación de 'Timonet' con el reparto de

1.000 infusiones.

El edil de Turismo, José Antonio Onsurbe, explicaba que es necesario identificar "inequívocamente los valores que nos diferencian y que buscan los visitantes en nuestro municipio como base para crear una marca de ciudad acertada y desarrollar un proyecto de ciudad turística que gire en torno a la infancia, el juguete y los Reyes Magos como así indican los datos analizados".



Se repartieron mil infusiones, el domingo en el stand de Ibi

EU presenta alegaciones a la instalación de una planta de reciclaje de residuos peligrosos en Ibi

El portavoz, José Vicente Verdú, considera "evidente el riesgo de contaminación ambiental"

Escaparate. IBI

Esquerra Unida ha presentado alegaciones en contra de la instalación de la planta de almacenamiento y reciclaje de residuos peligrosos y no peligrosos que la empresa ACTECO pretende ubicar en el polígono l'Alfàs III de Ibi. El portavoz de EU, José Vicente

Verdú, no entiende cómo el equipo de gobierno ha planteado en la Comisión de Urbanismo un acuerdo plenario favorable a la instalación de la planta a pesar "del evidente riesgo de contaminación ambiental".

En el escrito de las alegaciones, Verdú incluye hasta un total de diez motivos por los que la planta no debería ser

autorizada, algunos de ellos apoyados en los informes emitidos por los propios técnicos municipales, otros referidos a aspectos más preocupantes como la producción de ruidos, emisión de partículas a la atmósfera, riesgo de contaminación y producción de olores, y otros relacionados con la idoneidad del emplazamiento pre-

visto.

En opinión del portavoz de EU, resulta "incomprensible que el Ayuntamiento de Ibi haya emitido un informe de compatibilidad urbanística cuando el propio PGOU excluye expresamente la posibilidad de instalar industrias definidas como potencialmente peligrosas en el polígono.

BREVES

Acto literario sobre la II República

Este viernes, a partir de las 20'30h, en la cafetería de la Casa de Cultura de Ibi, Acció Cultural del País Valencià y Esquerra Unida han organizado un acto literario participativo en conmemoración de la II República.

La actividad se realiza en colaboración con la Cambra Teatre de Mutxamel.

Electricidad
Neolux
INSTALADOR
Gregorio Martínez Tribaldos
CALEFACCIÓN
ACUMULADORES DE CALOR
ANTENAS PARABÓLICAS
AIRE ACONDICIONADO
INSTALACIONES ELÉCTRICAS
EN GENERAL, VIVIENDA
E INDUSTRIA
Tomás Picó, 4 B • IBI
Tel. y Fax: 96 655 23 40

hortos y legumbres
SAN JUAN

TODO PRENSA
Avenida de la Paz, 10 • IBI
TEL. 96 555 06 82

Paco Crespo
FOTOGRAFIA
RAVALET, 40 • IBI
TELS. 96 655 32 30 - 609 657 950

PRESUPUESTOS SIN COMPROMISO
CARPINTERIA DE ALUMINIO Y P.V.C.
CASTELLÓ, S.L.
AVDA. AZORIN, 23 • IBI
TELÉFONO Y FAX: 966 551 738

radio ibi
Tel 96 555 31 81 fax 96 555 34 48 info@radioibi.com

TINTORERIA DOMINGO
LIMPIEZA EN SECO
LAVANDERÍA
SERVICIO A DOMICILIO
ESPECIALISTA EN LIMPIEZA DE PIEL Y ALFOMBRAS
C/. Murillo, 19 - Tel. 96 655 05 41 - IBI



El fuego se inició al quemar varios palés de los materiales de obra acumulados en la plaza



Las llamas dañaron la fachada, balcones y persianas de varias viviendas

El suceso ocurrió el domingo a las 7 de la mañana en la plaza del Jogueters

Un incendio provocado con restos de una obra obliga a desalojar a los vecinos de un edificio

Prendieron fuego a los palés que había acumulados en el suelo, causando daños a la fachada, ventanas y balcones

Pilar Luz. IBI

Un grupo de quince vecinos de un edificio situado en la plaza del Jogueters tuvo que ser desalojado el domingo de sus viviendas a causa del peligro que podían correr debido al incendio que se había desatado a la puerta de su casa.

El incidente ocurría pasadas las siete de la mañana del domingo 6 de abril, cuando restos de las obras de la plaza Reyes Magos, amontados en un

rincón de la plaza Jogueters, a los pies del edificio siniestrado, comenzaron a arder de manera intencionada.

Sólo media hora antes, se producía otro incendio en unos contenedores de la avenida Juan Carlos I, a los que acudió una dotación de bomberos para sofocar las llamas.

Esta misma dotación fue la que se desplazó hasta el edificio, alertados por un ciclista que estaba en el barrio y vio las llamas. Bomberos y agentes

de la Policía Local fueron los encargados de desalojar a los vecinos porque el fuego y el humo entraba en balcones y ventanas.

Gumersindo Oyonarte, vecino del primer piso y uno de los más afectados explica que hubo mucho desconcierto y temor porque había humo en el interior de las viviendas y hacía mucho calor. Durante varios minutos temieron por la vida de un joven vecino, que en esos momentos estaba sólo en casa, y que a pesar de los múltiples intentos, no conseguían despertar. La tos, seguramente provocada por el humo, fue la que lo levantó de la cama para abandonar su piso.

Durante media hora, los vecinos permanecieron en la calle a la espera de que finalizaran los trabajos de extinción y la zona quedara libre de cualquier peligro.

El fuego ha afectado a una parte de la fachada del edificio, calcinando por completo el aparato de aire acondicionado del primer piso y chamuscando



Contenedores quemados en la avenida Juan Carlos I

varias persianas. Además, "el olor a quemado ha quedado impregnado en las paredes", comenta Oyonarte.

La Comunidad ha presentado una denuncia en la Guardia Civil, por estos hechos.

Fuentes policiales están investigando los incidentes y, aunque todavía no se ha producido ninguna detención, existen pistas fehacientes de los autores de estos incendios.

Los vecinos lamentan estos hechos que podrían haber sido más graves, puesto que, según narra Oyonarte, había muy cerca un bidón con líquido inflamable. Opinan que no debería haberse dejado tanto material acumulado de obra en la calle, además de fácil acceso para cualquiera. Reconocen que los autores son los responsables de estos hechos, por eso, piden más vigilancia policial.

Incendio en una nave sin actividad

Pudo haber sido un descuido de dos jóvenes aunque no se descarta que fuera provocado

T.P. IBI

Sobre las doce del mediodía del martes, se declaraba un incendio en una nave de Ibi, cerrada y sin actividad, ubicada en la avenida de la Provincia, al lado del antiguo Intermarché. La Policía Local, los bomberos de Ibi, Alcoy y Cocentaina y la Guardia Civil se personaron en el lugar del suceso y pudieron extinguir en tan sólo media hora el fuego que quedó totalmente controlado. La nave donde se originó el fuego se utilizaba como almacén y había además de restos orgánicos, palés, cartón y plástico.

La concejal de Seguridad Ciudadana, Pilar Ortega, manifestaba que un descuido de dos jóvenes había podido originar el incendio aunque fuentes cercanas a la investigación no descartan que haya sido provocado. Un testigo vio cómo dos jóvenes salían corriendo de la nave cuando se avistó el humo. Además,

recientemente uno de los propietarios de la nave ha interpuesto varias denuncias por actos de vandalismo y entrada ilegal a su propiedad. La Guardia Civil incluso se ha personado en varias ocasiones por la presencia de personas.

Las puertas de la fábrica están cerradas pero al parecer los jóvenes acceden al interior por una ventana que da a una galería y luego abren las puertas desde dentro. El propietario ha denunciado también la rotura del cristal de un vehículo de gama alta que estaciona en la nave y destrozos en máquinas de plástico y mobiliario de oficina que guarda en la fábrica.

El lunes por la tarde, la Policía recibió un aviso del propietario porque había visto gente en la fábrica y los agentes pudieron comprobar los múltiples destrozos. Los bomberos han precintado la nave para evitar el paso de personas ya que parte del tejado de uralita se ha desplomado.



Acudieron cinco dotaciones de bomberos, de Ibi, Alcoy, Cocentaina y Villena



Uno de los propietarios de la nave comprueba los destrozos causados por el fuego acompañado por un bombero



SOFASS



el placer es tuyo

Avenida de la provincia, 69 - IBI - Telf: 965 552 073

Patricia Monllor, sumiller del Ricardo, seleccionada para la fase final de la 'Nariz de Oro'

Ha sido una de las trece finalistas de la Comunidad Valenciana y Murcia

T.P. IBI

Patricia Monllor Arques, del restaurante Ricardo, se ha clasificado junto a otros doce sumillers de la Comunidad Valenciana y de Murcia, para participar en la final del XVII concurso Nariz de Oro donde se elige al mejor sumiller de España. Patricia, que obtuvo el título de sumiller hace sólo un año, acudió a la semifinal de Valencia este martes para ver cómo funcionaba aunque no esperaba acabar siendo una de las finalistas. "Mi idea era ir para ver aquello y al año que viene prepararme en serio", explica.

Tuvo que pasar dos pruebas y competir con más de 80 sumillers de la región murciana y de esta comunidad que participaron en la semifinal de Valencia. Primero hicieron una cata a ciegas de vinos blancos



Patricia Monllor Arques obtuvo el título de sumiller hace un año

de las Rías Baixas (debían clasificarlos por la variedad y la subzona de procedencia). La segunda prueba consistió en identificar un vino sólo con el olfato que estaba en un catavinos oscuro. Patricia adivinó, por los aromas de fresa, que

se trataba de la variedad garnacha con tempranillo, relata. No esperaba acertar pero acertó y con ello ha logrado el pase a la final que será en Madrid los días 21 y 22 de junio donde se elegirá la 'Nariz Oro' de este año.

Inicio de la recogida de firmas para destinar el nuevo Centro de Día a enfermos de Alzheimer

La asociación ha recaudado 1.200 euros con la proyección de un film

Escaparate. IBI

A partir de este lunes, la Asociación de Alzheimer inicia una recogida de firmas para que el nuevo Centro de Día "sea de atención específica a personas afectadas por la enfermedad de Alzheimer y otras demencias". También reclaman que el centro atienda a los usuarios que están siendo actualmente atendidos por la asociación y, que el servicio lo sigan prestando los profesionales que trabajan en la agrupación.

ción.

La decisión se adoptó durante la asamblea general ordinaria del pasado 13 de marzo. La asociación anima a firmar "a todas aquellas personas que quieran apoyarnos para que todos los afectados de nuestra localidad por una demencia (sea o no tipo Alzheimer) puedan recibir la atención específica y de calidad que se merecen".

Proyección del film

Por otra parte, la asociación agradece a las 400 personas que

asistieron a la proyección de la película *¿Y tú quién eres?*, este fin de semana, su "inestimable colaboración y apoyo". En total, se han recaudado 1.200 euros. Desde la Asociación, se ha estado trabajando para que esta película pudiera proyectarse en Ibi, ya que se ha pretendido realizar un trabajo de sensibilización y difusión de la enfermedad, tratando de ofrecer una visión sobre la enfermedad, intentando tratar la información con "delicadeza y siempre desde el cariño".

Almuerzo festivo en la fábrica Rico de las 7 comparsas cristianas

Será este domingo a partir de las 10h

T.P. IBI

Este domingo 13 de abril y como anticipo del Avís, las siete comparsas del bando cristiano han organizado un almuerzo en los bajos de la fábrica Rico, cedidos por el Ayuntamiento. Según explica el presidente de la comparsa Maseros, Carlos Masiá, a partir de las diez de la mañana, los festeros se concentrarán en la fábrica donde disfrutará de un almuerzo amena-

do con dos bandas de música. Después, realizarán un pasacalle hasta la plaza de la iglesia. Se espera que acudan a este acto alrededor de 500 festeros.

El año pasado, la comparsa Maseros junto a otras tres del bando cristiano celebraron ya un acto de estas características que tuvo muy buena acogida. Se trata, según explica Carlos Masiá, de "hacer más fiesta, de hacer l'Avís del Avís".

Festival de Manos Unidas para recaudar fondos para La India

Se celebra este sábado en el polideportivo

Escaparate. IBI

Manos Unidas junto con la concejalía de Deportes ha organizado un festival con el objetivo de recaudar fondos que se destinarán a poner en marcha el proyecto 'Programa de rehabilitación de mujeres' en la India. El programa consiste en proporcionar forma-

ción en corte, confección y bordados a un grupo de 140 mujeres, que se ven obligadas a prostituirse al ser abandonadas por sus maridos o bien al salir de prisión.

El festival se celebra este sábado en el Polideportivo, a las 19 horas. El precio es de 3 euros y colaboran varios colectivos locales.

Día de la comunidad educativo-pastoral en el colegio Salesianos

Escaparate. IBI

Este sábado, el colegio Salesianos celebra el Día de la Comunidad Educativo Pastoral. La jornada arrancará con un gran juego sobre la figura de Don Bosco y un rastrillo cuyos beneficios serán para la ONG Terra Pacífico. Después,

los asistentes podrán degustar el brazo de gitano de 12 metros de longitud que elaborará Panadería Mariel y se venderá en raciones. El dinero recaudado se destinará a 120 niños de El Salvador, a través de Terra Pacífico. Alumnos del centro representarán dos obras de teatro.



Restaurante
"El Picaor"

Especialidades en:

- Jamón de Jabugo • Lomo Ibérico
- Mariscos y Pescados Frescos
- Arroz a Banda • Habichuelas con Perdiz

Ctra. Ibi-Castalla Km. 1 • IBI
Tel.: 96 555 35 43



ASESORÍA INTEGRAL DE EMPRESAS

mail: fleonil@fleonil.com

Av. Constitución, 27 - 2º Dcha. • ONIL • Tel.: 96 655 78 79 • Fax 96 556 47 93

Restaurante
Compañía El Caimán

Tel.: 965 565 189 - 687 319 766

PADRE PEDRO JUAN DE MOLINA, 1 • ONIL

Conclusiones de la primera Jornada de Promoción Turística, organizada por ATIF

La comarca acuerda crear una mancomunidad para impulsar el desarrollo turístico en la zona

El director general de Turismo de Interior se compromete a apoyar todas aquellas actuaciones realizadas conjuntamente

Pilar Luz. IBI

La celebración de la I Jornada de Promoción Turística ha finalizado con un acuerdo firme que supondrá el primer paso para impulsar un desarrollo económico en la comarca, principalmente en el sector turístico.

Se trata de la creación de una mancomunidad entre los cinco municipios de la Foia (Ibi, Castalla, Onil, Biar y Tibi), a través de la cual se canalizará el Plan de Dinamización Turístico, según ha explicado la presidenta de ATIF, Cristina Hernández.

A este importante acuerdo llegaban los alcaldes y representantes de diversos gremios de la comarca al término de la Jornada y tras escuchar a los ponentes hacer hincapié en la necesidad de trabajar unidos para que las iniciativas conformen un verdadero destino turístico de interés y duradero para los visitantes.

Uno de estos ponentes fue el director general de Turismo de Interior, Agustín Grau, para quien la base de esta jornadas debe ir encaminada a “colocar en el mismo espacio a todos los sectores implicados para trabajar en la misma dirección”. Una vez conseguido este objetivo, Grau aseguraba que “entonces la Generalitat sabrá donde tiene que colaborar”. El responsable de Turismo de Interior animaba a los municipios a definir el “destino turístico” y a diseñar acciones conjuntas que estarían subvencionadas por el Consell.

Después de algunas iniciativas fallidas en varias zonas de la Comunidad, Agustín Grau, dejaba claro que debe tratarse de una apuesta por la calidad, “hay que crecer cualitativa-

mente” y pedía que estas jornadas sean “un foro de trabajo”.

Primera jornada en Biar

La localidad de Biar acogió el martes la I Jornada de Promoción Turística, organizada por ATIF (Asociación de Turismo Interior de la Foia) y que se celebrará anualmente en cada uno de los municipios de la comarca.

Alcaldes y concejales de Turismo de las cinco localidades, además de representantes de la Asociación de Comerciantes de Biar, el Gremio de Panaderos de Onil, gerentes de hoteles de la zona y el presidente de la Unión Comarcal de Empresarios (UCEF), asistían a este primer encuentro, que se desarrollaba desde las 11 a las 14,30 horas.

En el acto de apertura, la alcaldesa de Biar, Magdalena Martínez, felicitó a la asociación por esta jornada y por la “apuesta de comarcalización”, y el presidente de la UCEF, Fernando Casado, destacó la necesidad de trabajar unidos además en temas como la energía, el agua o la sanidad.

La primera ponencia corrió a cargo de José María de Juan, director de la Consultora KOAN y próximo responsable de la elaboración del Plan de Dinamización de la Foia.

Experto en planes de desarrollo turístico y de larga trayectoria profesional, De Juan aseguraba que este país padece dos males endémicos, “estamos mal acostumbrados porque ha habido una época en España en la que todo se vendía y ahora hay que competir y, el otro mal, es que cada uno va por su lado”.

Indicaba que para algunos productos la comarca podrá



El presidente de la UCEF, la alcaldesa de Biar, el director general de Turismo de Interior y la presidenta de ATIF



La Jornada contó con la asistencia de los alcaldes y concejales de Turismo de los cinco municipios

desarrollarse sola pero, en ocasiones, “tendrá que compartir otras ofertas y destinos”.

José María de Juan se mostraba escéptico sobre las marcas de calidad “porque hay demasiadas y se han asignado sin el rigor suficiente” y apostaba, en cambio, por la idea

del club (del vino, de las rutas...) y “aquí espero que sea el club del turismo familiar”. La nueva tendencia, explicaba, es el llamado “turismo de experiencias”, de las que la comarca puede ofrecer muchas al visitante.

Por último se refería a la

formación, “sin ella no vamos a ninguna parte y debemos empezar pronto”.

Pedro Zapater, gerente de Proder, desarrolló la segunda ponencia en la que explicó el programa que se ha realizado con la asociación del Alto Vinalopó.

CHOLLO-OPORTUNIDAD

Particular vende:

Apartamento 2 habitaciones en SANTA POLA

- Urbanización con piscina y parking.
- Totalmente reformado.
- Orientación levante.
- Amueblado y con aire acondicionado.

¡URGE VENDER!

138.000 €

Tel.: 662 36 09 33





Estado de las obras de construcción del Auditorio y Escuela de Música de Castalla

El alcalde y varios concejales visitaron el estado de la construcción

Las obras del Auditorio y Escuela de Música estarán acabadas en junio

El presupuesto de licitación del edificio es de 2'03 millones de euros

César M. Romero. CASTALLA

Las obras del Auditorio y Escuela de Música estarán acabadas en junio, según las previsiones ofrecidas por la teniente de alcalde, Sabina Santonja, tras comprobar *in situ* el estado de los trabajos. En la visita a las obras estuvieron presentes varios concejales y el alcalde, José Luis Prats, quienes atendieron a las explicaciones de los técnicos, el arquitecto Javier Gironella y los promotores de Ecisa, empresa que está acometiendo los trabajos. El edificio del Auditorio y Escuela de Música fue adjudicado a esta constructora por un presupuesto de licitación de 2.033.329 euros, mientras que el presupuesto del equipamiento del centro asciende a 976.542 euros.



Momento de la visita del alcalde y varios ediles a las obras del complejo



El stand de Castalla en la Feria de Valencia, con la concejal de Turismo, Susan McKenzie

Aumentan las visitas al stand de Castalla en la Feria de Turismo

C.M.R. CASTALLA

El stand de Castalla en la Feria Internacional de Turismo de la Comunidad Valenciana, que se celebró en Valencia del 4 al 6 de abril, registró "más visitas que nunca", afirmaron fuentes de la Oficina de Turismo. La localidad acudió por tercer año al certamen turístico valenciano, donde compartió espacio ex-

positivo con otras localidades de la provincia de Alicante. Concretamente, el stand de Castalla estaba situado en el nivel 3 del pabellón 2, donde contaba con un mostrador, varias fotografías de la localidad y un vídeo promocional. Asimismo, se ofrecieron folletos turísticos, calendarios, llaveros, pins, pósters, bolsas e incluso ejemplares del periódico ESCAPARATE.

La XVI Feria de San Isidro ocupará toda la calle Colón

C.M.R. CASTALLA

La decimosexta edición de la Feria de San Isidro, que se celebrará del 16 al 18 de mayo, ocupará la misma superficie que el año pasado (70.000 metros cuadrados), si bien se extenderá a la totalidad de la calle Colón, explicó la concejal delegada del evento, Gisela Ortiz, quien añadió que el número de solicitudes recibidas apunta a que habrá, probablemente, más expositores que en la XV edición, cuando se contaron 230 stands.



Cartel anunciador de la XVI Feria de San Isidro de Castalla

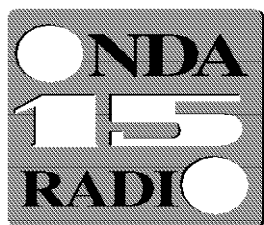

**106,0 Mhz.
FM-estéreo**

*Más cobertura
Uniando comarcas*

Empedrat, 27 • Castalla
Tel. 96 556 06 01

Verdú



• REPORTATGES • FOTO CARNET
• FOTOGRAFIA PUBLICITARIA
• RETRATS • SERVICIO DIGITAL
• REVELADO 1 HORA

Av. de la Paz, 22 • Tel. 96 655 76 77 • ONIL



1b1: Av. Juan Carlos I, 48 y C/. Jijona, 3 • Castalla: Av. de la Libertad, 17



El CEAM de Castalla, dependiente de Bienestar Social, se encuentra situado en los bajos de las Viviendas Tuteladas

El Centro Especializado de Atención a Mayores ya ofrece actividades a un total de 57 usuarios

César M. Romero. CASTALLA

Aún sin fecha concreta para su inauguración oficial, aunque se espera que ésta se celebre de forma inminente, el Centro Especializado de Atención a los Mayores (CEAM) de Castalla ya ofrece talleres y actividades para al menos 57 usuarios, si bien, tras la reunión informativa celebrada este jueves, es previsible que el número de usuarios aumente considerablemente en los próximos días.

El CEAM, dependiente de la conselleria de Bienestar Social, se encuentra ubicado en los bajos del complejo de 48 Viviendas Tuteladas, a las afueras de Castalla, y ofrece, según sus responsables "servicios especializados encaminados a lograr el mantenimiento de las personas mayores en un estado físico y emocional que les permita valerse por sí mismas y permanecer en su medio familiar y social, con el fin de evitar o retardar su ingreso en residencias y hospitales". El CEAM no es un centro asistencial, sino "un Centro de Día de atención preventiva", donde se fomentan hábitos de vida saludables dirigidos a personas mayores de 60 años.

Entre los servicios con que cuenta el CEAM se encuentra la Unidad del Dolor (rehabilitación), prensa diaria y cafetería, que se encuentra en proceso de adjudicación. Por otro lado, se ofrecen diversos talleres y cursos, a cargo de personal especializado, como psicólogos, fisioterapeutas y trabajadores sociales, todos ellos vecinos de Castalla. Así, existen cursos de bailes de salón, entrenamiento de la memoria, autoestima, gerontogimnasia, suelo pélvico, taller de manos, rehabilitación activa, lectoescritura, promoción de la salud...

Los interesados en ser usuarios del CEAM pueden acudir al centro de lunes a viernes, de 10:00 a 14:00 y de 15:00 a 19:00 horas, y solicitar gratuitamente el carnet que les permitirá disfrutar de las actividades que se les ofrecen. La documentación necesaria es: DNI, tarjeta sanitaria y una fotografía tamaño carnet.

Durante la presentación del CEAM, el primer edil, José Luis Prats, afirmó sentirse doblemente satisfecho, como médico y como alcalde, por ver hecho realidad algo que era "necesario" para Castalla, que busca dar a las personas mayores "la dignidad y el respeto que se merecen" y, en definitiva, "hacer que sean felices y se sientan útiles".



La concejal Sabina Santonja, el alcalde y dos técnicos de Conselleria, junto a los trabajadores del CEAM



Los interesados visitaron el jueves las instalaciones del CEAM



El CEAM se encuentra ubicado en los bajos de las Viviendas Tuteladas

AVENIDA
LIBRERÍA - PAPELERÍA
(NINES)
Avda. Constitución, 10 • ONIL
Tel. 96 556 47 40

CRISVAL
*Folletos
Catálogos
Impresos*
Pol. Ind. l'Alfag - C/ Sevilla, 33
IBI • Tel. 96 555 47 84

FOTOGRAFÍA-VÍDEO
Raúl Fuster
C/ Azorín, 2 • CASTALLA
Tel 96 656 05 99

Centro de Estética y Peluquería
Beqoña
C/ Murillo, 11 • T. 966 551 440
Av. de la Provincia, 2 • T. 966 554 008
www.beqoña.com

Miro Mar
FLORISTERIA
C/ Salvador, 9
Tel. 96 655 19 96 • IBI

Música e Interacción
La Fresca FM 91.5
La Radio de los exiles
Tel. 96 556 53 53

En la cuarta edición de la Feria Internacional de Turismo celebrada en Valencia

Casas rurales y rutas de senderismo, lo más solicitado de Biar

Durante el certamen, se ofreció al visitante una degustación de dulces típicos y mistela

Pilar Luz. BIAR

La asistencia del municipio de Biar a la cuarta edición de la Feria Internacional de Turismo, que se celebró en Valencia del 4 al 6, ha resultado muy positiva debido a la gran afluencia de visitantes y al interés que ha despertado la oferta biarense, según ha explicado a este periódico el actual responsable de la Oficina de Turismo, Joan Belda.

El público se interesó principalmente por alojamientos en casas rurales, por rutas de senderismo y por las visitas al castillo, comenta Belda, "sobre todo si podía visitarse en cualquier época del año y en qué horarios".

También despertó mucha curiosidad entre los visitantes la degustación de dulces típicos de la localidad y de mistela y la exposición de aceites de la cooperativa y de cerámica. Sobre estas dos últimas, Joan Belda, explica que fueron muchas las personas que quisieron adquirir estos productos, pero estaban en la feria únicamente como muestra.

La localidad de Biar disponía de un pequeño stand junto con otros de la provincia de



El director general de Turismo de Interior, la alcaldesa, la consellera de Turismo y la secretaria autonómica

Alicante, patrocinados por la Conselleria de Turismo.

Durante toda la jornada del sábado y el domingo por la mañana, se registró una altísima afluencia de visitantes, "mayoritariamente familias que buscaban ofertas y destinos de interés para los fines de semana y también para vacaciones", explica el responsable de la Oficina de Turismo.

Procedían en su mayoría de las provincias de Valencia y Castellón, "y hubo mucha gente que desconocía la ubicación del municipio en la Comunidad", indica Belda. Por esta razón, califica el certamen de interesante "ya que existe un gran desconocimiento de la existencia de muchos pueblos".

Destacó también la asistencia de asociaciones de jubila-

dos y, en menor cantidad, agencias de viajes.

En el stand de Biar, el visitante pudo encontrar mucha información sobre su oferta turística en los diversos folletos que edita el Ayuntamiento y "repartimos muchos posters del castillo, el programa de las Fiestas y su cartel". Durante la feria se pudo ver el DVD promocional de la localidad.

BREVES

Subvención de la Diputación para adecuar el Santuario

La Diputación de Alicante invertirá 60.000 euros en el proyecto de adecuación ambiental del entorno del santuario de Nuestra Señora de Gracia.

Los objetivos de esta iniciativa son acondicionar el entorno, ampliar las dotaciones existentes, disminuir la presión sobre las zonas colindantes, facilitar los accesos para los visitantes y sanear la masa forestal donde se encuentra el área recreativa.

Las actuaciones principales serán las de limpieza y despedregado del área recreativa, el arreglo del pavimento, la sustitución del alumbrado central y la limpieza y reparación de la fuente de agua potable.

Teatro en la Casa de Cultura de Biar

Este sábado, 12 de abril, a las 21 horas, el grupo local de teatro Vico pondrá en escena la comedia en tres actos *Dos no son pareja*. Se trata de un trabajo dedicado a todas las mujeres que aman, y a los hombres... que lo intentan.



Un total de 24 artistas locales, en la XVI Exposición del Movimiento biarense

La muestra puede visitarse hasta el 20 de abril en la Casa de Cultura

Escaparate. BIAR

El Movimiento de Pintura biarense inauguraba el pasado domingo la decimosexta edición de la exposición colectiva, en la que participan este año un total de 24 alumnos.

Cada uno de ellos expone una obra en esta muestra que puede visitarse en la Casa de Cultura hasta el 20 de abril.

El día de la inauguración fueron muchas las personas que asistieron al acto, compañeros, amigos y familiares de

estos artistas locales, que han conseguido con su constancia consolidar una gran afición pictórica en la localidad.

El Movimiento de Pintura biarense es un colectivo con una gran trayectoria, que organiza muchas actividades.



Enfrentamiento vecinal por la futura creación de una Unión de Propietarios en la urbanización El Aljibe

En la reunión de constitución tuvo que intervenir la Policía Local

P.L. TIBI

La próxima constitución de una Unión de Propietarios por parte de una treintena de vecinos de la urbanización El Aljibe ha acrecentado el enfrentamiento vecinal que existe desde hace años, entre este colectivo y la Asociación que lleva funcionando hace 25 años.

La reunión que se celebró el domingo en el teatro de Tibi para informar de esta nueva propuesta fue boicoteada por un grupo de socios de la Asociación, hasta el punto que fue necesaria la intervención de la Policía Local para calmar los ánimos y organizar el turno de palabra, según ha explicado a este periódico Pedro Tajuelo, impulsor de esta iniciativa y futuro presidente de la Unión de Propietarios.

Como consecuencia de este altercado, muchas de las cuarenta personas que habían acudido a la reunión decidieron marcharse, aunque el proyecto se mantiene firme y “en pocas semanas se habrá constituido la Unión”, asegura Tajuelo.

Hace año y medio, este mismo colectivo se constituyó en Comunidad de Propietarios, pero un juez la ha dejado sin actividad, debido a la denuncia de dos socios de la veterana asociación, que preside Sofia Vilches.

Las discrepancias entre ambos sectores vienen motivados por la polémica en torno a la construcción de nuevas viviendas en la zona, y según Pedro Tajuelo “ha habido mucha desinformación y secretismo en la actual directiva y llevamos mucho tiempo descontentos de cómo se están

haciendo las cosas”.

Aunque Tajuelo se muestra también contrario a esta nueva urbanización, opina que no se puede ir contra la legalidad y “lo único que podemos hacer es negociar para que se respeten las reparcelaciones y los costes económicos sean los mínimos”.

Manifiesta que la futura Unión de Propietarios lo único que persigue es “la unión de todos los vecinos para luchar juntos”. Por eso ha propuesto a la directiva de la Asociación que “todos los que llevamos años metidos en las Juntas nos retiremos y de la fusión de ambas salga una con gente nueva”.

Actualmente en El Aljibe hay 174 propietarios, de ellos 110 con viviendas, y a la Asociación de Vecinos pertenecen unos 60 socios.

Aprobado el nuevo pliego de condiciones de la concesión del servicio de agua potable

La ejecución de la obra es de 8 millones de euros

Pilar Luz, TIBI

El Ayuntamiento ha aprobado el nuevo pliego de condiciones para la concesión del servicio de agua potable y las obras de canalización que llevarán el servicio a todas las urbanizaciones del término municipal.

El primero de los pliegos se sacó a concurso público el pasado año, quedando desierto al no concurrir ninguna empresa con su oferta.

Ahora, el equipo de gobierno socialista ha introducido pequeñas modificaciones, según ha explicado el alcalde, Jesús Ferrara, para intentar garantizar que este importante proyecto pueda llevarse a cabo en el transcurso de esta legislatura.

El nuevo pliego refleja la adaptación de los precios a 2008 y la inclusión del proyecto definitivo de las obras

de canalización, cuyo coste asciende a 8 millones de euros.

El plazo de ejecución se ha estipulado en dos años y el plazo máximo de la concesión del servicio se ha estipulado en 50 años.

Ferrara explica que se trata de un pliego de condiciones duro pero en el que se han ajustado mucho los precios y asegura que “la tarifa básica de consumo para los usuarios no sube”.

El proceso de adjudicación de este proyecto no comenzará hasta transcurridos dos meses desde su publicación en los diferentes boletines oficiales.

El tema generó en la pasada legislatura una gran polémica en la localidad, debido a la oposición frontal que mantuvo el PP, por considerar que se estaba vendiendo el agua.

The Rockets, Black Mamba y La Red son tres de los grupos que actuarán en la tercera edición del Tibi Festival

Se celebra el 28 de junio y se instalará un mercadillo hippie-artesanal

Escaparate. TIBI

La organización de la tercera edición del Tibi Festival ya tiene cerrado el cartel de actuaciones. Serán seis los grupos que participarán con una actuación de 30 minutos.

Abrirá el festival el grupo local de metal sinfónico Hypnom, que hace poco han grabado su primera maqueta en Valencia. Le seguirá el grupo de pop alicantino La Red y después The Rodders, una for-

mación de rockabilly que viene de Murcia y Alicante.

Los míticos The Rockets actuarán en cuarto lugar. Grupo de blues-rock convers, sus componentes han trabajado, grabado y girado con grupos y solistas de la talla de Eric Clapton, Paul McCartney & Wings y Uriah Heep, entre otros. Le seguirán los valencianos Black Mamba, una de las bandas más prometedoras del funk en España y cerrará el festival los rockeros ibenses de

Badana.

Como antesala al festival, se presentará el 31 de mayo el cartel del festival, en un acto en el que se proyectarán videos y fotografías de los grupos.

El Festival se celebrará el 28 de junio en el parque de La Era del Teular y la entrada será libre.

Como novedad, este año se ha organizado un mercadillo hippie-artesanal y música pinchada por dos dj,s, a partir de las 11 de la mañana.



El grupo The Rockets en la actualidad

Temps

LA REVISTA DE LA FOIA

LA REVISTA DE LA FOIA

WWW.MYCASA.ES

actualidad
entrevistas
personajes
música
cine
libros
inmobiliarias
agenda



La consellera de Turismo, la secretaria y el director general visitaron el stand de Onil, invitados por la alcaldesa



Las alcaldesa de Biar y de Onil con el alcalde de Castalla brindan por la buena aceptación de la feria, el día de la inauguración

BREVES

Teatro infantil para los escolares

El martes 15 de abril, el centro cultural ha organizado una sesión de teatro para los alumnos de infantil y del primer ciclo de primaria de los dos colegios. La compañía La Ferroviaria presenta, a partir de las 15'15h, la obra titulada *A Granota, el cor li fa tum-tum*.

Animación lectora en la biblioteca sobre las estaciones del año

Este viernes, a partir de las 17'30h, se realiza la primera animación lectora del año en la biblioteca que lleva por título *Viatgem per les estacions*. La actividad está dividida en cuatro bloques como las estaciones y los niños participarán en talleres, escucharán historias de pingüinos y de la primavera e incluso disfrutarán de una pequeña sesión de circo en la sala de estudios.

Representación teatral de las amas de casa en Alicante

El grupo de teatro de la asociación amas de casa de Onil pone en escena este domingo en el Colegio Mayor de Alicante, el sainete *Però qué bogeria es ésta!*. La obra, dirigida y escrita por la colivenca Aurora Garrigós, se representa a beneficio de la Asociación Asperger de la provincia y comenzará a las 19h. El grupo de teatro ha representado en dos ocasiones esta obra en Onil con muy buena acogida.

Buena acogida del stand de Onil en el certamen de turismo de Valencia celebrado este fin de semana

La colección de muñecos de Reyes atrae a numerosos visitantes en la feria

T.P. ONIL

Cientos de personas han visitado el stand del Ayuntamiento de Onil en la Feria Internacional de Turismo de Valencia durante este pasado fin de semana. Atraídos por las numerosas muñecas, entre ellas la exclusiva colección de los

Reyes Magos, fueron muchos los que se acercaron al stand para recabar información sobre la localidad y recoger folletos promocionales.

El viernes, la alcaldesa Elisa Ribera, los concejales del equipo de gobierno, José M. Bernabé y José Luis Juan Casillas y dos técnicos de turismo acu-

dieron a la inauguración presidida por la consellera de Turismo, Angélica Such. Elisa Ribera invitó a la representante del Consell al stand y aprovechó la ocasión para invitarla también a Onil donde le prometió entregarle una de las colecciones exclusivas de los muñecos de los Reyes Magos.

El primer día de feria, se obsequió a los visitantes con distintas variedades de coca elaborada por panaderías locales. Como todos los años, el stand ha obtenido muy buena acogida; en esta ocasión las fiestas de moros y cristianos han sido uno de los mayores reclamos turísticos.

Reunión del jurado para fallar los premios de la XXII Bienal de Pintura

Los ganadores se darán a conocer este sábado

T.P. ONIL

Este sábado por la mañana, se reúnen los miembros del jurado de la vigésimo segunda edición de la Bienal de Pintura Eusebio Sempere en el Centro Cultural. Ese mismo día, se darán a conocer las tres obras premiadas y las seleccionadas que formarán parte de una exposición que se inaugurará el viernes 18 de abril.

El jurado está formado por Mauro Hernández (director del Museo de la Universidad de

Alicante), Joserre Pérez-Gil Carbonell (directora del MUBAG), Josep Albert Mestre (crítico de arte), Gema Sempere Molina (componente del grupo de artes plásticas de Onil), Paco Linares Micó (experto en arte), Rosa Castells González (conservadora del Museo de Arte Contemporáneo Eusebio Sempere), la concejal de Cultura, Mónica Alés, y la alcaldesa, Elisa Ribera. Al concurso, se han presentado un total de 78 trabajos, siete más que a la última edición.

Aumenta la recogida de cartón y plástico tras la instalación de nuevos contenedores

Escaparate. ONIL

En tan sólo un mes y tras la instalación de nuevos contenedores selectivos a finales de febrero, se ha incrementado la recogida de cartón en más de 6.000 kilos. La de envases de plástico también ha aumentado aunque no de forma tan drástica.

En enero, se recogieron 11.140 kilos de cartón y papel; en febrero, 10.590 y en marzo, 17.680. En cuanto a los plásticos, se depositaron

en los contenedores amarillos, 4.240 kilos en enero y 4.660 en febrero y marzo.

El concejal de Servicios Municipales, José Luis Juan Casillas, agradece la colaboración de los ciudadanos a la hora de reciclar los residuos domésticos. Los nuevos contenedores se han colocado en la avenida de La Paz con la calle Lluís Vives, al lado del parque Cavanilles, en la calle Pared del Real y en el cruce del polideportivo con la calle Arrabal.

FACTORY
LUZARD

TODO PARA TU BEBÉ

Listas de nacimiento, Cochecitos
Sillas de auto, Trenas, Rondadores
Cunas...

JANE nurse play
BBY

Avda. Juan Carlos I, 73 • IBI
Tel. 96 655 50 48

ELS MÖLINS
- Hosteleria -

Salones Regner Palace

Todo tipo de celebraciones:
comuniones,
bautizos,
bodas...

C/ José García Torres, 2 • IBI • Tel. 647 697 329 - 965 552 383

Educación concede al instituto tres ciclos formativos adaptados al tejido económico de la comarca

Hay doy ciclos superiores de comercio internacional y logística a los que podrán acceder trabajadores

T.P. ONIL

Por primera vez el instituto La Creueta va a impartir ciclos formativos, de grado superior y medio, adaptados a las necesidades del tejido empresarial de la comarca. La dirección del centro y la concejalía de Educación han ido de la mano para reclamar a Conselleria ciclos que resulten atractivos no sólo para los estudiantes sino también para los trabajadores.

Recientemente, la Conselleria de Educación les ha notificado que a partir de septiembre podrán impartir tres ciclos formativos. Dos de ellos son de grado superior y están relacionados con el comercio, marketing y logística. Uno de ellos se denomina Comercio Internacional y el otro, Gestión del transporte nacional e internacional. Ambos tienen una duración de dos cursos y para acceder a ellos, se debe disponer del título de Bachiller o realizar una prueba de acceso. Pero además, las personas que acrediten al menos un año de trabajo podrán acceder a los módulos que le interesen de cada ciclo formativo. De este modo, los profesionales podrán mejorar su formación e inclu-

so, su empleo.

El ciclo de grado medio concedido está relacionado con actividades físico-deportivas y se conoce con el nombre de Conducción de actividades físicas deportivas en el medio natural. Para acceder a éste, es necesario disponer del título de la ESO o realizar la prueba de acceso. Este ciclo está relacionado con temas de turismo.

Desde la dirección del centro, se asegura que el objetivo de este proyecto es aumentar la oferta formativa y que Onil esté a la cabeza de una formación de calidad en la comarca, siempre teniendo en cuenta las necesidades del empresariado de la Foia.

El instituto se va a encargar de buscar al profesorado que reúna los requisitos que los empresarios demanden y se les realizará una oferta atractiva para que se desplacen a Onil. Los ciclos superiores tienen un límite de 20 plazas mientras que el de grado medio, de 25. Las clases se impartirán por las tardes.

La Conselleria ya ha dotado al centro de material específico (bicicletas, material de montaña) para impartir el ciclo físico-deportivo que actualmente se realiza en San Vicente y



Las clases se impartirán por la tarde en el instituto la Creueta

cuenta con una alta demanda. Con la puesta en marcha de estos cursos a partir de septiembre, se evitará que los jóvenes se deban marchar a otras localidades a seguir con sus estudios y se pretende atraer también a estudiantes de municipios vecinos.

Oferta pública

La dirección del centro quiere que la formación que se imparta sea de calidad, para ello busca especialistas que impartan determinados módu-

los. El instituto requiere un especialista para la asignatura de desplazamiento, estancia y seguridad en el medio terrestre; otro para conducción de grupos en bicicletas de carretera y montaña; otro para conducción de grupos a caballo y cuidados equinos básicos y, por último un especialista en planificación y gestión de la explotación del transporte. Los interesados pueden llevar su curriculum al centro hasta el 25 de abril; se les realizará una entrevista personal.

BREVES

Sustituida una de las dos educadoras de la escuela El Barranquet

La Conselleria de Educación ha sustituido esta semana a una de las dos educadoras que desde hace más de un mes se encuentran de baja, en la escuela infantil El Barranquet. Desde la conselleria se ha informado a los padres que en breve se procederá a la sustitución de la otra maestra y se les ha explicado que los retrasos se han debido a Fallas y a la Semana Santa.

Un total de 75 escolares visitan el autobús contra la droga

Un total de 75 alumnos de los dos colegios participaron en las actividades formativas y preventivas organizadas en el autobús contra la droga que visitó Onil este viernes dentro de la campaña de prevención del consumo de drogas 'Pequeñas pero matonas'.

Un video formativo, un debate sobre situaciones ante el consumo de sustancias adictivas y un divertido juego de preguntas son los argumentos empleados por las monitoras.

La cooperativa recibe la Medalla de Plata del Consell Valencià de la Cultura por preservar la tradición del aceite y los olivos

El presidente de la cooperativa, Luis Belda, agradece el reconocimiento concedido por el organismo valenciano

Escaparate. ONIL

El Consell Valencià de Cultura ha concedido la Medalla de Plata a la cooperativa agrícola 'Virgen de la Salud' de Onil por-

que "desde hace años se ha dedicado a la recuperación de la tradición del aceite con el resultado de generar una amplia oferta del producto y contribuir a que en muchos pueblos conti-

núe el cultivo del olivo y la protección de los olivos por su valor patrimonial". El Consell también ha otorgado esta medalla a otras tres cooperativas de la Comunidad para premiar la

dedicación al fomento y la conservación del patrimonio valenciano.

El presidente de la cooperativa de Onil, Luis Belda, se muestra muy satisfecho con este reco-

nocimiento y recuerda la existencia de olivos centenarios en la localidad. A finales del año pasado, la cooperativa adquirió una nueva máquina para ahorrar en la recogida de la aceituna.





Mesa presidencial de la presentación del libro y del cartel de Fiestas



Escuadra premiada en el concurso de la Asociación de Comparsas

B R E V E S

Bendición de una nueva bandera para los Estudiantes

Los hijos de Pepet el de Isidro, José Francisco ('Pequi'), M^a José, Carlos e Isidro, han donado una bandera a su comparsa para que se utilice en la 'ballà de banderes'. Estudiantes con mucha tradición han querido hacer este homenaje a su comparsa a la que se sienten muy vinculados. La bandera está pintada en vez de bordada, pesa menos y será utilizada en la *ballà*.

El próximo sábado 19 de abril, se bendecirá la nueva bandera en la ermita de la Mare de Déu. Se realizará una ofrenda de flores a la que están invitados todos los festeros. Sobre las siete de la tarde, partirá la comitiva de la sede de la comparsa para recoger la bandera y desplazarse hasta la ermita donde se procederá a la bendición. Por la noche, hay organizada una cena en la comparsa.

II Curso internacional de Violoncelo

Del 9 al 12 de mayo, tendrá lugar el segundo curso internacional de Violoncelo Villa de Onil, impartido por el solista internacional y profesor del Conservatorio Superior de París, J.M. Gamard. Las plazas para alumnos activos están limitadas a 14 y cuestan 150 euros. Además, se pueden apuntar alumnos como oyentes que deberán pagar 40 euros.

El curso, que está coordinado por Francisco Pastor Sempere, se iniciará el viernes 9 de mayo a las 9h y finalizará el domingo. En el acto de clausura, se entregarán los diplomas y se realizará un concierto a cargo de los alumnos y con la invitación del profesor.

Los interesados pueden solicitar más información llamando al 619 876 608.

Subvención para la Casa Tápena

La Diputación ha aprobado una subvención de 19.000 euros para finalizar las obras en la Casa Tápena con la construcción de una jardín mediterráneo.

Presentación del libro y del cartel de fiestas con alta asistencia de festeros

Se entregaron los premios de los concursos convocados por la Asociación de Comparsas

Escaparate. ONIL

Este sábado, en el auditorio del centro cultural se descubrió el cartel anunciador de las Fiestas y se dio a conocer el contenido del Libro de Fiestas. Un acontecimiento al que asistieron, además de los Capitanes y miembros de la Asociación de Comparsas, numerosos festeros ya que se entregaban los premios de los distintos concursos convocados por la Asociación.

En el certamen de carteles, el primer premio fue para Alfonso Muñoz cuyo dibujo se ha convertido en el cartel

anunciador. El segundo clasificado ha sido José M^a Barceló y su ilustración es la portada del libro de Fiestas.

Se entregaron también los premios del concurso de cabos y escuadras, de la *ballà de banderes*, el de redacción y dibujo infantil y el de fotografía. En el bando cristiano, los cabos ganadores han sido: Vicente Domenech (Cristianos), Raquel García (Cristianos) y Gonzalo Juan (Estudiantes). Las escuadras premiadas han sido Tizonas (Cristianos), Maños (Cristianos) y Madames (Estudiantes). Por el bando moro, los premios de los cabos

han recaído en Vicente Berenguer (Moros), Cristina Juan (Moros) y Ángel Mira (Marruecos). Las mejores escuadras son Yemenies (Marruecos), l'Haren (Moros Artistas) y Tetuan (Marruecos).

En el concurso de *ballà de banderes*, el primer premio ha sido para M^a Pilar Mira (Marrocs); el segundo para Roberto Mira (Vizcaínos), y el tercero para Jaime Berenguer (Estudiantes).

En el I Concurso de redacciones, Leandro Guill, alumno de 2º de la ESO del instituto La Creueta ha sido uno de los premiados junto a Álvaro Este-

ve del colegio Mare de Déu. En cuanto al certamen de dibujo, Irene Sánchez del colegio San Jaime ha sido la ganadora.

En el apartado de fotografías, el primer clasificado ha sido Antonio Marco Mira; la segunda, M^a Salud Ribera y, la tercera, Isabel Berenguer.

Durante su intervención, Elisa Ribera recordó cómo había disfrutado de las fiestas, en cada momento de su vida, y se mostró ilusionada de vivirlas ahora como alcaldesa de Onil. Ribera deseó a todos los colivencs unas felices fiestas.



Actuación del CIMO en el Palau de la Música, en enero de 2006

Concierto de música festera del CIMO

Será el sábado 19 de abril en el Centro Cultural

Escaparate. ONIL

El próximo sábado 19 de abril, a las 20'30h, el Centro Instructivo Musical de Onil (CIMO) ofrece el tradicional concierto de música festera en el que se interpretarán cuatro

pasodobles, tres marchas cristianas y otras tantas moras. Los músicos, dirigidos por Antonio Moreno Belda, estrenarán el pasadoble titulado *Cacín*, compuesto por Pablo J. Verdú, músico del CIMO, para su abuela.



Foto de familia en el local Troya de Villena

Encuentro de festeros 'Estudiantes' en Villena

Asistieron las comparsas de Onil y Biar

Escaparate. ONIL

El pasado sábado 8 de abril, festeros de los Estudiantes de Onil y de Biar asistieron a un encuentro celebrado en Villena de esta comparsa para la comarca.

El año pasado, el encuentro tuvo lugar en Banyeres y asistieron un total de 15 comparsas de poblaciones vecinas. Como siempre, hubo buen ambiente y los festeros se divertieron mucho durante todo el día.

Deporte



El ibense Carlos Masegosa, 3º en el Campeonato de España de Minimotos

pág. 24



La concejal de Deportes, Ana Sarabia, junto a los deportistas que recibieron las ayudas económicas

La entrega de las becas se celebró el jueves en el salón de plenos del Consistorio

El Ayuntamiento de Ibi otorga ayudas económicas a 47 deportistas locales por valor de 10.000 euros

César Manuel Romero. IBI

Un total de 47 deportistas ibenses, de todas las edades y disciplinas, recibieron el jueves una ayuda económica otorgada por el Ayuntamiento para que les sea más llevadera la práctica de sus respectivos deportes.

El importe total de las ayudas asciende a 10.000 euros y fueron concedidas a: Álex Arcas, Ricardo Rico, Jorge Devesa, Unai Huertas, Mª Amparo Rico, Luis Pastor, Francisco J. García, Ignacio Valls, Ignacio Roelas, Andrés Vigil, Saúl Inarejos, Noel Prats, Carlos Sánchez,

Daniel Requena, Jordi Ferri, Salvador Valls, Aitor Ibáñez, Javier García, José Antonio Bas, Samuel Vidal, Aitana Climent, Paula Peña, Santiago García, Jorge Moreno, Luis M. Tejero, Jorge Castellanos, José C. Sola, Daniel Martos, Carlos Martínez, Daniel Puche, Víctor Rico, Jeró-

nimo Galera, Ricardo Mira, Víctor M. Rodríguez, Enrique Valdivieso, Borja Almodóvar, Iván Castillo, Álex Seguí, Rosario Inés, Esther Martínez, Miriam Martínez, María Rico, Álvaro Muñoz, Carlos Masegosa, Roberto Gómez, Jorge Peleteiro y Antonio Tobal.

Comienza la temporada de gimnasia rítmica

La temporada de gimnasia rítmica comenzó el 29 de marzo con el VII Torneo Interclubes 'Ciudad de Orihuela', donde participaron dos conjuntos del Club de Rítmica de Ibi: uno formado por tres gimnastas de categoría Infantil, que consiguió un segundo puesto, y otro con cinco alevines, que también logró un segundo lugar. En Individual participó María Donoso, que quedó octava en la categoría Benjamín.

Por otro lado, este domingo se celebra el VII Torneo de Gimnasia Rítmica 'Villa de Ibi', con la participación de diez clubes (ver agenda).



AGENDA



BALONCESTO

IBI: Sábado 12 de abril.- Inf.Mas. TEIXERETA 'A'-CANALS. Polidep. Municipal, a las 9 h.

IBI: Sábado 12 de abril.- Inf.Mas. EM IBI-BASKET ALCOI 'A'. Polidep. Municipal, a las 9'30 h.

ONIL: Sábado 12 de abril.- Cad.Mas. CD ONIL-CB PINOSO. Polidep. Municipal, a las 10'15 h.

IBI: Sábado 12 de abril.- Cad.Mas. TEIXERETA-V74 VILLENA. Polidep. Municipal, a las 12'30 h.

ONIL: Sábado 12 de abril.- Sen.Mas. ONIX CB-XÀTIVA. Polideportivo Municipal, a las 16 h.

ONIL: Sábado 12 de abril.- Jun.Mas. CD ONIL-XÀTIVA. Polideportivo Municipal, a las 18 h.

BIAR: Sábado 12 de abril.- Sen.Mas. CB BIAR-TEIXERETA 'B'. Polidep. Municipal, a las 18'30 h.

BIAR: Domingo 13 de abril.- Jun.Mas. CB BIAR-CB CAUDETE. Polidep. Municipal, a las 11'30 h.

ONIL: Domingo 13 de abril.- Sen.Mas. CD ONIL 'B'-ENGUERA. Polidep. Municipal, a las 17 h.

IBI: Domingo 13 de abril.- Jun.Fem. TEIXERETA-CD ONIL. Polidep. Municipal, a las 17 h.



FÚTBOL

IBI: Sábado 12 de abril.- Infantil: RAYO IBENSE 'B'-VILLENA 'C'. Estadio Vilaplana, a las 9'30 h.

BIAR: Sábado 12 de abril.- Cadete: CD BIARENSE-PEÑA MADRIDISTA IBI. Estadio Municipal, a las 11 h.

IBI: Sábado 12 de abril.- Alevín: RAYO IBENSE 'A'-VILLENA 'A'. Estadio Vilaplana, a las 11'15 h.

IBI: Sábado 12 de abril.- Alevín: RAYO IBENSE 'B'-VILLENA 'B'. Estadio Vilaplana, a las 11'15 h.

IBI: Sábado 12 de abril.- Benjamín: RAYO IBENSE 'A'-VILLENA 'A'. Estadio Vilaplana, a las 12'30 h.

IBI: Sábado 12 de abril.- Benjamín: RAYO IBENSE 'B'-VILLENA 'B'. Estadio Vilaplana, a las 12'30 h.

IBI: Sábado 12 de abril.- Senior: RAYO IBENSE 'A'-XIXONA ESPORTIU. Estadio Vilaplana, 17 h.

BIAR: Sábado 12 de abril.- Senior: CD BIARENSE-VILLENA 'B'. Estadio Municipal, a las 17'30 h.

IBI: Domingo 13 de abril.- Infantil: RAYO IBENSE 'A'-VILLENA 'B'. Estadio Vilaplana, a las 10 h.

BIAR: Domingo 13 de abril.- Infantil: CD BIARENSE-PEÑA MADRIDISTA IBI. Estadio Municipal, a las 11 h.

IBI: Domingo 13 de abril.- Juvenil: PEÑA MADRIDISTA-LA COCA DE ASPE. Estadio Climent, a las 11'30 h.

IBI: Domingo 13 de abril.- Cadete: RAYO IBENSE-VILLENA 'B'. Estadio Vilaplana, a las 11'45 h.

IBI: Domingo 13 de abril.- Senior: RAYO IBENSE 'B'-LA COCA DE ASPE. Estadio Vilaplana, 17 h.



FÚTBOL SALA

IBI: Sábado 19 de abril.- Div. Plata: INTERSA IBI FS-AR TALAVERA. Polidep. Derramador, a las 18'30 h.

Sigue en pág. 20»»»

FÚTBOL

FOTO: EUGENIO RECHE



Al Rayo Ibense le quedan cinco partidos para acabar la Liga

El Rayo Ibense 'A' suma su décimo empate en Villena

VILLENAL 0-0 RAYO 'A'

RAYO IBENSE 'A': Alentado, Jonathan, Campoy, Juan Carlos Román, Esteban Galera, Antonio Sáez, Jordi (Víctor), Antonio Berzosa (Julio), Juanca (Diego) y Efrén.

Comentario: El Rayo Ibense 'A' se apunta un nuevo empate, y ya van diez, volviendo a quedar patente la necesidad de un goleador que saque a los rojillos del dique seco.

En cualquier caso, empatar ante el Villena también tiene mérito, pues los locales cuentan con un campo de hierba poco cuidado que se conocen al dedillo y se dedican a hacer pasos largos y buscar el rechace de la defensa. En el minuto 6 primer tiempo,

Juanca tuvo una oportunidad clarísima, pero no logró materializarla. En el segundo tiempo, ambos equipos tuvieron sendas ocasiones más claras.

1ª Reg. Gr. 7	PJ	PG	PE	PP	PTS
ASPE U.D.	25	16	6	3	54
MUTXAMEL C.F.	25	14	5	6	47
VILLENAL C.F.	25	12	10	3	46
ATL. DE CATRAL C.F.	25	13	5	7	44
CALLOSA C.F.	25	12	5	8	41
DEPORTIVO RELLEU	25	12	5	8	41
BIGASTRO C.F.	25	11	6	8	39
C.D. UNIV. DE ALICANTE	25	10	8	7	38
CREVILLENTE DEP. 'B'	25	9	5	11	32
RAYO IBENSE C.F.	25	7	10	8	31
SPORTING SALADAR	25	7	8	10	29
XIXONA ESPORTIU	25	6	8	11	26
FB. REDOVAN C.F.	25	5	7	13	22
C.D. UC ORIHUELA	25	5	7	13	22
C.F. ATL. SANTA POLA	25	4	10	11	22
A.D. BETIS FLORIDA	25	4	1	20	13

La Unión Deportiva Onil se luce en el derby comarcal y se impone al Biarense

UD ONIL 2-0 CD BIARENSE

UD ONIL: Rubén, Alberto, Piva, Dani Vidal, Carlos (Santi Francés), Santiago, Rafa Sanjuán, Moisés (Javi), Pincho, Tortosa y El Maño.

Goles: 1-0, El Maño, min. 40; 2-0, Pincho, min. 30 de la segunda parte.

Comentario: Como siempre que se enfrentan dos equipos de la comarca, éste fue un encuentro de rivalidad entre dos conjuntos que 'se tienen ganas', y además ya se conocen, por lo que ambos iban marcando a los jugadores clave del rival y buscando crean y materializar el máximo de ocasiones de gol. Fue precisamente en uno de los ataques del Biarense cuando El Maño, al contraataque, se fue de ambos defensas e inauguró el marcador. En la

segunda parte, el Biarense buscaba el empate a toda costa, aunque el Onil estuvo más rápido en la delantera.

En la parte final, el árbitro expulsó a dos colivencs y un biarense, y, pese a ser nueve contra diez, el Onil logró colar otro tanto, el definitivo 2-0.

2ª Reg. Gr. 14	PJ	PG	PE	PP	PTS
HONDON NIEVES C.F.	23	17	2	4	53
U.D. PETRELENSE	23	16	4	3	52
C.D. ELDENSE 'B'	24	14	6	4	48
C.F. NOVELDENSE	24	14	3	7	45
C.F. LA COCA DE ASPE	24	12	7	5	43
C.D. AGOSTENSE	23	12	4	7	40
U.D. ONIL	23	10	4	9	34
U.D.F. SAX	23	11	1	11	34
PINOSO C.F. 'B'	23	7	8	8	29
MONFORTE C.F.	24	8	3	13	27
C.D. BIARENSE	23	8	3	12	27
PEÑA MADRIDISTA IBI	23	5	8	10	23
VILLENAL C.F. 'B'	23	5	6	12	21
RAYO IBENSE C.F.	24	2	3	19	9
C.F. CASTALLA	23	1	4	18	7



Plantilla del Castalla CF (archivo)

El Castalla sucumbe a las adversidades en Monforte

MONFORTE 3-1 CASTALLA

CASTALLA CF: Lledó, José María, Rubén, Chulla, Angel, Quique, Amador, Pedro, Manu, Juanjo, Juanlu. Suplentes: Luis, Michel, Benyouceff.

Goles: 0-1 (Pedro), min. 10; 1-1, min. 19; 2-1, min. 40; 1-3, min. 80.

Comentario: El Castalla, pese a ponerse por delante en el marcador, no pudo hacer frente a una serie de circunstancias adversas, como las tres lesiones sufridas y un penalti fallado, y acabó perdiendo con claridad en Monforte. De todas formas, los castallenses no bajaron la guardia en ningún momento, y ni con el 3-1 los locales las tuvieron todas consigo.

El Castalla comenzó el partido jugando muy bien y a los diez minutos ya se había adelantado en el marcador, gracias a un gran chut lejano de Pedro, quien corroboraba el dominio castallense en este primer tramo del partido. Pero la alegría duró bien poco, ya que los locales empataron apenas transcurridos diez minutos. Este tanto, lejos de desanimar a los visitantes, lo que hizo fue motivarlos aún más y el Castalla tuvo la opción de volver a ponerse por delante gracias a un penalti. Pero el portero paró el chut de Quique, dando paso a un cuarto de hora nefasto para el Castalla, donde el marcador se puso en 2-1 y se lesionaron los jugadores Juanjo y Rubén.

El Rayo Ibense 'B' le regala los tres puntos al Novelda

RAYO 'B' 1-3 NOVELDENSE

RAYO IBENSE 'B': Monllor (Antonio Rico), Vieira, Berna, Luis, Roberto, Nando (Devesa), David Rico, Seve, Figu, Perona y Dani Martínez.

Goles: 1-0, Dani Martínez, minuto 20 de la primera parte.

Comentario: El Rayo Ibense

'B' sigue con la misma de siempre: los chicos de Pina comienzan los partidos con ganas y jugando bien, prueba de ello es el 1-0 que abrió el marcador, pero van perdiendo fuelle conforme pasan los minutos. Al descanso se llegó con empate a 1 y en la segunda parte ya no se pudo hacer nada.

La Coca de Aspe aprovecha dos saques de esquina para vencer a la Peña Madridista

ASPE 2-1 PEÑA MAD. IBI

PEÑA MADRIDISTA DE IBI: Adrián, Blas, Pirri, Roberto (Sergio), Dani (Fran), Josué, Isaac, Juan Lorenzo, Juanito, Joni y Cándido.

Comentario: El partido disputado la semana pasada en

Aspe comenzó bastante igualado, con ambos equipos con las miras puestas en anotarse los tres puntos.

Sin embargo, La Coca dominó más durante la segunda mitad, aprovechando dos saques de esquina para meter los goles a balón parado.

AGENDA

BALONCESTO

IBI: Sábado 12 de abril.- Inf.Mas. TEIXERETA 'A'-CANALS. Polidep. Municipal, a las 9 h.

IBI: Sábado 12 de abril.- Inf.Mas. EM IBI-BASKET ALCOI 'A'. Polidep. Municipal, a las 9'30 h.

ONIL: Sábado 12 de abril.- Cad.Mas. CD ONIL-CB PINOSO. Polidep. Municipal, a las 10'15 h.

IBI: Sábado 12 de abril.- Cad.Mas. TEIXERETA-V74 VILLENA. Polidep. Municipal, a las 12'30 h.

ONIL: Sábado 12 de abril.- Sen.Mas. ONIX CB-XÀTIVA. Polideportivo Municipal, a las 16 h.

ONIL: Sábado 12 de abril.- Jun.Mas. CD ONIL-XÀTIVA. Polideportivo Municipal, a las 18 h.

BIAR: Sábado 12 de abril.- Sen.Mas. CB BIAR-TEIXERETA 'B'. Polidep. Municipal, a las 18'30 h.

BIAR: Domingo 13 de abril.- Jun.Mas. CB BIAR-CB CAUDETE. Polidep. Municipal, a las 11'30 h.

ONIL: Domingo 13 de abril.- Sen.Mas. CD ONIL 'B'-ENGUERA. Polidep. Municipal, a las 17 h.

IBI: Domingo 13 de abril.- Jun.Fem. TEIXERETA-CD ONIL. Polidep. Municipal, a las 17 h.

FÚTBOL

IBI: Sábado 12 de abril.- Infantil: RAYO IBENSE 'B'-VILLENA 'C'. Estadio Vilaplana, a las 9'30 h.

BIAR: Sábado 12 de abril.-

BREVES

'Multiaventura' y 'Deporte y Naturaleza', en el Derramador

La concejalía de Deportes de Ibi ha organizado dos actividades para niños y jóvenes, que comenzarán el 30 de junio y finalizarán el 25 de julio, en horario de 9 a 13 horas, en las instalaciones del Polideportivo Derramador. El precio de inscripción para cada una de las actividades es de 70 euros todo el mes o bien 40 euros una quincena:

-**'Deporte y Naturaleza'**

Para niños de 3 a 8 años

-**'Stage Multiaventura'**

De 9 a 14 años

Curso de percusión en Ibi durante todo el mes de mayo

El Ayuntamiento de Ibi, a través de la concejalía de Deportes, ha organizado un curso de percusión, que se celebrará todos los sábados de mayo de 17:00 a 18:00 horas. El precio de inscripción es de 20 euros. Más información en el Polideportivo Derramador.

BTT - REMITIDO

La organización de la II Marcha de BTT de Ibi explica las razones del cambio de itinerario

Club BTT Neolux. IBI

Cuando desde el BTT Neolux recogimos los bártulos de la primera Marcha BTT 'Villa de Ibi', nos planteamos cómo organizar la segunda edición, tomando como ejemplo la primera y añadiendo algunas variantes para el disfrute de otra edición, como pudieran ser los diplomas, el seguro de accidentes, los permisos de los organismos oficiales y un pequeño etcétera, con el fin de que todo saliera según lo previsto.

Cuando, tras mucho tiempo de gestiones, visitas, peticiones y coordinación con los distintos organismos y entidades privadas y públicas, ya podíamos decir que contábamos con la teoría perfectamente diseñada. Es decir, se tiene un recorrido del tipo medio que buscamos, con un trazado variado muy asequible a todos. Eso sí, no exento de la dificultad propia del terreno, con subidas, sendas, trialeras, barrancos con caminos... En definitiva, un recorrido que considerábamos muy bueno una vez completado y remarcado en varias ocasiones; la logística totalmente coordinada con las Policías Locales, Protección Civil y Bomberos de las localidades por donde transcurriríamos; los dueños de los terrenos privados autorizaban expresamente el paso de la marcha, cosa que es digna de mención, pues, como todos sabemos, tenemos muy complicado el paso por muchos caminos, sendas, etc.

Los permisos de Medio Ambiente, no sin mucho esfuerzo y habiendo inspeccionado la propia Conselleria el terreno y trazado, no poniendo ninguna objeción, sí impone unas normas de obligado cumplimiento, normales para estos casos. Y hasta aquí se podría decir que todo normal. Ni que decir tenemos que, mientras tanto, gestionando los maillots, las camisetas, los avituallamientos, el programa informático que controlaría el tiempo probado y contrastado correctamente. En fin, todo más o menos controlado.

Contaríamos con el patrocinio de Catlike, que gentilmente nos volvería a prestar su camión para la marcha, volveríamos a contar con la presencia de Héctor Barberá y todo parecía ir según lo previsto. Pero había algo en el aire que no parecía estar del todo



Momento de la salida: participaron 560 corredores



El punto de salida y meta estaba fijado en el Parque Les Hortes



Momento de la Marcha, que discurrió por el término municipal ibense



La organización donó 600 euros de la recaudación al C.O. San Pascual

bien...

Y, como si fuera la película de Nick Nolte y Eddie Murphy 'Límite 48 horas', todo se viene abajo a dos días de la marcha. Un estamento superior nos deniega el permiso que nos concedería la conselleria de Medio Ambiente, con las consecuencias previsibles que esto podría tener. Desde el Ayuntamiento de Ibi, el gabinete jurídico intentó presentar un recurso para poder realizarlo todo según lo previsto. Pues nada, no tendríamos una respuesta hasta pasada la fecha de la marcha. Evidentemente se desestima esta posibilidad, no quedando otro remedio que utilizar exclusivamente nuestro término municipal para no depender de nadie. No nos cabía otra opción, pues en ningún momento pensábamos en dejar de cumplir, en la medida de lo posible, con todos los inscritos y tantísimas personas que se necesita movilizar para estas cosas.

Ahora sí, en 48 horas se rediseña todo para poder llevar a cabo la marcha, se vuelve a inspeccionar el terreno, se vuelve a coordinar y concretar itinerarios sin más de la mitad del dispositivo organizado inicialmente, con la dificultad añadida de no poder tocar

carretera, pues no se disponía de efectivos policiales y de Protección Civil suficientes, variando esta condición notablemente un trazado que más o menos podría reemplazar el previsto inicialmente.

Por si fuera poco, Catlike no puede prestarnos el camión, debido a unos imprevistos ajenos a esta empresa, pero el esfuerzo que habíamos tenido que hacer hasta el momento era demasiado como para abandonar.

Llegada la fecha prevista, debemos agradecer enormemente la aceptación de inscritos que tuvimos, pues nos vimos desbordados a última hora con la asistencia. Pero otra vez más nos parecía injusto dejar a gente fuera por una cuestión de tiempo. Mientras esta situación se daba, como recordaréis se presentaron la Policía Local y la Guardia Civil, con el fin de controlar que todo estuviera correcto. Encima, con exigencias burocráticas a media hora de la salida.

Todo empezaba a querer funcionar cuando, una vez dada la salida, nos cuentan desde los puestos de control que había zonas sin señalizar, cuando nosotros a última hora de la tarde lo señalizamos

todo. Pensando en no utilizar sistemas de pinturas en el suelo, se señaló con cinta, con la mala suerte de que alguien las retiraría durante la noche en algunas zonas, con las consecuencias que todos conoceréis: algunos se perdieron, otros se equivocaron, etc.

También sabemos que el recorrido era quizá algo más exigente de lo previsto inicialmente, pero no se podía hacer de otra manera y en menos tiempo. Luego, el sistema informático presentó algunas lagunas, creemos que debido a la exposición prolongada al sol y la saturación de corredores, por lo que tuvimos un retraso importante en la entrega de diplomas.

Estos males creemos que son menores si contamos con las caídas que sufrieron algunos participantes, que sois los importantes, y lo principal es divertirnos sin que llegue a peligrar nuestra integridad. También reconocemos algunos errores en la entrega del maillot, pues ahí sí que no sabemos qué ha ocurrido. Rogamos que cualquiera que tenga alguna anomalía con su talla o cualquier otra cosa, nos lo haga saber y se lo solucionaremos sin dilación. A quien le faltó el domingo, el diploma se

podrá retirar en Tot Rodés; o que nos lo haga saber y se lo enviaremos a su casa.

Sabemos que es complicado entender esta situación cuando no tenéis por qué no saber nada. Venís extenuados del recorrido y las pulsaciones demasiado altas y queréis una explicación y no pudimos responder a todos correctamente. Agradecemos la comprensión y paciencia que tuvisteis y el comportamiento tan cívico, pues, al fin y al cabo, se trata de pasar una mañana practicando lo que nos gusta y no sufrir demasiado. En esta semana colgaremos las fotos y la clasificación.

A la organización le queda un sabor muy agri dulce, pues lo inicialmente previsto, por una cosa u otra, no salió como debía. Pedimos disculpas y esperamos que entendáis nuestro esfuerzo y el de mucha gente para que esto se pudiera llevar a cabo, y nos comprometemos desde hoy a sacarnos la espina clavada este año. En la próxima edición vamos a disfrutar del trazado previsto para este año y todos nos desquitaremos y disfrutaremos lo que nos merecemos.

Os emplazamos al 5 de abril de 2009, a vuestra 3ª Marcha BTT 'Villa de Ibi'.

Antonio Serrano Avendaño se prepara para los campeonatos de España

José Payá. CASTALLA

El castallense Antonio Serrano Avendaño, de 48 años de edad, se está preparando para los campeonatos de España de tenis de mesa y bádminton adaptados, el primero de los cuales se celebrará del 17 al 20 de abril en el polideportivo de Corrales (Huelva). Antonio Serrano intentará la proeza de proclamarse campeón de España de tenis de mesa.

Asimismo, del 25 al 27 de abril se celebrará el Campeonato de España de Bádminton en el pabellón municipal de Lorquí (Murcia), donde el castallense también intentará proclamarse campeón nacional, ya

que lleva cuatro años intentándolo y quedando subcampeón de España.

Antonio Serrano sufrió un accidente laboral hace siete años que le obligó a dar un giro a su vida. Tras un largo tiempo de recuperación se despertó en él el gusanillo por el deporte adaptado, sobre todo bádminton y tenis de mesa, consiguiendo grandes triunfos.

Por otro lado, Antonio Serrano desea agradecer la ayuda recibida la temporada pasada por parte del Ayuntamiento de Castalla, ya que sin este apoyo no podría haber quedado segundo en el Campeonato de España, celebrado en Gijón.



Antonio Serrano durante una competición de Tenis de Mesa

BALONCESTO



El Sénior 'A' estuvo al borde de la victoria contra el Guardamar

El CD Onil cae *in extremis* contra el Guardamar

ONIL 73/76 GUARDAMAR

CD ONIL 'A': David (8), Macu (7), Javi (17), Adri (1), Rafa (16), Doro (3), Cristo, Santi, Tete, Pepe (6), Raúl (9) y Cuevas (3).

Comentario: Comenzó el Onil titubeante, perdiendo balones fáciles ante la presión del rival. Se enderezó el rumbo, consiguiendo salir de la presión y defendiendo un poquito mejor. El segundo cuarto lo ganó el equipo local claramente, en el que se defendió duro y se salió bien al contraataque. En la reanudación, salió el Onil blando en defensa, lo que conllevó encajar puntos con demasiada facilidad. En el último cuarto, los amarillos recibieron un terrible parcial de inicio, que se consiguió aguantar a base, más de corazón que de cabeza. Los últimos ataques fue-

ron un cara o cruz, en los que no se consiguió anotar.

Por otro lado, el Sénior Masculino 'B' estuvo cerca de la victoria ante un rival directo, que hubiera significado el escalar varios peldaños en la clasificación (88-79 en Torrent). En cuanto al Sénior Femenino, perdió contra el Elche en casa (43-56). A falta de cinco minutos, el marcador estaba empatado.

S.M.	1ª Aut.Gr.B	PJ	PG	PP	PTS
1	C.B. L'ALFAS	22	22	0	44
2	C.B. EL PINOS	22	18	4	40
3	CASTELLÓ C. ASPE	22	16	6	38
4	C.B. JORGE JUAN	22	13	9	35
5	C.B. SUECA	22	13	9	35
6	C.B. GUARDAMAR	22	13	9	35
7	H.V. BIGASTRO	22	12	10	34
8	C.D. ONIL	22	10	12	32
9	C.B. BENIDORM	22	9	13	31
10	R. LAISA ESPAÑA	22	9	13	31
11	EL PILAR "A"	22	7	15	29
12	DENIA B.C. "A"	22	5	17	27
13	EL TELER CCC	22	5	17	27
14	C.B. QUART "A"	22	2	20	24

El Onix CB lo pasa mal ante el último clasificado

LLOSA 54/57 ONIX CB

ONIX CB: Varó, Paco Arques, J.L. Martínez, Martínez (6), Ramonet, Wallu (11), Panchi (6), Mataix (10), Carlos, Ferrer (9), Paco (10), Kar (5)

Comentario: Pésimo partido el disputado por el Onix en Llosa de Ranes, último clasificado de la categoría. Se preveía un partido fácil, pero debido a las bajas del equipo colivenc, se sufrió hasta el último segundo. No se entiende cómo el colista puso en apuros al líder de la categoría, pero así ocurrió y por poco consiguen derrotar al Onix. Al final se

consiguió una victoria muy ajustada. El ascenso depende del próximo partido: Onix-Xàtiva.

Sen.	Masc.	2ª Gr.F	PJ	PG	PP	PTS
1	ONIX	C.B.	22	21	1	43
2	LA GAVINA	CANALS	22	18	4	40
3	C.B.	BENIGÀNIM	22	17	5	39
4	C.B.	BOCAIRENT	21	13	8	34
5	C.P.	MARTINEZ VALLS	22	12	10	34
6	C.B.	BIAR	22	12	10	34
7	C.B.	XATIVA	22	11	11	33
8	C.B.	BANYERES	22	11	11	33
9	UR 90	CONSTRUC.	21	11	10	32
10	ANNA GOLF	RESORT	22	10	12	32
11	V-74	VILLENA "B"	22	8	14	30
12	A.D.	TEIXERETA "B"	22	7	15	29
13	LLOSA DE	RANES	22	0	22	22
14	C.B.	FENIX ALBERIC	22	2	20	22

El Teixereta Femenino humilla a las ilicitanas

TEIXE 117/12 ILICITANO

TEIXERETA SÉNIOR FEMENINO: Ana Guillén (4), Rocío Ruiz (2), Elena (12), Eva (10), Rocío Arenas (9), Patri (8), Gemma (9), Bianca 28, Irene (12), Nuria (10), Laura Abad (5) y Laura Avilés (8).

Comentario: Escandaloso el marcador debido a la gran superioridad mostrada por las locales desde el primer minuto de partido. El Teixe salió despierto y apretando desde el primer balón.

Las visitantes no podían encestar ni a veces tirar a canasta por la buena defensa

local. Muestra de todo ello fue el resultado de 65-3 al descanso. Partido sin historia que sirvió para practicar tipos de defensas y dar minutos a jugadoras.

Sen.Fem.	Prof.	Gr.E	PJ	PG	PP	PTS
1	A.D. TEIXERETA	19	18	1	37	
2	C.B.JORGE JUAN	19	17	2	36	
3	C.B. CIUTAT D'ELX	18	14	4	32	
4	B.S. ALCOI BASQUET	18	12	6	30	
5	C.B. EL PINOS	18	12	6	29	
6	KD3 ORIHUELA	19	9	10	28	
7	CLIVUS BASQUET	18	9	9	27	
8	C.D. ONIL	19	8	11	27	
9	C.B. BANYERES	18	6	12	24	
10	C.B. BIGASTRO	19	3	16	22	
11	CBI M. ESPINOSA	19	2	17	21	
12	C.B. CAUDET	18	1	17	18	

BREVES

II Campeonato Interclubes de Slot en Ibi

El sábado día 5 se disputó la segunda prueba perteneciente al Campeonato Interclubes de la 'Mariola Asociación de Clubes de Slot'. Tomaron la salida un total de 22 pilotos de cinco clubes diferentes; doce de ellos participaron en Grupo N, ocho en Súper N y dos en Infantil. Durante toda la prueba hubo un dominio abrumador de los pilotos de la Asociación de Slot Ibense (A.S.I.), que coparon todos los escalones del podio en Grupo N y Súper N y colocaron un piloto infantil en segunda posición. La categoría Súper N fue dominada de principio a fin por el piloto ibense Luis López, mientras que en Grupo N la victoria fue para José Roca. En Infantil, el alcoyano Jordi Ferre lideró toda la prueba, por delante del ibense Javier Roca

Resultados del rally:

Grupo N

1º José Roca / ASI

2º Luis Céspedes / ASI, a 7'454 segundos

3º José Manuel Sanz / ASI, a 27'089 segundos

Súper N

1º Luis López /ASI

2º Bernardo Manzanero / ASI, a 19'710 segundos

3º José Pérez / ASI, a 45'423 segundos

Infantil

1º Jordi Ferre / Niágara

2º Javier Roca / ASI, a 15'075 segundos

Dos nuevas marchas dentro de 'Caminar es sano'

El programa 'Caminar es sano' ha preparado dos nuevas marchas, la primera de las cuales se celebrará este domingo, 13 de abril, por la *Penyeta de l'Àguila-Carrascal* de Ibi, con salida a las 8:30 horas desde la plaza de la Tartana. La siguiente marcha tendrá lugar el domingo 27 de abril, al *Cabeçó d'Or* y Cuevas de Canelobre (Busot). La salida en autobús será a las 8 de la mañana, también desde La Tartana. El precio de la actividad es de diez euros, más dos euros la visita opcional a las Cuevas de Canelobre.

V O L E I B O L

Derrota con sabor a *play off* para el Ibi en un espectacular partido en Jávea

Escaparat. IBI

El AM Sonido IbiVoley Masculino se jugaba en el último partido en Jávea casi todas sus opciones de acceder a los *play off*, y, a pesar de caer en el quinto set en un apretadísimo final por 17-15, al haberse adjudicado al menos un set, consigue mantenerse en la segunda posición.

Esta circunstancia le da derecho a disputar la fase de ascenso a 1ª Autonómica, que tendrá lugar dentro de dos semanas, concretamente los días 26 y 27 en Canals, primer clasificado del Grupo Sur. Éste, junto al AM Sonido IbiVoley, tendrá que verse las caras con Gandía y Sedaví, primer y segundo clasificado, respectivamente, del Grupo Norte.

Por otro lado, las chicas, debido a un aplazamiento, dispu-

taban dos partidos en el mismo fin de semana, y casualmente contra el mismo rival, C.V. Benissa, el sábado en casa y el domingo fuera.

Ambos partidos se saldaron con el mismo resultado final: 3-0, aunque el partido del domingo en Benissa fue mucho más apretado de lo que el marcador final refleja, ya que las chicas del IbiVoley llegaron a gozar de una ventaja de hasta siete puntos en el final del primer set, aunque posteriormente acabarían perdiéndolo por un apretado 25-23, circunstancia que en el partido del sábado no tuvieron ocasión de disfrutar, al ir prácticamente en todo momento por detrás en el marcador.

La próxima jornada, las chicas del AM Sonido IbiVoley jugarán fuera, contra el Muro, el último partido de esta temporada.



Plantilla del AM Sonido IbiVoley Masculino

Sen. Masc. 2ª Aut.	PJ	PG	PP	PTS	Sen. Fem 2ª Aut.	PJ	PG	PP	PTS
1 CV CANALS	12	9	3	21	1 LA NUCÍA	18	18	0	36
2 AM SONIDO IBI VOLEY	12	7	5	19	2 BAÑO DISEÑO-VILLENA	17	13	4	30
3 CV XÀBIA	11	6	5	17	3 CV MURO	17	9	8	26
4 CV ONTINYENT	12	4	8	16	4 CV BENISSA	17	8	9	25
5 CV COCENTAINA	11	3	8	14	5 CV XÀBIA	17	7	10	24
					6 CV LA ROMANA	17	3	14	20
					7 AM SONIDO IBI VOLEY	17	2	15	19

P I L O T A

El club de Tibi acaba la fase de ida cumpliendo con los objetivos marcados

El equipo de 1ª de Llargues va tercero y el de 1ª de Palma se mantiene líder e invicto en casa

Escaparat. TIBI

Buena primera vuelta para los equipos del Club Pilota Tibi, que de momento están cumpliendo con los objetivos marcados al inicio.

El equipo de 1ª categoría de *Llargues*, tras un arranque complicado ante los equipos más potentes de la modalidad, consigue acabar tercero, después de sumar tres victorias consecutivas. La formación, liderada por Álvaro en el saque e Isaac en el resto, intentará darlo todo en esta segunda vuelta y no descartar la sorpresa a alguno de los

grandes.

Por su parte, el equipo de 1ª de Palma ha realizado una magnífica primera vuelta, y, de la mano de un gran José en el saque, se mantiene líder e invicto en casa. Le espera una dura vuelta, con desplazamientos muy complicados a Murla, Benidorm y Benasau, en los que será muy importante puntuar para conquistar el Campeonato.

El equipo Juvenil y el de 3ª categoría de *Llargues* se encuentran, a estas alturas de la temporada, en una meritoria tercera y quinta posición, respectivamente.



Todos los jugadores de los equipos del Club de Pilota de Tibi

Segunda vuelta

Este fin de semana se celebran ya los partidos de la segunda vuelta. En Tibi se juegan el de 1ª categoría de

Palma (Tibi-Altea, el sábado a las 17:30 horas en el carrer Major), y el de 3ª categoría de *Llargues* (Tibi-Alacant, el domingo a las 11).

FÚTBOL-SALA DIVISIÓN DE PLATA
POLIDEPORTIVO BERRAMADON - IBI

INTERSA IBI F.S.
vs
A.R. TALAVERA

SÁBADO 11 DE ABRIL a las 18:30 HORAS

Atmósfera Sport
DEPORTES PEÑALVER

**NUEVA TEMPORADA
PRIMAVERA-VERANO**

2x1 EN ZAPATILLAS Y ROPA

Avda. de La Paz, 27 • IBI • Tel. 96 555 30 75

R E S U L T A D O S

5-6 abril

FÚTBOL

(Senior)

Villena 0 - 0 Rayo Ibense 'A'
La Coca Aspe 2 - 1 Peña Madridista Ibi
Monforte 3 - 1 Castalla
CD Onil 2 - 0 Biarense
Rayo Ibense 'B' 1 - 3 Noveldense

(Juvenil)

Peña Madridista Ibi 2 - 1 Castelló Ribera
Banyeres 0 - 2 Rayo Ibense
Castalla 5 - 1 Bocairant
Biarense 0 - 3 Xàtiva

(Cadete)

C.Front. Castalla 1 - 5 Noveldense
Monóvar 4 - 4 Castalla
Peña Madridista Ibi
Noveldense 0 - 4 Rayo Ibense
Peña Madridista Elda 1 - 2 Biarense
UD Onil 0 - 2 Caramanchel

(Infantil)

Monforte 1 - 5 Rayo Ibense 'B'
Peña Madridista Ibi 2 - 3 Pinoso
Peña Madrid. Elda 11 - 0 Biarense
Eldense 'C' 1 - 3 Rayo Ibense 'A'
C.Front. Castalla 4 - 3 Noveldense
Monóvar 9 - 1 Castalla

(Alevín)

Novelda 4 - 5 UD Onil
Biarense 6 - 3 Rayo Ibense 'A'
Peña Madrid. Ibi 'A' 3 - 3 Eldense
Peña Madrid. Ibi 'B' 2 - 3 Alguenya
Noveldense 'B' 6 - 1 Rayo Ibense 'B'

(Benjamín)

Noveldense 'B' 2 - 1 Rayo Ibense 'B'
Castalla 6 - 3 Rayo Ibense 'A'
Noveldense 7 - 1 C.Front. Castalla
Peña Madridista Ibi 3 - 6 Eldense

BALONCESTO

(Sen. M.)

CD Onil 'A' 73 - 76 Guardamar
Torrent 88 - 79 CD Onil 'B'
Llosa 54 - 57 Onix CB
J Bornay Castalla
CB Bocairant 55 - 50 CB Biar
Teixereta 'B' 73 - 22 Alberic
L'Ollería 71 - 66 Teixereta 'A'

(Sen. F.)

Teixereta 117 - 12 Illicitano
CD Onil 43 - 56 Elche

(Jun. M.)

Alginet 93 - 45 CD Onil
CB Carlet 45 - 61 CB Biar
Teixereta 41 - 46 Corbí

(Jun. F.)

CD Onil 92 - 14 Illicitano
Teixereta

(Cad. M.)

Sax 63 - 62 CD Onil
El Pinós 42 - 58 Teixereta

(Cad. F.)

Teixereta 'A' 53 - 43 Banyeres
Teixereta 'B' 45 - 43 Elca 'C'
Campello 14 - 76 CD Onil

(Inf. M.)

Basket Alcoi 'A' 60 - 45 Teixereta 'A'
Basket Alcoi 'B' 48 - 62 EM Ibi

(Inf. F.)

Teixereta 'B' 39 - 27 Bocairant

FUTBOL SALA

(Juvenil Nac.)

Intersa Ibi FS 4 - 2 Dénia

(Reg. Centro.)

Sax 2 - 3 CFS Atlético Ibi

(Sen. Fem.)

Castalla

(Alevín M.)

Castalla 'A'

Castalla 'B'

VOLEIBOL

(Senior M.)

Xàbia 3 - 2 AM Sonido Ibi Voley

(Senior F.)

AM Sonido Ibi Voley 3 - 0 Benissa
Benissa 0 - 3 AM Sonido Ibi Voley

FRONTENIS

(Div. Honor)

Castalla

(2ª Div.)

Castalla

BILLAR

(Div. Honor.)

CB Castalla

AJEDREZ

(2ª Prom. Alicante)

Alicante 'C' 2 - 2 Ibi 'B'
Ibi 'C' 0 - 4 Enric Valor 'B'

CICLISMO



Los ciclistas participantes tuvieron que recorrer una distancia de 73 kilómetros

Un total de 116 corredores júnior compiten en el 35º Trofeo del Juguetete

Escaparate. IBI

El Trofeo 'Ibi Centro del Juguetete' de ciclismo llegó a su trigésima quinta edición el pasado sábado, con la participación de 116 corredores pertenecientes a ocho equipos en categoría Júnior: Rodimur Murcia (1º clasificado), Construcciones CCN (2º), Eleval (3º), González Llorens (4º), Mircomar Cerámicas (5º), Pikolinos-Quesada (6º), Toyota-Orbel (7º) y Giménez Ganga (8º). El campeón de la prueba fue Alfonso Aznar, del Rodimur Murcia. En la clasificación de Montaña destacó el ibense José Carlos Sola, del equipo Eleval, quien se colocó en la cuarta posición, mientras que en la General quedó el 21º.



Los corredores a su paso por el término de Castalla

puericultura
ropa y calzado
de 0 a 24 meses
PIEVOS ropa íntima premamá

Haz tu lista de nacimiento y bautizo
y llévate tu cheque regalo

Cada 15 días hacemos promociones

BLASCO IBÁÑEZ, 57 • CASTALLA • TEL. 96 556 06 74

ESCAPARATE

Conectados a la información que te interesa

En duet queremos ofrecerte más,
por eso, estamos liquidando nuestras cocinas por ampliación de exposición.

- Empresa de servicios
- Armarios a medida y vestidores
- Cocinas
- Tarima y parquet
- Proyectos en 3D
- Reformas de vivienda
- Puertas
- Escaleras
- ... y todo lo que necesitas para tu hogar

Distribuidores oficiales de: PUERTAS PIVOTAN y Tarima QUICK STEP

Te invitamos a visitar nuestra nueva exposición en Banyeres: Sarabia & duet

duet
C/ Lepanto, 13
Castalla
Tel. 965561006
info@sarabiavduet.es

Sarabia & duet
C/ San Jorge, 40
Banyeres de Mariola
Tel. 965566515

MOTOCICLISMO



Carlos Masegosa, en el podio en tercer lugar

Carlos Masegosa, 3º en el Campeonato de Catalunya de Minimotos

El ibense Carlos Masegosa Díaz, de ocho años de edad, se encuentra el tercero de la general del Campeonato de Catalunya de Minimotos (Copa Polini), en categoría Alevín. El piloto, perteneciente al Moto

Club Torrelles de Llobregat y patrocinado por Limpiezas Garvi, corrió sus dos primeras carreras del torneo en el circuito de la Escala (Gerona), quedando 3º y 4º. La próxima competición será en Tarragona.

DARDOS - PRONEVAL



De izquierda a derecha: Sole, Carlos, Ana, José Antonio, Gabi y Pedro

Presencia ibense en el IV Nacional de Cricket

El equipo formado por las ibenses Sole y Ana consiguió el quinto puesto (modalidad Femenas) en el IV Campeonato Nacional de Cricket por Parejas, que se celebró a principios de marzo en Palencia. También jugaron los equipos ibenses

formados por Carlos y José Antonio (1ª categoría) y Gabi y Pedro (3ª categoría). Por otro lado, este sábado comienza la Liga 'Proneval-La Foia', con 48 participantes (doce parejas en dos grupos). Las partidas serán en locales de Ibi y Castalla.

Nuevo Tour de Monólogos

Jueves 15 de mayo:
QUIQUE MATILLA

Cena + Espectáculo: 50 €
44 € + bebida (opcional)

C/ Castalla, 6 Ibi. Tel. 650 500 791

ESCAPATE

Agenda 25
Horróxico 26



Concurso 'Una montaña de cuentos II':
Oliver y el misterio de los números (Colegio
Público Nª Señora de Gracia de Biar)

Pág. 28

LIBROS

LO QUE LA VIDA ENSEÑA PEPA FERNÁNDEZ

La popular periodista Pepa Fernández ha entrevistado para este libro a diecisiete personajes famosos ya en la tercera edad sobre su particular visión de la vida, el amor, la infancia, el trabajo, la enfermedad, los hijos, el futuro, la muerte... Miguel Delibes, Josefina Aldecoa, José Saramago, Esther Tusquets, José Antonio Labordeta, María Dolores Pradera, Joaquín Barraquer, María Ángeles Durán... hombres y mujeres de innegable empuje e inteligencia, abren su corazón y sus recuerdos en este emotivo libro.



LOS MÁS LEÍDOS

El secreto..... Rhonda Byrne
Entrenar la mente..... Saber y Ganar
Las 3 preguntas..... Jorge Bucay
Un mundo sin fin..... Ken Follet
Lo que la vida enseña..... Pepa Fernández

Librerías consultadas: Miralles, Plumier

E-MAIL: info@libreriaplumier.com

Plumier

Colaborador en la crónica literaria
Constitución, 6 AC • Tel. 96 555 05 16 • IBI

DISCOS

THE ODD COUPLE GNARLS BARKLEY

“RUN” es el primer single que anuncia su segundo trabajo de estudio “THE ODD COUPLE”, una apisonadora psicodélica de soul a la que pronto acompañará un alucinante video dirigido por un equipo de producción conocido como Happy.

Gnarls, la combinación del ganador de varios Grammys Danger Mouse y el vocalista Cee-Lo Green ya han empezado a plantearse las fechas de su próxima gira de 2008. Confirmada su asistencia al FIB.



LOS MÁS OÍDOS

Allenrok..... Estopa
Back To Black..... Amy Winehouse
2 Son Multitud..... Fito & Calamaro
Reencuentro..... Camarón de la Isla
A Buena Hora..... Sergio Dalma

Consultados: Discos Surco-pop

CASSETTES • MAXIS • COMPACT-DISC •
CD • SINGLE • CASSETTES • MAXIS •
COMPACT-DISC • SINGLE • CASSETTES
CASSETTES • MAXIS • COMPACT-DISC •
CD • SINGLE • CASSETTES • MAXIS • CD

DVD

EL ATARDECER DIR.: LAJOS KOLTAI

El atardecer es una película que se centra en el amor sin barreras que une a madre e hija. Dos parejas de madres e hijas en la vida real, Vanessa Redgrave y Natasha Richardson, Meryl Streep y Mamie Gummer, interpretan respectivamente a madre e hija.

Incapaz de silenciar el poder de los recuerdos, Ann Lord confiesa un secreto a sus hijas, Constance, una esposa y madre feliz, y Nina, una impaciente soltera. Las dos están con ella cuando su madre pide ver al hombre al que amó más que a ningún otro.



NOVEDADES

Hitman..... Xavier Gens
Negra Navidad..... Glen Morgan
14 kilómetros..... Gerardo Olivares
Bee Movie..... Animación
Entre la décima con Wolf..... Robert Moresco

Consultados: Mundo Cine

mundo cine

VIDEO CLUB
C/. Tibi, 8 • Tel. 96 633 82 09 • IBI
www.mundocineibi.com



El grupo de teatro 'Nosaltres' representó la obra el viernes y el sábado por la noche

Doble Representación del sainete festero 'Les Xiques del Boato'

La primera fue a beneficio de la Asociación contra el cáncer de Onil

El grupo colivenc 'Nosaltres' se ha subido de nuevo al escenario, este fin de semana, para representar por partida doble el sainete festero 'Les Xiques del boato', en el centro cultural de Onil. La primera representación tuvo lugar el viernes y tuvo carácter benéfico ya que la recaudación por la venta de entradas estaba destinada a la asociación contra el cáncer de Onil. Más de 200 personas asistieron a esta función por lo que se calcula que se recaudaron alrededor de 900 euros.

El sábado, el grupo de teatro volvió a representar este sainete, que fue estrenado hace cinco años en Onil, una vez finalizada la presentación del libro y el cartel de Fiestas de Moros y Cristianos. En esta ocasión, la entrada era gratuita.



El viernes, se recaudaron alrededor de 900 euros para la asociación

TO DENDA DE JUGUETES EN EL CENTRO DE IBI

JUGUETTOTES

Todo para la despedida de soltera

Aida, de la Paz, 3 • IBI • Tel. 96 619 90 82
info@juguetotes.com

Allianz

Gisela Ortiz Gallardo
Mediador de Seguros Titulado
Colegiado nº 68580

W/ Hermin Bernabeu, 2A • CASTALLA
Tel.: 96 556 19 48 • Fax: 96 556 12 02
e-mail: gisela.ortiz@allianz.es

AGENDA

MUSEOS

BIAR: Museo Etnográfico Municipal.-
C/ Mayor, 1. Tel.: 965811177.
Horario: de 12 a 14 h. y de 18 a 20
h. Cierre: lunes y domingos tarde.

IBI: Museo Valenciano del Juguete.-
C/ Aurora Pérez Caballero.
Horarios: de martes a sábado, de
10 a 13 y de 16 a 19 h. Domingos
y festivos, de 11 a 14 h.
www.museojuguete.com

CASTALLA: Visitas guiadas al
Castillo.- Miércoles, a las 16'30 h.
Sábados y domingos a las 12'30 h.
Previa reserva de pases en la
Oficina de Turismo (96 656 10 18).

EXPOSICIONES

CASTALLA: Hasta el 13 de abril.-
Pinturas de ANNIKA BARRIOS
HERNÁNDEZ. Casa de cultura.

IBI: Hasta el 13 de abril.- Exposición
fotográfica: FESTES D'HIVERN
2007. Ermita de San Vicente.

BIAR: Hasta el 20 de abril.- XVI
EXPOSICIÓN COLECTIVA DEL
MOVIMIENTO BIARENSE.

CASTALLA: Hasta el 9 de mayo.-
SIEMPRE ADELANTE: MUJERES Y
DEPORTE. Fotogra-fías. Colegio Mª
Asunta.

MÚSICA

IBI: Sábado 12 de abril.- CONCIERTO
DEL SOCIO, con la Unión Musical
de Ibi. Centro Cultural, a las 18 h.

CASTALLA: Sábado 12 de abril.-
APLEC DE DOLÇAINERS. Colla de
Dolçainers i Percusió El Sogall.
Casa de Cultura, a las 19'30 h.

TEATRO

IBI: Viernes 11 de abril.- La Compa-
ñía El Brujo presenta EL INGE-
NIO CABALLERO DE LAS
PALABRAS. Centro Cultural, a las
22'30 h.

IBI: Sábado 12 de abril.- El grupo
local Vico presenta la comedia
DOS NO SON PAREJA. Casa de
Cultura, a las 21 h.

IBI: Lunes 14 y martes 15 de abril.-
Teatro infantil: Fantasía en negro
presenta NO ERES UNA LAGAR-
TIJA. Concertado para colegios.

ONIL: Martes 15 de abril.- Teatro
infantil: La Ferroviaria presenta A
GRANOTA, IL COR LI FA TUM-
TUM. Centro Cultural, a las 15'15 h.

PROYECCIONES

CASTALLA: Sábado 12 de abril.-
Proyección del documental CUBA,
CAMINO DE LA REVOLUCIÓN. Y
reapertura de la sede del PCPV.
Carrer del Mig, nº 68, a las 18 h.

CONCURSOS

IBI: IX Certamen de Poesía Mariana
Pineda.- Entre 14 y 100 versos.
Admisión de obras hasta el 24 de
abril en la sede de la Associació (Pl.
Nueva York, 10, Ibi).

CASTALLA: XXVII Certamen Cartel de
Fiestas.- El plazo de presentación
terminará el 25 de abril.
Información: Tel. 96 556 16 01.

COMARCA: II Concurso Fotografía
Digital.- El plazo de presentación
finaliza el 9 de mayo. Información:
Tels.: 96 556 00 28 (Castalla); 96
561 71 52 (Tibi); 96 655 73 05
(Onil); 96 555 02 72 (Ibi).

TIBI: II Concurso de Carteles 'Tibi en
festes'.- El plazo de presentación
terminará el 16 de mayo.
Información: Tel. 96 561 71 52.

EL RINCÓN DEL POETA

En cualquier banco

Tienes los ojos tristes, y los años viejos de un caminar cansado, que ya quedó algo lejos, se sienta en cualquier banco, de cualquier plaza, no tiene prisa, que ya perdió la esperanza. Se llama Manuel, es pequeño y dicharachero, tiene el gracejo andaluz y el acento de su pueblo. Ya camina algo lento, tiene la sonrisa triste, habla bajito y discreto; se llama Manuel y aún recuerda su pueblo. Mil historias de un ayer, cuenta cuando está contento. Tiene la sonrisa triste, habla bajito y discreto. Se llama Manuel, y anda perdido en su tiempo.

I.N.

HORRÓSCOPO, por Mr. X

aries Intenta cuidar los excesos alimentarios; es decir, si tienes que cometer excesos procura que siempre sea con productos de 1ª calidad, nada de chopped pork.

tauro Buen momento para hacer nuevos amigos, ya que los que tenías ya no te hablan ni quieren saber nada de ti.

géminis El paso de Júpiter por tu signo te hará comprender lo pequeño que eres y lo grande que es Júpiter.

cáncer El orgullo te llevará a comprar más cazadoras de cuero de las que necesitas, y es que el orgullo es muy malo para ir de compras.

leo Esta semana concentra tu energía en el aquí y el ahora. La semana que viene, si ya te has aprendido esto, podrás pasar al allí y al después.

virgo No te descuides esta semana, un tropiezo puede ser fatal si caes de cara y te rompes la nariz, ya que luego respirarás con mucha dificultad.

libra Presta más atención a los consejos de tu pareja si no quieres quedarte solo cuando haya que hacer el amor.

escorpio Saturno estará de tu lado esta semana, así que por falta de anillos no va a ser.

sagitario Comienza una época óptima para enamorarte, para lanzarte a una nueva relación; y digo que es óptima porque como tu actual pareja te va a dejar, así que ya aprovechas y te buscas otra. De todas formas la que tenías tampoco era para tirar cobetes.

capricornio Cuentas con la ayuda de Marte para conseguir ese ascenso que tanto ansías, así que olvídate de conseguirlo.

acuario Esta semana tendrás la oportunidad de enfrentarte a trabajos importantes..., y sabiendo que ya la cagas con los trabajos más básicos; pues imagínate lo que vas a hacer con éstos.

piscis Sería interesante que viajaras, así al menos ves otros sitios.

www.mister-equis.blogspot.com

Emilio Mariel, único español ganador del concurso fotográfico internacional Sony World

El ibense Emilio José Mariel ha sido galardonado con el premio Sony World Photography 2008 para fotógrafos aficionados en la categoría de Arquitectura, siendo el único español de los ocho premiados que han llegado a la final de este importante concurso.

Los premios, a los que en la presente edición se presentaron más de 25.000 candidatos, constan de ocho categorías diferentes: arquitectura, retrato, moda, música y baile, naturaleza, ciencia, deporte y fotografía abstracta y son concedidos anualmente por la Academia Mundial de Fotografía.

El ganador absoluto de los denominados fotógrafos aficionados ha sido el indio Arup Ghosh, que participó en la sección de Retrato y que recibirá 5.000 dólares (unos 3.180 euros).

Emilio Mariel, expresaba a Escapate, su enorme satisfacción por "haber llegado hasta ahí en el concurso porque es un sueño hecho realidad".



Caracol, título de la fotografía ganadora del ibense Emilio José Mariel

La fotografía premiada lleva por título *Caracol* y fue captada a la salida del Museo del Vaticano. Esta imagen formará parte de los catálogos que edite la organización.

Por su parte, la Agrupación Fotográfica de Ibi, ha emitido un comunicado en el que expresa su orgullo por poder contar con socios "que estén ganando premios a este nivel".



Componentes de la Unión Musical de Ibi frente a la casa cultural de Ibi

Concierto del Socio de la Unión Musical de Ibi

Este sábado, a partir de las 18h en el Centro Cultural

La Unión Musical de Ibi ofrece este sábado su tradicional concierto del socio. Será a partir de las 18h en el centro cultural de Ibi y la entrada es gratuita. En la primera parte, los músicos, dirigidos por Jaume Francesc Ripoll Martins, interpretarán la Obertura *La italiana en Argel*

de Rossini. Después, del mismo compositor, tocarán *Introducción, tema y Variaciones*; en esta obra Julio Fresneda López será el solista de clarinete.

Para acabar esta primera parte, la *Primera Suite para banda* de Alfred Reed. En esta pieza se contará con la colaboración especial del profesor de

música ibense, José Chafino Mira.

En la segunda parte, la Unión Musical de Ibi interpretará otras tres piezas: *El fantasma de la Ópera*; *Charles Chaplin* y *Don Manolito*.

El concierto está incluido en la XIII Campaña de Música als Pobles de la Diputación.

MONÓLOGOS Y MÁS...
por Goguizza

30 años atrás

Observando cómo vamos evolucionando en el tiempo y ya metidos en el siglo XXI; un día cualquiera, después de ver un noticiario de televisión, te quedas pensando, dándote cuenta de que en realidad no hemos evolucionado, sino todo lo contrario. Nos hemos ido retrayéndonos en el tiempo, volviéndonos más primitivos, menos humanos, perdiendo el sentido común y la buena fe. Sino lean estos pequeños ejemplos que voy a ponerles:

Escenario: Luis rompe el cristal de un coche en el barrio; su padre saca el cinturón y le pega unos buenos latigazos con él.

Año 1978: Luis tiene más cuidado la próxima vez, crece normalmente, va a la universidad y se convierte en un hombre de negocios con éxito.

Año 2008: Arrestan al padre de Luis por maltrato a menores. Sin la figura paterna, Luis se une a una banda. Los psicólogos convencer a su hermana de que el padre abusaba de ella y lo meten en la cárcel. La madre de Luis se enrolla con el psicólogo. Mercedes Milá abre la final de Gran Hermano con un discurso relativo a la noticia.

Escenario: Juan se cae mientras echaba una carrera y se araña en la rodilla. Su profesora, María, se lo encuentra llorando al borde del camino. María lo abraza para confortarlo.

Año 1978: Al poco rato, Juan se siente mejor y sigue jugando.

Año 2008: María es acusada de perversión de menores y se va al paro. Se enfrenta a tres años de cárcel. Juan se pasa cinco años de terapia. Sus padres demandan al colegio por negligencia y a la profesora por trauma emocional, ganando ambos juicios. María, en paro y endeudada, se suicida tirándose de un edificio. Cuando aterriza, lo hace encima de un coche y también rompe una maceta. El dueño del coche y el dueño de la planta demandan a los herederos de María por destrucción de la propiedad. Ganan.

Tele cinco y Antena 3 producen juntos la película y definitivamente el plató de los informativos ya queda emplazado en medio de la calle

Escenario: Tienes que hacer un viaje.

Año 1978 : Viajas en un avión, te dan de comer y te invitan a lo que quieras de beber, todo servido por azafatas espectaculares en un asiento en el que caben dos como tú.

Año 2008: Entrás en el avión abrochándote el cinturón de los pantalones que te han hecho quitar para pasar el control. Te sientan en una butaca en la que si respiras profundo le metes el codo en el ojo al de al lado, y si tienes sed la azafata te ofrece una carta con las bebidas y sus precios subidos un 50% porque sí. Y no protestas por si acaso cuando aterrizas te meten el dedo más largo del mundo por el culo para ver si llevas drogas.

Escenario: Relación habitual entre padre e hijo:

Año 1978: Le pido dinero a mi padre para salir.

Año 2008: Mi padre me pide dinero para apaciguar al banco.

Ahora, recapaciten, piensen y evalúen sus vidas, sus hábitos, sus conciencias, no duden en contarme sus pensamientos y sus experiencias, pues me encantaría que las compartieran conmigo, les espero....

goguizza@hotmail.com



La autora del cuento en el centro de la imagen, junto a sus compañeros de clase, de 6º A y la tutora

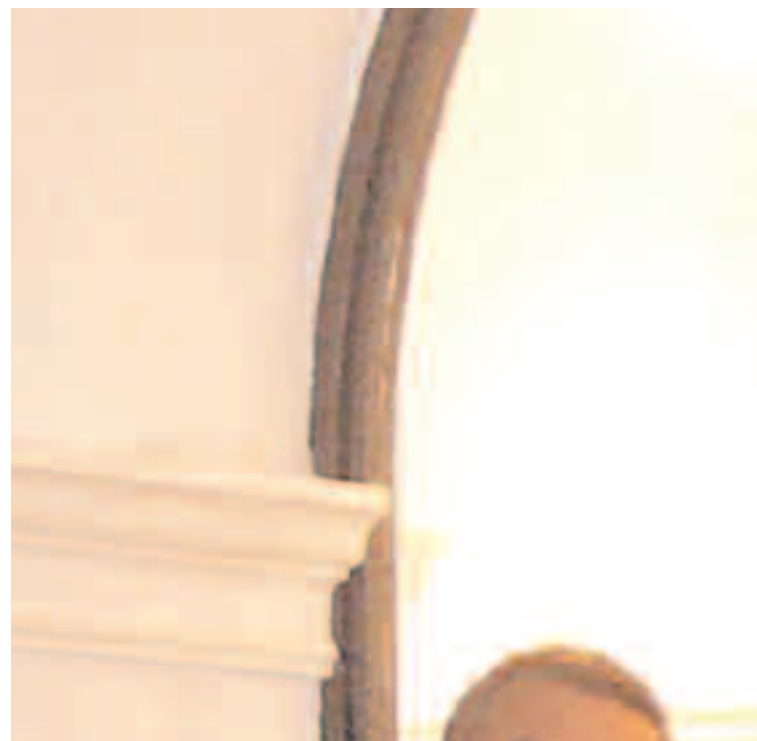

La ganadora, Esther Candelas, en el momento de recoger su cheque-regalo

El colegio Pla y Beltrán de Ibi gana el II concurso de cuentos organizado por ESCAPARATE

En el mismo acto, el director hizo entrega de la II colección 'Una montaña de Cuentos' a los colaboradores

Esther Candelas, alumna de sexto curso de Primaria en el colegio público Pla y Beltrán de Ibi es la autora del cuento *El árbol mágico de los duendes*, ganador de II Concurso 'Una montaña de Cuentos' que organiza el periódico Escaparaté.

La joven estudiante, de 12 años, recogía el jueves el premio de manos del director del periódico, José Manuel Solano, en el transcurso de un acto que se organizó en la Casa de Cultura de Biar y contó con la asistencia de autoridades políticas, libreros y representantes de la CAM, de toda la comarca.

Esther consigue un cheque de 300 euros canjeable en libros y material escolar, la misma cantidad que se lleva el centro, y el cuento premiado formará parte de la próxima colección que editará Escaparaté para finales de año.

La autora se mostraba muy contenta por este premio porque, explicaba, "es la primera vez que escribo un cuento, aunque me gusta mucho hacer redacciones y escribir". Tan segura está de su vocación que afirma que estudiará Periodismo.

Su abuelo fue la inspiración de la historia narrada en *El árbol mágico de los duendes* "porque me contó que existe un árbol centenario en Ibi y entonces comencé a imaginar todo el relato".

Confiesa que el texto le salió a la primera, aunque después junto a su tutora realizaron

algunas correcciones.

En cuanto a las ilustraciones, explica que la mitad de ellas han sido realizadas por compañeros suyos de clase. Por este motivo, parte del premio que ha correspondido al colegio se repartirá entre toda la clase.

También la tutora, M^a Carmen Arcos, expresaba su satisfacción por este galardón y destacaba el gran interés de esta actividad "que le supone a los alumnos un enriquecimiento personal y potencia su motivación". Arcos agradecía a todas las entidades que organizan este tipo de concursos, "porque anima a los niños a escribir".

Entrega de colecciones

En el mismo acto, el director de Escaparaté hizo entrega a cada colaborador de 25 colecciones de la segunda edición de 'Una montaña de Cuentos'. Los alcaldes de Castalla, José Luis Prats, y de Biar, Magdalena Martínez, recogieron las suyas. En Onil, el encargado de recogerla fue el concejal de Cultura, José Bernabeu y también la CAM tuvo su colección. Faltó la representación de Ibi y Tibi.

Solano agradeció la colaboración de todos para poder llevar adelante este proyecto del que destacó su valor social y cultural. La edil de Cultura de Biar, Emilia Payá, se mostró satisfecha de colaborar con esta iniciativa "que fomenta la lectura" y la alcaldesa agradeció el esfuerzo de autores y profesores.



El acto de la entrega de premios y colecciones tuvo lugar el jueves a las 20,30 horas en la Casa de Cultura de Biar



Luis Casado, librero de Ibi, y Juan José Fernández, escritor, ha sido el jurado que ha elegido el cuento ganador



RELATOS PRESENTADOS AL CONCURSO 'UNA MONTAÑA DE CUENTOS II' DE ESCAPARATE

Oliver y el misterio de los números

Erase una vez un abuelo que le contó a su nieto la historia de los Números Malditos. El abuelo comenzó a contar...

—Esta es la historia de la Aldea de los Números Malditos que pasó hace muchos años.

En la aldea de los Números Malditos era invierno y estaba todo nevadito y muy blanquito.

Yo fui creciendo y pude ir a un colegio llamado 'EL COLEGIO BLANCO' y un día mientras leía un libro los números cobraron vida.

Cuando llegué a mi casa se lo dije a mi padre Marco Aurelio, a mi madre Antonia y a mi hermano Pololo, pero no me creyeron.

En ese momento resultó que el alcalde estaba haciendo un discurso y subí al escenario interrumpiéndolo y dije:

—¡Los números están malditos!

El público lanzó una sonora carcajada porque, según ellos, era una tontería. Unos momentos después toda la gente empezó a presenciar a los números de los libros de matemáticas y vinieron a pedirme perdón.

Al rato el alcalde vino a pedirme consejo, le dije que lo mejor era que intentaran conseguir pistas sobre este extraño suceso de los números.

Al día siguiente, mientras paseaba a mi gata Lasi, mi perro Simba y a mi ratón Félix, me encontré a los números columpiándose en el parque y tirándose por el tobogán. Yo intenté seguirles la pista pero fue en vano.

Simba se puso a rastrear a los números mientras yo intenté parar a Lasi, que por un pelo no se comió a Félix.

Todas las personas estaban asustadas en sus casas, mientras que algunos investigadores, incluyéndome a mí, intentaban dar con el misterio.



Cuando llegué a casa consulté las pistas con mis padres y mi hermano, pero no terminaba de encontrar la respuesta. Al día siguiente, mientras iba al colegio, me encontré con un extranjero llamado Alcormendírex que me preguntó lo mismo que todos:



—¿Sabes algo sobre los números? Y como siempre le respondí:

—No, pero cuando lo sepa te informaré de inmediato.

Estaba a punto de dar con el enigma pero...

Un día cogí a Alcormendírex de incógnito convertido en mago y tuve

una gran decepción, y le dije:

—¡Me pensé que eras mi amigo!; ¡iiiiMe he llevado una gran decepción!!!!

Y él contestó:

—¡Por fin das con el enigma, amigo! —dijo burlándose de mí.

Yo estaba tan decepcionado con Alcor..., Alcor...; bueno, como se llame.

—Alcormendírex —dijo su nieto.

—Sí, sí, Alcormendírex, en fin, que no me di cuenta de que se me acercaban los números por detrás. En ese preciso momento 'el dos' saltó encima de mí y me inmovilizó.

—¿Te inmovilizó?! —dijo el nieto de Oliver.

—Sí, sí, me inmovilizó; pero 'el diez', el más mayor, se dio cuenta de que Alcormendírex los estaba maltratando y se unieron a mí.

Después de una impresionante pelea, Alcormendírex iba perdiendo poco a poco su poder.

Y al final, los números volvieron al libro de matemáticas y Alcormendírex desapareció con ellos.

Oliver le recordó a su nieto: —Si algún día ves a algunos números tirándose por el tobogán y divirtiéndose, no te asustes, son los números que me ayudaron a deshacerme de Alcormendírex.

Autores:

Ignacio Albero Valdés,
Miguel Ángel Bellod Ballester, Sergio Bernabeu Merí,
Oriol de la Pau Chacón Albero,
María González Lara,
Lucía Llinares Francés,
Marisa Pardines Ortiz,
Sergi Pérez Albero,
Antonio Sanjuán Vidal,
Lidia Valdés Castelló,
Helena Vilar Santonja,
Jordi Villagrasa Albero;
alumnos de 4º B del C.P. Nuestra Señora de Gracia, de Biar

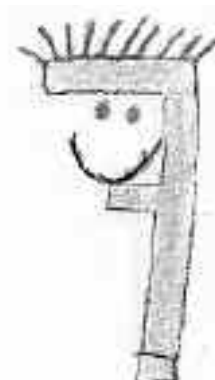
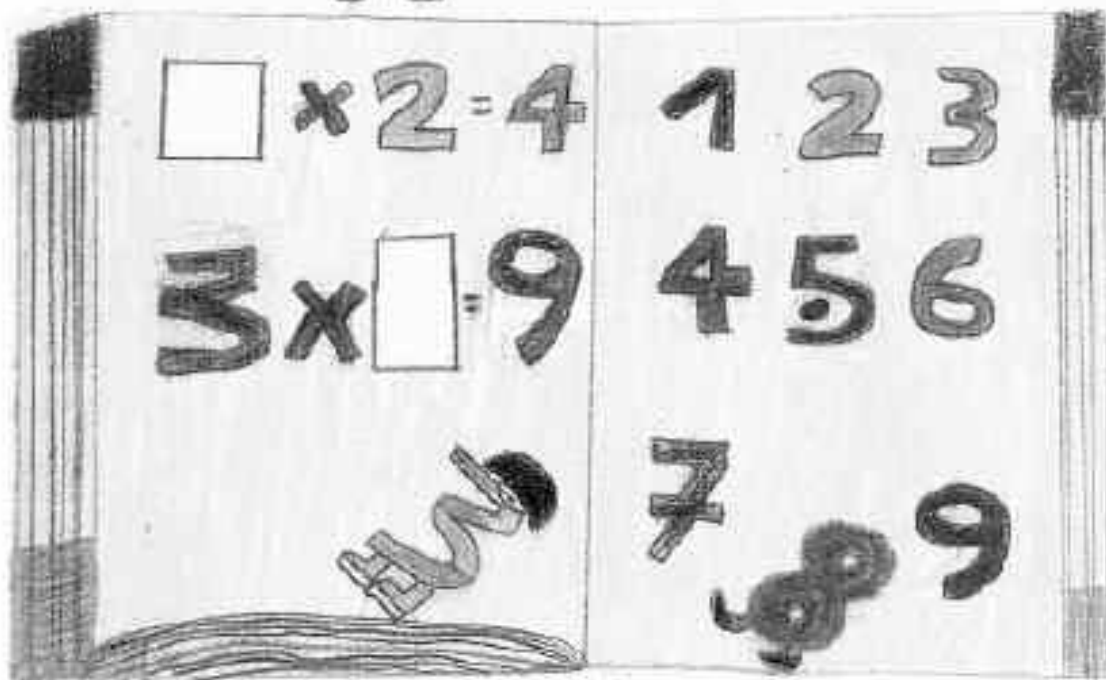

COMPRA - VENTA - INTERCAMBIO - TRABAJO - GUIA DE PROFESIONALES

TELÉFONOS DE INTERÉS

BIAR

AMBULANCIA	96-580 30 68
AYUNTAMIENTO	96-581 03 74
BOMBEROS	96-581 11 66
CENTRO DE SALUD	96-581 08 10
CORREOS	96-580 20 12
CRUZ ROJA	96-581 01 70
FARMACIA	96-580 03 87
GUARDIA CIVIL	96-581 11 77
OFICINA DE TURISMO	96-581 06 84
PRACTICANTES BIAR	96-581 13 60
POLICIA LOCAL	96-581 13 60

CASTALLA

AYUNTAMIENTO	96-656 08 10
CASA DE LA CULTURA	96-656 00 28
CENTRO DE SALUD	96-656 13 76
CORREOS	96-656 04 62
ESCOLA D'ADULTS	96-656 09 36
GUARDIA CIVIL	96-656 14 55
ONDA 15 RADIO	96-656 00 29
POLICIA LOCAL	96-656 06 01
POLICIA LOCAL	96-656 10 76

IBI

AYUNTAMIENTO	96 555 24 50
BOMBEROS	96 555 13 99
C. DE SALUD	96 555 06 06
C. DE PLANIF. FAMILIAR	96 555 46 47
C. SOCIAL POLIVALENTE	96 555 09 34
C. CULTURAL DE LA VILLA	96 555 46 50
CORREOS	96 555 23 90
CRUZ ROJA - URGENCIAS	96 555 22 21
CRUZ ROJA - ASAMB. LOCAL	96 555 16 19
ESCAPARATE	96 555 20 38
GUARDIA CIVIL	96 555 35 21
OFICINA DE EMPLEO	96 555 42 39
PARADA DE TAXIS	96 555 42 19
POLICIA LOCAL	96 555 00 78
RADIO IBI	96 555 31 81
SERVICIOS SOCIALES	96 555 46 11
TELE-IBI	96 555 41 44
AMBULANCIA SVB	112 / 96 514 40 00

ONIL

AYUNTAMIENTO	96-654 4745
BOMBEROS	96-654 1112
C. CULTURAL DE LA VILLA	96-655 73 05
CENTRO DE SALUD	96-655 76 29
CORREOS-CAJA POSTAL	96-655 49 93
GUARDIA CIVIL	96-656 40 10
POLICIA LOCAL	96-656 40 01

TIBI

AYUNTAMIENTO	96-561 70 86
BOMBEROS	96-561 71 02
CASA DEL MEDICO	96-561 71 03
FARMACIA	96-561 72 29
POLICIA LOCAL	96-561 71 02
PRACTICANTE	96-561 71 74

FARMACIAS DE GUARDIA IBI

VIERNES 11	LDA. A. CARCELÉN CUTILLAS C/ LOPE DE VEGA, 29
SÁBADO 12	LDO. OBDULIO JIMÉNEZ JIMÉNEZ C/ MEDICO ANGUIZ, 2
DOMINGO 13	LDA. ISABEL BONILLO C/ LES ERES, 71
LUNES 14	LDO. J. ANDRÉS MICÓ PERALES C/ MAYOR, 31
MARTES 15	LDA. MÓNICA COLOMA AVDA. LA PAZ, 41
MIÉRCOLES 16	LDA. PILAR PAYÁ FERRÁNDIZ AVDA. LA PAZ, 2
JUEVES 17	LDO. M. ROMERO CONSTITUCION, 15
VIERNES 18	LDA. Mª J. CATALÁ SEMPERE C/ JAIME I, 5

Farmacias Castalla

Ldo. Enrique Reus Canals -Tr. Q. Camins, 12-
Ldo. F. Blas Carrillo -Convento, 18-
Lda. Carmen Márquez Romero -Pza. Carreter, 7-

Farmacias Onil

Ldo. Andrés Mª Asensio -Constitución, 12-, del 1 al 15
Lda. Mª Angeles Martí -El Portal, 11-, del 16 al 31.

El grupo Aquabelum protagoniza una exhibición de bailes en Castalla

Más de 200 personas disfrutaron de números de samba, bolero, bachata y rock, entre otros estilos

El grupo de baile Aquabelum ofreció el sábado día 5 una exhibición de bailes de salón en la Casa de Cultura de Castalla, donde asistieron más de 200 personas. La actuación incluyó bailes como la samba, chachachá, bachata, bolero, merengue, rumba mora, rock&roll, y dos números de jazz. La coreografía y dirección de las actuaciones corrió por cuenta de Dori Lloret, monitora de bailes del *Centre Esportiu Aquabelum*. En el espectáculo participaron 44 personas (22 mujeres y 20 hombres), alumnos y socios de Aquabelum, un centro deportivo ubicado entre Alcoy y Cocentaina con una superficie de 6.000 metros cuadrados, dos piscinas y numerosas salas destinadas a la práctica de todo tipo de deportes.



Miembros del grupo Aquabelum durante un momento de la actuación

¿Dónde está Fisgón?



COLABORAN:



Centros Culturales de:
CASTALLA, IBI y ONIL

Deja que ESCAPARATE te invite al cine.

Sólo tienes que buscar la pareja de fisgones que están escondidos en dos anuncios del periódico ESCAPARATE.

Si tienes buena vista y los encuentras, rellena este cupón y envíalo a:

ESCAPARATE Avda. Juan Carlos I, 63 Entlo. Local 5. IBI

Entre los acertantes se sortearán entradas para el cine en las Casas de Cultura de Castalla, Ibi y Onil; Alquileres de películas en Mundo Cine y Colecciones de cuentos.

Nombre.....Apellidos.....

Direcc.CiudadTel.....

¿En qué anuncios está Fisgón?..... /

ESCAPARATE Nº 444

Ganador/a de la colección de relatos infantiles 'Una montaña de cuentos':

Recoger en Escaparate presentando el D.N.I.

• Juan Esteve Moreno, Castalla

Ganador/a del alquiler de una película:

En Mundo Cine (C/ Tibi, 8) presentando el D.N.I.

• Rosa Carretero Gómez, Ibi

Ganador/a de dos entradas para el cine en el Centro Cultural:

Recogerlas en Escaparate presentando el D.N.I.

• Ana Castelló Pina, Ibi

*Nota: Todos los premios caducan a los 7 días

Manos Unidas



Limpiezas GARVISA

una solución para cada necesidad

- Limpieza de: Suelos, Alfombras, Tapices, etc.
- Limpieza de: Suelos, Alfombras, Tapices, etc.
- Limpieza de: Suelos, Alfombras, Tapices, etc.
- Limpieza de: Suelos, Alfombras, Tapices, etc.

Pol. Ind. L'Alfag II • C/ Cuenca, 32 • IBI
Tels. 96 555 17 25 - 96 555 17 57
Móvil: 610 419 655 • Fax: 96 555 17 26

Carta de Primavera

PastaManía.

Con mucha mucha PASTA

Elige tu Pasta:

- Arroz de Carne
- Espagueti de Carne
- Tiramisú con Chocolate
- Tiramisú con Chocolate

Y ponle tu salsa

Un poco de Salsa: UNA Salsa de Salsa de Salsa

De Salsa: UNA Salsa de Salsa de Salsa

De Salsa: UNA Salsa de Salsa de Salsa

De Salsa: UNA Salsa de Salsa de Salsa

96 555 40 83

Carpintería La Ibense

MUEBLES DE COCINA Y BAÑO

DISEÑAMOS TUS IDEAS

Exposición

Lopa de Vega, 66 • Tel. 96 555 24 86 • IBI

www.escaparedigital.com

Guía a su Servicio

www.escaparedigital.com

Animales de compañía

Ibi Zoo.- Terrarios, peces tropicales, acuarios, reptiles, pájaros exóticos, etc... Servicio de peluquería canina. Jaime I el Conquistador, 100 Ibi. **Tel. 96 555 40 66**

Artes Gráficas

BH Seriart.- Servicios de impresión. Castalla. **Tel. 966 560 231**

Gráficas Crisval.- Folletos, catálogos, impresos. La Vía, s/n Ibi. **Tel. 96 555 47 84**

Gráficas Torres.- Fábrica de etiquetas, folletos, catálogos. Offset - Serigrafía - Tipografía. Avda de Valencia, 39-41 Ibi. **Tel. 96 555 09 40 Fax 96 555 46 00**

Asesorías Contabilidad

Asesoría Salfe.- Fiscal-Laboral-Contable. Tramitación autoliquidación del impuesto sobre sucesiones. Reyes Católicos, 12 Ibi. **Tel. 96 555 43 54 Fax 96 555 24 30**

Asetec asesoria.- Travessera dels quatre camins, 48 - 1r. C. Castalla **Tel. 96 654 30 27 - 656 853 574**

Fleonil.- Asesoría integral de empresas: Fiscal, laboral, empresarial y financiero. Av. Constitución, 27 - 2º Dcha. Onil **Tel. 96 655 78 79 Fax: 96 556 47 93**

Autoescuelas

Autoescuela-Ibi.- Centro de enseñanza vial. Más de 6.000 permisos formados. Avda. La Paz, 13 **96 555 07 10.** Preparación de exámenes. Juan Carlos I, 44 **96 655 06 39**

Automóvil

Francisco Martínez Martínez.- Taller de chapa y pintura. C/ Eras, 11 Onil. **Tel. 96 556 58 72**

Bares-Rtes.

Bar Las Vegas.- Tapas variadas. Comidas y cenas tipo informal. Avda. Juan Carlos I, 3 Ibi. **Tel. 96 655 20 32**

Casa del mundo.- Menús de África, Oceanía, América, Europa y Asia y también tapas del mundo. Ptda. Torresellas, 47 Tibi. **Tel. 676 278 480**

El Picar.- Especialidades, Lomo ibérico, Jamón de jabugo, arroz a banda, Ctra. Ibi-Castalla, Km 1 Ibi **Tel. 96 555 35 43**

Els Bodegons.- Especialidad en cocina árabe, francesa y, sobre todo, española. Menús diarios. C/ Castalla, 12 Ibi **Tel. 671 210 785**

Els Molins (Salones Reyman Palace).- C/José Gª Torres, 2 Ibi **Tel. 96 555 23 83**

Les Eres Cervecería Rte.- Especialidad en: Gazpachos, paellas, pierna de cabritillo, rape a la cazuela, y cochinillo. C/Les Eres, 76 Ibi **Tel. 96 555 23 00**

Restaurante Comparsa Vizcaínos.- Menús diarios y a la carta. Celebraciones y comidas de empresa. P.P. Juan de Molina, 1 Onil **Tels. 96 556 51 89 - 687 319 766**

Restaurante Santa Bárbara.- Brasería. Salón para celebraciones. Avda. de la Provincia, 59 Ibi. **Tel. 96 655 37 28**

Restaurante Serafines.- Comida típica de la zona a la carta. Subida San Pascual, s/n Ibi. **Tel. 96 655 40 91**

Belleza

Centro de Estética y Peluquería Begoña.- Maquillajes, Depilación láser, Tramientos faciales y corporales, Drenaje linfático, Rayos UVA, Tatuajes, Sauna. C/ Murillo, 11. **96 655 14 40** y Av. de la Provincia, 2 Ibi. **96 655 40 68**

Cafeterías-Pubs

La Palmera.- Cafetería-Heladería. La bollería más tierna, los mejores helados y granizados. Avda. Juan Carlos I, 63 (junto a Correos) Ibi **96 555 36 95**

Carpinterías

Carpintería de aluminio Castelló.- Puertas y ventanas sin obra. Mamparas de baño, presupuestos sin compromiso. Avda. Azorín, 23 Ibi. **Tel. Fax: 96 655 17 38**

Carpintería La Ibenze.- Muebles de cocina y baño. Diseños por ordenador. C/ Lope de Vega, 66 Ibi. **Tel. 96 555 24 86**

Carpintería Pina.- Carpintería en general. Av. de la Provincia, 15 Ibi. **Tel. 96 555 26 43**

Casas Rurales

Casa del mundo.- Todo tipo de casas y de ambientes en un entorno privilegiado. Ptda. Torresellas, 47 Tibi. **Tel. 676 278 480**

Centros Comerciales

AMAT.- Establecimientos Amat Centro. Constitución, 9 y 10 Ibi. **Tels. 96 555 24 38 - 96 555 23 73**

Centros de Salud Integral

Centro de Salud Integral Benzai.- Yoga, pilates, psicoterapia infantil y adultos, dietas personalizadas y naturopatía, osteopatía y terapia craneo-sacral, reiki y meditación vipasana, bailes de salón. Quiromasaje y Masaje deportivo. C/ Alfonso El Sabio, 52 Bajo. Ibi. **www.benzai.totcable.com Tel. 96 619 90 40**

Cocinas

Duet.- Tienda especializada en muebles de cocina y armarios. C/ Lepanto, 13 Castalla. **Tel. 96 556 10 06 - 625 546 885**

Construcción

Const. Viro e Hijos S.L.- Venta de viviendas, locales comerciales y plazas de garaje tabicadas. Ramón y Cajal, 2 Ibi. **Tel. 96 555 02 71**

Francisco Sola.- Todo para la construcción. Serv. de grúa, transportes y contenedores. Cocinas y baños. Decoración interiores. Av. Azorín, s/n Ibi **Tel-Fax: 96 555 13 56**

Solazor S.L.- Muebles de cocina y baño. Reformas en general. Electrodomésticos. Av. Juan Carlos I, 71 Ibi. **Tel. 96 555 03 55**

Cristalerías

Cristalería García.- Exposición en C/ 9 de Octubre, 4 **Tel. 96 655 26 01** Taller en Virgen de la Salud, 8 Ibi **Tel. 96 555 42 91**

Deportes

Atmósfera Sport.- Equipajes para clubes, complementos para tu deporte favorito. Avda. la Paz, 27 Ibi **Tel. 96 555 30 75**

Electricidad

Electricidad G. Martínez, s.l.- Calefacción, antenas parabólicas. Tomás Picó, 4 Ibi **Tel. 96 655 23 40**

Tello Electricidad, c.b.- Domótica, automatismos, electricidad industrial, TV-TDT-sonido. Av. de la Provincia 2-D Ibi **Tel. 96 555 07 17**

Electrodomésticos

Ibital Cadena Master.- Electrodomésticos, telefonía móvil, audio-video. Avda. Juan Carlos I Ibi. **Tel. 96 555 46 67**

Radio Amorós.- Electrodom., Telefonía móvil digital AIRTEL. Distribuidor oficial CANAL+. Servicio técnico propio. Constitución, 17. Ibi. **Tel. 96 555 12 81**

Financieras

Credit Services.- Soluciones financieras para empresas y particulares. Hipotecas, refinanciaciones, etc... Avda. de Europa, 2. Ibi. **Tel 96 655 50 60**

GS Financial.- Las mejores soluciones hipotecarias del mercado para cualquier circunstancia. Avda. Juan Carlos I, 20 Ibi. **Tel 96 555 04 60**

Floristerías

MiroMar Floristería.- Una flor en el momento y lugar que tú desees. El Salvador, 9 Ibi. **Tel. 96 655 19 96**

Fontanerías

Montacal.- San Pascual, 20 Ibi. **Tel. 96 555 24 74**

Fotografía

EJ Fuster.- **www.ejfuster.com** Especialista en reportaje social, bodas, comuniones, fiestas, retratos, naturales... C/ Vicente Aleixandre, 4. **Tels. 96 555 20 70 - 630 262 583**

Verdú.- Estudi Fotográfico. Av. de la Paz, 17 Onil. **Tel. 96 655 76 77**

Gómez Fotografía.- Fotógrafo. C/ Ravalet, 47 Ibi. **Tels. 96 655 27 90 - 629 374 576**

Manolo Fotógrafo.- Fotografía creativa. Manuel Iváñez. Tibi, 6 Ibi **Tel. 96 655 07 16**

Paco Crespo.- Fotografía. Ravalet, 40. **Tels. 96 655 32 30 - 609 657 950**

Raúl Fuster Fuster.- Estudi Fotográfico. Azorín, 2 Castalla. **Tel. 96 656 05 99**

SM Fotógrafos.- Estudio fotográfico. Fotografía industrial. Bodas, comuniones, bautizos. Reportajes de fiestas. Av. de la Paz, 22 Ibi. **Tel. 96 655 09 05**



Nuestros profesionales, cuestión de confianza.

CASA DEL MUNDO Jos Heijs

Casa del Mundo es el restaurante más internacional de la comarca. En él se pueden degustar platos típicos y tradicionales del mundo.

Para su gerente, Jos Heijs, lo más importante es que la gente descubra sabores diferentes y, para conseguirlo, dedican su cocina cada semana a un país. Además, cada dos meses cambian por completo la carta para ofrecer al cliente la máxima variedad.

Casa del Mundo abre los jueves, viernes y sábados todo el día. Los domingos únicamente para comidas.

Situado en la carretera CV 805 (Castalla/Ibi a Tibi), para realizar las reservas llamar al teléfono 676 278 480.

Funeraria

Funeraria Moya.- Cádiz, 7 Ibi **Tel. 96 655 23 37**

Hogar

Colchonería "Cama 10".- Artículos para dormir mejor. C/ Empedrat, 43 Ibi. **Tel. 96 555 06 22**

Idiomas

Tradumundi.- Escuela de idiomas. Traducciones. Clases de repaso todas las asignaturas: Primaria, ESO, Bachiller. Gta. de España, 4B, bajo. Ibi. **Tel. 96 655 22 04**

Informática

Informática Aplicada-Passatge D'Escals, 3 - AC. IBI. Tel. 96 655 40 01. Móvil: 619 689 865. E-mail: **inforapli@ctv.es**

Inmobiliarias

Eurogestión Inmobiliaria.- Marcamos la diferencia. Av. Juan Carlos I, 63. Ibi. **Tel 96 655 13 87**

Houservices.- Vivienda + Financiación. Tu piso ya pretasado. Avda. de Europa, 2. Ibi. **Tel 96 655 50 60**

Inmobiliaria La Foia.- Si busca vivienda, no dé más vueltas. Ramón y Cajal, 4 Ibi. **Tel. 96 655 27 05**

Inmobiliaria Pastor.- Avda. de la Paz, 36 bajo Ibi. **Tel. 96 655 34 34**

Inmolbi.- C/ Dr. Ferrán, 1 AC, Ibi. **www.inmolbi.com Tel. 96 555 13 06**

Lidercasa International.- Todo tipo de gestión inmobiliaria para: comprar, vender, alquilar. Av. Juan Carlos I, 48 Ibi. **www.lidercasa.com Tel. 96 655 26 18**

Tarancón Inmobiliaria.- Residencial MIRADOR DE CASTALLA, viviendas unifamiliares. Avda. de Petrer, esq. Riu Segura. Castalla. **Tel 965 560 590**

Internet

Escape Network.- Desarrollamos proyectos de internet personalizados para empresas. **www.grupoescape.com. Tel. 96 555 37 56**

Joyerías

Estilor Joyeros.- Taller de reparación y fabricación propia. Avda. de la Paz, 20 Ibi. **96 655 24 49** Sta. Rosa, 6 Alcoy. **96 652 13 04** Continente (Petrel). **96 537 75 02**

Javi's Joyeros.- Pablo Sorozábal, 10 Ibi. **Tel. 96 655 20 18**

Juguetes

Juguetotes.- Tu super tienda de juguetes en el centro de Ibi. Av. de la Paz, 3 Ibi. **Tel. 96 619 90 82**

Superjuguete.- Tu gran tienda de juguetes en Ibi. Abierto todo el año. Ctra. de Alicante. Pol. Alfaç II - C/ Cuenca. 29 Ibi **Tel. 96 555 21 85**

Lámparas

Luzlamp.- Fábrica de lámparas. Venta al público. Servicio de instalación. Presupuestos sin compromiso. Av. Juan Carlos I, 73 Ibi **Tel. 96 655 50 48**

Libros-Papel

Avenida.- Librería-papelería. Avda. Constitución, 10 Onil. **Tel. 96 556 47 40**

Papelería librería Miralles.- C/ San José, 1. Ibi **Tel. 96 555 22 77**

Plumier.- Librería, papelería. Constitución, 6 AC, Ibi. **96 555 05 16**

Limpieza

Limpiezas Garvi.- Limpieza de alcantarillado, tuberías, fosas sépticas. Naves industriales. C/Cuenca, 32 Ibi. **96 655 17 27**

Mármoles

Ibimármol S.L.- "En Ibi, desde hace más de 25 años dando forma a su imaginación en trabajos de piedras, mármoles, granitos y silestone". Av. Valencia, 35 Ibi. **Tel. 96 555 16 29**

Mármoles Maigmo S.L.- Todo tipo de trabajos en mármoles, granitos y silestone totalmente montados. Castalla **96 556 12 86 Fax: 96 556 17 76**

Moda

Dardo.- Moda Hombre. En Onil, C/Biar, 12 **96 556 51 20.** En Castalla, C/Rey Don Jaime, 15 **96 656 04 32.** En Ibi, C/2 de Mayo, 3 **96 655 28 73**

Loccura.- Moda joven y exclusiva en Ibi. C/ Constitución 11. **Tel. 96 555 31 11**

Maxim's.- Estilo y elegancia en ropa de caballero. En Ibi, C/ Constitución, 14. **96 555 16 84**

Maxi Bébé.- Ropa de bebé y premamá. Mobiliario para el bebé. Dr. Marañón, 14 Ibi. **Tel. 96 655 15 76.**

Motor

Ibimoto.- Venta y reparación de motocicletas y ciclomotores. San Pascual, 22. **Tel. 96 655 29 44**

Talleres Pabel.- Mecánica, electricidad, neumáticos, frenos, dirección, sistemas de inyección y aire acondicionado. Av. de Valencia, 25 Ibi **Tel. 96 555 13 65**

Muebles

Cal Motxo.- Muebles de estilo, calidad y alta decoración. Mercat, 13 Onil **Tel. 96 556 55 51**

Cosas de casa.- Con una gran selección de muebles para su hogar. En Onil: Av. de la Paz, 28. En Ibi: Av. Juan Carlos I, 81. **Tel-Fax: 96 556 54 04**

Duet.- Tu tienda de cocina y armarios. Lepanto, 13 Castalla. **Tel. 96 556 10 06.**

Ecoprix 'El economato del mueble'.- En Ibi: Av. Juan Carlos I, 74 **Tel. 96 655 25 52.** En Castalla: Reyes Católicos, 38 **Tel. 96 556 11 76**

Ideas.- Dormitorios juveniles, armarios a medida y colchonería. Avda. Juan Carlos I, 57 Ibi. **Tel. 96 655 35 56**

Kibuc-Muebles Verdú.- Nuevas tendencias para tu hogar en muebles y complementos. C/ Alicante, 46 Ibi. **Tel. 96 555 10 65**

Muebles Luna.- Mueble clásico, moderno y provenzal. Especialista Boiseries. Ctra. Alcoy-Yecla. **Tel. 96 556 40 19**

Ópticas

Ibi Óptics.- Óptico optometrista, audiología, contactología. Plaça Miguel Servet, 4 Ibi. **Tel. 96 655 36 90**

Ortopedia

Ortopedia La Foia.- Atendido por técnicos ortoprotésicos titulados. Zapato ortopédico, fajas, prótesis, recetas SS... C/ Empedrat, 43 Ibi. **Tel. 96 633 48 21**

Pienso

Pienso Sanjuán.- Pienso, legumbres y frutos secos. Av. Constitución, 18 Ibi. **Tel. 96 555 09 89**

Pizzerías

Pizzería Pasta Mania.- Rte. Brasería. Servicio a domicilio. Avda. Juan Carlos I, 97. Ibi. **Tel. 96 555 40 83**

Psicólogos

Psicoform.- Tratamiento de depresión, ansiedad, autoestima, relajación, problemas interpersonales, etc. Av. de la Paz, 6-3ºB. Onil **Tel. 647 687 850**

Publicidad

DAOS Publicitat, S.L.- Artículos de publicidad, ropa laboral y de seguridad. Castalla. **Tel. 966 560 231**

Puericultura

Luzlamp.- Todo para su bebé, mobiliario infantil, carritos, regalos, etc. Av. Juan Carlos I,

ANUNCIOS GRATUITOS*

Tus anuncios ahora también en internet
www.escaparatedigital.com

INMUEBLES

EUROGESTIÓN INMOBILIARIA vende chalet en Castalla Internacional, con 200 m² de parcela y unos 80 m² de vivienda: 2 dormitorios, baño, salón, cocina, trastero y solarium. Totalmente amueblado y con electrodomésticos. Precio: 153.000 € (25.000.000 pts.) **Tel. 96 655 13 87**

EUROGESTIÓN INMOBILIARIA vende primer piso en el edificio La Mecánica, con 120 m²: 3 dormitorios, 2 baños completos, salón, galería, cocina y balcón. Materiales de 1ª calidad, calefacción, suelos de mármol, puertas de roble... Ahora por 162.275 € (27.000.000 pts.) **Tel. 96 655 13 87**

EUROGESTIÓN INMOBILIARIA vende ático en Ibi, zona parque Giravella. Con 90 m² de vivienda y unos 40 m² de terraza. 3 dormitorios, baño, aseo, salón y cocina. Se vendería por 174.000 € (28.951.164 pts.) **Tel. 96 655 13 87**

EUROGESTIÓN INMOBILIARIA vende bungalow en la Sagrada Familia, con 175 m²: 3 dormitorios, baño, 2 aseos, cocina, salón, terraza, patio y local de 55 m². Calefacción, ventanas de aluminio, suelos de gres... Disposición inmediata. Se vendería por 186.300 € (31.000.000 pts.) **Tel. 96 655 13 87**

LIDER CASA ÚLTIMAS VIVIENDAS en la promoción Santa Ana Prorielk San Jaume 1º. Con 6.000 € de entrada y 500 € cada mes, puede comprar cualquier vivienda de 1, 2 y 3 dormitorios. No deje pasar esta oportunidad. El resto a la firma de la escritura se lo financiamos con Caja Murcia. **Tel. 96 655 26 18.**

LIDER CASA PROMOCIÓN EN TIBI, de viviendas de 1 y 2 habitaciones y ático, 2 dormitorios con trasteros y zona común para ocio y sala de gimnasio, de renta libre. Precios desde 84.730 €. Para más información: Inmobiliaria Lidercasa International en avda. Juan Carlos I nº 48. **Tel. 605 847 924 - 96 655 26 18.**

LIDER CASA ESTUDIO NUEVO 1 habitación, cuarto de baño con mampara, cocina-comedor, aire acondicionado, las ventanas con mosquitera, y se vendería amueblado, cuenta también con trastero. Para más información: Inmobiliaria Lidercasa International en avda. Juan Carlos I nº 48. **Tel. 605 847 924 - 96 655 26 18.**

LIDER CASA PROMOCIÓN EN CASTALLA 64 viviendas con garaje y trastero de 1, 2 y 3 dormitorios, 2 plantas. Sótano, garajes y locales comerciales en planta baja. Zonas comunitarias en última planta con piscina y zonas verdes. Precios desde 74.025 €. Para más información: Inmobiliaria Lidercasa International en avda. Juan Carlos I nº 48. **Tel. 605 847 924 - 96 655 26 18.**

Inmobiliaria La Foia necesita viviendas en venta y alquiler para atender demandas de clientes. Tel. 96 655 27 05.

HOUSERVICES Piso de 160 m², ubicado en pleno

centro, concuatro dormitorios, aseo, baño, una amplia cocina con despensa, terraza, comedor. Un quinto con ascensor con acceso a minusválidos. 147.000 €. **Tel. 96 655 50 60**

HOUSERVICES Piso en pleno centro, frente mercado, con 94 m², tres dormitorios, baño, salón-comedor muy amplio y soleado, sexto con ascensor. Totalmente amueblado y con electrodomésticos. 128.000 €. **Tel. 96 655 50 60**

HOUSERVICES Piso de 50 m², planta baja ubicada en la zona de la avenida de la Paz, muy soleado con dos dormitorios, baño, cocina y salón-comedor, completamente amueblado y con lavadora. 63.000 €. **Tel. 96 655 50 60**

INMOIBI Ref: 39801. En Ibi. Piso de 85 m², en buena zona y tranquila. Salón, cocina, galería, 3 habitaciones, baño, despensa y balcón grande, mitad acristalado. Para hacer reformas. Calefacción. 118.000 €. **Tel. 96 555 13 06.**

INMOIBI Ref: 38501. En Ibi. Piso de 85 m, en una de las principales avenidas de Ibi. Un primero c/ 3 habitaciones, salón-comedor, cocina, galería, baño, patio y balcón. Calefacción y A/A. Reformado, c/ puertas de roble. 112.000 €. **Tel. 96 555 13 06.**

INMOIBI Ref: 38701. En Castalla. Casa de Campo, 75 m² const. y 3.500 m² de parcela. De obra nueva. Tiene estupenda comunicación, agua y luz a pie de parcela y agua de riego. 116.000 €. **Tel. 96 555 13 06.**

CHOLLO-OPORTUNIDAD Particular vende: Apartamento 2 habitaciones en SANTA POLA. Urbanización con piscina y parking. Totalmente reformado. Orientación levante. Amueblado y con aire acondicionado. ¡URGE VENDER! 138.000 €. Tel.: 662 360 933.

Alquilo o vendo local comercial en Barrio San Miguel, zona recinto ferial, 35 m². Tarima, aire acondicionado, persiana automática. Como nuevo. Tel. 646 610 883.

Alquilo cochera grande zona Santiago Apóstol. 50 €/mes. Tel. 615 813 717.

Se traspasa tienda infantil -Arre Caballito- de bebé y puericultura, en pleno funcionamiento. Zona céntrica. Tel. 96 655 34 81.

Alquilo piso en Ibi (Edificio Mercadona), sólo para oficinas. Tel. 620 625 016.

¡OPORTUNIDAD! Vendo piso en Ibi C/ Jaime I El Conquistador (junto futuro Centro de Salud), 4 hab. amplias, 2 baños, gran comedor, cocina, galería y balcón. Con ascensor. Tel. 636 859 471. Abstenerse inmobiliarias.

Se vende piso en Alicante, buena situación (cerca Hospital General), 2 habitaciones, amplio comedor, cocina, baño y galería. Muy soleado. 156.000 € negociables. Tel. 637 859 240.

¡Oportunidad! Casa de campo rústica, nueva construcción, 70 m² en doble planta, con luz solar, agua y 4.500 m² de terreno vallado, magníficas vistas. A 25 minutos de Alicante. Tel. 699 849 384.

Particular vende piso en Ibi, de 114 m², con magníficas vistas, es un 3º y último. También vendo casa de 113 m². Precio a convenir. Tel. 630 262 583.

Alquilo locales comerciales totalmente acondicionados en la calle Constitución de Ibi. Precio: 750 €/Tel. 655 214 893.

Se traspasa por no poder atender, negocio de informática y copistería, en situación y condiciones inmejorables. Tel. 616 446 060.

VENDO casa adosada de 140 m² en Onil, junto al Ayuntamiento y Casa de Cultura. 2 plantas, 4 habitaciones y terraza. Solo 129.000 €. Tel. 661 305 074.

VENDO plaza de garaje tabicada en C/. Doctor Ochoa. 19.000 €+ IVA. Tel. 647 987 029.

MOTOR

¡Chollo! Vendo Seat Ibiza 1.500 GLX, 5p, gris metalizado, del año 91, por 300 €. Tel. 670 816 253.

Vendo Opel Calibra 2.0i, blanco. En perfecto estado. Con 100.000 kms demostrables. EE, DA, AA, ABS. 3.500 €. Tel. 670 816 253.

Vendo Ford Focus 1.6 gasolina, año 99, impecable. Por 5.000 euros. Tel. 669 782 793.

Vendo Quad Bombardier de 650 cc. Todos los extras, impecable. Por 6.000 €. Tel. 652 907 221.

Vendo Suzuki Gran Vitara muy nuevo, de color negro. Tel. 615 813 717.

Vendo Derbi Variant Box en buen estado. Precio a convenir. Tel. 696 696 292.

Vendo Orion 125 cc 4t. por no usar. 2 meses de uso. A toda prueba. 600 €. Tel. 687 627 079.

EMPLEO

OFERTAS:

Se busca logopeda para trabajar en el Centro de Salud Integral Benzaí de Ibi. Tel. 96 619 90 40, previa entrevista con Maika.

Se busca camarero/a para los meses de verano. Interesados llamar al tel. 680 361 148.

Se busca profesional de peluquería. Interesados llamar al tel. 96 555 00 94.

Se busca persona interna para cuidar a una persona mayor. En Onil. Tel. 654 936 086.

Empresa de Artes Gráficas en expansión, de Ibi, necesita cubrir varios puestos de trabajo: IMPRESORES, MAQUINISTAS, AYUDANTES, DISEÑO Y FOTOMECÁNICA. Hombres o mujeres. Remuneración según valía, formación y experiencia. Interesados, llamar al tel. 664 043 985.

La Caixa tiene previsto un plan de apertura de oficinas. Si tienes interés por desarrollar tu carrera profesional como: **gestor de servicios financieros** en la zona norte de la provincia de Alicante consulta los requisitos de la oferta e introduce tu curriculum en el acceso "trabaja con nosotros", de la página principal: www.lacaixa.es

Se necesita vendedor/a con experiencia para tienda de cocinas. Con conocimientos de Autocad y mínimo de experiencia 1 año. Enviar curriculum a: info@ideasluna.com

Se necesita chico entre 22 y 28 años para cubrir puesto de ventas y atención al público. Se requiere: -Carnet de conducir, conocimientos básicos de inglés e informática, facilidad para el trato con el público. Mandar solicitudes al correo electrónico: puetodeventa@yahoo.es o al fax 96 655 16 50.

DEMANDAS:

Chica de ibi busca trabajo por las mañanas. En oficina-recepción o similar. Tel. 649 746 494.

Se ofrece chica joven para trabajar en el sector de la industria, de ibi, castalla y onil, coche propio, excepto turno de noche. Tel. 600 652 162.

Se ofrece chico joven y responsable, con experiencia en máquinas de plástico, para cualquier oferta laboral. Tel. 639 422 399.

Se ofrece chica española para trabajar como dependienta, limpieza, cuidado de niños, en fábrica o cualquier otra oferta laboral. Incorporación inmediata. Tel. 678 852 876.

Chica responsable se ofrece para trabajar en limpieza y cuidado de niños. Por horas. Tel. 657 587 316.

Se ofrece chico con una minusvalía del 33% para trabajo en cualquier sector. Tel. 622 642 211.

Se ofrece fontanero, oficial de 1ª, para trabajo en empresa o para particulares. Contratado o como autónomo. Tel. 622 648 777.

Señora responsable y con experiencia se ofrece para

el cuidado de personas mayores, niños, limpieza o bares. Tel. 660 602 562.

Chica busca trabajo como ayudante de cocina, limpieza o fábricas. Con mucha experiencia en estos campos. Tel. 686 015 319.

Se ofrece chico para trabajar en la obra o pintura, oficial de 2ª. Tel. 686 015 319.

Se ofrecde señor con experiencia en carpintería, ferralla o en la construcción. Tel. 664 063 569.

Se ofrece chica para trabajar cuidando niños, como dependienta o en fábrica. Tel. 696 891 918 - 666 098 433.

Señorita joven, de buena presencia, busca trabajo como camarera. Tel. 609 650 642 (urgente).

Se ofrece administrativo contable con experiencia para llevar contabilidad de comercios y empresas. Tel. 649 471 956.

Señora responsable y con experiencia se ofrece para trabajo de limpieza o cuidado de niños. Hasta las 6 de la tarde. Tel. 618 820 875.

Chico se ofrece para trabajar en fábrica: montaje, almacén, etc... Tels. 646 647 299 / 649 388 967.

Se ofrece señora con experiencia para cuidar ancianos. Tel. 645 563 696 - 96 655 07 00.

Busco trabajo en limpieza, cuidando personas mayores, niños; en fábricas. Idiomas: inglés, francés. Tel. 679 293 936.

Se ofrece chica joven para trabajar en el sector de la industria. Jornada completa, excepto noche. Tel. 600 652 162.

Se ofrece chófer con carnet B y carnet de carretilero (torito). Tel. 646 382 717.

Se ofrece chica joven para trabajar en montaje, comercio, etc. Tel. 637 303 455.

Se ofrece señora para limpieza o cuidado de personas mayores. Tel. 660 512 608 - 606 065 007.

Se ofrece señora para limpieza y cuidado de personas mayores. Tel. 677 871 587.

Chico de 26 años busca trabajo en cualquier sector. Experiencia en construcción y control de calidad. Buena presencia y muy responsable. Incorporación inmediata. Tel. 680 213 662.

Busco trabajo para cuidar personas mayores o como ayudante de cocina. Tel. 676 040 479.

Busco trabajo para cuidar personas mayores o limpieza, o en bar. Tel. 618 460 625.

Se ofrece señora para trabajar en fábrica o bar, ayudante de cocina, limpieza o cualquier trabajo. Tel. 649 733 933.

Se ofrece camarero y barman profesional para café, restaurante o discoteca. Jornada completa. Tel. 679 985 318.

Se ofrece ayudante de albañil o jardinería u otro trabajo. Estoy disponible. Tel. 679 985 318.

Se ofrece señora para trabajar en casa o bien en limpieza, o en otras tareas. Tel. 669 255 715.

***Todos los anuncios de compra-venta entre particulares son gratuitos excepto Sección Inmobiliaria y Motor: 10 €** (20 palabras)

Envía este cupón a: **ESCAPARATE, Av. Juan Carlos I, 63 IBI**

Por fax al: **96 555 35 51** Por correo electrónico a: escapate@telefonica.net

WEB: www.escaparatedigital.com SMS: **7667**

ANUNCIOS GRATUITOS - CLASIFICADOS

Nombre

Tel.

Texto

.....

.....

Ya puedes mandar tus anuncios por SMS

fácil
rápido
cómodo
eficaz

envía un SMS al
7667
a cualquier hora del día

envía ESCAPARATE (espacio)
y el texto de tu anuncio al 7667
indicando tu número de teléfono

Tarifa de envío 120 céntimos / IVA. Los anuncios se publicarán en el próximo número de ESCAPARATE.

Importante: los anuncios deben enviarse desde teléfonos de referencia, en caso contrario, no serán publicados.



Se ofrece señora para trabajar de cocinera, ayudante de cocina o camarera. Tel. 609 650 642 - 669 287 361.

Se ofrece chico para trabajar en cualquier sector. Tel. 639 323 689.

Chica de ibi busca trabajo; con experiencia en oficina y atención al público. Tel. 649 746 494.

Mujer responsable busca faena de casa, montaje de juguetes, o cuidar niños. Tel. 677 001 149.

Se ofrece chico joven como repartidor, conductor de torito, o para pastelería. Tel. 676 722 557 / 686 246 523.

Chófer de primera busca empleo. Tel. 627 854 399.

Mujer joven busca un trabajo en cualquier cosa, preferiblemente turno de noche. Llamar al 696 583 708.

CONTACTOS

Divorciado 42 años, buena presencia, conocería chica similar, que le guste la natura, vida y amor. Tel. 686 051 466.

Hombre de 45 años busca conocer a mujer madura para amistad y relacion sana. Tel. 664 027 086.

Peluquera. Separada. Busco hombre para hacerlo. Pago los gastos de la cita. Tel. 664 743 636.

Divorciada desea conocer señor culto, cariñoso, buen corazón y guapo. Entre 60 y 63 años, que viva en Castalla, Onil o Biar. Tel. 630 329 902.

Jose Luis, 47 años y divorciado –de Onil–, Busco chica de 40 a 47 años para relación seria. Tel. 618 367 135.

VARIOS

Clínica Benzaí. Promoción: Hasta el 25 de abril, **primera sesión de psicoterapia gratuita** para niños, adolescentes, parejas y adultos. Tel. 96 619 90 40.

Se vende Navegador GPS Tom Tom Go por 200 euros. Tel. 696 019 496.

Vendo muebles y electrodomésticos. Precio a convenir. Tel. 685 924 087.

Vendo aparato de cromoterapia para tratamientos de belleza o medicina alternativa. Nuevo, económico. Tel. 622 630 237.

Vendo puerta de hierro forjada con cristales de 2 hojas. Por 275 € negociables. Tel. 622 630 237.

Vendo cachorros de boxer. Muy económicos. Tel. 615 816 395.

Se compran metales usados (aluminio, cobre, bronce, latón, cable eléctrico, y otros metales). Recogemos a domicilio. Pago inmediato. Tel. 638 930 830.

Vendo dormitorio con cama de 90 cm. Precio a convenir. Tel. 610 695 073.

Se venden 2 colchones en muy buen estado, de 90 cms. Precio a convenir. Tel. 696 694 279.

PASTOR INMOBILIARIA

Avda. de La Paz, 36 - bajo IBI (ALICANTE) TEL.: 96 655 34 34



Se vende
PISO
Precio: **70.000** euros.



MIRADOR DE CASTALLA *residencial*

ascensor privado · zonas deportivas · piscina comunitaria · seguridad privada



empieza a Vivir

TARANCÓN
inmobiliaria

Oficina de Ventas
Avda. de Petrer, Esq. Rúa Segura, Castalla
Atención telefónica: 965 560 590