



Somos esclavos de las  
leyes para ser libres.  
Cicerón

# ESCAPARATE

www.escaparedigital.com

Periódico Independiente  
de la Montaña

Del 2 al 9 de abril de 2015  
AÑO XXII • Tercera Época  
Número 781  
1'50 €



## El Consell abandona el patronato del Museo del Juguete de Ibi, que gestionará ahora el Ayuntamiento

Tras el cambio de estatutos, la Fundación del Museo se hará cargo de la gestión del Teatro Río

■ IBI

Un coche arrolla a una motocicleta en otro de los puntos negros de la red viaria

5

PÁGINA 4

■ IBI / MUNICIPALES

ADli presenta la lista electoral y Ciudadanos a su alcaldable

9

■ CASTALLA

La candidata del PSOE, Maite Gimeno, aboga por la legalidad y la transparencia

15

■ ONIL

Dos esculturas rinden homenaje a los atletas olímpicos y al artista local Eusebio Sempere

18 y 20

■ MÚSICA

Consigue entradas para los conciertos de la sala La Fábrica

15



**Semana de Pasión.** Las cofradías de la comarca de la Foia ofrecen esta Semana Santa un apretado programa de actos y procesiones, que año tras año ganan en esplendor y seguimiento por parte de la ciudadanía. La imagen corresponde a la procesión de la Hermandad de los Jóvenes de Ibi, que se celebró la noche del miércoles 1 de abril. Uno de los momentos más emotivos será el encuentro de Jesucristo resucitado con su madre, la Virgen María, el día 5 de abril, Domingo de Pascua.

PÁGINAS 14 y 18

**DARDO** moda home

Onil: C/. Biar, 12  
Tel. 96 556 51 20  
Ibi: C/. Dos de Mayo, 3  
Tel. 96 655 28 73  
Castalla: C/. Rey Don Jaime, 15  
Tel. 96 656 04 32

**CLINICAS LINEA DENTAL**  
Dña. Celia G. Roldán García  
www.clinicasslineadental.net

ESPECIAL  
**IMPLANTE**  
x 39€  
AL MES  
30 MESES SIN INTERÉS

**SEGURIDAD Y FIRMEZA**  
CON **IMPLANTES DENTALES**

"TU SONRISA ES NUESTRO COMPROMISO"

IBI Av. Juan Carlos I, 56, 1º 966 331 351  
ONIL Av. La Paz, 8, 1º 966 557 887  
ELDA Av. de José Martínez González, 2 965 380 112

**ESTILOR JOYEROS**  
Desde 1980 al servicio de la comarca

Brilla en tu **COMUNIÓN**  
con **ESTILOR JOYEROS**  
todo lo de **COMUNIÓN** al  
**50%**  
(excepto relojes)

Santa Rosa, 6 96 652 13 04 **ALCOY**  
Avda. de la Paz, 20 96 655 24 49 **IBI**  
C.C. Carrefour 96 537 75 02 **PETRE**



## La pregunta

## LA OPINIÓN DE NUESTROS INTERNAUTAS

¿Tras el accidente aéreo de Los Alpes, le ha cogido miedo a volar?

Puedes participar en [www.escaparedigital.com](http://www.escaparedigital.com)

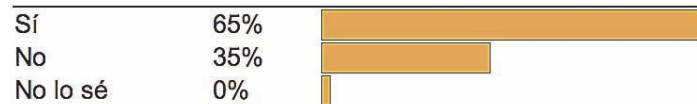

## ¿Se va usted de viaje en Semana Santa?



**María Castellanos,**  
estudiante

## “Voy a Almería porque tengo familia”

“Yo ahora en Semana Santa me voy a Almería porque tengo familia allí.

Lo hacemos habitualmente en estas fechas y también vamos a ver las procesiones.

Me gusta mucho estar en estas fechas allí porque hay buen ambiente”.



**Estefanía Sanjuán,**  
estudiante

## “Me voy a Sevilla con mi familia”

“Nos vamos a Sevilla, con mi familia, a ver qué ambiente hay por allí.

Es la primera vez que vamos en Semana Santa a Sevilla y me hace mucha ilusión porque me gusta mucho viajar.

Normalmente nos vamos a algún sitio por las vacaciones de Semana Santa”.



**Fabián Llinares,**  
metalúrgico

## “No está la cosa para salir de viaje”

“Este año nos quedamos en Ibi porque no está la cosa para salir de viaje. Somos excursionistas y hemos ido otras ocasiones a los viajes que organiza el centro excursionista de Ibi pero ya llevamos algunos años que no salimos. En esta ocasión nos quedamos para ver las procesiones de Ibi”.



**Gertrudis Sanchís,**  
auxiliar de enfermería

## “Iré a mi casa en Montealegre”

“Sí, me marchó a Montealegre, al lado de Almansa. Me voy a mi casa como suelo hacer cada vez que tengo oportunidad. De hecho muchos fines de semana me marchó allí.

Ahora en Semana Santa hay tradición, como en todas partes, de procesiones”.

## ABRIL

L	M	M	J	V	S	D
		1	2	3	4	5
6	7	8	9	10	11	12
13	14	15	16	17	18	19
20	21	22	23	24	25	26
27	28	29	30			



Luna 6



Meng. 14



Nueva 22



Crec. 29

## PASÓ EN

## La Bendición de los Campos. 3 de mayo, Día de la Santa Cruz

En esta fecha se salía en procesión que presidía el sacristán y los monaguillos que llevaban la Cruz Parroquial, acompañados a ambos lados por hileras de hombres y cerrando la comitiva, el Cura bajo palio. Se dirigían a la Cruz del Término, por el Carrer les Eres y Carrer Joaquín Vilanova hasta el Patronato (antiguamente, carretera hacia Alcoy); allí tenía lugar la Bendición de los campos, efectuándose en dirección a los cuatro puntos cardinales, al objeto de favorecer y proteger las cosechas.

Archivo Municipal de Ibi de la obra *Miscelánea Ibense* de Antonio Anguiz

## Así lo veo yo

## El estanque

J. J. Fernández Cano



Desde el patio de entrada a una casa antigua de porte señorial, que en la realidad yo nunca había conocido, veo cómo se abre una puerta y aparece Gloria. Cubierta apenas por unas gasas blancas y vaporosas, se dirige hacia mí sonriendo y, cuando tiendo los brazos para recibirla, se da la vuelta sin perder la sonrisa y se introduce por un sendero flanqueado por grandes árboles que apenas dejan filtrarse afilados cuchillos de sol por entre su umbrío ramaje. Yo, por más que me esfuerzo y acelero mi paso, no llego a alcanzarla, las piernas me pesan como si se hubiesen convertido en plomo, en tanto que Gloria, siempre sonriente, vuelve de trecho en trecho la cabeza hacia mí y me hace gestos con la mano invitándome a seguirla.

A medida que este juego se prolonga, el bosque se torna más oscuro y tenebroso, al tiempo que la distancia entre nosotros se va acortando, lo que aumenta mi excitación hasta embarcarme en una especie de vértigo. Al llegar al borde de un estanque de aguas sombrías, ella se detiene, al fin. Contempla la oscura superficie del estanque y se gira hacia mí con los brazos extendidos. Nos fundimos entonces en un ceñido abrazo en el que el liviano atavío que la cubre, permite sin trabas que sus formas se acoplen a mi cuerpo en una entrega ardiente y sin más condiciones que dar rienda suelta al volcán de nuestros deseos. Su electrificante pro-

ximidad, la tibieza de su cuerpo y el perturbador aroma que emana de toda ella, hacen que mi ser estalle como un saco de muelles. Es entonces cuando Gloria, envuelta en sus transparencias, se gira sin apartar los ojos de mí ni perder su encendida sonrisa y se arroja al estanque.

Todavía embriagado por aquel desconocido delirio, veo angustiado como a Gloria, mi Gloria, la engullen las aguas tenebrosas del estanque. Cuando las fuerzas me lo permiten, me zambullo en pos de ella con el propósito de rescatarla de la perdición, mas, por mucho que tanteo en las negras profundidades, mis manos no logran dar con su cuerpo. Siento una angustia indescriptible y cómo el aire se va agotando en mis pulmones. Es justo en ese momento cuando el sueño me arroja a una realidad inhóspita, hiriente, como a un molusco al que quitan su caparazón y lo abandonan en un camino seco y pedregoso.

No sé si estos perturbadores sueños serán buenos o malos, ni siquiera hasta dónde se podrán considerar normales. Lo que de verdad me desconcierta es que una vez despierto, Gloria, la protagonista de mis sueños, continúa mirándome desde la oscuridad de la madrugada, de esa forma que invita al placer y a la perdición. Estoy seguro que es una mirada cómplice. Es como si sus ojos y su sonrisa me dijeran: Ya sabes. Esta noche en el estanque.

## En clave de humor



## Cartas de los lectores

Los escritos dirigidos a esta sección deben tener un máximo de 350 palabras. En caso contrario, ESCAPARATE se reserva el derecho a publicarlos, resumirlos o extraerlos. Los escritos aparecerán publicados con la firma del autor, nunca con seudónimo, quien debe hacer constar su nombre y apellidos, domicilio, teléfono y D.N.I. Los escritos pueden enviarse por correo electrónico a: [escapate@escaparedigital.com](mailto:escapate@escaparedigital.com)

## Nuestro deber

Transitando por una acera he tenido que bajar a la calzada para poder proseguir mi camino. Una furgoneta ocupaba la acera. En la calzada, me he situado detrás de una motocicleta, aguardando ambos a que una chica consiguiese aparcar su coche. Al cuarto intento, la mujer me ha pedido si podía aparcarle el coche. Y, con sumo gusto, así lo he hecho, compensando su amargura, y no sin poco esfuerzo, pues el tema estaba complicado dada la estrechez de la calle y el hecho de encontrarse en la acera contraria un coche aparcado sobre ella. Actos como éste he realizado unos cuantos en mi vida. Ayudar a otros en un momento

puntual va en nuestros genes, no hay que permitir que el otro se deje llevar por su abatimiento o frustración. No poder aparcar nos ha pasado alguna vez.

Lo he vivido en mis carnes. Todos somos muy solidarios hasta que dejamos de serlo o de mostrarlo. Podemos socorrer a una persona ayudándola a aparcar su coche, pero somos incapaces de ceder el asiento en el autobús a una persona joven o anciana con muletas. Nuestra serena afabilidad se confunde en ocasiones con reproches y silencios agrios. Un vago sentimiento en nuestro ego nos impulsa a actuar caballeramente mientras que con otras personas, igual de desconocidas, no nos volcamos raudos a ofrecer nues-

tros servicios. Y es que en nosotros anida el ansia de la solidaridad aunque muchas veces no actuamos más que frente a un acto concreto merced a un reflejo interior que no hemos provocado. Nuestro deber es ser felices procurando inocular ese sentimiento en los demás, como si sus vidas nos atañesen más allá de considerarlos iguales. La vida es una sorpresa: igual aparcamos un coche ajeno que nos enfrentamos al mundo. No más ojos velados. Deja que tu interior te hable, di adiós a la vida mecanizada. Es tu deber.

Por otra parte, hasta los fines más laudables contienen sombra de confusión en los ojos. Por la mucha necesidad de sangre y ante los continuos llamamientos a la donación de sangre nos llenamos de solidaridad y nos planteamos donar. Las autoridades sanitarias en el ramo nos tildan de héroes por donar un poco de nuestra sangre. Y es verdad, la sangre ayuda a



Editorial

# El cachondeo

Hasta el próximo 11 de junio (es decir, dos semanas y media después de las elecciones municipales y autonómicas) no se retomará la instrucción del juicio por el caso Gürtel, donde está pringado hasta las orejas el gobierno del expresidente de la Generalitat Valenciana Francisco Camps, el ojito derecho de Dios. ¡Toma ya! ¡Qué bien va la Justicia en este país (y no digamos ya en esta Comunidad) y qué igualitaria es para todos! El Tribunal ha acordado suspender el juicio y retomarlo el 11 de junio porque, así, las partes van a tener más tiempo para estudiar la documentación del caso. Entonces, si no es mucho preguntar, ¿se puede saber qué han estado haciendo las partes hasta ahora? Porque a nosotros, la verdad, las partes ya nos tienen hasta las ídem. Y ya hay quien dice que en este juicio se va a ir de rositas más de uno. Y más de dos, añadimos nosotros. Al final, como suele ocurrir en estos casos, buscarán a un cabeza de turco que apechugue con el mochuelo. Aquí ha estado viviendo de la sopa boba un buen montón de gerifaltes y, ahora, cuando alguien comienza a atisbar algo de lo que había, un hilillo del que poder tirar, llegan los abogados defensores y dicen que no se fían de la imparcialidad del tribunal que está juzgando a sus clientes. El motivo de tal desconfianza, pásmense, es que hay atisbos de socialismo en algún magistrado. Y, claro, cómo va a haber jueces socialistas en un proceso trufado de acusados *populares* (siempre en cursivas, para diferenciar entre ‘relativo al pueblo’ y ‘perteneciente al PP’, dos conceptos totalmente antagónicos). Lo normal en estos casos es que los jueces sean de la misma cuerda que los acusados, para que, una vez finalicen todas las pantomimas, engañifas y paripés en la sala de vistas, puedan irse todos a planear cómo seguir llevándose el crudo, mientras degustan al unísono unas refrescantes cañas y una reparadora mariscada, posiblemente con cargo a los de siempre. Así da gusto impartir justicia, y hasta recibirla. La desfachatez, de nuevo, se acomoda ante nuestros ojos sin que nadie sea capaz de ponerle coto. Después de elecciones, tal vez, el escenario político haya cambiado y toda esta tropa acabe respondiendo por sus desmanes como se merece. Pero sólo tal vez, que es lo que nos tememos.

La Foto



FOTO: SALU RIBERA

## Concierto de música sacra en el Convento de Onil

La Orquesta i Coral Polifónica ‘Cristóbal Pastor’ d’Onil, bajo la dirección de Francisco Pastor Sempere, ofreció el viernes 27 de marzo su undécimo Concierto de Música Sacra, en el Convento de las Religiosas Justinianas. En la primera parte del repertorio, se interpretaron piezas de Bach, Häendel, Saint-Säens, Marzi, García y Caccini. En cuanto a la segunda mitad del concierto, el grupo interpretó la Misa nº 2 en Sol Mayor de Schubert, que fue compuesta en menos de una semana, con sus cinco partes: *Kyrie, Gloria, Sanctus, Benedictus* y *Agnus Dei*.

salvar vidas, y por su partición en el laboratorio separando plaquetas, concentrado de hematíes y plasma según la necesidad, se transfunde al enfermo o accidentado. Pero la sangre que donamos no es más que un tejido vivo, salud en vena, vida, esperanza. Y nos repiten mucho la idea, a mi juicio equivocada, o por lo menos errónea que donando sangre somos héroes. Alguien aguarda ansioso muestra sangre, nos espera, pero nuestro gesto no es más que altruismo puro, solidaridad de nuestra alma satisfecha.

Los donantes de sangre lo sabemos. No somos héroes, amamos esta causa, a las personas como iguales, sentimos satisfacción en nuestro gesto y dona-

mos para que otros puedan recobrar la salud. En España 29.200 personas salvan su vida gracias a los donantes de sangre, y 136.875 viven por esa generosidad. Cada día se realizan 6.200 transfusiones a unas 2.300 personas. No es poco salvar la vida a 80 personas cada día, pero pese a que algunos carteles nos muestran con antifaz de héroes, en realidad si sólo divisásemos ese rostro humano ataviado de antifaz, muchos pensaríamos que son personas que pretenden ocultar su rostro. Lo importante no es cómo nos califiquen por donar, lo que adquiere relevancia es el valor de nuestro gesto de donar. Sabemos la necesidad que existe y tratamos de ayudar de manera solidaria,

pero de héroes nada. Sostenemos una buena causa. Conocemos el auténtico valor de la vida y somos responsables.

Moisés Aparici Pastor

## El Ayuntamiento de Castalla emprenderá acciones judiciales contra un opositor a policía local

A raíz de las noticias aparecidas el pasado día 31 de marzo en los diarios “Las Provincias” y “La Verdad, donde el opositor a policía local D. ROGELIO DEL BARRIO BERBEL vertía toda una serie de acusaciones sustentadas en supuestas “irregularidades”, e incluso

Tribuna

## Soroll electoral

José Vicente Verdú Gisbert



El soroll de la precampanya electoral és clarament audible en aquests dies i seguirà en augment en els esdevenidors, fins a la celebració de les Eleccions Autonòmiques i Municipals del pròxim mes de maig. Des que em vaig apartar de la primera línia política intente analitzar de forma objectiva l’activitat dels diferents partits i les seues corresponents estratègies electorals.

Malgrat que **Podemos** es resisteix a prestar la seua marca electoral, són nombroses les iniciatives que intenten aglutinar a forces minoritàries de l’esquerra sota denominacions tipus “**Guanyem**”, “**Ganemos**” o similars. Prop de la Foia tenim exemples molt il·lustratius d’aquest moviment: Guanyem Alcoi o Guanyem-Guanyem Sant Vicent, fruit d’un procés de convergència de diferents grups, associacions i partits polítics, entre els quals destaca la presència d’**Esquerra Unida** com a partit de referència a l’esquerra del **PSOE**.

No obstant açò, aqueixos mateixos intents de formar fronts amplis d’esquerra han fracassat en la nostra Comarca. A **Onil**, després de multitud de reunions preparatòries, **EUPV** ha decidit formar la seua pròpia llista electoral, incorporant a independents. A **Castalla** les reunions van ser a punt de fructificar, però finalment **EUPV** es presentarà en solitari. Potser siga a **Ibi** on menys contactes hagen existit (la pròpia formació del cercle **Podemos** ja va resultar bastant complicada) i no s’ha format el brou de cultiu necessari per a muntar una gran coalició, en part per les estranyes pretensions d’alguns “il·luminats” disposats a abanderar el projecte i en part per les reticències de la majoria del col·lectiu local d’**EUPV** a renunciar a la seua pròpia ortodòxia.

Personalment, m’hauria agradat que a **Ibi** s’haguera format un front ampli, compost per persones amb una determinada sensibilitat, disposats a afrontar els grans canvis polítics, socials i culturals que sens dubte es van a produir en els pròxims anys, no tant pendants d’unes determinades sigles com obstinats a no permetre que la crisi econòmica siga el pretext per a acabar amb drets i llibertats conquistades amb tant esforç.

Sempre he confessat la meua incapacitat a l’hora de fer travesses electorals. No solament és que no encerte mai, sinó que els resultats s’obstinen a ser completament diferents a com els havia imaginat. Així que m’abstindré de fer prediccions. Els electors diran els qui han encertat en la seua estratègia electoral i els qui se n’hauran d’anar a la seua casa a reflexionar.



delitos, la corporación ha optado por impulsar de oficio, tal y como señala la Ley, la interposición de una querrela criminal por un posible delito de calumnias.

En las informaciones aparecidas se pueden leer manifestaciones tales como “las plazas ya están adjudicadas”, lo cual implica que los funcionarios miembros del Tribunal de oposiciones a las plazas de policía local, habrían cometido un delito de prevaricación. Así mismo, entre otras afirmaciones, encontramos “la firma del intendente ... es completamente distinta a la que aparece estampada en el resto de las convocatorias, lo que según el demandante, constituye, «como mínimo», una falta muy grave”. Esta insinuación, por parte del opositor, de la existencia de un delito de falsedad documental podría ser constitutivo de un delito de calumnias.

Preguntados los miembros del Tribunal por los hechos descritos, éstos no

solo han defendido la legalidad de todo el proceso, sino que para su defensa se basan en que todos los actos se encuentran reflejados en las actas, a disposición de la autoridad municipal, judicial y del propio reclamante. Lamentando que este opositor pretenda conseguir por medio de la calumnia y la difamación lo que no ha sido capaz de obtener por sus propios méritos en los resultados de los exámenes.

Ante la gravedad de los hechos, ya que dichas notas de prensa ponen en entredicho la limpieza y transparencia del proceso selectivo, así como la honorabilidad de sus miembros, a dos de los cuales cita con nombre y apellidos, ha llevado al consistorio a solicitar su derecho de réplica a los medios que han publicado dicha nota de prensa, y a iniciar los procesos conducentes al resarcimiento de la honorabilidad de sus funcionarios y por ende del propio Ayuntamiento.

Corporación Municipal de Castalla

ESCAPARATE

www.escaparatdigital.com  
info@escaparatdigital.com

ESCAPARATE no se hace responsable de la opinión de sus colaboradores en los artículos publicados, ni se identifica necesariamente con el contenido de los mismos.

Por motivos de espacio, ESCAPARATE se reserva el derecho de publicar cualquier artículo, carta o sección.

Edita: **Àrea oberta**  
comunicación

Redacción y administración:

Avda. Juan Carlos I, 63

Entresuelo - Local 5

03440 IBI (Alicante)

Tel.: 96 655 20 38

Móvil: 616 206 625

Director:  
**José Manuel Solano Andreu**  
director@escaparatdigital.com

Director Comercial:  
**Francisco José Abarca Cruz**  
comercial@escaparatdigital.com

Administración:  
**José Miguel García**  
escapate@escaparatdigital.com

Diseño y maquetación:  
**AREA OBERTA, s.l.**

Redacción:  
**Pilar Luz**  
pilar@escaparatdigital.com

**César Manuel Romero**  
deportes@escaparatdigital.com

Deportes:  
**César Manuel Romero**  
deportes@escaparatdigital.com

**Colaboradores deportivos:**  
Ibi: Paco López, Vicente Vicedo (Rayo Ibense), Quintanilla (Peña Madridista), Paco Picó  
Onil: Daniel Vila (UD Onil), Nacho Sempere (CD Onil)

Castalla: José Payá  
Biar: José Ignacio Satorres  
Tibi: Eladio Cremades

**Opinión:** José L. Fernández, Juan J. Fernández, José Vicente Verdú, José Antonio Cózar, José Juan Pina Huertas

**Ilustraciones:** Javier Sánchez Campoy, Vicente Blanes

**Fotografía-colaboraciones:** José María Gómez, Verdú Fotógrafo, Manuel Iváñez, Inma Juan, Raúl Fuster, Paco Crespo, Josefina

Molina, ASA3, La Productora, Fotos Lledó, Salu Ribera, Pardines, CyC Fotógrafos, tucaptura.com

**Imprime:** Servicios de Impresión de Levante, S.A.  
Depósito legal: A -1.092 - 1991  
ISSN: 1131-7752

**Reservados todos los derechos.** Este periódico no puede ser reproducido, ni en todo ni en parte, por medio alguno cualquiera que sea su naturaleza y técnica, ni puede ser transmitido por ningún sistema de comunicación, ni sus contenidos radiados o emitidos por emisoras de radio o televisión, aun citando la fuente de procedencia, sin permiso previo, expreso y documentado del editor propietario de la publicación.



# Comarca

Ibi / Tibi / Biar  
Onil / Castalla

Las obras de remodelación de la avenida República Argentina de Castalla finalizarán antes del mes de agosto

El artista Alejandro Cremades forja dos esculturas para Onil: en homenaje a Eusebio Sempere y a los atletas olímpicos

## La Generalitat abandona el patronato del Museo Valenciano del Juguete, que pasa a manos del Ayuntamiento

Con el cambio de estatutos, la Fundación del Museo se hará cargo ahora de la gestión del Teatro Río

Pilar Luz. IBI

El Ayuntamiento ha iniciado los trámites para modificar los estatutos de la Fundación del Museo Valenciano del Juguete, una vez que la Generalitat Valenciana ha aceptado darse de baja como patrono, dejando vacante la presidencia.

La medida responde a una necesidad de agilizar la gestión y el funcionamiento del propio Museo, como destaca la concejal de Hacienda, Sara Díaz, "ya que estamos apostando por impulsar esta instalación porque creemos que es muy importante para el desarrollo económico y comercial de la localidad".

La Generalitat aportaba anualmente a la Fundación la cantidad de 30.000 euros; sin embargo, los retrasos e impagos eran habituales en los últimos años, debido a la mala situación financiera del Consell. De hecho, todavía adeuda unos 11.000 euros que "ya hemos reclamado", según añade la edil. El otro patrono que aportaba financiación al proyecto era la antigua CAM, que fue la primera entidad en abandonar hace ya varios años la Fundación.

Con el cambio de estatutos, el Ayuntamiento pasará a ostentar la presidencia, como principal patrono, y con representación de todos los grupos políticos. También está previsto que mantengan su presencia en este organis-



La exposición 'Donde viven los sueños' ya se ha desmontado para dar cabida a otras muestras

mo autónomo el Instituto Tecnológico del Juguete (AIJU) y la Asociación Española de Fabricantes de Juguetes (AEFJ).

### Gestión de espectáculos

El objeto social de los nuevos estatutos se modificará para permitir que la Fundación del Museo del Juguete pueda organizar y desarrollar actividades de índole cultural, musical y de artes escénicas. Eso quiere decir, que, a partir de ahora, será el patronato quién gestione y programe los espectáculos del Teatro Río, entre otros. La gestión del Teatro estaba en manos de Promoibi, pero esta empresa pública está ahora mismo en proceso de liquidación, como se recordará.

## La sala de exposiciones temporales del Museo, cerrada por reformas

Siguen las obras para abrir un ventanal a la fábrica

P.L. IBI

La sala pequeña del Museo del Juguete permanece ha sido cerrada al público debido a los trabajos de reforma que se están ejecutando.

En esta sala estaba la exposición itinerante 'Donde viven los sueños', que ya ha sido desmontada, según ha explica-

do el concejal de Museos, Rubén Barea, para dar paso a otras muestras temporales. Precisamente, para dar cabida a esas nuevas exposiciones se están instalando vitrinas.

Por otro lado, las obras para abrir un gran ventanal en la sala permanente continúan a buen ritmo, según añade el edil. El cristal que se coloque después permitirá ver el interior de la antigua fábrica Payá y su cadena de montaje.

Todos los documentos y piezas históricas de Payá se han trasladado a la fábrica Pilen donde se está realizando un trabajo de catalogación, archivo y reciclaje.

### BREVE

## La juguetera Injusa lanza una tienda online en España y en breve, en Europa

La empresa juguetera de Ibi, Injusa, ha dado un paso al frente en su estrategia de posicionamiento digital con la creación de una tienda online en España y Europa.

El objetivo de la empresa es poner al alcance del cliente final todo el catálogo de productos, ya que en la actualidad sólo es posible acceder al 50 por ciento de los productos que seleccionan sus distribuidores para las colecciones.

El consejero delegado de Injusa, Luis Berbegal, explica que "el cliente final podrá elegir producto de entre un amplio abanico de opciones, diseños y colores que compone todo el muestrario".

En la actualidad, la plataforma cuenta con más de 150 productos que ya exportan a más de 120 países en todo el mundo e irán ampliándose de manera progresiva con la entrada del nuevo catálogo de 2015 que, como novedad, contempla la venta de la nueva bicicleta Élite, la única fabricada 100 por cien en España y cuyo sistema de tracción está patentado por su estructura única en el sector de bicicletas infantiles.

Además, en la tienda online se podrá encontrar una sección outlet, con descuentos de hasta el 20 por ciento.

Según añade Luis Berbegal, "era necesario adaptarnos a los nuevos canales de distribución de venta y abrir nuevos mercados potenciales, en este caso, nos hemos decantado por el canal online porque nos permite tener un trato directo con el cliente final".

**GALANTTI**  
FOTOGRAFÍA Y VÍDEO

tu boda completa por **665 €**

Reportaje fotográfico profesional de 500 fotografías retocadas en alta calidad

PACK DE FOTOGRAFÍA + VÍDEO con el 6% de descuento

Promoción válida hasta Junio de 2015

600 418 349 info@galantti.com



www.galantti.com

el secreto de tus recuerdos

**TINTORERÍA DOMINGO**

LIMPIEZA EN SECO LAVANDERÍA

**SERVICIO A DOMICILIO**  
ESPECIALISTA EN LIMPIEZA DE PIEL Y ALFOMBRAS

C/ Murillo, 19 - IBI - Tel. 96 655 05 41

**91.5**

**La Fresca fm**



# Malestar entre los vecinos de Miguel Servet por el abandono de la plaza

*Se han recogido firmas para exigir al Ayuntamiento una actuación urgente*

Pilar Luz. IBI

Los vecinos y comerciantes de la plaza Miguel Servet llevan meses reclamando al Ayuntamiento una actuación urgente ante el estado de abandono en el que se encuentra la zona.

La malestar ha llegado hasta tal punto que han realizado una campaña de recogida de firmas para exigir el arreglo de este espacio público y la limpieza de los pasajes por lo que se accede a otras calles.

Para los vecinos, esta plaza ha sido totalmente olvidada como lo demuestran sus zonas verdes, completamente secas por falta de riego, y los juegos infantiles, con numerosas deficiencias en materia de seguridad por la falta de mantenimiento.

Otro de los graves problemas

se encuentra en los accesos a la plaza, donde se acumula la suciedad y el deterioro en paredes y suelo a causa de los orines y de las pintadas. También denuncian la falta de alumbrado público.

Los vecinos lamentan el olvido que sufre esta plaza por parte del Ayuntamiento, situada además en una zona muy céntrica y a escasos metros de los museos de la Biodiversidad y del Juguete y de la futura *Tourist Info*. Es más, advierten que muchos turistas descansan de las visitas a los museos en esta plaza, lo que, sin duda, proporciona muy mala imagen.

Para los residentes, las autoridades locales sólo se acuerdan de ellos para pagar impuestos y para pedirles su voto ahora que vienen elecciones.



Las zonas verdes se han secado, los juegos infantiles no cumplen las medidas de seguridad y falta alumbrado público



## Fuensanta Carrillo abandona la política

La teniente de Alcalde y actual concejal de Servicios Públicos, Fuensanta Carrillo, ha decidido dejar la política local para volver a la docencia. En unas declaraciones a este periódico, la edil ha asegurado que, después de meditarlo varias semanas, ha optado por abandonar la política local y dedicarse a su familia. La decisión de Carrillo, que lleva ostentando la tenencia de Alcaldía de Servicios Públicos tras la renuncia de su antecesora, Rosa Ibáñez, ha causado gran sorpresa entre sus compañeros, ya que, al parecer, el PP contaba con ella para estas próximas elecciones.

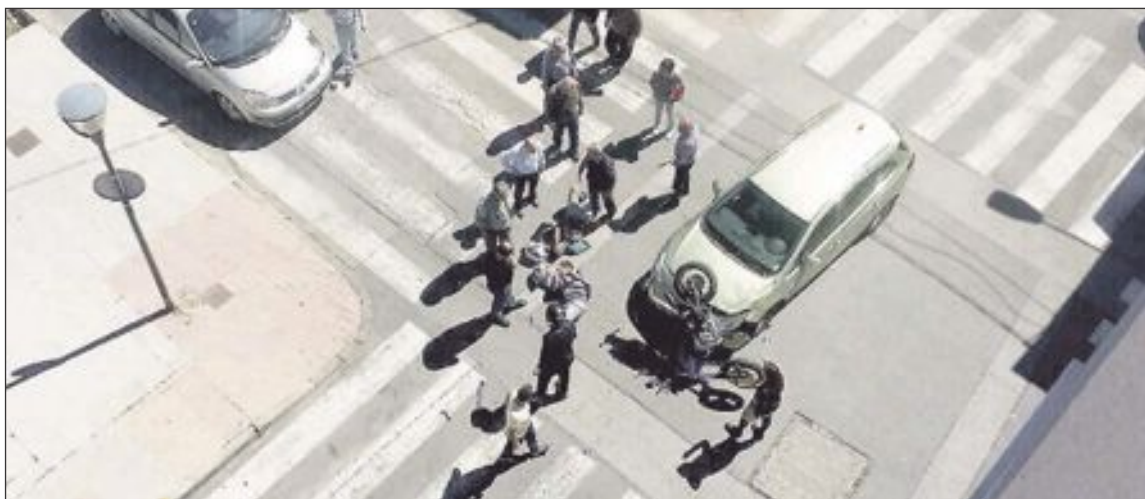

La colisión se produjo a mediodía del martes 31 de marzo entre un vehículo y una moto con dos ocupantes

## Accidente de tráfico en otro de los puntos negros de la red viaria

*Sólo el conductor de la motocicleta resultó con heridas leves*

P.L. IBI

El cruce de las calles Jaime I el Conquistador con Santa Ana fue escenario el martes 31 de marzo de una colisión entre un vehículo y una motocicleta, en la que viajaban dos ocupantes.

El coche, que circulaba por

Santa Ana, embistió a la moto al saltarse la señal de stop que le obligaba a parar. Afortunadamente, las lesiones fueron leves y sólo el conductor de la motocicleta necesitó cuatro puntos de sutura en una pierna.

Se da la circunstancia que la señal de stop está situada en un

esquina de la terraza de una bar, a unos diez metros de la intersección de las calles, lo que puede llevar a confusión.

Sin embargo, fue el Ayuntamiento quien lo autorizó la colocación de la señal en ese lugar para facilitar su visibilidad, ya que la terraza impide la visión.



La señal de stop está situada a unos diez metros del cruce de las calles

RESTAURANTE  
SALÓN DE CELEBRACIONES  
**EL PICAOR**

Avda. de Valencia, 21 - IBI  
Tels: 96 555 35 43

**mi Sabores**

**GOLOSINAS... Pan, Bollería, Pastelería, Helados, Bebidas**

horario: DE LUNES A JUEVES, de 9:00 a 14:30 h. y de 16:30 a 22:00 h.  
VIERNES y SÁBADO, de 9:00 a 14:30 h. y de 16:30 a 23:00 h.  
DOMINGO, de 9 a 15:00 h. y de 16:00 a 22:00 h.

Dr. Ferrán, 1 (frente Plaza Sanchez Bandó) • Ibi • Tel. 654 041 628  
Av. República Argentina, 39 • Castalla • Tel. 684 008 188

MOVITEL

INTERNET

**aire NET**

ahora también en **Tibi** y desde sólo **15€**

966 560 607



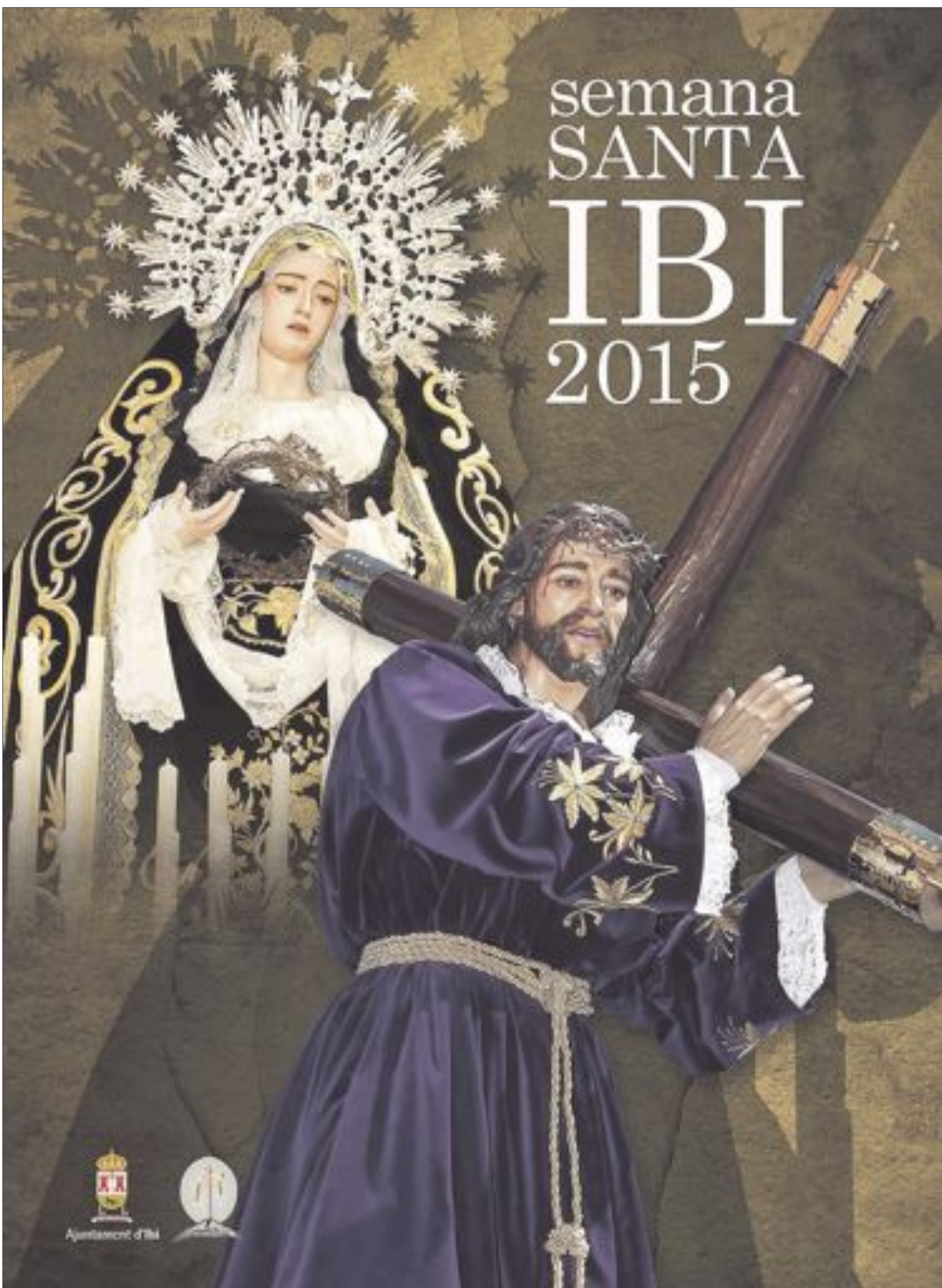







# El Ayuntamiento cambia la ornamentación de la rotonda de la avenida de Valencia

*En homenaje a las fiestas patronales se colocarán figuras de hierro de festeros de todas las comparsas*

P.L. IBI

El Ayuntamiento está llevando a cabo trabajos de limpieza en la rotonda de la avenida de Valencia y un cambio en su ornamentación.

La actuación está consistiendo en la eliminación de los arbustos secos y las malas hierbas, pero se mantendrán las cuatro olivares existentes. Se depositará tierra nueva para elevar el centro, donde se colocarán 17 figuras en representación de todas las comparsas festeras, moras y cristianas, para rendir homenaje a las Fiestas Patronales.

El martes 31 de marzo comenzarán a instalarse estas figuras, que están hechas de hierro con un tratamiento de óxido que perdura en el tiempo y evita su mantenimiento. Una vez colocadas, se fijarán con hormigón y se pondrá una capa de grava blanca para resaltarlas, además de nueva iluminación.

Las obras las lleva a cabo la



Las obras está previsto que concluyan después de las fiestas de Semana Santa

brigada municipal de obras y está previsto que finalicen después de Semana Santa.

El alcalde, Rafael Serralta, ha señalado que “estamos renovando todos los accesos a Ibi para

mejorar la primera imagen que visitantes y ciudadanos perciben del municipio. Si bien la función principal de una rotonda es regular el tráfico, debemos cuidar el aspecto que se transmite.

En este caso, hemos querido rendir homenaje a algo muy nuestro como son las fiestas de Moros y Cristianos, dotando a la rotonda de identidad, tradición y sentimiento festero”.

## Un estudio revela que el tejido industrial de las comarcas de interior es diez puntos superior a la media de la Comunidad Autónoma

*Destaca que el 7% del empleo industrial se localiza en municipios como Ibi, Alcoy y Ontinyent*

P.L. IBI

Un estudio impulsado por la plataforma para la reindustrialización territorial, a la que pertenece IBIAE, y realizado por la Universidad de Valencia, ha puesto de relieve el gran valor industrial de las comarcas de la Vall d'Albaida, l'Alcoià, El Comtat y la Foia de Castalla, donde se concentra el 17 por ciento del total de industrias de la Comunidad Valenciana.

Según este estudio, se trata de una de las zonas de mayor tradición industrial de la Comunidad que, desde finales de los años 70, ha experimentado transformaciones importantes hacia un modelo basado en empresas innovadoras que organizan en su entorno a las empresas suministradoras altamente especializadas.

El 9 por ciento de la exportación se produce en estas comarcas y alrededor del 7 por ciento del empleo industrial de la Comunidad se localiza en los ocho municipios más importantes del área, entre los que destacan Alcoy, Ibi y Ontinyent.

Asimismo, más de 1.700 empresas de la zona han sido reconocidas por las Entidades competentes en incentivos como empresas innovadoras, lo que



El estudio se presentó el viernes 27 de marzo y asistió la concejal de Industria, Gloria Llinares

supone más de un 20 por ciento de las que hay en esta región. Su facturación industrial anual es de 2.000 millones de euros, cuenta con 1.362 empresas industriales multisectoriales y 14.500 puestos de trabajos directos.

Según el estudio, dirigido por la profesora María Dolores Pitarch, miembro del Instituto Interuniversitario de Desarrollo Local, la zona destaca por su potencial industrial, por el comportamiento innovador de sus

empresas y por su “saber hacer” basado en su tradición y especialización productiva.

Los autores indican que la escala municipal es insuficiente para desarrollar proyectos de entidad y que debe aprovecharse “el excelente clima de cooperación interterritorial y público-privado que existe en la zona para alcanzar el necesario umbral de tamaño que permita disfrutar de economías de escala en la utilización de recursos (humanos y financieros), para desarrollar pro-

yectos, y para conseguir visibilidad institucional y política”.

El estudio ha sido financiado por los ayuntamientos de Ontinyent e Ibi, la Mancomunitat Alcoià-Comtat, y respaldado por el vicerrectorado de Participación y Proyección Territorial de la Universidad de Valencia.

Concluye el estudio que los sectores tradicionales no deben abandonarse, pero la diversificación industrial, con nuevas fuentes de crecimiento y actividad, debe ser otra meta a perseguir.

### BREVES

#### Apertura de las empresas ibenses al mercado polaco

La concejalía de Industria, en colaboración con IVACE Internacional, está trabajando para facilitar la apertura de las empresas a nuevos mercados. Dentro del Plan de Promoción para el año 2015, el IVACE facilita de forma conjunta con el Colegio Oficial Profesional de Agentes Comerciales de Valencia, la presencia de empresas ibenses en el encuentro anual de la *International Union of Bricklayers and Allied Craftworkers* (IUBAC), que se celebrará en Varsovia el 15 de mayo.

Las empresas participarán mediante la exposición de sus productos en un espacio habilitado a tal efecto con el objetivo de captar agentes comerciales interesados en representar sus productos y servicios en sus mercados de origen.

Según la concejal de Industria, Gloria Llinares, “nuestras empresas dispondrán de un pequeño espacio desde donde podrán atender a los agentes y, lo más importante, cerrar a través de la oficina de IVACE Internacional en Varsovia, visitas a empresas de la zona a las que poder ofrecer sus productos”.

Las empresas interesadas en asistir a este encuentro, pueden ponerse en contacto con la concejalía de Industria.

#### Taller de montaje del cubo de Rubik en el Casal Jove

El *Casal Jove* ha preparado la programación de actividades para el mes de abril, con horario especial para las vacaciones de Semana Santa.

El *Casal* permanecerá abierto los días 7, 8 y 9 de 11 a 13 horas y de 17 a 21 horas y el viernes 10 de abril, hasta las 23 horas.

Durante el fin de semana, 11 y 12 de abril, el centro se abrirá en horario habitual.

Como novedad, para los días 18 y 19, a partir de las 17 horas, se ha organizado el taller ‘Aprende a montar el cubo de Rubik de 3x3’.

Los jóvenes interesados en asistir pueden acudir con su cubo y, en caso de no disponer, podrán utilizar los que hay del *Casal Jove*.

Las instalaciones permanecerán cerradas los días 3, 4, 5 y el lunes 13 de abril.



# ADli presenta su candidatura a las Municipales para gobernar con “trabajo y honradez”

*Alternativa Democrática Independiente renueva el 50% de la lista y aspira a ser decisiva en la nueva legislatura*

P.L. IBI

Los independientes de ADli han sido los primeros en presentar su lista electoral con la que concurren a las elecciones municipales de mayo, en un acto público que se celebró el viernes 27 de marzo ante un numeroso público que llenó la platea del Centro Cultural.

Con una lista electoral renovada en el 50 por ciento, Alternativa Democrática Independiente de Ibi aspira a ser un partido decisivo en la próxima legislatura. Así los expresó el actual portavoz del Grupo Municipal, Nicolás Martínez, que recordó durante su intervención los inicios de este partido en 2003, donde lograron cinco concejales, y el trabajo que ha desarrollado la formación en todos estos años. Martínez criticó la gestión del PP bajo los mandatos de Mayte Parra y Miguel Ángel Agüera que han dejado más de seis millones de euros en sobrecostes en obras públicas y un endeudamiento de 19 millones de euros.

Por eso, Martínez pidió a la gente que “reflexione y medite” y mostró su confianza en que sea posible “motivarla de nuevo para que vote con ilusión y no con miedo”.

El que fuera candidato de ADli en los tres últimos comicios y que ahora concurre en el número dos de la lista, afirmó que su partido puede garantizar “trabajo y honradez” y apostó por una forma diferente de hacer política “donde se repartan la delegaciones a los mejores, sean del partido que sean. Eso de que yo gobierno y los demás a la oposición, ha quedado obsoleto”.

Por su parte, la candidata de ADli, Ana Belén Tello Salvador, agradeció la confianza que el partido ha depositado en ella y



ADli presentó su lista electoral a las elecciones municipales el viernes 27 de marzo en un acto público celebrado en el Centro Cultural

se deshizo en elogios hacía los 21 componentes de la lista, sobre los que dijo que “forman un equipo de personas variado, honesto y trabajador, donde todos los colectivos sociales están representados”.

Ana Tello afirmó que “ahora, más que nunca, es necesaria una alternativa real” y esbozó las líneas futuras de gestión donde habrá trabajo, diálogo, cercanía y una clara apuesta y compromiso por solucionar los problemas de los ciudadanos.

Tello afirmó que “en ADli, presentamos un proyecto de pueblo, los proyectos de partido se los dejamos a los demás” y se mostró convencida de que “podemos aportar la dosis necesaria de sensatez y de eficiencia que Ibi necesita, fuera de oportunismos o búsquedas interesadas”.

## LISTA ELECTORAL

1. Ana Belén Tello
2. Nicolás Martínez
3. Loli García
4. Jorge Peleteiro
5. Patricia Martínez Ruíz
6. Ramón Cintas Palazón
7. Alberto Boronat Vicente
8. Inmaculada Vilar Serrano
9. Noemí Montava Cáceres
10. Francisco Bravo Ferre
11. Pilar Gázquez Galera
12. Antonio Armero López
13. M<sup>a</sup> Carmen Almarcha García
14. Francisco José Valls Picó
15. Inés López Martínez
16. M<sup>a</sup> Ángeles García Bernabeu
17. Juan Carlos García Guindo
18. Rosa M<sup>a</sup> Navarro Sanchis
19. Pedro Carricondo
20. Arancha Millán Valera
21. Ángel García Berbegal



Ana Belén Tello Salvador es la candidata de ADli a la Alcaldía ibense

## Ascensión García, elegida en primarias candidata a la Alcaldía por Ciudadanos

*Profesora del IES La Foia, obtuvo el 73% de los votos de los militantes*

P.L. IBI

Ascensión García Fajardo ha sido elegida en primarias como candidata a la Alcaldía de Ibi por Ciudadanos (C,s).

El partido celebró el lunes 30 de marzo y con la presencia del subdelegado territorial de Ciudadanos, Luis Crisol, las elecciones primarias a las que podía presentarse como candidato cualquier militante del partido local.

Se registró una participación del 88 por ciento de las perso-

nas con derecho a voto, obteniendo la candidata un respaldo del 73 por ciento.

Ascensión García es funcionaria de carrera y actualmente es profesora en el instituto de secundaria La Foia. Lleva dedicándose a la enseñanza desde hace 30 años y ha sido docente del Servef, donde ha impartido cursos para este organismo.

En las elecciones de 1987 fue elegida concejal por el PSOE.

El partido destaca de su candidata cualidades como la mode-

ración, el sentido común, la honradez personal y política y su gran capacidad de diálogo y consenso, además de cierta experiencia en política. Expresan todo su apoyo y anuncian que Ciudadanos llega “con la intención de que algo cambie en la forma de hacer política y con la convicción de que necesitamos reformas urgentes enfocadas desde el sentido común, la honradez y la máxima transparencia, pensando por encima de todo en los ciudadanos”.



Ascensión García, candidata de Ciudadanos (C,s) a la Alcaldía de Ibi





**DISSABTE 11...**  
des de **17:00 h** fins a **21:00 h**  
**JORNADES**



**Saludable**  
**2015**

Jornades sobre  
nutrición y salud

La salud no es cuestión de suerte,  
sino de buenos hábitos

**LLOC:**  
**AUDITORI**  
**5 €**

**DIVENDRES 17... 19:45 h**  
**JORNADES**



**JORNADES D'APROXIMACIÓ**  
**A LA NOSTRA HISTORIA**

"Les emprems materials  
de la Cultura Ibèrica  
al Castell de Castalla"

**LLOC:**  
**AUDITORI**

**DISSABTE 18 ... 12:00 h**  
**CONCERT**



**Concert Banda Jove A.M.S.C.**



**LLOC:**  
**AUDITORI**  
**ENTRADA**  
**LLIURE**  
amb  
invitació

**DIVENDRES 24 ... 17:30 h**  
**CONTACONTES**

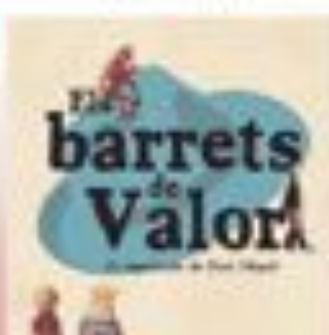

**DANI MIQUEL**  
presenta:  
**"Els BARRETS de VALOR"**

**LLOC:**  
**CASA**  
**CULTURA**  
**ENTRADA**  
**LLIURE**  
amb  
invitació

**DIUMENGE 26 ... 19:30 h**  
**CONCERT**



**PARRANDA EL PORTELL**



**LLOC:**  
**AUDITORI**  
**3 €**  
a benefici de  
l'ASSOC.  
FAMILIARS i  
AMICS de  
MALATS d'  
ALZHEIMER

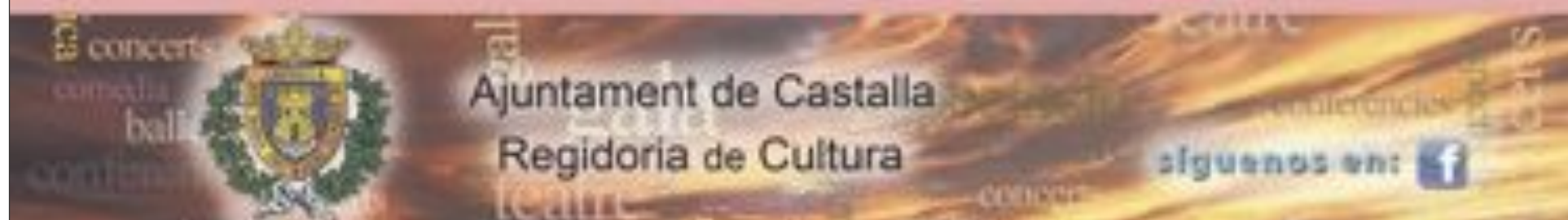



En la jornada organizada por AIJU

## Los expertos señalan que los robots de nueva generación provocarán un cambio cultural en la industria

Escaparate. IBI

En la jornada sobre 'Robótica y Automática Aplicadas a la Industria', el Instituto Tecnológico del Producto Infantil y de Ocio (AIJU) expuso el jueves 26 de marzo los robots de nueva generación "que provocarán un cambio cultural en la industria", con el objetivo de dar a conocer a las empresas los recursos y proyectos más innovadores.

A la jornada asistieron 70 personas de más de 40 empresas y entidades, tanto de la Comunitat Valenciana como de otros puntos de la geografía española.

El director técnico de Kuka Robots Iberica, Miquel López, expuso la posibilidad de que "el hombre y el robot puedan trabajar conjuntamente" gracias a una nueva generación de robots "sensitivos" que van a provocar un cambio cultural en la industria "porque abren un sinfín de nuevas posibilidades en todos los sectores e incluso a la medicina".

Carlos Jara, de la Universidad



Durante la jornada se realizaron también demostraciones

de Alicante, contó el trabajo realizado por el grupo Aurova en cuanto a investigación y desarrollo de tecnologías robóticas aplicables a la industria de Alicante mediante proyectos de investigación y convenios de colaboración con industrias.

Por su parte, Alejandro Moner, de OMRON, compartió su experiencia en integración de la robótica como una parte más de la automatización, las tendencias en la automatización e inte-

gración de sistemas, la evolución desde los primeros sistemas de control hasta los actuales, y en particular, los orientados a aplicaciones robóticas *pick and place*. Otras intervenciones como la de José Ángel Sobén, de la empresa SMC, versaron sobre la alta competitividad "en la que nos toca lidiar hoy en día, que exige que las empresas tengan una clara vocación innovadora, pero buscando siempre la reducción continuada de costes".



Los quintos decoran las puertas y balcones con ramas de pino

## Tibi celebra la Semana Santa con las tradicionales enramaes

P. Luz. TIBI

Los jóvenes que cumplen la mayoría de edad este año serán los encargados de adornar con ramas de pino las puertas y balcones de la localidad para la procesión del Encuentro, el

domingo de Resurrección. Es lo que se conoce como *enramaes*.

Otra de sus tradiciones es el canto de la Aurora, que tiene lugar el domingo a las cuatro de la madrugada y, al finalizar, se celebra la procesión de Encuentro.



## Marcha senderista al Barranc de l'Encantà

Diecisiete senderistas participaron el 29 de marzo en la XXXIIIª marcha organizada por el Club Deportivo de la Dulzura al Barranc de l'Encantà.

Fue una marcha extraordinaria, según los participantes, debido a la espléndida mañana y a los paisajes con infinidad de cerezos en flor. Se visitó el pueblo de Planes, subiendo hasta la Ermita de San Cristóbal y bajando hasta el Barranco de la Encantada, con su espectacular cascada, recorriendo el cauce del río, que debido a las últimas lluvias presentaba un caudal considerable.

**HACIA RUTAS SALVAJES**  
escrita y dirigida por Sean Penn

142

FAIRBANKS CITY TRAMWAY SYSTEM

EN COLABORACIÓN CON: **AFIBI**

APTA PARA MAYORES DE 13 AÑOS.

**Hacia rutas salvajes**  
(2007)  
de Sean Penn

Emile Hirsch - Kristen Stewart - Marcia Gay Harden - Catherine Keener - William Hurt - Vince Vaughn

jueves 16  
abril 2015  
21:00h

Apertura de puertas  
PASSE DE GOUT  
20-20h

**ESCAPARATE**

LAYNDON CINECLUB

Teatro Río  
ENTRADA LIBRE  
(hasta completar aforo)

HISPANITAS GEOX 24HRS Fluchos Clarks

**Cristi**

Ibi: Av. Juan Carlos I, 49 y C/ Jijona, 3 • Castalla: Av. de la Libertad, 17

www.calzadoscristi.es

**VMRadio**

88.0 fm www.vmradio.com

**onda 15**

Uniendo comarcas

**106,0 FM**

Empedrat, 27 • Castalla

Tel. 96 556 06 01

**XIRAU**  
SERVICIOS

NEUMÁTICOS - MECÁNICA  
CHAPA - PINTURA  
VEHÍCULOS NUEVOS  
Y DE OCASIÓN

MICHELIN BFGoodrich BOSCH

C/ León, 3, nave 2 • Ibi • Tel. 96 555 34 17 • xirauibi@gmail.com

unión alcoyana seguros

Avda. de La Paz, 12 bj, Ibi • Telf. 966 333 288 - 633 920 628

uasibi@gmail.com • www.unionalcoyana.com • 902 377 378



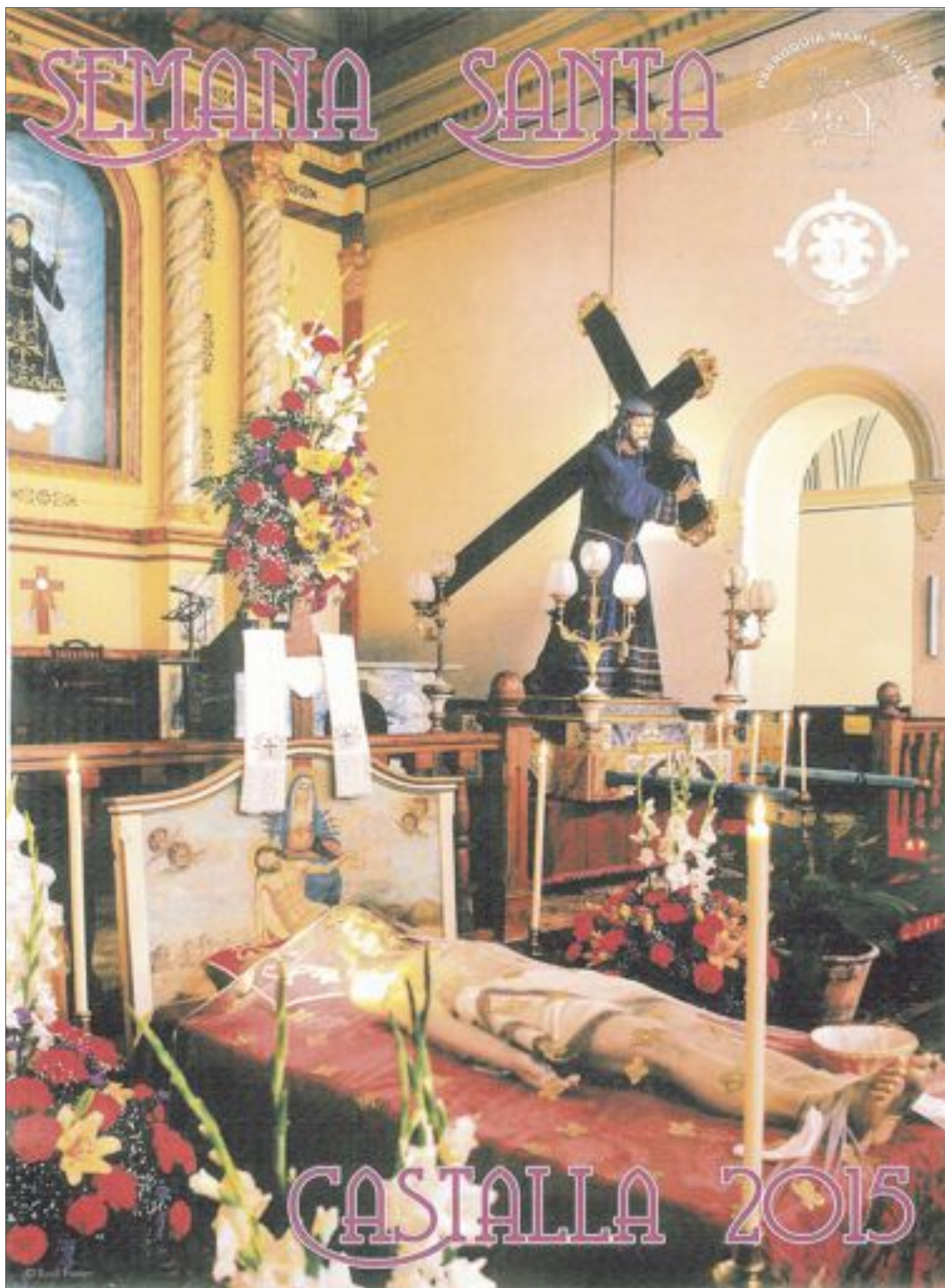



# El Ayuntamiento pide una subvención para restaurar el edificio de la Torreta

*Ha solicitado que el proyecto se incluya en el Plan de Obras de la Diputación*

P.L. BIAR

El Pleno aprobó el martes 31 de marzo solicitar, de nuevo, una subvención para restaurar el edificio de la Torreta y el lienzo de la muralla arco de la calle Jesús, cuya inversión asciende a 229.237 euros.

El Ayuntamiento solicitará que este proyecto sea incluido en el Plan de Obras y Servicios 2016 de la Diputación de Alicante, después de que no entrara en el Plan del pasado año, según ha explicado la alcaldesa, Magdalena Martínez.

En el Pleno se aprobó también la modificación de la tasa por la prestación de servicios relacionados con la concesión de



El proyecto de restauración tiene un presupuesto de 229.237 euros

licencias urbanísticas, que se reduce de 90 a 50 euros y la adaptación de la ordenanza a la nueva legislación, que agilizar la tramitación de los expedientes

También se procedió en el Pleno a la elección de Rafaela Mollá Más, como Juez de Paz, y al nombramiento de su sustituta, Josefa Almiñana Catalá.

## El PSOE elige a Julio Sanjuán como candidato a la Alcaldía de Biar

*Afirma que su objetivo es mejorar las oportunidades económicas del municipio*

P.L. BIAR

El actual secretario general de los socialistas de Biar, Julio Sanjuán, ha sido elegido candidato a la Alcaldía. El nombramiento tuvo lugar en la asamblea del 19 de marzo, donde recibió el respaldo de toda la militancia.

Tras su elección, Sanjuán manifestó: "Estamos creando un proyecto cuyo punto de partida se fija en las necesidades de Biar y los anhelos de sus vecinos y vecinas para mejorar su calidad de vida".

El PSOE va a continuar con el trabajo realizado en los últimos meses y que les ha llevado a mantener encuentros con entidades y particulares del municipio, con el objetivo de ofrecer un impulso económico y social al pueblo. Según Sanjuán, "estamos escuchando con atención, valorando las distintas opiniones y propuestas que nos están llegando



Julio Sanjuán, actual secretario general del PSOE y candidato a la Alcaldía

do. Esta es nuestra prioridad". El candidato socialista considera esencial y prioritario un cambio político en el Ayuntamiento y "nuestro compromiso es activar iniciativas y herramientas que permitan mejorar las oportunidades económicas de nuestro municipio, con el objetivo de crear más empleo, así como mejorar los servicios públicos ofrecidos a

todos los vecinos".

Julio Sanjuán lamenta que "el PP haya sido incapaz en el tiempo que lleva de gobierno de poner en marcha políticas serias y eficaces".

Adelanta el candidato que la lista electoral incluye a "personas de gran valía que ayudarán con su labor a conseguir el impulso que Biar necesita".



### Alumnos excelentes

Jesús Ugeda Más recibió hace unos días el premio al rendimiento excelente por haber finalizado con una media de sobresaliente la educación Primaria. Asimismo, el 1 de abril recogió su premio en Valencia el estudiante Jordi Villagrasa Alberó, por su excelencia en Secundaria. A ambos actos asistieron la alcaldesa, Magdalena Martínez, y la concejal de Educación, M<sup>a</sup> Carmen Coloma.

## Apertura especial del Museo y el Castillo

P.L. BIAR

Con motivo de las fiestas de Semana Santa, el Museo Etnográfico, el Castillo y la Oficina

de Turismo estarán abiertos al público del 2 al 6 de abril, en horario de mañana. Además, el domingo 5 de abril está programada una ruta guiada.



IBI - viernes 10 y 24 de abril. Centro de Salud II, de 17 a 20:30 horas  
Miércoles 15 de abril Asamblea Asociación. Polivalente, a las 20 horas

BIAR - lunes 20 de abril  
Centro de Salud, de 17 a 20:30 horas

CASTALLA - viernes 10 y lunes 27 de abril  
Centro de Salud, de 17 a 20:30 horas

ONIL - Jueves 9 de abril  
Centro Cultural, de 17 a 20:30 horas

CENTRO DE TRANSFUSIÓN DE LA COMUNIDAD VALENCIANA  
Alicante: 965 658 112 CASTELLÓN: 964 374 800 VALENCIA: 963 868 100

ESCAPARATE

**Begoña**  
Estilistas

NUEVO SERVICIO Respondemos tus consultas de belleza en:  
info@begonyaestilistas.com

VISITE NUESTRA WEB  
www.begonyaestilistas.com

IBI • Murillo, 11 • 966 551 440  
IBI • Av. de la Provincia, 2 • 966 554 068  
ALCOY • El Camí, 59 • 965 545 808

Raúl fuster  
otógrafo

www.raulfuster.es

CURSO DE FOTOGRAFÍA DIGITAL

¡RESERVA TU PLAZA!

www.escueladefotografos.com





Las obras se desarrollarán en dos fases y afectarán, en primer lugar, a la parte baja de la avenida República Argentina

## Comienzan las obras de remodelación de la Avda. República Argentina

*Presupuestadas en unos 340.000 euros*

C.M.R. CASTALLA

Ya han comenzado las obras de adaptación y remodelación de la avenida República Argentina, una de las arterias principales de Castalla, que discurre entre el monumento al Donante de Sangre, en la avenida de Onil, hasta la plaza de la Font Vella, junto al Mercado de Abastos y a tan solo unos metros de la plaza Mayor.

El concejal de Urbanismo, Juan Antonio Rico, explicó que las obras tendrán una duración de cuatro meses y consistirán en la eliminación de los setos y las moreras que caracterizan a esta avenida desde hace años, debido a su mal estado y a los problemas que llevan aparejados, como

la aparición de ratas o el deterioro de algunos desagües. Asimismo, se ampliarán las aceras, se eliminarán las barreras arquitectónicas, se cambiarán los desagües antiguos o rotos y, en último término, se asfaltarán toda la avenida.

Dada la celebración, en mayo, de la Feria de San Isidro, las obras se ejecutarán en dos fases, haciendo un parón para que se pueda desarrollar este evento de forma normal. En cualquier caso, antes del mes de agosto las obras deberán estar finalizadas.

El presupuesto de las obras es de 341.643, importe que será costado al 50% entre la Diputación de Alicante y el Ayuntamiento de Castalla (cada institución paga unos 171.000 euros).



Uno de los coches fue recuperado el domingo 22 de marzo

## La Policía Local recupera dos coches robados en una semana

*Prosiguen los cursos de seguridad vial*

Escaparate. CASTALLA

En el transcurso de la misma semana, la Policía Local de Castalla localizó dos vehículos que habían sido sustraídos en sendos robos.

El martes 17 de marzo al mediodía, miembros de la Policía Local lograron recuperar un turismo marca Citroën, modelo Berlingo, que había sido sustraído en la localidad de Sax el día 8 de marzo.

Y durante la mañana del domingo 22 de marzo se localizó otro vehículo que había sido sustraído esa misma noche en la propia localidad de Castalla, tratándose de un turismo marca Opel, modelo Corsa.

Ambos vehículos fueron

puestos a disposición judicial y, antes de ser entregados a sus respectivos propietarios, la Policía Judicial los examinó en busca de huellas y pruebas que puedan ayudar en la investigación para identificar a los autores de los robos.

### Seguridad Vial

Por otro lado, la primera semana de marzo finalizó una nueva fase de las charlas de seguridad vial en los colegios, impartidas por la Unidad de Seguridad Vial Infantil de la Policía Local, que se desarrollaron a lo largo de febrero y marzo en los ciclos de Primaria (de 1º a 4º) del colegio público Rico Sapena y del colegio concertado María Asunta.

### F I E S T A S

## Actos y horarios de Semana Santa (desde el Jueves Santo al Lunes de San Vicente)

**-2 de abril (Jueves Santo):** a las 17:00 horas, eucaristía; a las 19:00 horas, eucaristía y lavatorio de pies (al finalizar, traslado del Santísimo al monumento); a las 23:00, Hora Santa en el monumento, seguida del Canto de la Pasión, desde la Iglesia hasta la Ermita.

**-3 de abril (Viernes Santo):** a las 9:00 horas, Vía Crucis con el Nazareno desde el Convento; a las 17:00 horas, celebración de la Pasión de Nuestro Señor Jesucristo; a las 20:00 horas, procesión del Santo Entierro.

**-4 de abril (Sábado Santo):** a las 23:30, Vigilia Pascual.

**-5 de abril (Domingo de Resurrección):** a las 8:00 horas, misa en la Ermita; a las 9:00 horas, procesión del Encuentro y eucaristía; al mediodía, eucaristía; a las 13:00 horas, bautizos.

**-6 de abril (Lunes de Pascua):** a las 9:30, misa.

**-12 de abril (2º Domingo de Pascua de la Divina Misericordia):** a las 8, misa del Domingo de la Divina Misericordia; a las 10:30, misa mayor del Domingo de la Divina Misericordia; a las 12, misa del Domingo de la Divina Misericordia; a las 13, bautizos.

**-13 de abril (San Vicente):** a las 9:30, misa en valencià.

LOGRO DESBLOQUEADO  
Los juegos

Concejalía de Juventud

Kapal Fútbol 14-20-0

## Compíte y comparte

Party Videoconsolas y Ordenadores.

**Castalla**

Lugar:  
Espai Jove Castalla  
c/ Antiga Bassa La V. 3 26

Horario:  
Miércoles 8 de Abril  
De 16:00h A 21:00h

Jueves 9 de Abril  
de 16:00h A 21:00h

Internet  
Compartir  
Regalos  
Gadgets

**ENTRETENIMIENTO 100% GARANTIZADO**

Juegos Expositivos, campeonatos, regalos!

17 de 2015, COD: A206, FEB 2015, Dúo Central, 10m, Para 4, Tercer Jueve

14 de 2015, COD: A206, FEB 2015, Dúo Central, 10m, Para 4, Tercer Jueve



## Finalizada la pasarela entre el Ayuntamiento y la Casa Torró

Hace unos días han finalizado las obras de construcción de una pasarela acristalada entre los edificios del Ayuntamiento y la Casa Torró, por un importe de 37.000 euros, sufragado en su totalidad gracias a una subvención de la Diputación de Alicante incluida en el Plan de Fomento del Empleo para Inversiones Financieramente Sostenibles. Esta obra, promovida desde la concejalía de Urbanismo e Infraestructuras, une dos edificios emblemáticos de Castalla, la Casa Consistorial y la Casa Torró, con la finalidad de ofrecer unas instalaciones administrativas municipales accesibles a todo el público, ya que de esta forma se le da accesibilidad al actual Ayuntamiento usando el ascensor instalado en la Casa Torró, financiado también a través de una subvención de la Diputación Provincial de Alicante.



Presentación de la candidata, Maite Gimeno

# El PSOE basa su programa en tres ejes: legalidad, diálogo e igualdad

César M. Romero. CASTALLA

El PSPV-PSOE presentó a su candidata a la Alcaldía de Castalla, Maite Gimeno Piña, en un acto público celebrado el sábado 28 de marzo en la comparsa Maseros, adonde acudió un centenar de personas, entre ellas representantes socialistas de Ibi, Onil, Alcoy y otros municipios de la zona, e intervinieron, aparte de la propia alcaldable, los secretarios generales del partido a nivel provincial y local, David Cerdán y José Antonio Moltó, respectivamente.

Gimeno, que fue alcaldesa durante los dos primeros años de esta legislatura, hasta que una moción de censura la pasara al banquillo de la oposición como portavoz del PSOE, abogó por retomar la constitución del Consejo de Participación Ciudadana y “una gestión transparente”, donde los vecinos de Castalla puedan “escuchar, proponer, criticar, acompañar y conocer”. Por ello, al finalizar su intervención abrió un turno de preguntas por parte de los asistentes.

El proyecto socialista plantea “revisar los impuestos”, para que su aplicación sea “más justa”, así como respaldar a los emprendedores y formar a los jóvenes “para sacarles del círculo vicioso de la baja formación y las pocas expectativas de encontrar trabajo”. Gimeno opinó que se necesitan “más políticas de empleo y apoyo social y menos proyectos innecesarios”.

La nueva subestación eléctrica también será una prioridad, en conjunto con los ayuntamientos de Ibi, Onil y Tibi, municipios en los que espera que haya gobiernos socialistas a partir del 24 de mayo. En su discurso, Gimeno puso especial énfasis en aspectos como la Educación (“¿es justo que haya niños que van a pasar toda su etapa escolar en barra-

cones?”), se preguntó), la sanidad, el centro histórico, la cultura, el deporte, Castalla Internacional, etcétera. Uno de los proyectos anunciados fue la ubicación de la Biblioteca Municipal en la Casa de Paco Rico.

En cuanto a la lista electoral, sólo un nombre se repite respecto al actual Grupo Municipal Socialista: el del anterior concejal de Urbanismo y teniente de alcalde, Paco Tortosa. Los integrantes son, comenzando por el número 2: Rafael Mancebo, Raquel Guill, Juan Merlos, Fuensanta López, Rafael Pérez, Débora Wartburton, José Antonio Moltó, Francisco Tortosa, Luz Pérez, Matías Esteve, Lenke Garcimartín, Miguel Ángel Fernández, M<sup>a</sup> Ángeles González, Ian Price, Eusebio Bricio y Nuria Rico.

La candidata concluyó su intervención mostrando su orgullo por ser socialista, porque “ser socialista es ser de izquierdas, y nosotros estamos muy orgullosos de nuestras ideas, de nuestros valores y de defender nuestros derechos y libertades”.

Por su parte, tanto el secretario local como el secretario provincial del PSPV-PSOE, destacaron la “valía personal y política” de Maite Gimeno, mientras que José Antonio Moltó basó el programa electoral en tres ejes: diálogo, justicia y legalidad e igualdad y transparencia. Es un programa “realista”, dijo, “y realizable en los cuatro años que dura una legislatura”. También lamentó que la moción de censura dejara el programa socialista “al 60%”, si bien explicó que la moción se materializó porque el PSOE no aceptó “unas propuestas indignas” para seguir en el Ayuntamiento, que hubieran supuesto una autotraición. Moltó denunció que el PSOE “intentó solucionar verdaderas ilegalidades” pero fue interrumpido por la moción de censura.



La alcaldable socialista, Maite Gimeno, con el secretario provincial del PSPV-PSOE, David Cerdán, y el secretario local del partido, José Antonio Moltó

**LA FÁBRICA**

PRESENTA:

**disidencia**

EL SÍNTESIS GOS

**SÁBADO 11 DE ABRIL**  
**Sala LA FABRICA**  
 (Avd. de Portugal, nº 23, CASTALLA)

**Apertura de puertas : 21 : 30 h.**  
**Inicio conciertos : 22 : 00 h.**

Venta de entradas :  
 - Anticipadas : 10 € Sala La Fábrica (637761765)  
 - Taquilla : 12 €  
 Ambas con consumición | Cerveza o refresco |

**daos**  
 PUBLICITAT  
 Todo en Publicidad

966 560 231  
 CASTALLA

www.daospublicitat.com

**EJFuster**  
 fotógrafo

Vicente Aleixandre, 4 - IBI  
 (rotonda Estadio Climent)  
 Tel: 96 555 20 70 - 630 26 25 83  
 www.ejfuster.com

**¿QUIERES ASISITIR?**

**ESCAPARATE sortea 5 entradas**

Para participar sólo tienes que rellenar el cupón y enviarlo antes del 9 de abril a:  
 ESCAPARATE, Avda. Juan Carlos I, 63 Entlo. Local 5. IBI

NOMBRE: \_\_\_\_\_

D.N.I.: \_\_\_\_\_

Concierto 11 de abril

**ESCAPARATE** **ESCAPARATEDIGITAL.COM** **LA FÁBRICA**

Los nombres de los ganadores se darán a conocer en Escaparate, el viernes 10 de abril



# III MARCHA a PIE y en BICI POR LA RECUPERACION DE LA VIA VERDE CASTALLA - IBI



## SÁBADO, 18 DE ABRIL 2015

Inicio: 8:30 horas - Polideportivo Castalla -  
Llegada prevista: 11:00 h Parque Derramador (Ibi)  
Refrigerio de 11:00 a 11:30 h y vuelta a Castalla

Distancia ida-vuelta: 18 km

Consejos: ropa cómoda, gorra, calzado deportivo y agua

**Organizan:**

**Concejalias de Turismo - M.I. Ayuntamiento de Ibi y Castalla**

Colabora:

- Ayuntamiento de Onil - Ayuntamiento de Tibi - ATIF - Escaparate -
- Daos Publicitat - Servei de Patrimoni Cultural Castalla - Club Atletismo Castalla
- Natura i Gent - Club ciclista Castalla - Palmeros Mountain Bike - Ibi Natura -
- Centre Castellut de Muntanyisme - Amics de les Muntanyes Ibi - Club Ciclista Ibense
- Club BTT Neolux - Club Atletisme Teixereta - Litochap - enrutaturismo.com
- Concejalias de Medio ambiente y deportes (Ayto. Ibi y Castalla)



Ajuntament d'Ibi



Ajuntament de Castalla



**ESCAPARATE**

**daos** PUBLICITAT



## Organics:



Colaboran:



## ESCAPARATE



**IBI**  
16 DE ABRIL  
AL 31 DE MAYO



**+ TAPA 2€**



**PARTICIPA  
Y GANA  
UN VIAJE  
A ROMA**

TAPASPORTE  
DE LUNES A DOMINGO





## BREVES

## Actos y horarios de Semana Santa

-Jueves Santo (2 de abril): a las 19:00 horas, mira; a las diez de la noche, Hora Santa; a las 23:00 horas, procesión del Silencio.

-Viernes Santo (3 de abril): a las nueve de la mañana, Vía Crucis desde el Convento hasta la Ermita; a las 17:00 horas, santos oficios; a las 20:30 horas, procesión del Santo Entierro.

-Sábado Santo (4 de abril): a las 22:30 horas, Vigilia Pascual.

-Domingo de Resurrección (5 de abril): a las nueve de la mañana, mira en la Iglesia; a las 10:00 horas, procesión del Encuentro; a las 11:30 horas, mira en el Convento.

Estos actos están organizados por las dos cofradías de Onil: la Hermandad del Nazareno y la Hermandad del Santo Sepulcro y Nuestra Señora de los Dolores, que cuentan con la colaboración de la concejalía de Fiestas.

## Presentación de la candidatura de Compromís

El sábado 11 de abril, a las 20:20 horas en la comparsa Cristians, tendrá lugar la presentación de la candidatura de *Compromís per Onil*, encabezada por Amparo Monllor, con las intervenciones de los cabezas de lista a *les Corts* por Alicante, Mireia Mollà y Rafa Climent.

## Monumento de homenaje a Eusebio Sempere en el 30 aniversario de su muerte

*La escultura es obra de Alejandro Cremades, de Hierro y Fuego (Onil)*

César Manuel Romero. ONIL

El alcalde de la villa, José Ramón Francés, y la edil de Cultura, Prados Vicent, inauguraron el domingo 29 de marzo un monumento dedicado al artista local Eusebio Sempere, con motivo del trigésimo aniversario de su muerte.

El monumento, realizado por el artista Alejandro Cremades y forjada en la fragua colivenca de *Hierro y Fuego*, está situado en la primera rotonda de acceso a la carretera CV-815, junto al polígono industrial La Marjal y la empresa juguetera Playmobil.

La escultura, de siete metros de altura, está realizada en acero inoxidable y cuenta con una quincena de cazuelas que se mueven impulsadas por el viento, señalan fuentes de *Hierro y Fuego*.

Cada cazuela lleva una letra calada, de modo que en un lateral se puede leer 'Eusebio Sempere' y, en el otro, '30 aniversario'.

Coronando el monumento hay una réplica de una de las esculturas más conocidas de Sempere, cuyo original se encuentra en una rotonda situada en las inmediaciones de la estación de Renfe en Alicante.

El artista forjador Alejandro Cremades, quien mostró su or-



La escultura está colocada en la primera rotonda, junto a Playmobil

gullo por poder participar en este homenaje y agradeció el apoyo de la villa colivenca, explicó que Eusebio Sempere era un gran artista en muchas vertientes, como las esculturas en

movimiento, y por ello este monumento homenajea esta faceta suya, que a menudo queda algo eclipsada por otra de sus grandes especialidades, que no la única: la pintura.

## CULTURA

## El viernes 10, Fiesta de la Primavera en la Biblioteca Pública Municipal

El viernes 10 de abril se celebrará, de 11:00 a 13:00 horas en la Biblioteca Pública Municipal, una fiesta infantil para celebrar la llegada de la primavera, aprovechando las vacaciones de Semana Santa.

## Inscripciones

Podrán participar peques a partir de cinco años de edad, siendo una fiesta exclusiva para ellos, por lo que los padres "no están invitados", aclara la organización.

Las plazas son limitadas, para que todos los niños puedan estar bien atendidos por el personal de la Biblioteca.

Más información, en la Biblioteca Pública Municipal (planta primera del Centro Cultural de la Villa de Onil).

## Vacaciones

Por otro lado, y debido a las vacaciones de Semana Santa, la Biblioteca Pública Municipal permanecerá cerrada desde el jueves 2 de abril por la tarde hasta el lunes día 6 (inclusive).

Los días 7, 8 y 9 de abril, este centro estará abierto en su horario habitual, mientras que el viernes 10 por la mañana se celebrará la Fiesta de la Primavera arriba mencionada, y por la tarde estará cerrado.

## DOMINGO DE RAMOS

FOTOS: SALU RIBERA



Bendición de palmas en la residencia de la tercera edad 'Caseta Sarrió'



Procesión hasta la Iglesia Parroquial para comenzar la Eucaristía



Número 2: Jaime Pascual Berenguer



Número 3: Victoria Sánchez



Número 4: José Luis Vila

## El Partido Popular presenta a los primeros nombres de su lista

C.M.R. ONIL

Una vez conocido el candidato a la Alcaldía de Onil por el Partido Popular, Fernando Vicedo, esta formación política ya ha hecho públicos los cuatro siguientes nombres de su lista electoral, donde aparecen dos de los actuales concejales del equi-

po de gobierno: Victoria Sánchez (en el número tres) y José Luis Vila (en el cuatro). El número dos es Jaime Pascual Berenguer, experto en Dirección y Gestión de Empresas, mientras que en el número cinco se encuentra Ana Isabel Jiménez, licenciada en Derecho por la Universidad de Alicante.



Número 5: Ana Isabel Jiménez



# Humi Guill, candidata del PSOE a la Alcaldía de Onil

Escaparate. ONIL

La colivenca Humi Guill Fuster ha sido elegida por unanimidad para encabezar la lista electoral del PSOE de Onil. Guill se presenta como candidata independiente (no está, por tanto, afiliada al PSOE) y es una per-

sona muy conocida en la villa de Onil, sobre todo por sus relaciones con el mundo festero y su trabajo para que las Fiestas de Moros y Cristianos de Onil hayan recibido el tratamiento de Interés Turístico Provincial.

En un comunicado, que puede leer íntegro en Escaparate Digi-

tal, Humi Guill señala: "Siempre he tenido un sueño político por la transformación de la sociedad y, ahora, por iniciativa propia, le he solicitado al partido mi participación independiente. Mi energía, convicción, determinación y compromiso están a vuestra completa disposición".



Humi Guill Fuster



## Muestra 'Onil en el tiempo' en una torre del Palacio del Marqués de Dos Aguas

La oferta museística de la villa colivenca sigue ampliándose; esta vez con la exposición permanente 'Onil en el tiempo', con fotografías antiguas y enseres históricos, que se ha habilitado en el semisótano de una de las torres del Palacio del Marqués de Dos Aguas, que ha sido restaurado y habilitado para albergar esta nueva muestra.



## Hasta el 10 de mayo, IV Biennial d'Arts Plàstiques en el Centro Cultural de la Villa

El 27 de marzo fue inaugurada, por parte del alcalde, José Ramón Francés, y la edil de Cultura, Prados Vicent, la IV Biennial d'Arts Plàstiques 'Arts Nostre', una exposición itinerante que recalca en la Pinacoteca del Centro Cultural de la Villa de Onil hasta el próximo 10 de mayo. En la imagen, Prados Vicent se dirige a los presentes.



## CERDÁ MOTORS

Concesionario Multimarca

**Visita nuestras nuevas instalaciones en la calle Colonia 5, (al lado de la anterior ubicación)**

**Nuevo taller equipado con maquinaria de última generación y nueva exposición de vehículos multimarca. ¡TE SORPRENDERÁN NUESTROS PRECIOS!**

**En febrero y marzo te regalamos un juego de las nuevas MATRÍCULAS ACRÍLICAS en las operaciones de mantenimiento de tu vehículo. ¡Sí, sí, te las regalamos!**

**CERDÁ MOTORS, tu taller de confianza**

**Nos renovamos para ofrecerte el mejor servicio**

C/ La Colonia, 5 • CASTALLA • Tel. 96 654 30 48 • info@cerdamotors.com

  
**AVENIDA NINES**  
Librería - Papelería  
www.librerianines.es • info@librerianines.es  
Avd. Constitución, 10 - ONIL • Tel. 96 556 47 40

**L'aplec**  
cerveceria  
cocina casera  
menú diario, de fin de semana y a la carta, almuerzos, comidas por encargo y para llevar  
  
avda. constitución, 24 • onil • 965 565 967

ASESORÍA INTEGRAL DE EMPRESAS  
**FLEONIL S.L.**  
Fiscal, Laboral, Empresarial y Financiero  
Av. Constitución, 27 - 2º Dcha. • fleonil@fleonil.com  
Tel. 96 655 78 79 - Fax: 96 556 47 93 • ONIL



# Deporte



Envía la información de tu equipo, club o logros deportivos personales a:  
[deportes@escaparedigital.com](mailto:deportes@escaparedigital.com)



El alcalde de Onil, José Ramón Francés, junto a los tres atletas olímpicos de Onil (Eusebio Cáceres, José Javier Arques y Salvador Vila), el artista forjador Alejandro Cremades, y los entrenadores Gil y Ureña

## Una plaza en homenaje a los atletas olímpicos de Onil

*Eusebio Cáceres, José Javier Arques y Salvador Vila*

**César Manuel Romero. ONIL**

Los tres deportistas colivencs que, de momento, han participado en alguna Olimpiada, cuentan desde hace una semana con una

plaza en su honor, situada junto al nuevo Ayuntamiento. Los deportistas Eusebio Cáceres, José Javier Arques y Salvador Vila, acompañados por las autoridades municipales, inauguraron, el vier-

nes 27 de marzo, la plaza de los Atletas Olímpicos de Onil, que cuenta con sendas placas con los logros deportivos en los Juegos Olímpicos donde cada uno de ellos ha participado: Eusebio



FOTO: SALU RIBERA

### Un monumento de cinco metros de altura forjado en Hierro y Fuego (Onil)

La escultura que preside la plaza de los Atletas Olímpicos de Onil ha sido realizada en la fragua colivenc de *Hierro y Fuego* por el artista forjador Alejandro Cremades. Todos los diseños y figuras son de acero inoxidable y evocan motivos olímpicos y deportivos, como el podio, los laureles y los aros olímpicos. La escultura tiene cuatro metros de altura, más una peana de 70 cms.

Cáceres en Londres 2012; José Javier Arques en Los Ángeles'84, Seúl'88 y Barcelona'92; y Salvador Vila en Atlanta'96.

Tras guardar un minuto de silencio por las víctimas del

avión siniestrado en Los Alpes, se dio a conocer el monumento de homenaje a estos tres atletas olímpicos, y a todos los que sigan sus pasos y participen en una Olimpiada en el futuro.



## El Club Ciclista Ibense organiza la segunda QDD del Tour del Juguete

**Escaparete. IBI**

El Club Ciclista Ibense organiza la segunda edición de la Quedada (QDD) del Tour del Juguete, que se celebrará el sábado 11 de abril. Consiste en una salida informal, como la que pueda realizar cualquier peña ciclista, pero en este caso se trata de reconocer el trazado del V Tour del Juguete, que se disputará el próximo 6 de junio.

Quienes deseen participar en esta QDD deberán estar concentrados en el Polideportivo Derramador a las ocho de la mañana. La organización anuncia que se formarán varios grupos, dependiendo de los niveles, de modo que todo el mundo tenga cabida.

Durante el recorrido, que será idéntico al del Tour del Juguete, habrá dos paradas, junto a las fuentes de Sella y Alcoleja, para reponer fuerzas antes de seguir con la ruta. En estos dos puntos, la organización pondrá a disposición de los participantes piezas



El V Tour del Juguete se celebrará el próximo 6 de junio

de fruta y pastelitos.

El Club Ciclista Ibense señala que la intención es completar el recorrido en un tiempo máximo de siete horas, de modo que se pudiera estar de regreso en Ibi hacia las 15:00 horas. Así pues, podría contemplarse la opción de acortar el trayecto en Benifallim y hacer el Mini Tour del Ju-

guete, dependiendo del estado de los participantes y de la hora de paso por esta población.

Una vez finalizado el recorrido, y de nuevo en Ibi, quienes lo deseen podrán ducharse en el Polideportivo, además de comer en su bar-restaurant (reservando previamente el cubierto, llamando al teléfono 96.555.35.37).



CICLISMO

# Sigue el Open de BTT

Escaparate. IBI

El sábado 28 de marzo se disputaba la séptima prueba puntuable del Open de BTT de la Comunidad Valenciana, en un circuito muy duro de cinco kilómetros enclavado en el paraje natural de Navalón.

Los ciclistas ibenses volvían a conseguir grandes resultados. En M40, a Víctor Godoy, tras una salida difícil, le tocaba remontar y, a principio de carrera, sufría un percance mecánico, que lograba solventar rápido, concluyendo en una magnífica 5ª posición, que le acerca más al título.

En M30, David Martínez, tras dos vueltas en 2ª posición muy pegado al primero, le daba caza y se marchaba para conseguir su 2ª victoria de la temporada en el Open. Martins estaba muy satisfecho, ya que su objetivo no es otro que ganar y recortar puntos en la general, a 22 puntos del líder.

Javier Cantos emprendía su 2ª prueba del Open y, tras marchar cerca del Top10, al final se tenía que conformar con una buena 15ª posición.

Los Sub23 de nuevo estaban en las posiciones cabeceras y Javier Toledo ganaba su 4ª victoria de la temporada, cada vez más cerca del título. Ricardo Mira volvía a protagonizar otra gran carrera, acabando de nuevo en 2ª posición. 'Ricky' ya es 2º en la general. 'Pako' Sánchez se quedaba a las puertas del podio, a tan solo un minuto del tercer



'Pako' va a más y en Agost lo dará todo; Cantos luchará por el Top10 en Agost



Martínez, en lo más alto, con Juárez y Aparisi; se repetía el podio de Cortes de Pallás, con Toledo, Ricky y Edo

puesto, concluyendo en 4ª posición. 'Pako' se muestra con muchas ganas y confiado, ya que ha dado un gran paso adelante respecto al año pasado y en la próxima cita irá a por todas.

Por último, el Élite ibense Abel Mira competía el domingo día 29 en Beniarbeig, en una marcha de dos vueltas de 17 kilómetros, concluyendo el 31º de la general y 11º de la catego-

ría Élite.

En esta Semana Santa, los días 3, 4 y 5 de abril Godoy y Martínez competirán en la 'Volcat', donde habrá corredores de mucho nivel.

También, Abel Mira estará el 12 de abril en la marcha de Novelda.

Y la próxima carrera del Open de la Comunidad Valenciana será el 19 de abril en Agost.

TENIS



## Elena Quilis, de Castalla, subcampeona del Amorós

Escaparate. CASTALLA

A finales de febrero comenzó, en las instalaciones de la academia de tenis de Juan Carlos Ferrero, en Villena, el veterano Torneo Amorós Júnior Tour, en las categorías Oro (para jugadores federados que compiten por puntos de ranking) y Plata (para jugadores no federados y alumnos de escuelas de los clubes de la comarca que no compiten por puntos de ranking).

El torneo se disputa en dos fases, la primera de ellas en la academia de Ferrero en Villena y, la segunda, en el Club de Tenis Pinoso (en las categorías de Prebenjamín y Benjamín).

En estas dos modalidades inscribió el Club de Tenis Castalla a algunos de sus niños de las Escuelas Deportivas Municipales, una de cuyas jugadoras, la benjamín Elena Quilis Pérez, alcanzó la final. Esta jugadora entrena habitualmente entre las

escuelas del Club de Tenis de Onil y del Club de Tenis Castalla. Elena ha disputado un gran torneo, sin ceder ni un solo partido, hasta el día de la final, donde se enfrentó a una jugadora con bastante más experiencia que ella y no pudo alzarse definitivamente con el título del torneo, quedando subcampeona.

Meritorio resultado para esta niña, teniendo en cuenta que participaba en un torneo de tenis con muchísimos inscritos de toda la comarca. Los clubes de tenis de Castalla y Onil felicitan a esta pequeña tenista por su gran logro.

Reseñar también la participación de los niños de las escuelas del Club de Castalla Trino Durá, Lucas López, David Rodríguez Arnau Rico, Jordi Mora e Isan Cartagena, que tomaron parte también en este torneo, con una gran participación, aunque no pudieron alcanzar las rondas finales.

ATLETISMO

# Comienza la temporada para el Soluttia Triatlón

Escaparate. IBI

El II Triatlón Olímpico Ciudad de Elche dio la bienvenida a los cerca de 360 triatletas que el sábado 28 de marzo acudían a las playas de Arenales del Sol.

Los 1.500 metros de natación se desarrollarían a dos vueltas en un circuito triangular; los 40 kilómetros de ciclismo serían en

un circuito a cuatro vueltas con un perfil duro desde el inicio y los 10 kilómetros de carrera a pie serían tres vueltas al paseo marítimo, con una temperatura abrasadora. Del *Soluttia Triatlón Ibi* participaron Manuel Sánchez Vilaplana (Ibi, 2 horas y 12 minutos) y Raúl Olmos Esteve (Onil, 2 horas y 23 minutos).



**Miro Mar**  
FLORISTERIA  
C/ El Salvador, 9 • Ibi  
Tel. 966 551 996

PAPERERIA  
LLIBRERIA  
PREMSA  
**EL PARC**

Avgda. Roca. El Salvador, 12  
CASTALLA  
Telf. y Fax: 96 556 12 40  
Mòbil: 678 886 694

PRODUCCIONES AUDIOVISUALES  
FOTOGRAFICAS  
ILUMINACIÓN  
ESTUDIO PLATÓ

www.laprodutora.es  
comercial@laprodutora.es  
Av. Constitución, 14 Castalla

**20% DE DTO. BODAS 2014/15**

**duet**

Cocinas  
Armarios  
Vestidores  
Panelaciones  
Puertas  
Tarima  
Parquet  
Baños  
Reformas  
Interiorismo  
Diseños 3D

C/Lepanto, 13 • Castalla • Tel.: 965561006  
www.duetsoluciones.es info@duetsoluciones.es



## BALONCESTO

# Opciones de ascenso para el CD Onil Sénior 'A'

Escaparate. ONIL

El Sénior Masculino 'A' y el Sénior Femenino se colocan con opciones de ascenso gracias a sendas victorias. El Sénior 'B' también vuelve a ganar para seguir en puestos de cabeza. Las Júnior ganan de tres, mientras que los chicos estuvieron a cinco puntos de la victoria en Aldaia. Los dos equipos cadetes ganan de forma muy diferente, como también lo hace el Infantil, a pesar de su mal juego. El Alevín 'H' pierde en Alicante, mientras que el Alevín 'M' y los benjamines ganan en casa.

ELCHE 67 69 CD ONIL 'A'

**Sénior Masculino.** Partido muy difícil que enfrentaba al segundo clasificado contra el



FOTO: INMA JUAN

Para el Alevín 'H', la segunda fase no está siendo tan victoriosa como la primera

tercero. Fue una lucha defensiva con mucha concentración y confianza entre todos. El primer cuarto terminaba 12-11 para los ilicitanos, que les costaba anotar. La primera parte finalizó 23-27 a favor del joven Onil. Las dife-

rencias fueron similares durante todo el partido. De ahí a la prórroga. Y a partir de ahí, la confianza y unión de todo el grupo consiguió llevarse el partido, situarse terceros y a un partido de la fase ascenso a Nacional.

## El Teixereta Sénior, a dos puntos de la salvación

Escaparate. IBI

En un partido a rachas, el **Sénior Masculino** del CB Teixereta se quedó a sólo dos puntos de la salvación matemática, a falta de tres jornadas, tras perder de seis puntos en Pego. Sólo un conjunto de resultados muy difíciles de darse, incluyendo que los ibenses perdieran los tres encuentros, les haría descender a 1ª Zonal.

El **Júnior Masculino** viajó a Sueca para enfrentarse al equipo local, dando una lección de tiro exterior, metiendo diez triples durante el partido y ganando cómodamente por 43-77, lo que les da para seguir dependiendo de sí mismos de cara a clasificarse a los *play off* de ascenso a Autonómica, puesto que atesoran hoy.

El **Júnior Femenino**, tras su clasificación matemática a Cuar-

tos de Final de Preferente, visitó al siempre complicado CBF Akra Leuka y consiguió imponer su juego basado en el ritmo y en la defensa presionante a un equipo que no dio su brazo a torcer.

Tras un primer cuarto en el que las ibenses dominaron, las capitalinas lograron remontar y sólo un arranque de buen juego logró imponer las tablas al descanso. Tras una reflexión, las ibenses salieron muy concentradas en defensa y con un buen ritmo ofensivo en ataque y se marcharon en el marcador, pero la fe de las locales hizo que se acabara ajustando a 42-48.

En **Cadete Masculino**, el 99 jugó un gran partido y consiguió pasar de la centena ante un Bàsquet Enguera que se mostró mucho más endeble que en su pista. Los de Javi García consiguieron atacar la zona rival sin ningún problema (103-20).

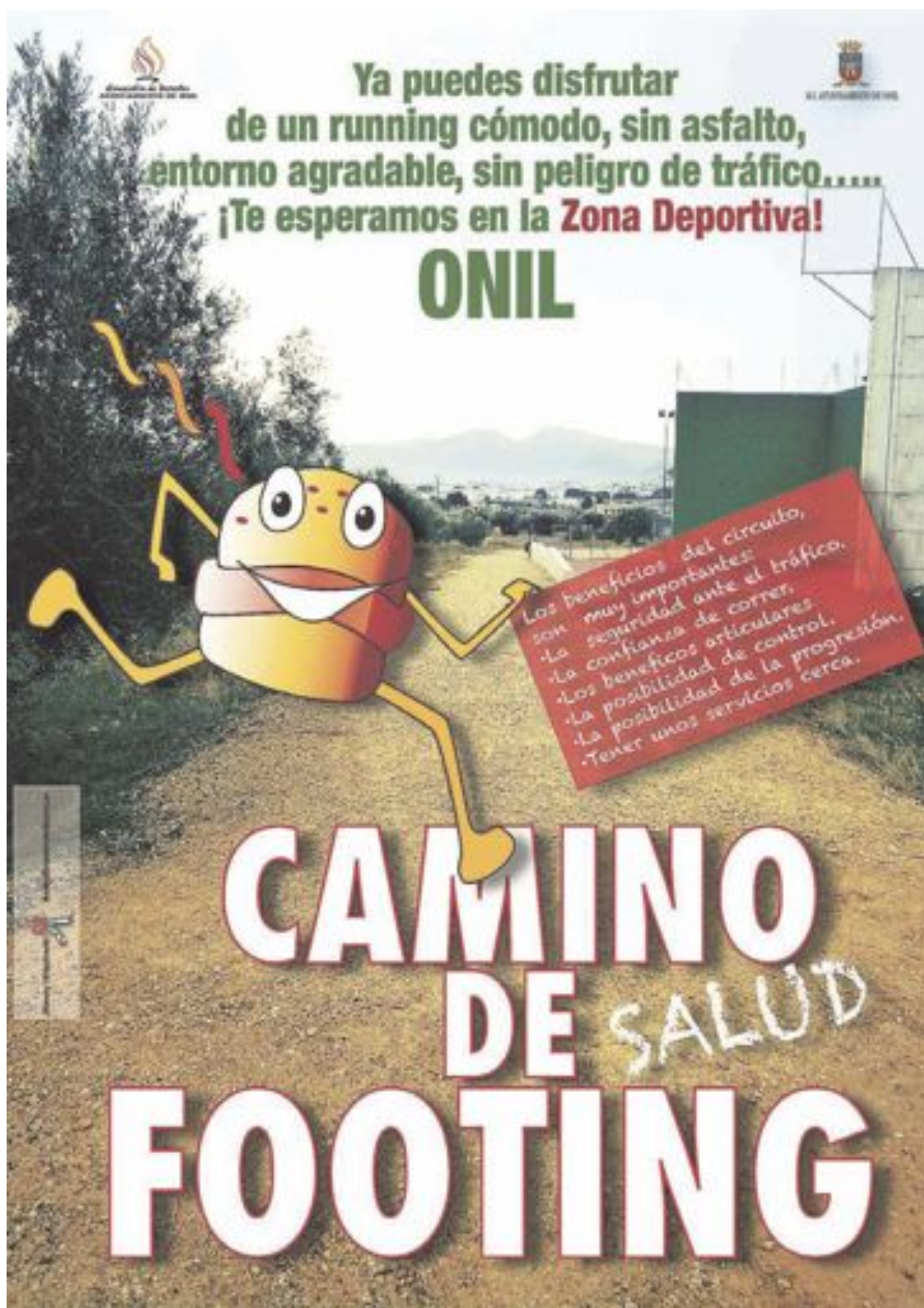

## FÚTBOL / FÚTBOL SALA



### La Federación de Fútbol Valenciana galardona a tres equipos de Castalla

El 6 de marzo, tres equipos castallenses recibieron en La Nucía sendos trofeos en la Gala Anual de Fútbol Base y Fútbol Sala que organiza la Federación de Fútbol de la Comunidad Valenciana: CF Castalla Juvenil (subcampeón de liga 2014), Juvenil CFS Castalla (subcampeón) y Frontenis Fútbol Sala (campeón Infantil).



A J E D R E Z

# Finaliza una liga nefasta para el Club Ajedrez Ibi

Escaparat. IBI

La Federación de Ajedrez de la Comunidad Valenciana conseguía, por tercer año consecutivo y en la última jornada de liga, una concentración masiva de jugadores de ajedrez en el pabellón Sebastián Mora de Villarreal (Castellón), correspondientes a las categorías de División de Honor, 1ª Autonómica Norte y Sur y 2ª Autonómica Norte, Centro y Sur. En total, 576 jugadores de diferentes clubes que, en muchos de los casos, se jugaban los descensos y ascensos y la emoción de saber quién se alzaría con el título de campeón de la Comunidad Valenciana en División de Honor, título que recayó en el Prat Lliria de Benimaclet.

El Ibi, en 1ª Autonómica Sur, dijo adiós a esta categoría que batió el récord el año pasado en



su mejor temporada en 59 años y que, este año, también bate el récord de no haber puntuado en ninguna ronda, tras numerosas bajas por circunstancias anómalas y descendiendo a 2ª Autonómica Sur.

Sin duda, se ha pasado de un año 2014 para recordar a este 2015, para olvidar.

La vida sigue y el año que viene intentarán subsanar las

incongruencias, aprender de los errores y estar peleando por subir de categoría.

En cuanto al equipo 'B', mantiene la categoría de 1ª Provincial Alicante y con grandes aspiraciones para el siguiente año, puesto que si las primeras mesas no hubieran tenido que sustituir las bajas del equipo A, quizás estaríamos hablando de una buena temporada de los del 'B'.



**UN SEGLE DE TEBEOS**  
RETROSPECTIVA DE LA HISTORIETA A LA COMUNITAT VALENCIANA (1913-2013)

Del 23 de Març al 26 d'Abril  
Casa de Cultura Castalla

Logos: ICOM culture, GENERALITAT VALENCIANA, and others.

**Cervecería - Restaurante Les Eres**

APERITIVOS - MENÚS Y A LA CARTA Cerrado domingos noche y lunes  
C/ Les Eres, 76 • Ibi • Tel. 96 555 23 00 - 617 673 186

**9ª MARCHA MOUNTAINBIKE VILLA DE IBI**  
Primer encuentro del Circuito MTB de Montañas Alicante

2015 El año del cambio Te sorprenderá!!  
37 KM  
14 DE JUNIO 2015  
SALIDA A LAS 9 DESDE EL POLIDEPORTIVO 37 KM.

Logos: UP Creaprint, EVOTEKNIC, Telio, CANTAS, FE REI ESPAÑA, Sanjuan, Cruas Vazquez, LOTRODES, EYES, and many others.



## FÚTBOL SALA FÚTBOL

## Nuevas victorias de los prebenjamines y benjamines del Club Salesianos Ibi

Escaparate. IBI

Nueva jornada de los equipos del Club Salesianos Ibi, con dos victorias, un empate y una derrota.

Respecto al equipo Prebenjamín, se imponía 2 a 0 al Novelda en un muy buen partido de los más peques del club, que vuelven a demostrar la trayectoria ascendente que han llevado desde el inicio liguero haciendo una segunda vuelta más que notable.

Por su parte, los benjamines se anotaban una nueva victoria por 0 a 6 en Mutxamel, por lo que siguen contando sus partidos por victorias y acercándose cada semana al título liguero.

En cambio, el equipo Alevín no pudo pasar del empate a 3 en casa frente a San Juan 'B'. Una vez más, los pupilos de Charly fallaron claras ocasiones y acabaron dejándose dos puntos en casa.

Por último, el Infantil tenía una difícil papeleta frente a uno de los gallitos de la liga, San Juan 'A' y, a pesar de que estuvieron buena parte dentro del partido, se dejaron ir en los últimos minutos, perdiendo 0 a 7, resultado abultado ante los méritos cosechados por los chicos de Álvaro.

Tras esta jornada, la liga se detiene hasta el 18 de abril con motivo de las vacaciones de Semana Santa.

## Valioso triunfo del Ibi Racing en el derbi contra el Castalla a domicilio

CASTALLA 1 3 IBI RÁcing

**IBI RACING:** Roberto, Candela, Ibáñez, Borja, Adrián, Berzosa, David, Álvaro, Moja (2), Emilio y Martos (1).

**Comentario:** Pronto se adelantaría el Ibi Racing; en el minuto 8, Moja recupera el balón en el centro del campo, con el portero del Castalla adelantado, el ibense levanta la cabeza y marca un bonito gol. Tras el desconcierto del Castalla y el empuje del Ibi Racing, llega el 0-2, en el minuto 18: jugada por el centro, pase de Jorge a Moja y, ante la salida del portero, pica por encima y es Martos quien introduce el balón. El Ibi Racing, en un gran momento de juego, sigue insistiendo y, en otra jugada, es Moja el que controla, se escora y, por bajo, marca gol (minuto 27).

El Castalla, hundido, y los ibenses perdonando para no aumentar la diferencia. La primera parte termina 0-3.

En la segunda, el Castalla sale a marcar algún gol; y lo consigue. Tras la relajación de los ibenses, con el resultado a favor, y el intenso calor, es el Castalla el que se hace con el control del partido, hacia el minuto 10 de la segunda parte.

El Ibi Racing empieza a perder fuerza y, ante esta circunstancia, el Castalla reacciona para ver si puede colar algún tanto más, pero ya fue imposible.

## Festival de goles de la Peña Madridista en el Vilaplana Mariel

PEÑA 5 0 AGOST

**PEÑA MADRIDISTA DE IBI:** Serrano, Blas, Pedro, Jesús, Santi, José Carlos, Assadi, Juanfran, José David, Candi y Germán. También jugaron: Resa, Agustín, Juanito, y Luismi.

**Comentario:** La pasada jornada era el Agost el equipo que visitaba el Vilaplana Mariel, un equipo con algunas carencias pero muy combativo siempre, con mucho oficio, pero se topó con la Peña Madridista de Ibi, que puso el listón muy alto para dejar escapar los tres puntos de su campo. Pronto se abriría el marcador, en el minuto 14: pase en profundidad de Germán a José David, que marca de tiro cruzado (1-0). La Peña dominaba el partido por completo, pero sí es cierto que hubo muchas imprecisiones en los últimos metros y, junto con el estado del terreno de juego, muy seco por el calor, dificultaba en ocasiones la circulación del balón. Fue ya al final de la primera parte cuando el conjunto visitante cometería penalti sobre Candi, que Juanfran transformó de forma inapelable (2-0).

El goteo de goles continuaría en la reanudación ya que, en el minuto 53, jugada por banda de José David que asiste a Candi y bate por alto al portero visitante (3-0).

El equipo visitante, ya con el partido dado por perdido, no se mostró nada incisivo ni puso en aprietos a Serrano en todo el acto; y, por su parte, la Peña tenía más ambición por lograr una victoria contundente que llenara de moral al vestuario. Fruto de ello llegarían los goles de Candi, en el minuto 76 en un mano a mano (4-0), y de Luismi minutos antes de finalizar el encuentro (5-0).

Al final, una gran victoria que carga de moral al equipo para encarar el tramo final, donde se las verán con todos los candidatos al ascenso.

## El colista no se lo puso fácil al Rayo Ibense, que se anota otra victoria

RAYO IBENSE 2 0 STA. POLA

**RAYO IBENSE:** Marcos, Requena, Manuel Carrión (Antequera, 83'), Nando, Julio, Jorge Carrión (Campoy, 87'), Beibel, Elías (Marco Burgos 84'), Javi Navarro, Jonathan y Rafa Pina (Fran, 76').

**Goles:** 1-0, Rafa Pina (53'); 2-0, Jorge Carrión p. (80').

**Comentario:** Alrededor de 500 espectadores en las gradas presenciaron cómo el farolillo rojo del grupo IV de la categoría Regional Preferente ponía en apuros al líder de la clasificación, que finalmente supo sobreponerse y conseguir una nueva victoria y otros tres puntos que se quedan en casa. El equipo rojillo sigue imparable, con 64 puntos, a nueve del segundo clasificado. Ahora, a descansar una jornada.

## CLASIFICACIONES FÚTBOL

Preferente. Gr. 4	PTS	PJ	PG	PE	PP
1 U.D. RAYO IBENSE	64	27	20	4	3
2 C.D. ALMORADI	58	27	18	4	5
3 VILLAJAYOSA C.F.	53	27	16	5	6
4 BENIDORM C.D.	51	26	15	6	5
5 CALLOSA C.F.	44	27	13	5	9
6 ALBATERA C.F.	41	26	12	5	9
7 CD ALCOYANO "B"	37	26	11	4	11
8 U.D. HORADADA	33	26	8	9	9
9 HÉRCULES CF "B"	32	26	8	8	10
10 BENFERRI C.F.	31	27	8	7	12
11 C.D. UA	29	26	7	8	11
12 U.D. PETRELENSE	29	26	8	5	13
13 C.D. THADER	29	26	7	8	11
14 PINOSO C.F.	27	26	6	9	11
15 VILLENA C.F.	26	27	5	11	11
16 C.D. COX	25	26	7	4	15
17 C.D. EL CAMPELLO	24	26	5	9	12
18 SANTA POLA C.F.	19	26	4	7	15

2ª Reg. Gr. 11	PTS	PJ	PG	PE	PP
1 NOVELDA C.F. "B"	56	24	17	5	2
2 ALGUÉÑA C.F.	55	24	18	1	5
3 CARAMANCHEL "A"	52	23	16	4	3
4 U.D. ONIL	49	24	15	4	5
5 U.D.F. SAX	45	23	14	3	6
6 PEÑA MADRIDISTA IBI	45	24	12	9	3
7 MONOVAR C.D.	40	24	12	4	8
8 VILLENA C.F. "B"	32	24	9	5	10
9 ASPE U.D. "B"	31	24	10	1	13
10 IBI RACING C.F. "A"	25	24	7	4	13
11 CASTILLO DE ELDA "B"	21	24	5	6	13
12 C.F. CASTALLA	19	24	5	4	15
13 AGOST F.C.	19	24	5	4	15
14 U.D. PETRELENSE "B"	18	23	5	3	15
15 PINOSO C.F. "B"	16	23	4	4	15
16 ELDA RACING "A"	14	24	3	5	16



## A lo mejor no nos ves, pero estamos ahí

Y a lo mejor no te has dado cuenta, pero te necesitamos para seguir ahí.

Allí donde alguien requiere ayuda, está Cruz Roja. Toda una vida dedicándonos a dar respuesta a emergencias, desastres, problemas sociales, de sanidad o medio ambiente. Como las miles de actuaciones de animación hospitalaria y acompañamiento social que proporcionamos cada año a los niños que nos necesitan. Sólo con tu ayuda podemos seguir.

Hazte socio de Cruz Roja y ayúdanos a seguir estando.

**HAZTE SOCIO**  
**902 22 22 92**

[www.dondehayqueestar.com](http://www.dondehayqueestar.com)



**TODO PRENSA**  
Reperto a empresas y comercios

AVDA. DE LA PAZ, 10 • IBI  
TEL. 673 045 206



10k

5kmarcha

7 JUNIO 2015

INSCRIPCIÓN

Memorial José Manuel Zambrana

Pleguezuelos

Nombre: .....

F. Nac.: .....

Apellidos: .....

DNI/NIE: .....

Población: .....

E-mail: .....

Teléfono: .....

C. Postal: .....

Nº Pie: .....

Talla Camiseta: .....

Nick Dorsal: .....

Local ☐ Club: .....

Acreditación Marca Personal: .....

Corredor ☐ Caminante: ☐ 6€ / ☐ 9€

Precios:

1 Enero a 15 Febrero 9€

16 Febrero a 17 Mayo 10€

18 Mayo a 2 Junio 12€

Precios:

6€ Camiseta Conmemorativa.

9€ Camiseta Alta Calidad Brooks

+ Calcetín Técnico Luribel.

La inscripción a esta prueba incluye Seguro civil y de accidente durante la prueba, bolsa del corredor con camiseta y calcetín técnico, obsequios, avituallamiento y la donación a una Asociación sin ánimo de lucro. C.P.E. Sanchis Banús.

Dep. Ramón (ibi) . Atmosfera Sport (ibi) . Dep Aitana (ibi)

Tot Sport (Onil - Castalla) . Urban Running (Alcoy)

apel de

apel de

apel de

apel de

de papel

Kiosco Montilla

desde 1967

dequiosco@terra.es

Mercado Central - Puesto nº 1

y C/. Dr. Ferrán, 1

Tel. Fax: 96 655 20 78 • IBI

ESTANCO

DULZURA

TABACO, CAVA

QUINIELAS Y REVISTAS

ARTÍCULOS DE REGALO

PAPELERÍA

C/ COMUNEROS DE CASTILLA, 2

IBI 03440

ALICANTE

93653 330 886

Quiosco

Les tres, 27

Tel 96 655 13 67 • C/Les Tres, 27 • 03440 IBI

Prensa • Revistas • Quinielas





Patrocina  
**BOYER**  
ESTIMOTAGE

Producción  
**KULT**  
www.kult.com.es

Inscripciones en  
[www.cronotag.com](http://www.cronotag.com)

Organiza



**¿QUIERES PARTICIPAR?**

**ESCAPARATE** sortea  
**2 inscripciones**

Para participar sólo tienes que rellenar el cupón  
y enviarlo antes del 16 de abril a: ESCAPARATE  
Avda. Juan Carlos I, 63 Entlo. Local 5, IBI

NOMBRE: \_\_\_\_\_

D.N.I.: \_\_\_\_\_

TEL.: \_\_\_\_\_

ESCAPARATE [ESCAPARATEDIGITAL.COM](http://ESCAPARATEDIGITAL.COM)

*la nit de les ermites*  
carrera nocturna

Los nombres de los ganadores se darán a conocer en Escaparatedigital  
y en facebook, el jueves día 16, y en Escaparate, el viernes 17





Carteles ganadores del concurso de fiestas de Moros y Cristianos de Onil 2015

Pág. 29

## LIBROS

### EL LADRÓN DE ALMAS CHARLES BAXTER

**D**urante su época de estudiante en la universidad Nathaniel Mason entabla relación con varias personas singularmente enigmáticas: la seductora pero elusiva Theresa, la veleidosa Jaimie, y Jerome Coolberg, quien reaparecerá treinta años después, para sugerirle que puede que en realidad Nathaniel no sea quien cree ser... Una inquietante y sorprendente novela sobre la identidad y sus fantasmas, los recuerdos que nos engañan y los enigmas que ocultan las personas con quienes nos relacionamos.



### LOS MÁS LEÍDOS

**Hombres buenos**.....Arturo Pérez-Reverte  
**La templanza**.....María Dueñas  
**Blitz**.....David Trueba  
**También esto pasará**.....Milena Busquets  
**Ofrenda a la tormenta**.....Dolores Redondo  
*Librerías consultadas: Miralles, Plumier*

### LIBRERÍA - PAPELERÍA

**Miralles**

Colaborador en la crónica literaria  
C/. San José, 1 • Tel. 96 555 22 77 • IBI

## DISCOS

### KINTSUGI DEATH CAB FOR CUTIE

**K**intsugi es un álbum de Death Cab For Cutie, que tiene como telón de fondo la salida de Chris Walla de la banda. El bajista Nick Harmer comenta sobre el nombre del disco que hace referencia a un estilo de arte japonés donde se reutiliza la cerámica rota y estropeada para devolver el material a su estado original. "Esta técnica, resonó en nosotros como una filosofía, y conectaba con un montón de cosas de lo que nos estaba pasando, tanto profesional como personalmente".



### LOS MÁS OÍDOS

**500 noches para una crisis**.....Joaquín Sabina  
**Tracker**.....Mark Knopfler  
**Sonetos para la libertad**.....Miguel Poveda  
**La búsqueda**.....Paco de Lucía  
**Terral**.....Pablo Alborán



## DVD

### EXODUS: DIOS Y REYES DIR.: RIDLEY SCOTT

**E**l director Ridley Scott nos brinda la épica aventura EXODUS: DIOS Y REYES, la historia del temerario valor de un hombre que se enfrentó al poder de un imperio. Utilizando efectos visuales de la más avanzada tecnología y la inmersión en el 3D, Scott da nueva vida al relato del desafiante caudillo Moisés (Christian Bale) cuando se alza contra el faraón egipcio Ramsés (Joel Edgerton), lanzando a 400.000 esclavos a un colosal viaje de huida de Egipto; y resucita la historia del aterrador ciclo de las mortíferas plagas.



### NOVEDADES

**Los pingüinos de Madagascar**.....Eric Darnell  
**La última aventura de Robin Hood**.....R. Glatzer  
**Rastros de sándalo**.....María Ripoll  
**The skeleton twins**.....Craig Johnson  
**Escobar: Paraíso perdido**.....Andrea Di Stefano



# Font Viva asiste al encuentro anual de la Federación de Teatro Amateur de la Comunidad

*El veterano actor ibense Francisco Vidal, premio Tablas 2014*

**E**l grupo ibense Font Viva asistió a la XXVIII Asamblea de la Federación Amateur de la Comunidad Valenciana, que se celebró en la localidad de Requena el 28 y 29 de marzo.

Unas 250 personas participaron en este evento, que aglutina a grupos de teatro federados de toda la Comunidad y en el que se entregan los afamados premio Tablas. En esta edición y a propuesta de Font Viva, Francisco Vidal recibió un premio por su trayectoria como actor profesional de relevancia con orígenes en el teatro amateur.

Vidal es natural de Ibi y sus primeros trabajos los inició en esta localidad. Posteriormente, se trasladó a vivir a Ceuta ya que sus padres eran heladeros. Font Viva recibió un premio Tablas en el año 2000.

En Requena, los grupos federados participaron en un desfile teatral cuya temática sobre la que tuvieron que improvisar era la película de Fernando Fernán Gómez, *Viaje a ninguna parte*, de 1986. Asimismo, tuvieron que realizar actuaciones breves en dos plazas del municipio. Durante el encuentro se visitaron algunos de los atractivos turísticos de Requena como las cuevas de la Villa y el Museo del Vino-Palacio del Cid.



Componentes del grupo Font Viva con el actor ibense Francisco Vidal



El grupo recreó en las calles escenas de su última obra *Cyrano*

## Ibi organiza la II Fireta de l'Herberet en el Jardín Botánico de Torretes el 18 y 19 de abril

**P**ara el fin de semana del 18 y 19 de abril se ha organizado en el Jardín Botánico de la Estación Biológica Torretes-Font Roja la II Fireta de l'Herberet, con una variada programación que incluye

talleres prácticos, charlas y una visita guiada desde la finca Torretes a la *Penya de l'Heura-Pou de la Neu*.

Las actividades continuarán el 31 de mayo, con 'Menudos

Bichos'; el 21 de junio con 'Un paseo por las plantas medicinales del Jardín Botánico de Torretes' y el 24 de septiembre con la 'Exposición viva de plantas de interior'.

**Visión**  
% dioptrías  
Sin gafas ni lentillas  
Corrige tu vista mientras duermes  
Plaza Miguel Servet, 4  
Tel. 96 655 36 90 - Ibi  
Ibi Òptics visual

**MARUCOM**  
INTERNET RURAL  
Casas • Casas de Campo • Pymes  
Soluciones Económicas, Rápidas y Eficientes  
info@marucom.es  
639 124 519 / 965 562 146  
C/ Alcalde Juan Rico 7, Castalla

## AGENDA

### EXPOSICIONES

**IBI:** Exposición Temporal: UN VIAJE A LOS POLOS. UN MUNDO EN PELIGRO. Museo de la Biodiversidad.

**IBI:** Hasta el 5 de abril.- Exposición de MONAS DE CHOCOLATE. Pastelería Rico (Plaza de la Palla).

**CASTALLA:** Hasta el 26 de abril.- UN SIGLO DE TEBEOS. Retrospectiva de la historieta en la Comunidad Valenciana 1913-2013. Casa de Cultura.

**CASTALLA:** Del 15 al 30 de abril.- Pinturas de R. RAFAEL y RUBIO. Casa de Cultura.

**ONIL:** Hasta el 10 de mayo.- IV BIENNIAL D'ARTS PLÀSTIQUES ART NOSTRE. Centro Cultural.

**ONIL:** Exposición fotográfica permanente ONIL EN EL TIEMPO. Palacio del Marqués de Dos Aguas.



### CINE

**CASTALLA:** Martes 7 y miércoles 8 abril.- CENICIENTA. Casa de Cultura, a las 17 y 19 h. los dos días.

**IBI:** Jueves 9, sábado 11 y domingo 12 abril.- CENICIENTA. Centro Cultural, a las 16:30 y 18:30 h. los tres días.

**IBI:** Jueves 9, sábado 11 y domingo 12 abril.- INSURGENTE. Centro Cultural, a las 20:30 h. los tres días.

**IBI:** Jueves 16 abril.- Cine Club Layndon: HACIA RUTAS SALVAJES. Teatro Río, a las 21 h. Entrada gratuita. Pase de cortos a las 20:45 h.



### JORNADAS

**CASTALLA:** Sábado 11 de abril.- SALUDABLE 2015. Jornadas sobre nutrición y salud. Auditorio de Castalla, a partir de las 17 h. Información y reserva de entradas: [www.saludable.reverde.es](http://www.saludable.reverde.es).



### CONCURSOS

**CASTALLA:** IV Concurso de Marcapáginas.- Entrega de trabajos en: Biblioteca Pública, hasta el 17 de abril.

**CASTALLA:** Concurso del cartel anunciador de las Fiestas de Moros y Cristianos 2015.- Entrega de trabajos en Casa del Fester (días 28 y 29 de abril), en la oficina de Turismo o en la oficina de Correos. Hasta el 29 de abril. Más info.: [casafester@morosicritanscastalla.org](mailto:casafester@morosicritanscastalla.org).

**IBI:** XXI Concurs de Teatre Amateur Villa d'Ibi 2015.- Para grupos no profesionales residentes en España. El plazo de presentación finalizará el 30 de mayo.

**IBI:** XXXVI Concurso de Fotografía Villa de Ibi.- Admisión de obras: del 1 de septiembre al 4 de octubre. Centro Cultural. Más info.: [afiblogspot.com](http://afiblogspot.com).

**IBI:** Domingo 7 de junio.- XI CONCURSO DE PINTURA RÁPIDA VILLA DE IBI. Centro Cultural. Sellado de soportes de 8 a 10 h. Entrega de soportes hasta las 18:30 h.





Los miembros de *Born to be Queen* y *Sonic Blue*, junto a responsables de la nueva sala de conciertos La Fábrica, de Castalla

## Los grandes éxitos de Queen sonaron en La Fábrica de Castalla

*El sábado 11 de abril, conciertos de Disidencia, El Gos Musaranya y Síntesi*

El grupo alicantino *Born to be Queen* ofreció un brillante concierto el sábado 28 de marzo en la nueva sala de conciertos La Fábrica de Castalla, ubicada en el polígono industrial Bastá. Los grandes éxitos de la banda inglesa *Queen*, liderada por el mítico Freddie Mercury, sonaron con una calidad cristalina, gracias al

buen hacer de los músicos y del técnico Juanjo Sanchís, de *JSarga Sonido Profesional*. Actuó como telonero el grupo *Sonic Blue*.

Para el sábado 11 de abril está programada la actuación de los grupos *Disidencia*, *El Gos Musaranya* y *Síntesi* (ver página 15). Escaparate sortea 10 entradas (entre el periódico y Facebook).

FOTOS: RAULFUSTER.ES



El *Ateneu Musical Sant Roc* actuó el 28 de marzo en la Casa de Cultura



El *Aplec de Dolçainers i Percussió El Sogall* cumplió 14 años el 28 de marzo

## Cultura de Castalla cierra el primer trimestre del año con las actuaciones del Ateneu y El Sogall

El *Ateneu Musical Sant Roc* de Castalla conmemoró su vigésimo aniversario el sábado 28 de marzo en la Casa de Cultura, bajo la dirección de Margarita García-Galbis. Y en el Auditorio actuaron *El Sogall* y la *Colla d'Algemesí*, en el XIV *Aplec de Dolçainers i Percussió*.

## La Diputación de Alicante impulsa un programa de becas formativas para jóvenes dotado con 140.000 euros

El Área de Juventud de la Diputación Provincial de Alicante ha puesto en marcha un nuevo programa de becas formativas dirigido a jóvenes de la provincia.

Dotada con 140.000 euros, esta nueva convocatoria contempla la concesión de subvenciones a los ayuntamientos para la contratación de los becarios, que realizarán sus prácticas en los propios consistorios en un periodo de uno a tres meses.

### Prácticas

La finalidad es subvencionar el coste de las becas de prácticas formativas en aquellas especialidades de interés para el ayuntamiento que resulte beneficiario. El becario obtendrá 500 euros mensuales y el número de becas y su duración vendrá determinado por el número de habitantes del municipio. Así, en los de más de 5.000 habitantes se contempla una beca de tres meses, en los de entre 1.500 y 5.000 habitantes, una beca de dos meses y en los de menos de 1.500, una beca de un mes.

Los destinatarios de las becas podrán ser jóvenes residentes en el municipio que obtenga la subvención, que hayan finalizado estudios universitarios o ciclos formativos de grado superior en el año 2012, 2013 o 2014 y tengan, como máximo, 30 años de edad.

Los interesados deberán presentar su solicitud en la localidad donde tengan la vecindad administrativa, requisito que se debe cumplir con anterioridad a la publicación de esta convocatoria en el Boletín Oficial de la Provincia (BOP).

### Entre agosto y noviembre

Las prácticas se desarrollarán entre el 1 de agosto y el 31 de octubre de 2015, a elección de cada ayuntamiento, y la dedicación de los destinatarios, que no podrán desarrollar otra actividad laboral remunerada en ese tiempo, será de 20 horas semanales. Las becas serán adjudicadas por los consistorios y se desarrollarán en alguna de las áreas municipales (social, medioambiental, cultural, educación, turismo, igualdad o deportes, entre otras).

Una vez publicadas las bases de la convocatoria en el Boletín Oficial de la Provincia, los ayuntamientos tendrán 20 días naturales para presentar sus solicitudes y podrán iniciar los trámites para la selección de los becarios en régimen de concurrencia competitiva.

La relación de los becarios seleccionados será remitida a la Diputación antes del 30 de mayo de este año, informan fuentes de este organismo provincial.



### EL RINCÓN DEL LECTOR

## Fermín Román: arte solidario

Por Pla Ventura



Nuestro compinche Fermín Román logró llenar el Teatro Río de Ibi el pasado domingo al auspicio de su arte y su talento. Digamos que, dicha actuación fue la consagración del cantante como artista de relevancia. Fermín, acompañado por el Tablao Flamenco, nos hizo pasar una tarde memorable.

Decía el maestro Cabral, que aquel que hace lo que ama está benditamente condenado al éxito, y el axioma lo hizo suyo Fermín Román, amando el cante y las canciones triunfó de forma apoteósica. La canción española interpretada por Fermín alcanza dotes inimaginables; Román nos deleitó con todos sus temas, brotando de su voz, el amor, los padres, la mujer, el trabajo y cuántos temas tienen que ver con la realidad de la vida.

Fermín Román es el artista que nunca quiso ser; el hombre apasionado que, además de su arte, el concierto había sido organizado por él para Cáritas de Ibi, un gesto que le honra; primero como ser humano y, más tarde, en calidad de artista como muy bien nos demostró. No todos podemos tener el arte de Fermín Román, pero nada nos impide tener su generoso corazón, su dádiva pronta hacia los más necesitados, en este caso, para Cáritas de Ibi que, con su ayuda, han dado un respiro fantástico.

Un hombre puede tener la profesión que se quiera puesto que, como sabemos, Fermín Román es un honrado albañil, profesión muy gratificante puesto que, de lo derruido construye bellos lugares; pero no es menos

cierto que, dentro de ese albañil de profesión, anida un artista extraordinario; las pruebas nos las aportó todas el pasado domingo en que, las gentes, con vítores, le aclamaron durante todo su concierto. Si El Fari, en su momento, dejó el taxi, Fermín Román puede dejar la obra cuando quiera para dedicarse a las canciones.

Me quedo con su arte, pero guardo dentro de mi corazón su gesto hermoso para con los demás; como él dijera, siempre debería ser Navidad para que todos fuésemos más solidarios, algo que Fermín demostró un 29 de marzo de 2015. Muchas fueron las lecciones que Fermín Román nos dio; primero que todo, nos vino a demostrar que, con trabajo y con amor se puede llegar hasta donde uno quiera y, acto seguido, como antes dijera, su generoso corazón nos cautivó tanto como su arte.

El triunfo fue suyo, como antes lo había sido varios meses de trabajo impropio, de ensayos por doquier, de una entrega absoluta en aras de conseguir lo que en verdad mereció, el éxito que logró. Decía Albert Camus que, el éxito es fácil de obtener, lo difícil es merecerlo, y Román lo mereció como nadie. Su triunfo no fue otra cosa que su apasionada entrega en hacer aquello que ama.

Felicidades, amigo; enhorabuena, compañero. Humildemente, al pensarte, tomaremos lección, no podremos hacerlo en calidad de artista como es tu caso, pero sí como seres humanos puesto que tu ejemplo vivirá siempre dentro de nuestro corazón.



# Equipo Reverde: "Si no entendemos por qué enfermamos, acabaremos volviéndonos enfermos crónicos"

*El sábado 11 de abril, en el Auditorio de Castalla, jornadas sobre nutrición y salud 'Saludable 2015'*

**E**l Equipo Reverde, de Castalla, formado por los nutricionistas Daniel Blanco y Pablo Vidal, ha organizado unas interesantes jornadas sobre nutrición y salud que tendrán lugar en el Auditorio de Castalla el sábado 11 de abril: [www.saludable.reverde.es](http://www.saludable.reverde.es). Ésta es, sin lugar a dudas, una gran oportunidad de conocerlos y dar el primer paso para cambiar de hábitos.

**¿Desde cuándo esa pasión vuestra por la nutrición, la cocina y la salud?**

Pablo Vidal es un gran apasionado de la nutrición y la salud. También se ha formado como técnico superior en Dietética y Nutrición y actualmente está cursando el grado en Dietética y Nutrición Humana. En su práctica clínica durante estos últimos años, se ha especializado como terapeuta nutricional para la recuperación y el mantenimiento de la salud a través de una alimentación natural y de unos hábitos de vida saludables. Desde que era pequeño, ya le encantaba la cocina, y no tenía mejor entretenimiento que tener 'las manos en la masa', siempre con sus ollas y su cucharón. Además, es arquitecto especializado en salud del hábitat, lo que le permite ayudarnos a prevenir enfermedades derivadas de los tóxicos presentes en nuestro hogar o lugar de trabajo.

Por su parte, Daniel Blanco siempre optaba por las cosas más sencillas y tradicionales y digamos que de niño, en cuanto a frutas y verduras se refiere, tomaba 'sota, caballo y rey', hasta que de repente descubrió un nuevo mundo de posibilidades en la cocina. donde vio cómo su salud mejoraba con los cambios de alimentación que estaba haciendo, lo que le llevó a estudiar nutrición y seguir investigando en este campo.

**¿Qué tiene que ver la alimentación con las enfermedades?**

Según la OMS (Organización Mundial de la Salud), hasta el 80% de las enfermedades crónico-degenerativas de los países desarrollados se podrían prevenir e



Los nutricionistas Daniel Blanco y Pablo Vidal forman el Equipo Reverde, radicado en Castalla

incluso revertir con una correcta alimentación. Y precisamente eso es lo que experimentaron, revirtiendo dolencias crónicas propias en Daniel, como condromalacia rotuliana, alergia o asma, para las cuales tomaba una medicación que fue retirada en su totalidad en 2009. Y Pablo ha revertido una enfermedad genética como es el Síndrome de Gilber.

Por lo que como dijo Hipócrates, 'que el alimento sea tu medicamento y tu medicamento sea tu alimento'. Ante cualquier enfermedad, uno no debería ser paciente, sino una persona proactiva en la búsqueda de una solución hacia las causas que le provocan dicha dolencia, porque si sólo ocultamos los síntomas a través de medicamentos y no hacemos nada para entender por qué enfermamos, estaremos siempre en un círculo que nunca acaba y nos volveremos enfermos crónicos. Por eso, no hay que dejar la salud a la suerte porque, cuantas menos papeletas juguemos, menos probabilidades tendremos de padecer enferme-

dades como colesterol, diabetes, osteoporosis, hipertensión e incluso cáncer, entre un sinfín de enfermedades más.

**¿Qué ofrecéis desde vuestra consulta nutricional?**

En nuestra consulta nos hemos especializado en el tratamiento de enfermedades a través de una correcta alimentación y hábitos de vida saludables, aunque son muchas las personas que vienen para aprender.

De esta forma, toman las riendas de su salud, sabiendo elegir mejor qué poner en su plato cada día, ya que en la prevención está el secreto. Después de tantos años de experimentación desarrollamos el Método Reverde, y lo que ofrecemos es un curso de nutrición y hábitos de vida saludables a través de varias sesiones, donde asesoramos para mejorar su calidad de vida, de forma que las nuevas pautas se conviertan en un hábito. No se trata de hacer dietas ni comer menos, sino de comer mejor y, sobre todo, disfrutar del proceso.

Han de saber que realizamos consultas privadas y personalizadas en nuestra consulta de Castalla, pero también realizamos asesoramiento grupal para asociaciones o grupos familiares, y también trabajamos a distancia a través de videoconferencia. De hecho, aproximadamente un 30% de las personas que asesoramos vienen de fuera de nuestra provincia, e incluso *online* tratamos a personas de muchos países.

**¿En qué se basa el Método Reverde?**

En el estudio y experimentación por nuestra parte (Equipo Reverde) de diferentes tipos de dietas saludables y de los efectos que estas tienen sobre la salud. Durante periodos de al menos seis meses se ha investigado y probado cada una de estas diferentes dietas y propuestas de alimentación, registrando en cada caso, los cambios experimentados a nivel físico, anímico y emocional, acompañados además de un control médico. Estos han sido

los diversos tipos de dieta que se han probado hasta el momento: disociada, ovolactovegetariana, macrobiótica, la alcalina del Dr. Robert O. Young, el método de la Dra. Kousmine, vegana, hipotóxica del Dr. Jean Seignalet, la propuesta de la enzima prodigiosa del Dr. Hiromi Shinya, la amucosa del Dr. Arnold Ereth, higienista, crudivegana, frugívora 80/10/10 del Dr. Douglas Graham, el método anticáncer del Dr. Max Gerson y la dieta del ayuno intermitente propuesta por el Dr. Moesley.

Todo ello, ha permitido desarrollar el Método Reverde, teniendo en cuenta los puntos comunes y las diferencias entre todas y cada una de las dietas experimentadas, así como los efectos positivos y adversos que se fueron obteniendo a corto y largo plazo durante todo el proceso.

Además, para su desarrollo se han incluido muchas de las recomendaciones obtenidas en diversos estudios científicos sobre alimentación y salud, entre los que nos gusta destacar, por su enfoque eminentemente práctico, el del explorador de National Geographic Dan Buettner, titulado *The Blue Zones* ('Las zonas azules'), un estudio que contempla la alimentación de las cinco poblaciones más longevas y saludables del planeta, y 'El estudio de China', el mayor estudio epidemiológico de la humanidad realizado hasta ese momento, dirigido por el Dr. Collin Campbell, donde se relaciona de forma directa la estrecha relación existente entre la alimentación y las enfermedades crónico-degenerativas de los países desarrollados.

El Método Reverde ha evolucionado desde sus inicios y sigue en continua evolución, a través del análisis de los nuevos estudios sobre nutrición y salud que se realizan en la actualidad, así como gracias a la invaluable aportación de las personas que realizan nuestros cursos de nutrición saludable, y la de aquellos que nos solicitan un asesoramiento personalizado para la recuperación y mantenimiento de su salud con la puesta en práctica de los hábitos propuestos por el Equipo Reverde.

En esencia, podríamos resumir que el Método Reverde contiene lo mejor de las propuestas de alimentación más saludables y reconocidas del mundo, en una sola. En definitiva... ¡Ésta es la alimentación que cambiará tu vida!

Os invitamos a todos a visitar nuestra web ([www.reverde.es](http://www.reverde.es)) donde podréis encontrar mucha información para comenzar el cambio. Y os esperamos el día 11 en el Auditorio de Castalla.

**ESCAPARATE**  
[www.escaparatedigital.com](http://www.escaparatedigital.com)

EN LA REDES SOCIALES  
*¡Compártenos!*

twitter

You Tube

facebook



# A su Servicio

GUÍA DE PROFESIONALES - COMPRA - VENTA - INTERCAMBIO - TRABAJO - CONTACTOS

## TELÉFONOS DE INTERÉS

### BIAR

AMBULANCIA	96 580 30 68
AYUNTAMIENTO	96 581 03 74
BOMBEROS	112
CENTRO DE SALUD	96 581 11 65
CORREOS	96 581 11 66
CORREOS	96 581 08 10
CRUZ ROJA	96 580 20 12
FARMACIA	96 581 01 70
GUARDIA CIVIL	96 580 03 87
OFICINA DE TURISMO	96 581 11 77
PRACTICANTES BIAR	96 581 06 84
POLICIA LOCAL	96 581 13 60

### CASTALLA

AYUNTAMIENTO	96 656 08 10
AYUNTAMIENTO	96 656 08 01
CÁRITAS PARROQUIAL	666 955 963
CASA DE LA CULTURA	96 556 00 28
CASA DE LA CULTURA	96 556 13 76
CENTRO DE SALUD	96 656 04 62
CORREOS	96 556 09 36
GUARDIA CIVIL	96 556 00 29
ONDA 15 RADIO	96 556 06 01
POLICIA LOCAL	96 556 10 76

### IBI

AYUNTAMIENTO	96 555 24 50
BOMBEROS	112
C. DE SALUD 1 CITA PREVIA	96 652 87 00
CENTRO DE SALUD 2	96 652 86 50
C. DE PLANIF. FAMILIAR	96 555 46 47
C. SOCIAL POLIVALENTE	96 655 09 34
C. CULTURAL DE LA VILLA	96 555 46 50
MUSEO DEL JUGUETE	96 655 02 26
MUSEO DE LA BIODIVERSIDAD	96 655 31 68
CORREOS	96 555 23 90
CRUZ ROJA URGENCIAS	96 555 22 21
ESCAPARATE	96 655 20 38
GUARDIA CIVIL	96 655 35 21
OFICINA DE EMPLEO	96 655 33 82
PARADA DE TAXIS	96 555 42 19
POLICIA LOCAL	96 555 00 78
RADIO IBI	96 555 31 81
SERVICIOS SOCIALES	96 555 46 11
AMBULANCIA SVB	112 / 96 514 40 00

### ONIL

AYUNTAMIENTO	96-654 4745
BOMBEROS	112
C. CULTURAL DE LA VILLA	96 655 73 05
CENTRO DE SALUD	96 655 76 29
CORREOS CAJA POSTAL	96 556 49 93
GUARDIA CIVIL	96 556 40 10
LA FRESCA FM RADIO	96 556 53 53
POLICIA LOCAL	96 556 40 01

### TIBI

AYUNTAMIENTO	96 561 70 86
AYUNTAMIENTO	96 561 71 02
CASA DEL MÉDICO	96 561 71 03
FARMACIA	96 561 72 29
POLICIA LOCAL	96 561 71 02
PRACTICANTE	96 561 71 74

## FARMACIAS DE GUARDIA IBI

<b>VIERNES 3</b>	LDA. ISABEL BONILLO C/ Les Eres, 71
<b>SÁBADO 4</b>	LDO. DIEGO MARTÍNEZ—GUINEA C/ Mayor, 31
<b>DOMINGO 5</b>	LDA. MÓNICA COLOMA Avda. La Paz, 41
<b>LUNES 6</b>	LDA. PILAR PAYÁ FERRÁNDIZ Avda. La Paz, 2
<b>MARTES 7</b>	LDA. JULIA ROMERO VILLA C/ Constitución, 15
<b>MIÉRCOLES 8</b>	LDA. M. J. CATALÁ SEMPERE C/ Jaime I, 5
<b>JUEVES 9</b>	LDA. A. CARCELÉN CUTILLAS Avda. Miguel Hernández, 37
<b>VIERNES 10</b>	LDA. INMACULADA JIMÉNEZ C/ Médico Anguiz, 2

### Farmacias Castalla

Ldo. Enrique Reus Canals -Tr. Q. Camins, 12-  
Ldo. F. Blas Carrillo -Convento, 18-  
Lda. Carmen Márquez Romero -Pza. Carreter, 7-

### Farmacias Onil

Ldo. Andrés M<sup>o</sup> Asensio -Constitución, 12-, del 1 al 15  
Lda. M<sup>o</sup> Angeles Martí -El Portal, 11-, del 16 al 31



Primer premio. 'La creu, la lluna i el claustre', de Francisco S. Garriga

## Carteles de las Fiestas de Onil 2015

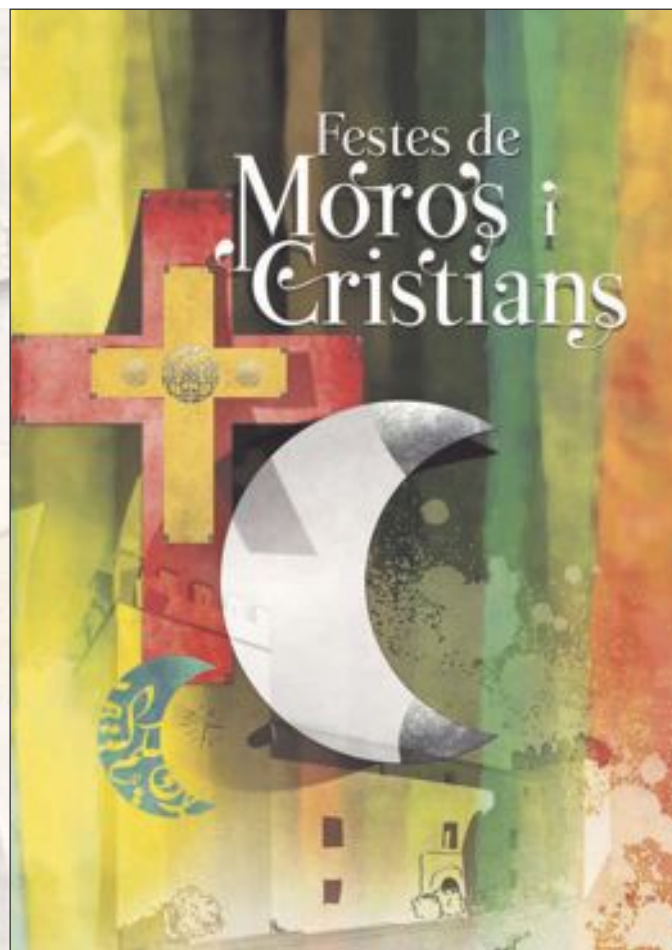

Premio local: 'Temps de Festa', de María Rico Mira

## EL TIEMPO

Jueves 30 abr	Viernes 01 abr	Sábado 02 abr	Domingo 03 abr	Lunes 04 abr	Martes 05 abr	Miércoles 06 abr	Jueves 07 abr
Max 19° Min 7°	Max 21° Min 9°	Max 21° Min 8°	Max 19° Min 8°	Max 18° Min 8°	Max 17° Min 7°	Max 18° Min 7°	Max 17° Min 8°
4 km/h	4 km/h	7 km/h	11 km/h	14 km/h	14 km/h	14 km/h	14 km/h
0 mm	0 mm	0 mm	0 mm	0 mm	0 mm	0 mm	0 mm
08:00 9°	08:00 14°	08:00 15°	08:00 9°	08:00 11°	08:00 12°	08:00 11°	08:00 11°
14:00 16°	14:00 19°	14:00 19°	14:00 17°	14:00 16°	14:00 14°	14:00 16°	14:00 16°
20:00 16°	20:00 17°	20:00 17°	20:00 15°	20:00 14°	20:00 14°	20:00 14°	20:00 14°

## SUDOKU

		8			4		6	
	3		5	8		2	4	
			7	2			5	8
		3					9	5
	2	4				3		
	9		3			6		
4	7	9		3	2		8	6
5								
	8			5				

**Limpiezas GARVI s.l.**

una solución para cada necesidad

- Centros de Mantenimiento
- Colegios
- Oficinas
- Limpieza de Circulaciones
- Fachadas
- Conservación de Edificios de Alcantarillado y Tuberías
- Extracción de fosas sépticas y Pozos Negros
- Servicios Especiales de Pulido y Abrazantado

Pol. Ind. L'Alfàç II • C/ Cuenca, 32 • IBI  
Tels. 96 655 17 26 - 96 655 17 27  
Móvil: 610 419 655 • Fax: 96 655 17 27

**Cafetería d'Azorín**

Facebook, Twitter, RSS icons

**¡Bocados de Felicidad!**

**•NUEVA CARTA DE PRIMAVERA•**

Bocadillo de butifarra vegana, rollito crujiente de puerro, Spaguettis con crema de avena al curry...

Pasta Verano



nuestros profesionales

# Guía a su servicio

www.escaparedigital.com

## Alimentación

**Quesería del Valle de Tibi.**- Auténticos quesos frescos artesanos de cabra, yogures, etc... Avgda. de la Pau, 10 Tibi. **Tel. 636 635 053**

**Sandibi.**- Todo para la hostelería. Bebida, alimentación... Especialidad en lotes para empresas. Venta al público. C/ León, 12 - Pol. Ind. L'Alfaç III. Ibi. **Tel. 619 411 831**

## Artes Gráficas

**BH Seriat.**- Servicios de impresión. Castalla. **Tel. 966 560 231**

**Gráficas Crisval.**- Folletos, catálogos, impresos. C/ Sevilla, 33, Ibi. **Tel. 96 555 47 84**

## Asesorías Contabilidad

**Asesoría Salfe.**- Fiscal-Laboral-Contable. Tramitación autoliquidación del impuesto sobre sucesiones. Reyes Católicos, 12 Ibi. **Tel. 96 555 43 54. Fax 96 655 24 30**

**Fleonil.**- Asesoría integral de empresas: Fiscal, laboral, empresarial y financiero. Av. Constitución, 27 - 2º Dcha. Onil **Tel. 96 655 78 79. Fax: 96 556 47 93**

## Autoescuelas

**Autoescuela-Ibi.**- Centro de enseñanza vial. Más de 6.000 permisos formados. Avda. La Paz, 13 **96 555 07 10.** Preparación de exámenes. Juan Carlos I, 44 **96 655 06 39**

## Bares-Rtes.

**Bar Deportivo 'Garnacha'.**- Tapas caseras, desayunos, almuerzos, comidas y cenas. C/ Espronceda, 31 Ibi. **Tel. 679 791 675**

**Casino Primitivo.**- Tapas variadas. Comidas y cenas tipo informal. C/ San José, 24 Ibi. **Tel. 96 655 20 32**

**El Cantonet de la Foia.**- Tapería, cervecería, cafetería. Amplia terraza exterior todo el año. C/ Joan Fuster, 7 Ibi. **Tel. 617 974 109**

**El Picaor.**- Especialidades, Lomo ibérico, Jamón de jabugo, arroz a banda, Ctra. Ibi-Castalla, Km 1 Ibi **Tel. 96 555 35 43**

**La Via.**- Cervecería, cafetería, heladería. Terraza todo el año. Av. Miguel Hernández, 28 Ibi **Tel. 679 942 733**

**Restaurante Les Eres.**- Especialidad en tapas variadas, pescados frescos y carnes. Menú de martes a viernes. Carrer Les Eres, 76 Ibi. **Tel. 96 555 23 00**

**Restaurante Serafines.**- Comida típica de la zona a la carta. Subida San Pascual, s/n Ibi. **Tel. 96 655 40 91**

**Salones Palacios - Hotel Caseta Nova.**- Salón de banquetes. Ceremonias al aire libre. Ctra. Vieja Ibi-Castalla Km. 4,5 Castalla. **Tels. 627 469 006 - 606 107 640**

**Salones Tuareg - Els Molins Hostelería.**- Desayunos y cenas, todo tipo de celebraciones. Carrer Les Eres, 75 Ibi. **Tel. 647 697 329**

## Belleza

**Begoña Estilistas.**- Todos nuestros servicios en la web: [www.begonyaestilistas.com](http://www.begonyaestilistas.com) C/ Murillo, 11 Ibi. **Tel 966 551 440.** Av. de la Provincia, 2 Ibi. **Tel. 966 554 068.** El Camí, 59 Alcoy. **Tel. 965 545 808.**

## Cafeterías-Pubs

**Les Temptacions Café.**- Chocolates, té, especiales, desayunos y copas. C/ Ville-na, s/n Onil. **Tel. 649 635 123**

**Pepper Caffé.**- Un lugar diferente. Desayunos, meriendas y copas. C/ Joan Fuster, 17 Ibi (junto al nuevo Centro de Salud).

## Carpinterías

**Carpimber.**- Carpintería en hierro, aluminio y PVC. Persianas, mamparas de baño y ducha, forja, cerrajería, cancelas, puertas seccionales, etc. C/ Cuenca, 24 Ibi. **Tel. Fax: 96 555 13 80**

**Carpintería de aluminio Castelló.**- Puertas y ventanas sin obra. Mamparas de baño, presupuestos sin compromiso. Avda. Azorín, 23 Ibi. **Tel. Fax: 96 655 17 38**

**Carpintería La Ibense.**- Muebles de cocina y baño. Diseños por ordenador. C/ Lope de Vega, 66 Ibi. **Tel. 96 555 24 86**

## Centros Comerciales

**AMAT.**- Establecimientos Amat Centro. Constitución, 9 y 10 Ibi. **Tels. 96 555 24 38 - 96 555 23 73**

## Cocinas

**Carpintería La Ibense.**- Muebles de cocina y baño. Diseños por ordenador. C/ Lope de Vega, 66 Ibi. **Tel. 96 555 24 86**

**EHL.**- mobiliario de cocina de fabricación alemana, electrodomésticos, accesorios, diseño y gestión de reformas Constitución, 17 Ibi. **Tel. 96 555 12 81**

## Construcción

**Dora Exteriores.**- Complementos en madera para exteriores. Porches, pérgolas, cenadores, vallas para jardines y terrazas, complementos. Pol. Ind. 2, C/ Cocentaina, 11 Castalla. **Tel. 96 556 00 64**

**Sola decoración.**- Todo para la construcción. Serv. de grúa, transportes y contenedores. Cocinas y baños. Decoración interiores. Av. Azorín, s/n Ibi **Tel-Fax: 96 555 13 56**

## Cristalerías

**Cristalería García.**- Exposición en C/ 9 de Octubre, 4 **Tel. 96 655 26 01** Taller en Virgen de la Salud, 8 Ibi **Tel. 96 555 42 91**

## Desatascos

**Desatascos Les Hortes.**- Servicios 24 horas desatascos y fontanería. **Tel. 637 537 862**

## Electricidad

**Tello Electricidad, c.b.**- Domótica, automatismos, electricidad industrial, TV-TDT-sonido. Av. de la Provincia 2-D Ibi **Tel. 96 555 07 17**

## Electrodomésticos

**Ibital.**- Electrodomésticos, telefonía móvil, audio-video. Avda. Juan Carlos I Ibi. **Tel. 96 555 46 67**

**Radio Amorós.**- Electrodomésticos, Hi-Fi, TV, video, informática, aire acondicionado, servicio técnico propio. Constitución, 17 Ibi. **Tel. 96 555 12 81**

Nuestros profesionales, cuestión de confianza



ARTES GRÁFICAS CONTABILIDAD FONTANERÍAS  
CARPINTERÍAS CRISTALERÍAS CAFETERÍAS MODA  
CONSTRUCCIÓN LIBRERÍAS ÓPTICAS LIMPIEZA  
INFORMÁTICA FOTOGRAFÍA MOTOR TINTORERÍAS  
Y MÁS, MUCHO MÁS

Nuestros profesionales también en:  
[www.escaparedigital.com](http://www.escaparedigital.com)

## Floristerías

**MiroMar Floristería.**- Una flor en el momento y lugar que tú desees. El Salvador, 9 Ibi. **Tel. 96 655 19 96**

## Fontanerías

**Montacal.**- Calefacción, aire acondicionado, fontanería, gas, piscinas, riegos, mantenimiento industrial, redes contraincendios. San Pascual, 20 Ibi. **Tel. 96 555 24 74**

## Fotografía

**EJ Fuster.**- Especialista en reportaje social, bodas, comuniones, fiestas, retratos naturales... C/ Vicente Aleixandre, 4. [www.ejfuster.com](http://www.ejfuster.com) **Tels. 96 555 20 70 - 630 262 583**

**Verdú.**- Estudi Fotográfico. Av. de la Paz, 17 Onil. **Tel. 96 655 76 77**

**Gómez Fotografía.**- Fotografía. C/ Ravalet, 47 Ibi. **Tels. 96 655 27 90 - 629 374 576**

**Manolo Fotógrafo.**- Fotografía creativa. Manuel Iváñez. Tibi, 6 Ibi **Tel. 96 655 07 16**

**Raúl Fuster Fuster.**- Estudi Fotográfico. Azorín, 2 Castalla. **Tel. 96 656 05 99**

## Funeraria

**Funeraria Moya.**- Cádiz, 7 Ibi **Tel. 96 655 23 37**

## Gimnasios

**EnerGym.**- Gimnasia de mantenimiento, karate infantil y adultos, aerobio, fitness, spinning, yoga, pilates, etc... Jove-lanos, 1 Ibi. **96 655 12 60**

## Hoteles

**Hotel del Juguete.**- C/ L'Escoleta, 4 Ibi. [www.hoteldeljuguete.com](http://www.hoteldeljuguete.com) **Tel. 96 555 29 45**

## Inmobiliarias

**Inmobiliaria La Foia.**- Si busca vivienda, no dé más vueltas. Ramón y Cajal, 4 Ibi. **Tel. 96 655 27 05**

**Inmobiliaria Rojas.**- Precios irresistibles. Av. Juan Carlos I, 81 Ibi. **Tel. 616 015 392** [www.gestoriarojas.com](http://www.gestoriarojas.com)

**Kasa10.**- Inmobiliaria y seguros Allianz. Tu inmobiliaria de confianza. No sea... confíe en Kasa10. Ibi. **Tel. 96 633 45 92**

## Internet

**Escape Network.**- Desarrollamos proyectos de internet personalizados para empresas. [www.grupoescape.com](http://www.grupoescape.com) **Tel. 96 555 37 56**

**Totcable.**- Televisión + Internet Banda Ancha. Tarifa plana 24 h. Av. Juan Carlos I, 23 Ibi. **Tel. 96 555 46 62**

## Joyerías

**Estilor Joyeros.**- Taller de reparación y fabricación propia. Avda. de la Paz, 20 Ibi. **96 655 24 49.** Sta. Rosa, 6 Alcoy. **96 652 13 04.** Carrefour (Petrel). **96 537 75 02**

**Javi's Joyeros.**- Pablo Sorozábal, 10 Ibi. **Tel. 96 655 20 18**

**Oro Comercial.**- Taller de joyería. Compramos tu oro. Pagamos en efectivo y al instante. C/ Constitución, 24 Ibi. **Tel. 966 980 336**

## Libros-Papel

**Avenida.**- Librería-papelería. Avda. Constitución, 10 Onil. **Tel. 96 556 47 40**

**Papelería librería Miralles.**- C/ San José, 1. Ibi **Tel. 96 555 22 77**

**Plumier.**- Librería, papelería. Constitución, 6 AC, Ibi. **Tel. 96 555 05 16**

## Limpieza

**Limpiezas Garvi.**- Limpieza de alcantarillado, tuberías, fosas sépticas. Naves industriales. C/Cuenca, 32 Ibi. **Tel. 96 655 17 27**

## Mármoles

**Ibimármol S.L.**- "En Ibi, desde 1973 dando forma a su imaginación en trabajos de piedras, mármoles, granitos y silestone". Av. Valencia, 35 Ibi. **Tel. 96 555 16 29**

**Mármoles Maimó S.L.**- Todo tipo de trabajos en mármoles, granitos y silestone totalmente montados. Castalla. **Tel. 96 556 12 86** Mail: [ei@maimgo.com](mailto:ei@maimgo.com)

## Mascotas

**Ibizoo.**- Venta de mascotas y complementos. Servicio de peluquería canina. Jaime I El Conquistador, 100 Ibi. **Tel. 96 555 40 66**

## Moda

**Dardo.**- Moda Hombre. En Onil, C/Biar, 12 **96 556 51 20.** En Castalla, C/Rey Don Jaime, 15 **96 656 04 32.** En Ibi, C/2 de Mayo, 3 **96 655 28 73**

**Maxim's.**- Estilo y elegancia en ropa de caballero. En Ibi, C/ Constitución, 14. **Tel. 96 555 16 84**

**Petit Coco.**- Ropa de bebé y premamá. Mobiliario para el bebé. Dr. Marañón, 14 Ibi. **Tel. 96 655 15 76**

## Motor

**Xirau.**- Mecánica, neumáticos, chapa, pintura, vehículos de ocasión y seguros. C/ León, 3, nave 2 Ibi. **Tel. 96 555 34 17**

## Muebles

**Duet.**- Cocinas, armarios, vestidores, panelaciones, puertas, portones, tarima, parquet, baños, reformas, interiorismo, diseños 3D. [www.duetsoluciones.com](http://www.duetsoluciones.com). C/Lepanto, 13 Castalla. **Tel. 96 556 10 06.**

**Ideas Mobiliario.**- 2 tiendas en Ibi a su servicio: *Ideas Vanguardia*, Av. Juan Carlos I, 57. *Ideas Colonial Stile*, Miguel de Cervantes, 17. Ideas Contract: Instalaciones, amueblamientos integrales, restaurantes, cafeterías, hoteles, etc... **Tel. 96 655 35 56**

## Ópticas

**Ibi Óptics.**- Óptico optometrista, audiología, contactología. Plaça Miguel Servet, 4 Ibi. **Tel. 96 655 36 90**

## Pizzerías

**Pizzería Pasta Manía.**- Rte. Brasería. Servicio a domicilio. Avda. Juan Carlos I, 97. Ibi. **Tel. 96 555 40 83**

## Promotores

**Construcciones Viro.**- Promueve viviendas con garage, trastero y local con parque infantil privado, (EEE "B"), Ramon y Cajal, 2, Ibi. **Tel. 96 555 02 71**

## Publicidad

**DAOS Publicitat, S.L.**- Artículos de publicidad, ropa laboral y de seguridad. Castalla. **Tel. 966 560 231**

## Puericultura

**Petit Coco.**- Ropa de bebé y premamá. Mobiliario para el bebé. Dr. Marañón, 14 Ibi. **Tel. 96 655 15 76**

## Rotulación

**Rótulos Gavián.**- Todo en rotulación. Vehículos, metacrilatos, escaparatés, neón, luminosos, lonas, vallas. Avda. Juan Carlos I, 100 Ibi. **Tel. 96 655 27 21**

## Seguridad

**Seguridad Sart.**- Instalación y mantenimiento. Sistema de Alarma. D.G.P. Nº 953. Pol. Ind. l'Alfaç III C/ Zamora, 11 Ibi. **Tel. 902 007 292**

**Fax: 902 007 293**

## Seguros

**Josep Asegurances.**- "Por lo que más quiera, asegúrese". C/ Alfonso VI, 2 AC Ibi. **Tel. 96 555 48 42**

**Ocaso.**- Avda. Juan Carlos I, 59 Ibi. **Tel. 96 555 28 90**

## Tanatorios

**Tanatorio Moya.**- Cádiz, 7 Ibi. **Tel. 96 655 23 37**

## Televisión

**Intercomarcal Televisión.**- Pza. Casinos, 18 Castalla. **Tel. 96 656 10 89. Fax: 96 556 15 92**

**Movitel.**- Televisión por cable. C/ Fermín Bernabeu, 3 Castalla. **Tel. 96 656 06 07. Fax: 96 556 12 76**

## Tintorerías

**Tintorería Domingo.**- Lavandería, limpieza en seco. Profesionales en toda clase de pieles, alfombras, mantas, edredones. Murillo, 19 Ibi **Tel. 96 655 05 41**

**Tintorería Rosa.**- Limpiezas en seco. Mantas edredones y alfombras. Especialistas en pieles. Servicio a domicilio. Avda. de la Paz, 4 Ibi. **Tel. 96 555 22 73**

## Transportes

**Ibitrans.**- Servicio Nacional e Internacional de Transportes. Cuenca, 11 Ibi **Tel. 96 555 13 01. Fax: 96 655 01 69**

## Viajes

**Ibiviajes.**- Somos especialistas en cruceros. Consulta nuestras ofertas con las mejores compañías. Av. de la Paz, 18 Ibi. **Tel. 96 655 41 42**

## Zapaterías

**Calzados Cristi.**- Con toda la moda de la temporada. Av. Juan Carlos I, 49 y C/ Jijona, 3 Ibi. **Tel. 96 555 08 35**

**Déjate ver en 24 m²**  
alquila una VALLA PUBLICITARIA  
desde **150** euros al mes  
más información: 649 338 756



también en la web

Anuncios gratuitos\*

www.escaparedigital.com

INMUEBLES

Inmobiliaria La Foia necesita viviendas en venta y alquiler para atender demandas de clientes. Tel. 96 655 27 05.

**Inmobiliaria Rojas:** Ibi, Unifamiliar seminueva, 190 metros, 3 dormitorios, 2 baños, patio, garaje y trastero, muy soleado, 114.000€. Tel. 616 015 392.

**Imobiliaria Rojas:** Ibi, Casa de 384 metros, con local de 190 metros en planta baja, 66.000€. Tel. 616 015 392.

**Inmobiliaria Rojas:** Ibi, vivienda nueva de 3 dormitorios con calefaccion, garaje y trastero, totalmente decorado (papel, pintura, mueble baño, lamparas) personalizado a su gusto, Edificio situado en Plaza Libertat, 92.000€. Duplex 110.000€.Tel. 616 015 392.

**Imobiliaria Rojas:** Ibi, Duplex nuevo con 2 dormitorios, comedor, cocina, galería, 2 baños, incluye garaje, 80.000€. Tel. 616 015 392.

**Inmobiliaria Rojas:** Ibi, vivienda nueva, 65 metros, 2 dormitorios, comedor-cocina, 2 baños, 60.000€. Duplex 3 dormitorios, 90.000€, incluyen trastero. Tel. 616 015 392.



**Inmobiliaria Guillem:** SE TRASPASA, BAR RESTAURANTE en pleno funcionamiento en Ibi (demostrable) con 200 m², cocina totalmente equipada, posible terraza de 25 mesas, con capacidad el local para 90 personas, todos los electrodomésticos, mesas y sillas, vajilla y cristalería para 200 personas, aire acondicionado. Todo por 28.000€ y 690 Alquiler IVA INCLUIDO. [www.inmobiliariaguillem.com](http://www.inmobiliariaguillem.com) Tel. 688 98 33 66. C/ Mayor nº 35, Ibi.

**Inmobiliaria Guillem:** VENDE CASETA Zona Regalo. 80 m., 2500 m. terreno, frutales, garaje, piscina, hayar, barbacoa, jardín, riego por goteo Agua y Luz, 75.000 Euros. [www.inmobiliariaguillem.com](http://www.inmobiliariaguillem.com) Tel. 688 98 33 66. C/ Mayor nº 35, Ibi.

**Inmobiliaria Guillem:** SE ALQUILA Piso 3º en la céntrica calle Manuel Soler, soleado, con 3 habitaciones, salón comedor, 1 baño, 1 aseo, cocina galería, despensa, amueblado, ascensor. ¡POR SOLO 280 EUROS! [www.inmobiliariaguillem.com](http://www.inmobiliariaguillem.com) Tel. 688 98 33 66. C/ Mayor nº 35, Ibi.

**Inmobiliaria Guillem:** SE VENDE piso 3º ascensor, frente plaza ZARAGOZANO, 124 m2, 4 habitaciones, ventanas de aluminio, trastero, fenomenales vistas. 67.500€. [www.inmobiliariaguillem.com](http://www.inmobiliariaguillem.com) Tel. 688 98 33 66. C/ Mayor nº 35, Ibi.

**Inmobiliaria Guillem:** SE VENDE 2º piso, 90 m², 3 habitaciones, baño, terraza, balcón, cocina casi nueva, comunidad 25 euros / año, muy soleado orientacion SUR, zona calle Jijona. ¡¡¡SOLO 33.500€!! [www.inmobiliariaguillem.com](http://www.inmobiliariaguillem.com) Tel. 688 98 33 66. C/ Mayor nº 35, Ibi.

**Inmobiliaria Guillem:** SE ALQUILA Precioso Chalet en Ibi, con 215 m², piscina cubierta, 2 baños, jacuzzi, calefacción calor azul, pozo de agua, chimenea, barbacoa, horno de asar de leña, jardines preciosos, doble acristalamientos, frutales, etc. 700€. [www.inmobiliariaguillem.com](http://www.inmobiliariaguillem.com) Tel. 688 98 33 66. C/ Mayor nº 35, Ibi.

**Oportunidades inmobiliarias** precisa viviendas en alquiler para clientes en cartera. Seriedad y profesionalidad. Tel. 687 792 379. Av. Juan Carlos I, 63.

**Se traspasa peluquería** en Ibi. Con clientela. Tel. 609 959 677.

**Se traspasa cafetería-heladería** zona céntrica. Tel. 687 044 424.

**Se traspasa bar céntrico en Ibi.** Con buena clientela y en pleno funcionamiento. Con terraza montada. Tel. 662 914 201.

**Cambio piso** con 4 habitaciones, 2 aseos, cocina y vestidor, con calefacción y ventanas climait. Zona avda. de la Paz. Se cambia por piso soleado por zona avda. de la Paz de Onil. Tel. 676 380 408.

**Se vende casa** de 145 m² en pleno centro de Onil. Tres plantas, trastero y terraza de 42 m². Precio interesante con posibilidad de subrogación de hipoteca. Tel. 651 933 033 - 965 564 735.

**Super oferta. Alquiler nave** de 500 m² con todos los servicios industriales en el Polígono industrial de Ibi. Directamente del propietario. Tel. 607 631 218.

**Super oferta. Alquiler vivienda** en Ibi de 50 m² completamente reformada y amueblada, zona barrio Nueva York. Directamente del propietario. Tel. 607 631 218.

**Cambio piso en Onil** 120 m² zona avda. de la Paz por piso soleado zona avda.de la Paz y alrededores. Tel. 676 380 408.

**Busco vivienda para alquilar** en zona cercana a supermercado CONSUM. Tel. 699 84 93 84.

**¡Oferta! Se alquila o vende** piso en Ibi, c/ 9 de Octubre. Sin amueblar. 120 m. Tel. 966 930 245.

**Vendo parcela** en Terol. 850 m². Tel. 966 930 245.

**Busco piso de alquiler** en Ibi, de 90-100 m. amueblado, por la zona de la Tartana (a ser posible), con plaza de garaje (opcional), para un matrimonio sin hijos ni mascotas. De particular a particular. Tel. 690 749 504.

**¡Oferta! Se alquila local** en Ibi, c/ 9 de Octubre. 165 m. Tel. 966 930 245.

**Señora con piso propio** en Ibi, cerca del Parque Giravella, busca mujeres para compartir piso. Tel. 665 809 048.

**Se alquila o vende** piso en Ibi, c/ Alfonso el Sabio. Nuevo. 90 m. Tel. 966 930 245.

**Particular vende Piso** en Ibi de 114 m² con magnificas vistas, 4 habitaciones, cocina con despensa, comedor y 2 cuartos de aseo. Precio a convenir. Tel. 630 262 583.

**Alquilo habitación** en piso nuevo en Tibi. Con vistas. Derecho a cocina. Tel. 645 292 187.

**Vendo casa en Ibi** de 130 m² planta baja,con cochera y estanterías de obra,cuarto de aseo,ideal para negocio o vivienda. Precio a convenir Tel. 630 262 583.

**Busco piso para alquilar**, preferiblemente sin amueblar y pequeño. Tel. 626 801 875.

**Se vende piso** ideal para oficinas o despacho en la céntrica y concurrida calle Manuel Soler (junto a la CAM), 100 m². Interesados llamar al Tel. 647 314 376.

**Se vende piso céntrico en Ibi** de 95 m². Planta Baja, habilitado para minusválidos,con patio,comedor, 3 dormitorios, 2 cuartos de aseo, cocina con despensa y calefacción. Precio a convenir. Tel. 630 262 583.

**Vendo plaza de garaje** en edificio Mercadona de Ibi. Tel. 626 290 527.

MOTOR

**Busco coche barato** con ITV pasada, para trabajar o bien compartiría gastos con alquiler para ir al trabajo. Tel. 658 367 317.

**Necesito comprar** un coche super económico, pero que vaya bien. Tel. 646 627 540.

**Vendo Nissan Almera** 1.5i año 2001 blanco, gasolina, 225.000km, impecable de chapa y bien cuidado. Precio 950 euros. Tel: 626 079 013.

**Vendo carro tienda** marca Inesca. En buen estado. 2 habitaciones, vestidor, salón, arcón y rueda delantera de apoyo giratoria pequeña. Incluimos red para el suelo, toldos de sombra, tienda cocina con accesorios y otros. Precio a convenir. Tels. 96 655 08 85 - 616 082 278.

**Compraría Citroen Xsara** Picasso de 2ª mano. Tel. 678 447 428.

**Vendo APRILIA SR50 REPSOL** itv recién pasada, en perfecto estado, como nueva, precio 700 euros. Tel. 637 427 290.

EMPLEO

OFERTAS:

**Se necesita camarera**, ayudante de cocina para extras y fines de semana. Enviar C.V. al correo: [trabajodecocinero28@gmail.com](mailto:trabajodecocinero28@gmail.com)

**Se busca mujer** española, 40-50 años, sin cargas familiares, para tareas domésticas. Tel. 687 638 795.

**Empresa de Ibi necesita mecanico-fresador** con conocimientos de CNC. Interesados enviar C.V. al e-mail: [luxber@luxber.com](mailto:luxber@luxber.com) o contactar por telefono en el numero 965 553 853 (Sr. Palacios).

**Se precisa Profesor de prevención** Técnico Superior en Prevención de Riesgos Laborales especialidad de Seguridad. Experiencia acreditada. Enviar CV a: [adl@castalla.org](mailto:adl@castalla.org)

**Se precisa cocinero/a** para restaurante. Se valorará certificado de profesionalidad de cocina y ciclo formativo de grado medio cocina y gastronomía. Enviar CV a: [adl@castalla.org](mailto:adl@castalla.org)

**Se busca auxiliar de clínica** dental y de técnico de laboratorio de analisis clínico. Interesados llamar al 639 788 203 o enviar curriculum a [info@eldaldinea-dental.com](mailto:info@eldaldinea-dental.com).

**Se necesita ayudante de cocina** o camarero para fines de semana o extras. Enviar currículo al mail: [ja25370@hotmail.com](mailto:ja25370@hotmail.com)

**Se necesitan señoras** responsables, edad 25 años en adelante. Trabajo 1/2 jornada. Venta moda y complementos, zona Foia de Castalla. Tel. 686 296 814 (llamar en horario de oficina).

DEMANDAS:

**Se ofrece mujer** de 55 años para limpieza de hogar, escaleras, oficinas, cuidado de niños o de mayores. Por horas o 1/2 jornada. Tel. 696 594 150 (Leo).

**Chica responsable** busca trabajo serio en limpieza y para cuidar personas mayores o niños. [safia\\_oujda88@hotmail.com](mailto:safia_oujda88@hotmail.com).

**Se ofrece hombre** de 40 años como oficial carpintero, mozo de almacén para las distintas naves. Tel. 663 423 428.

**Se ofrece señora** para cuidar personas mayores, cocina, limpieza. Con experiencia. Tel. 631 670 576.

**Se ofrece señora** para cuidar personas mayores, interna o externa. También para trabajos de limpieza o fábrica. Tel. 669 388 349.

**Se ofrece señora** con experiencia en cuidado de personas mayores, asistente de hogar, ayudante de cocina. Para media jornada, completa o interna. Tel. 643 365 747.

**Chica española** se ofrece para limpiar por horas o empleada de hogar. Cuidar niños o personas mayores. Con experiencia. Sin cargas familiares. Tel. 677 747 294 (preguntar por Ilu).

**Se ofrece señora** con experiencia en cuidado de personas mayores o niños y limpieza. Tel. 669 933 535.

**Enfermera, fisioterapeuta** y masajista, con referencias, busca trabajo. También para cuidar personas mayores o niños. Para Ibi y comarca. Vehículo propio. Tel. 690 749 504.

**Señora de 40 años** se ofrece para cuidar ancianos y limpieza de hogar. Tel. 674 500 602.

**Chica española busca trabajo** para cuidado de niños o ancianos y limpiezas de escaleras o tareas domésticas. Tel. 674 500 602.

**Busco empleo** para limpieza, cuidado de niños o ancianos o cuidado en hospitalizaciones. Tel. 679 058 064.

**Se ofrece chica** española para cuidar ancianos o niños pequeños, o para limpiar por horas. Tel. 656 998 381.

**Señora ofrece** sus servicios por horas para cuidar personas mayores o niños, ya sea por el día o por la noche. También para trabajos de limpieza. Tel. 681 025 515.

**Se ofrece mujer** española para cuidar personas mayores o niños y limpieza. Por horas. Tel. 630 863 369.

**Se ofrece persona activa** española para atención a persona mayores y niños. Cobro por horas (10€). Con experiencia también en trabajos de jardinería. Tel. 659 567 497.

**Se ofrece persona** con minusvalía superior al 33% como ayudante de cocina, camarero o chófer. Tel. 658 367 317.

**Señora de Ibi** se ofrece para cuidar ancianos o niños. Tel. 630 258 558.

**Chica latina** de 40 años, con experiencia, se ofrece sólo los domingos (a convenir), para cuidar personas mayores, niños, trabajos de limpieza o lo que surja. Tel. 660 462 312 (Isabel).

**Busco trabajo** en cualquier campo laboral: fábrica, limpieza, cuidado de personas mayores, etc. Con experiencia. Incorporación inmediata. Tel. 646 627 540.

**Chica busca trabajo** en cualquier horario, cuidando persona mayores o niños, limpieza de casas o fábrica. Tel. 648 860 837 (Paola o Fanny).

**Busco trabajo** de interna, jornada completa, media jornada, para cuidado de personas mayores, asistente de hogar. Con experiencia y coche propio. Tel. 617 854 996.

**Chica boliviana** de 40 años necesita trabajar de interna en el cuidado de personas mayores. Tel. 632 851 100 - 622 732 458 (Isabel).

**Señora busca trabajo** para cuidar persona mayores, por horas, día, noche o interna. Tel. 680 535 418.

**Chico español joven**, con buena presencia y muy necesitado, busca un trabajo en construcción, fábricas, almacenes o como chófer (2b, tarjeta TPC, carnet carretillero) y como peón agrícola. Tel. 669 284 931.

**Hombre busca trabajo** con 19 años de experiencia en máquinas de plástico, camarero con experiencia, u otra oferta laboral. Tel. 659 671 277.

**Hombre 58 años**, italiano, busca trabajo en una frutería, restaurante italiano, bares o cualquier oferta laboral. Responsabilidad, puntualidad, disponibilidad de horarios. Con carnet de conducir. Tel. 675 197 985.

**Chica responsable** busco trabajo de limpieza, cuidar personas mayores, fábricas. Tel. 677 001 149 - 634 617 931.

**Se ofrece mujer** española de 50 años para trabajar en bares y restaurantes, o cuidando personas mayores o niños. Con experiencia. Tel. 687 034 232.

**Mujer busca trabajo** de empleada de hogar, cuidar personas mayores o niños, limpieza, freganchina en un bar, fábrica... Tel. 616 111 589.

**\*Todos los anuncios de compra-venta entre particulares son gratuitos excepto Sección Inmobiliaria y Motor: 10 € (20 palabras)**

Envía este cupón a: **ESCAPARATE, Av. Juan Carlos I, 63, entlo. IBI** o por correo electrónico a: [escapate@escaparedigital.com](mailto:escapate@escaparedigital.com)

ANUNCIOS GRATUITOS — CLASIFICADOS

Nombre .....

Tel. ....

Texto .....

**Chico ibense** de 30 años, responsable, busca trabajo en cualquier sector, con disponibilidad de hacer horas extra, fines de semana y turnos rotativos. Tel. 615 795 950 (Jorge).

**Chica española** de 33 años busca trabajo para cuidar personas mayores, limpieza, fábricas o lo que surja. Tel. 667 090 005.

**Chica española** busca trabajo para limpieza, pinche de cocina o montaje de juguetes. Tel. 670 728 796.

**Auxiliar de enfermería** y pediatría se ofrece para cuidar a personas mayores o lo que surja. Tel. 667 090 005.

**Chica responsable** busca trabajo de limpieza, cuidar personas mayores, niños, o fábrica. Tel. 677 001 149.

CONTACTOS

**Se busca amiga** para ir a *Limousine* de Alicante para bailar. Tel. 606 317 868.

**Se necesita coche** para bajar a Alicante los domingos por la tarde. Se compartirían gastos. Preferible señoras. [anastasiasanchezr@hotmail.com](mailto:anastasiasanchezr@hotmail.com)

**Soltero de 48 años** busca mujer española para relación. Tel. 687 638 795.

**Señora de 67 años** desea conocer caballero viudo de 69 a 72 años, culto, cariñoso y simpático. Si existes, mi móvil es 630 329 902.

**Señor de 58 años** de Biar, libre, busca mujer, de hasta 58 años, para relación seria. Tel. 654 849 328 (Daniel).

**Busco señora** para compartir los buenos y malos momentos de la vida. Soy viudo, de 67 años, educado y sincero. Tel. 634 07 86 93.

**Señor de Castalla** busca señora que sea buena persona y limpia. Entre 72 y 80 años. Tel. 646 321 860.

**En Castalla**, hombre de 50 años, muy atractivo, educado y sincero, busca mujer entre 40-45 años, similar. Para amistad o relación. Tel. 606 514 934.

**Hombre, 50 años**, busca mujer de 40 a 50 años que sea honesta y sincera. No importa nacionalidad. Tel. 609 162 530.

**Hombre, 68 años**, me encuentro solo, busco compañía, con fines serios. ¿Quieres ser tú? Tel. 680 787 445.

**Señor, 55 años**, divorciado de Castalla, sin cargas. Busco mujer de mi edad que sea de la comarca, para relación estable. Tel. 690 749 504.

**Chico de Ibi** conocería chica española para amistad o relación estable (no más de 38 o 40 años). Tel. 676 210 364.

**Hombre español** busca chica extranjera, de 25 a 45 años, para amistad, y que necesite ayuda económica. Tel. 600 776 874.

**Busco mujer** de 40 a 50 años, sincera y honesta para relación seria y estable. No me importa nacionalidad. Soy divorciado y tengo 50 años. Tel. 673 538 403.

**Chica de 38 años**,busca chica de la Foia o alrededores, para amistad o lo que pueda surgir. Tel. 649 635 123. Te espero.

VARIOS

**Vendo generador** 7,5 KVA, 6 Kw, 2+3 fase, 30.000 rpm, con ruedas/carretilla, arranque automático, sólo 50 horas de uso. 1.200€. Tel. 679 231 412.

**Necesito carro de bebé**, ropa de recién nacido y otros enseres. Ponerse en contacto con Cruz Roja de Ibi. Tel. 966 551 619.

**Vendo traje para adulto** de la comparsa moros artistas de Onil. Precio a convenir. Tel. 966 153 096.

**Vendo frigorífico** de dos puertas completamente nuevo, a estrenar, y microondas también nuevo. Precio a convenir. Tel. 639 415 550.

**Vendo 2 trajes de comunión**, niño y niña. A mitad de precio, se regalarían complementos. Tel. 648 795 955.

**Vendo estantería** juvenil de cuatro baldas, con estructura metálica. De 120x30 cms. Por 25€. Tel. 620 576 985 (llamar por la tarde).

**Busco carro doble** para bebé y niño de 2 años. Tel. 679 058 064.

**Se ofrece chico** responsable y trabajador, amante de los animales, para cuidar y pasear sus mascotas. Tel. 626 630 804 (Josele).

**Vendo traje de pirata** completo, talla adulto, altura 170-175, talla zapatos 40. Usado dos veces. Por 380€ negociables. Tel. 657 933 600.

**Necesito silla de ruedas** normal, para persona impedida. Tel. 659 567 497.

**Vendo muebles de cocina** a estrenar. Precio a convenir. Tel. 601 172 793.

**Compro tebeos antiguos** de los años 1940-1965. Tel. 722 341 776.

**Compraría libros de 1º de ESO** línea castellano (excepto matemáticas y sociales). Tel. 654 367 858.

**Vendo traje de pirata** completo, talla adulto, altura 170-175, talla zapatos 40. Usado dos veces. Por 380€ negociables. Tel. 653 528 230.

**Vendo estufa de leña** con horno, modelo la mancha, 150€,se regalan los tubos. Tel. 659 671 277.

**Vendo dos radiadores** cerámicos, por acumulación de calor, de 1200 y 1000 w.potencia. A estrenar. Por 600€. Tel. 659 466 246.

**Vendo puerta de forja** para exterior, de 2'30 de alto por 74 de ancho, con su marco, completamente nueva. Por 500€. Tel. 659 466 246.

**Profesora de música** con 25 años de experiencia da clases particulares de piano y solfeo a domicilio. Tel. 645 741 819.

**Vendo libros de oposiciones**, temarios y cuestionarios. Vendo **mesa de despacho** gris (180x80). Vendo **ordenador Pentium 4**, 512 Megs ampliables. Precio a convenir. Tel. 659 671 277.

**Vendo máquina de coser** Wertheim, año 1925, en muy buen estado y en funcionamiento. Tel. 657 291 129.

**Vendo máquina industrial.** Tel. 686 004 908.

**Vendo 2 tablas de windsurf**, una de iniciación y otra rápida, para nivel avanzado y 3 velas, 3'5 m., para mucho viento, 5 m., intermedia e iniciación, y 7 m. para poco viento. Precio interesante. Tel. 619 824 912.

**Vendo puerta interior** de madera de roble, por 40€. ¡Gran oportunidad! Tel. 672 461 032 - 96 555 13 34.

**Vendo 4 sillones** nuevos por 15€ cada uno. Tel. 659 671 277.

**Vendo traje de templaria**, oficial, talla 38/40, completo, usado solo dos años, la capa es de terciopelo, también incluyo complementos (collar, pendientes y opcional los zapatos ). Precio: 300€. Tel. 647 837 733.

**Vendo ducha** de hidromasaje con sauna. 250€. Tel. 687 446 530.

**Vendo bicicleta elíptica**, totalmente nueva, es moderna y de las buenas, tiene un cuadro electrónico donde se controlan todos los ejercicios. Se puede ver y probar. 200 €. Tel. 687 034 293.

**Vendo chaqueta** para motocicleta, con proteccionnes, poco uso. Negra. 70 € 665706252

**Vendo Tablet Engel tab8 dual muy barata - Con garantía un año.** Tableta Engel con 8 GB de memoria con procesador 1.5 ghz dual core. Tengo factura y todavía le queda un año de garantía. Prácticamente sin usar. Está impecable todavía con el plástico protector de pantalla. Contesto a wasshap. 8 GB de memoria. Tel. 699 84 93 84





## Jornadas sobre nutrición y salud **11 de Abril** Auditorio de Castalla

### 17:00h Alimentación y cáncer

Ponente: Doctor Francisco Mata. Coordinador del equipo de promoción de la salud y alimentación de la Red Sostenible y Creativa

### 18:00h Los productos lácteos y la salud

Ponente: David Román. Autor de varios libros sobre nutrición y presidente de la Unión Vegetariana Española



### 19:00h Saber más para comer mejor

Ponentes: Daniel Blanco y Pablo Vidal. Técnicos en Dietética y Nutrición. Creadores del Método Reverde

### 20:00h Mesa redonda

Ponentes: Dr. Francisco Mata, David Román, Daniel Blanco y Pablo Vidal

#### - Información y reserva de entradas -

Web: [saludable.reverde.es](http://saludable.reverde.es)  Precio: 5 Euros  
Taquilla: Auditorio de Castalla  Telf: 607 80 56 71

Todos los asistentes recibirán un lote de productos saludables

Organiza:



Colaboran:

