



Es mejor saber algunas de las preguntas que todas las respuestas.
James Thurber

ESCAPARATE

www.escaparedigital.com

Periódico Independiente de la Montaña

Del 7 al 13 de octubre de 2022
AÑO XXIX • Tercera Época
Número 1144

1'80 €



Prensa Comarcal Valenciana

Ibi duplica el precio de la contrata del servicio de la limpieza viaria

La licitación incluye la limpieza del Alamí, los polígonos y mejoras salariales de la plantilla

PÁGINA 5



FRANCISCO GIL

4 Comienza la licitación de las obras del geriátrico y centro de día

13 El alcalde de Castalla presenta un saldo positivo en el Ayuntamiento de 6'3 millones de euros

14 Tibi instala un rocódromo con seis recorridos

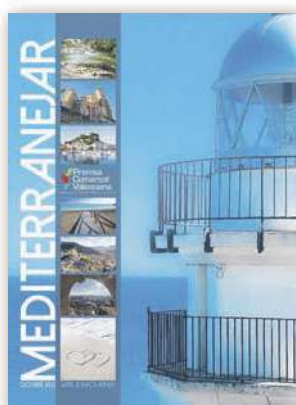

Con este número, **GRATIS** la revista Mediterranejar

Ibi y Tomelloso, unidos para siempre. Los alcaldes de Ibi y Tomelloso, Rafael Serralta e Inmaculada Jiménez, respectivamente, concluyeron este fin de semana el proceso de hermanamiento que se inició a finales de agosto con la visita de los ibenses a la ciudad manchega. La alcaldesa firmó en el libro de honor de la villa, sellando así la unión ante miles de vecinos de ambas localidades, cuya convivencia se remonta a hace más de 70 años. Además del acto institucional, celebrado en el parque Les Hortes, Tomelloso trajo una gran muestra de sus tradiciones y gastronomía.

CONTRAPORTADA

14 El Museo Etnográfico de Biar llevará el nombre del cronista Miguel Mestre

13 Onil ultima los preparativos para la VII edición de Onil es Mostra del 7 al 9 de octubre

24-26 Presentación de los equipos del CB Teixereta 2022-2023



El paro descende en todos los municipios de la Foia en el sector servicios y la industria / SUPLEMENTO ECONOMÍA

separc Impresión y venta de bolsas de papel y tela.
separc.com

Impresión de cajas de cartón de regalo o envío.
Desde pedidos pequeños hasta grandes volúmenes
Estamos: en Ibi - Pol. Ind. L'Alfàc II- C/ Cuenca, 22
separc@separc.com T. 966 550 190

COMPRO ORO
PAGO EN EFECTIVO
Joyas, monedas, lingotes...
piezas rotas o sueltas
Pagamos más que nadie
¡COMPRUÉBELO!
Desde 1980 al servicio de la comarca

Santa Rosa, 6 96 652 13 04 **ALCOY**
Avda. de la Paz, 20 96 655 24 49 **IBI**
C.C. Carrefour 96 537 75 02 **PETRE**

Fabián López
CLÍNICA DENTAL
calidad + confianza

www.clinicadentalfabianlopez.com
Avda. Juan Carlos I, 39 • Tel. 966 551 141

El dato

LA OPINIÓN DE NUESTROS INTERNAUTAS

¿Cómo ve la subida de los tipos de interés bancarios para parar la subida de los precios?

Puedes participar en www.escaparatdigital.com

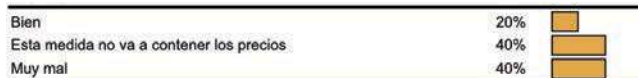

UEPAL reconoce la labor de IBIAE en favor del asociacionismo en la IV Gala anual

La IV gala anual de los Premios UEPAL, que tendrá lugar el 26 de octubre en el Distrito Digital de Alicante, reconocerá la labor que diferentes entidades empresariales de la provincia de Alicante. IBIAE, la Asociación de Empresarios Foia de Castalla, recibirá el Premio al Fomento de la Economía Provincial por su dinamismo y colaboración directa en el territorio por el desarrollo del ecosistema productivo en la comarca de la Foia de Castalla y la influencia que ejerce en el conjunto de la provincia.

En esta edición se reconocerá

la labor que diferentes entidades empresariales de la provincia de Alicante han desarrollado en los últimos meses.

Las entidades galardonadas, además de la Asociación de Empresarios Foia de Castalla, IBIAE, son la Asociación de la Empresa Familiar de la provincia de Alicante (Aefa), la Asociación de Empresarias, Profesionales y Directivas de la Provincia de Alicante (AEPA) y la Asociación de Gestión del Transporte de Viajeros (GTV). También se homenajeará el veterano empresario Ramón Mayo, Consejero Delegado de SEUR.



OCTUBRE

| L | M | X | J | V | S | D |
|----|----|----|----|----|----|----|
| | | | | | 1 | 2 |
| 3 | 4 | 5 | 6 | 7 | 8 | 9 |
| 10 | 11 | 12 | 13 | 14 | 15 | 16 |
| 17 | 18 | 19 | 20 | 21 | 22 | 23 |
| 24 | 25 | 26 | 27 | 28 | 29 | 30 |
| 31 | | | | | | |

Crec. 3 Llena 9 Meng. 17 Nueva 25

PASÓ EN

San Miguel

En la década de los 50 los vecinos del carrer Major eran los encargados de preparar los festejos en honor a San Miguel, coincidiendo con el fin de semana más próximo a su onomástica. Siguiendo a Antonio Anguiz sabemos que en esta calle, en la casa número 5, había un retablo cerámico dedicado al santo, hoy desaparecido. Por lo tanto en esta calle habría dos retablos cerámicos, éste y el de la Virgen del Rosario, que todavía continúa instalado unas casas más abajo.

Archivo Municipal de Ibi

Opinión

La propuesta de cambiar las entradas a sábado

Sergio Carrasco, portavoz del grupo municipal Socialista de Ibi



En el pasado pleno se votó se aprobó que en 2023 las entradas de fiestas sigan cayendo en viernes y el del descans en lunes. A diferencia de los últimos años, desde el Grupo Socialista votamos a favor porque, por fin, el equipo de gobierno se comprometió, por boca del concejal de Fiestas y Tradiciones, a valorar la propuesta que le haga llegar la Comisión de Fiestas referente al cambio de días de nuestras fiestas, que trasladaría las entradas a sábado. Esto supondrá llevar a cabo las consultas pertinentes a festeros y ciudadanía en general y, si el resultado refleja la voluntad de cambio, llevar a cabo las negociaciones pertinentes para hacerlo posible. Desde el Grupo Socialista tomamos la palabra al concejal.

Esta proposición no es nueva, lleva más de tres años "sobre la mesa". Nació en 2018 de un grupo de ibenses que viven y trabajan fuera del municipio y a los que les es imposible venir un viernes, pero sí lo harían si los actos centrales se desarrollaran en fin de semana. Esta idea se sondeó en 2019 entre los festeros, en sus diferentes asambleas, siendo bien acogida por una gran mayoría. Además, parece ser que también se vería con buenos ojos entre el tejido empresarial ya que las fiestas solo "partirían" una semana laboral y no dos.

Sin duda, el cambio traería con gran probabilidad otros beneficios: un mayor flujo de

visitantes al caer la olleta en viernes noche y en sábado nuestras entradas, lo que supondría un impacto económico positivo para la hostelería ibense y el ambiente en las calles.

Además, la contratación de bandas de música para las entradas, al ser sábado, se abarataría y facilitaría enormemente.

Todo cambio conlleva trabajo. Disponemos de dos festivales locales. Si se realizara el cambio, éstos caerían en lunes, último día de fiestas, y martes, para el día del descans, quedando el sábado de las entradas como día laboral. Es aquí cuando un equipo de gobierno debe mover ficha y negociar. Considero más que posible llegar a un acuerdo con el comercio y las grandes superficies de Ibi para permutar dicho día por otro festivo que les sea de interés. También se puede acordar con las pocas industrias que trabajan en sábado que se cree un festivo "recuperable". Ese mismo trabajo de negociación es el que se espera si surgen desavenencias en cualquier otra esfera que afecte a la fiesta, como por ejemplo, la ubicación de los actos de carácter religioso en el guion festero.

Los beneficios del cambio, comparados con los inconvenientes, son tan sustanciales como para, al menos, tener en consideración esta propuesta ciudadana. No sería el primer cambio: las fiestas de Ibi se trasladaron de mayo a septiembre y el día del Avis pasó de domingo a sábado. Les solicitamos igual-

En clave de humor



Cartas de los lectores

Los escritos dirigidos a esta sección deben tener un máximo de 350 palabras. En caso contrario, ESCAPARATE se reserva el derecho a publicarlos, resumirlos o extractarlos. Los escritos aparecerán publicados con la firma del autor, nunca con seudónimo, quien debe hacer constar su nombre y apellidos, domicilio, teléfono y D.N.I. Los escritos pueden enviarse por correo electrónico a: escapate@escaparatdigital.com

Què és Ibi? Arqueològicament parlant

Fa no molt temps va aparèixer una publicació, patrocinada per la Diputació d'Alacant crec, on de forma ben curiosa (per no dir al·lucinant) situava el Castell Vell d'Ibi en el turó de Sant Miquel i després de pegar-li moltes voltes des de la meua indignació fins a l'acceptació, vaig arribar a la conclusió de que podia haver sigut la barreja del desconeixement amb la creença general de que era així; el Castell Vell d'Ibi estava situat a Sant Miquel, bé el que quedava d'ell, però no, no és així les restes d'eixapossible fortificació estan en le Barranc dels Molins. Pense que per a lluitar contra el

desconeixement és important la investigació professional i acadèmica de les coses que no sabem i ara tenim l'oportunitat de tindre a l'abast i saber moltes de les incògnites que podem plantejar-nos respecte al nostre poble, a les preguntes de perquè està Ibi en este lloc i no en un altre, on va naixer la primera concentració d'habitatges i perquè el paisatge ha determinat esta població estiga on està, ni més lluny, ni més a l'est o a l'oest. Ibi està on està perquè l'aigua va determinar que els nostres avantpassats elegiren i s'esforçaren per acondicionar un excel·lent territori de bones terres i abundant aigua per a quedar-se ací.

No parle de tot allò que ens ha arribat fins avui i que ens han contat

Protagonistas



El magistrado valenciano Joaquim Bosch presenta en Ibi su libro 'La patria en la cartera'

El aforo del salón de actos del Centro Social Polivalente se llenó al completo para asistir a la presentación del libro *La patria en la cartera* a cargo de su autor, el conocido magistrado valenciano Joaquim Bosch. El acto estuvo organizado por l'associació el Teix y el autor ayudó a comprender el porqué de la corrupción endémica en este país, aportando soluciones para poder cambiar las cosas siempre que exista, claro, voluntad de hacerlo.

La foto



Misa de San Miguel

Como cada año en la ermita de San Miguel se realiza la misa que conmemora el 29 de septiembre. Unos días antes se comunica a los feligreses de la disponibilidad de un cura para oficiar la homilía. Después se traslada la imagen del santo en procesión desde la ermita hasta la iglesia de la Transfiguración del Señor, el viernes, y es devuelta al cerro de la Serreta, el domingo siguiente, haciendo un pequeño pasacalle por el barrio de San Miguel.

Una tradición que sigue vigente gracias a personas como Víctor García, responsable de la ermita y de los actos religiosos que se organizan en torno a esta festividad.

En mi molesta opinión



Vamos algo sobrados de bilis, ¿no?

José Luis Fernández Rodrigo, periodista

Una de las funciones beneficiosas que cumplen los bares, sobre todo en España, donde tanto abundan, se podría definir algo así como la "higiene social", una suerte de terapia colectiva de desahogo en la que la gente comparte sus inquietudes y hasta da rienda suelta a sus fobias por momentos, entre solysombras (cada vez menos), carajillos o cubatas y gin-tonics, según gustos.

Zumbarle al Gobierno siempre fue un ejercicio saludable en este contexto amigable, mucho más que el entorno de Apple y otras moderneces. El presidente tiene que estar ahí también para eso, criticarle le va en el sueldo siempre. Faltaría más.

En cambio, en WhatsApp, Twitter... esas autopistas de la opinión pública, mucho más universales que la barra del bar, esos desahogos tienen otro sabor. Destilamos bilis y rivalizamos a ver quién sazona su comentario con más y más agresividad y capacidad de ofender. A ver quién la dice más gorda. Superamos cualquier límite haciendo gracietas en las que alguno llega a desear la muerte del prójimo, todo vale en esta "guerra" verbal bajo el paraguas de la libertad de expresión.

Cierto es que otros relativizan este fenómeno diciendo que la palabra escrita, así en frío, a veces resulta más hiriente que dicha en vivo, cuando el interlocutor gesticula, sonríe, guiña un ojo y puede atemperar el significado expresando ironía o broma. En definitiva, que la puesta en escena también cuenta, y en Internet no existe, falta esa dimensión humana de la teatralidad y de ahí que los mismos mensajes se encajen peor vistos en la pantalla.

Ejemplos de ese forofismo y de faltar al adversario político abundan en la red, donde echo de menos más argumentos serios, más análisis, y menos insultos gratuitos. Allá cada cual. Uno de los últimos exabruptos que me han llegado en un grupo de WhatsApp de vecinos de mi barrio retrataba a una profesora de clases particulares de inglés como persona que "detesta a los niños". ¿Puede haber algo más triste...? No digo que tengamos todos vocación de niñera/o, pero hasta el punto de no soportar a la "canalla", como llaman en catalán a la chavalada, a la prole.

Tal vez un reflejo de esa atmósfera contaminada por el odio que la hace irrespirable sea el mensaje inadmisibles de Zelenski dirigido a las tropas rusas esta semana: ningún presidente puede llegar a la crueldad de aconsejar a soldados enviados por la fuerza a la guerra que se tatúen sus nombres y apellidos para facilitar que identifiquen luego sus cadáveres. Esos militares son tan víctimas como los ucranianos de los delirios de un criminal como Putin. Yo les invitaría a desertar, les ofrecería refugio y les rogaría dejar las armas, pero no es de recibo amenazarles y esa actitud deslegitima al presidente en una causa justa desde el principio, como es sufrir una invasión injustificada. Aunque tampoco he visto muchas reacciones al disparate, estamos todos tan inmunizados ya ante los excesos, que Zelenski solo ha sido uno más, en este circo del matonismo, las bravatas y el desprecio a la condición de humanos que todos deberíamos respetar.

del nostre poble i, del Castell Vermell (este sí a Santa Llúcia) i les primeres vivendes arrimades, juntes i amuntades en les seues pendents, estic parlant de fa un parell de milers d'anys o més, quan unes persones van entendre que el paisatge amb la terra productiva i amb aigua suficient els va permetre trobar el seu lloc al món, que no era un altre que Ibi, què és el que és perquè fa milers d'anys eixa primera població de gent ho va decidir i va apostar per aprofitar tots els avantatges d'un territori... els castells ja vendrien molt temps després.

La conferencia del día 11 ens portarà alguna sorpresa, de coses

que potser ja saben, gràcies als excel.lents estudis que ja s'havien fet, però ara que d'una manera tal volta més divulgativa per a que no tornem a dir per desconeixement que hi havia un Castell a Sant Miquel, però qui sap que hi va haver realment als seus peus...

Elvira Sanjuàn Sanjuàn

Pacto disuasorio

Parece que Biden no está dispuesto a encerrarse en el silencio y, frente a esa prepotencia mal encaráda y aquella vanidad sombría que gasta Kim Jong-un, parece que EEUU y Japón han acordado fortale-

cer la respuesta militar ante el lanzamiento de un nuevo misil por Corea del Norte. Esta ha sido una amenaza grave inminente para la seguridad nacional del archipiélago y de todo el mundo. Piensan que Biden es un viejo acabado, pero es un hombre íntegro capaz de seguir juzgando lo que acontece en el mundo.

Corea del Norte desoye continuamente las resoluciones del Consejo de Seguridad de la ONU, por tanto, no es más que otro payaso de pésimo gusto que desea seguir saliendo a la palestra mundial con sus juguetitos de muerte y destrucción, como Putin. Por eso, EEUU y Japón, han decidido pactar para fortalecer la

disuasión, dando conveniente respuesta militar, y reforzar la cooperación con Corea de Sur. Este kim Jong-un ha lanzado cinco misiles en los últimos diez días, por lo que no queda más remedio que permanecer ojo avizor.

¿Qué personajes tan increíbles y maléficos este Putin y su amigo Kim Jong-un! Cultivan misiles y bombas atómicas como quien en su jardín siembra tomates. Encima, ambos miran con fijeza en lontananza. Chicos, cuidado con lo que jugáis, el aire mundial está enrarecido y con las cosas de comer, como que no se juega.

Moisés Aparici Pastor

regala Vida
DONA SANGRE

CASTALLA- Viernes 7 de octubre. Centro de Salud, de 16:30 a 20:30 h.

IBI- Viernes 7 de octubre. Centro de Salud 2, de 16:30 a 20:30 h.

IBI- Viernes 21 de octubre. Centro de Salud 2, de 16:30 a 20:30 h.

Comarca

Ibi / Tibi / Biar
Onil / Castalla

L'alcalde de Castalla presenta un saldo positiu de 6'3 milions d'euros en les comptes municipals

El Ayuntamiento de Onil abre el plazo para solicitar ayudas para pintar fachadas del casco antiguo

Comienza la licitación de las obras del geriátrico y centro de día

La inversión de la Generalitat alcanza los 10.977.082,49 euros y se financiará en tres anualidades

P.L. IBI

El equipo de gobierno informó en el último pleno que ha comenzado el proceso de licitación para construir la residencia pública de personas mayores y el centro de día en el Alamí, tras el último reajuste de las anualidades correspondientes a estas actuaciones.

El Ayuntamiento ya tiene las competencias cedidas por la Conselleria para construir estos edificios y acelerar el proceso para que el municipio disponga de estas necesarias infraestructuras.

El alcalde, Rafael Serralta, se mostraba satisfecho porque "por fin hemos llegado al momento de la licitación de las obras de ejecución de uno de los proyectos más importantes para Ibi y comarca y en el que hemos trabajado muy duro para llegar hasta aquí. No hemos cesado en el empeño y ahora vienen los resultados. Nuestro propósito era acelerar el proceso y lo hemos conseguido".

El edificio de carácter comarcal contará con 72 plazas residenciales y otras 40 para el centro de día y dispondrá de 3.500 metros cuadrados útiles en la urbanización del Alamí. Tendrá una distribución longitudinal en forma de U, perforada por múltiples aperturas a patios y jardines conectados entre sí para que sirvan de conexión rápida entre áreas. Actualmente, en Ibi hay cerca de 4.500 personas mayores de 65 años, dato que evidencia



Las infraestructuras se construirán en la urbanización del Alamí

la gran necesidad que de este tipo de servicios tiene la comarca de l'Alcoià.

Financiación

El proyecto se incluye dentro del Plan Convivint y la inversión de la Generalitat alcanza los 10.977.082,49 euros. El dinero se transferirá al Ayuntamiento en tres anualidades: este año se recibirán 14.402,04 euros; el año próximo 6.577.608,27 euros y en 2024, la cantidad restante de 4.385.072,18 euros.

El director general de Infraestructuras de Servicios Sociales ya ha dictado propuesta de resolución favorable para la delegación de competencias de la Generali-

tat Valenciana al Ayuntamiento respecto a todas aquellas actuaciones técnicas necesarias para la construcción de la residencia.

El alcance de las actuaciones objeto de dicha delegación han sido la redacción del proyecto de ejecución, de posibles modificaciones y supervisión de proyectos, bien por sus propios medios o bien a través de la externaliza-

ción de los servicios mediante sus correspondientes licitaciones públicas; contratación de las facultades correspondientes al contrato de obras y de las asistencias técnicas que el consistorio pueda externalizar y las actuaciones relacionadas con la ejecución de las obras (dirección facultativa, liquidación y recepción).

BREVES

Peleteiro pide cumplimiento con las plazas para discapacitados

El concejal de Ciudadanos, Jorge Peleteiro, agradeció al equipo de gobierno en el último pleno el gran número de plazas de aparcamiento para discapacitados que se han creado en el casco urbano, pero solicitó también que se vigile su cumplimiento.

El monumento de la Virgen obstaculiza el paso de vecinos

El portavoz socialista, Sergio Carrasco, ha pedido al equipo de gobierno que mueva de sitio el nuevo monumento de la Virgen que se instaló para las fiestas patronales porque obstaculiza el paso a los vecinos de la Costera Sant Francesc.

Sede para AFEM

Por su parte, los socialistas también pidieron en el pleno celeridad en la concesión de la sede para la asociación AFEM porque están desbordados. Herrero indicó que los trámites siguen su curso.

Fiestas esperará la propuesta de la Comisión para abrir el debate sobre el cambio de fechas

P.L. IBI

El debate sobre el cambio de fechas en las fiestas patronales propuesto en su día por la Comisión saltó a la palestra en el pleno del miércoles a raíz de la aprobación de los días festivos locales para el año que

viene, que vuelven a caer en viernes y lunes.

Los socialistas se abstuvieron en un primer momento al considerar que debería abrirse un debate ante la ciudadanía sobre la posibilidad de celebrar las Entradas de Moros y Cristianos los sábados, en lugar de los

viernes. Sobre esta cuestión, el concejal de Fiestas, Luis Vicente Martí, se comprometió a abrir ese debate público cuando exista una propuesta en firme de la Comisión, que todavía no se ha producido. Ante ello, los socialistas cambiaron su voto y apoyaron los festivos locales.

11 OCT
ARRANCAMOS
NUEVA IMAGEN
TEMPORADA
CON MUCHAS NOVEDADES!!!
Stadium Street
Cervecería Artesanal

DARDO
moda home

Biar, 12 ONIL
96 556 51 20

Dos de Mayo, 3 IBI
96 655 28 73

onda 15
106,0 FM
Uniendo comarcas
Carrer Mig, 24 • Castalla
Tels. 96 556 06 01 - 865 522 453

El Ayuntamiento aumenta a más del doble el precio de la nueva contrata de limpieza viaria

De los 670.000 euros actuales, el servicio se licitará ahora por 1.500.000 euros

Pilar Luz. IBI

El equipo de gobierno va a proceder a licitar de urgencia el servicio de limpieza viaria por un importe máximo de 3.004.061,41 euros por dos años prorrogable a uno más.

Así lo aprobó el pleno el miércoles 5 de octubre con la abstención del grupo municipal de Som Ibi, que solicitó la municipalización del servicio.

En la nueva contrata se aumenta el precio a más del doble respecto a la actual, que se sitúa en los 670.000 euros anuales, y se amplían las zonas de actuación, como el Alamí.

Miriam Laurí, edil de Servicios Públicos, explica que “todas las zonas de Ibi están ya contempladas en el pliego actual y en cuanto a polígono se duplica el servicio existente”. Además de este aumento de los servicios, la nueva contrata también contempla la mejora de las condiciones laborales de la plantilla y la actualización del beneficio industrial.

Laurí explicó que ha sido un pliego técnico laborioso de redactar, diseñado además “para que



Un operario lleva a cabo trabajos de limpieza viaria durante la pandemia

sean las empresas las que vengan a conocer la población y las necesidades y que sean ellas las que dimensionen el servicio con los medios humanos y mecánicos que mejor se adapten tanto a las especificaciones del pliego como a las necesidades de la pobla-

ción. El objetivo principal es mejorar el servicio de limpieza actual y dimensionarlo conforme a las necesidades reales, estudiando las zonas que por un motivo u otro necesitan más atención”, explica la edil responsable.

Desde Ciudadanos, Nicolás

Martínez criticó las prisas y que no se haya dado tiempo a los grupos de la oposición para estudiar la contrata y pidió que una vez adjudicada se cumpla “porque sobre el papel todo está muy bien pero pienso que el pueblo no está limpio”.

En el pleno del miércoles 5 de octubre

Aprobado el plan director de la antigua fábrica Payá para convertirla en museo

P.L. IBI

El Consistorio ha aprobado el plan director de la fábrica Payá, que permitirá la rehabilitación de este espacio para su recuperación, puesta en valor, gestión y apertura al público. Además, el plan, que comenzó a redactarse en 2019, contempla la solicitud para este espacio de la declaración de BIC (Bien de Interés Cultural) como conjunto arquitectónico y patrimonial de la antigua fábrica.

Aunque el citado plan fue aprobado por unanimidad en el pleno del miércoles, hubo reproches de la oposición por el hecho de que se hubiese tramitado con tanta premura y no se hubiese contado con ellos durante la redacción.

La portavoz de Som Ibi, Aitana Gandia, pidió una exposición pública del proyecto antes de comenzar las obras y los portavoces de Cs y PSOE, Nicolás Martínez y Sergio Carrasco, respectiva-

mente, el compromiso de que se organizarán reuniones para aportar ideas y consensuar su uso. Sobre ello, el edil de Urbanismo, Santiago Cózar, indicó que el plan ya recoge esos aspectos y, en todo caso, siempre se pueden presentar alegaciones durante la exposición pública.

También informó el concejal que la ejecución del proyecto rondaría los cuatro millones de euros y que se ha optado a subvenciones europeas para obtener

tres millones y el resto sería de aportación municipal. La recuperación de la fábrica Payá tendrá diferentes vértices de interés patrimonial.

La oposición pide agilidad con el contrato de TV local

Ciudadanos y PSOE pidieron información en el pleno sobre la tardanza en la contratación del nuevo servicio de televisión local y la edil informó que, tras subsanar los defectos del último pliego, ahora hay que licitar.

BREVES

1.510 personas se acercaron a los puntos violeta durante las Fiestas

Los puntos violeta instalados durante las fiestas patronales para atender, informar y ayudar a víctimas de cualquier tipo de agresión sexista, atendieron consultas de un total de 1.510 personas, según informó la portavoz popular y edil de Mujer, M^a José Herro, en el pleno del miércoles 5 de octubre.

Del total de consultas, 263 se produjeron durante los días de conciertos; 312 el viernes; 475 el sábado y 460 el domingo.

El Ayuntamiento aplica una bonificación del 50% a las obras de reforma en la sede de Cruz Roja

El pleno ha aprobado declarar de interés y utilidad municipal la obra de reforma en la asamblea local de Cruz Roja y aplicará en base a la ordenanza municipal una bonificación del 50% en el coste, que asciende a 3.800 euros.

LAVADERO Km.0 ibi

- LIMPIEZA DE VEHÍCULOS A MANO
- REPUESTOS LIMPIAPARABRISAS
- ARTÍCULOS PARA EL AUTOMÓVIL
- CAMBIO DE ACEITE Y FILTROS
- PASTILLAS DE FRENO
- REVISIÓN DE BOMBILLAS
- PULIDO DE FAROS PARA ITV

Rafael Alberti, 5 • Ibi
Tels. 96 638 18 58 • 617 146 337

HGM

Hnos. García Mas

LÁPIDAS

620 752 658 • hnosgarciamas@hotmail.com

Núñez de Balboa, 2 • Ibi
San Sebastián, 27 • Villena

Compra un COLCHÓN...

OFERTÓN

...y te REGALAMOS:

BASE TAPIZADA - NÓRDICO - PROTECTOR - ALMOHADA VISCO

TENGO MUEBLE

www.tengomueble.com

Joan Fuster, 4 - Ibi - Tel. 686 415 016

Se celebran la mañana del sábado 8 de octubre en el parque Les Hortes

Quince asociaciones locales participan en las Jornadas Comarcales de Voluntariado

Escaparaté. IBI

El sábado 8 de octubre se celebran las Jornadas Comarcales de Voluntariado 2022, organizadas por la Diputación de Alicante y dirigidas a asociaciones y entidades de carácter social, así como a miembros asociados, familias y ciudadanía en general.

Con estas jornadas se pretende dar a conocer la actividad asociativa de entidades y ONG's de la provincia, promover el asociacionismo y el voluntariado como herramientas clave en la construcción de una buena sociedad; impulsar, fomentar y potenciar el tejido asociativo; acercar a la ciudadanía los cauces de participación voluntaria; impulsar iniciativas voluntarias en las diferentes áreas de intervención del voluntariado así como ofrecer un espacio de recreo y ocio a la población, que favorezca el acercamiento y la relación.

Las jornadas se desarrollarán la mañana del sábado desde las 11 a las 14:30 horas, en el parque Les Hortes. En este encuentro, abierto a toda la ciudadanía, se darán cita asociaciones de

diferentes sectores: social, deportivo, medioambiental y lúdico, que ofrecerán información acerca de su labor, sus productos y el trabajo que los voluntarios desempeñan.

Las asociaciones participantes son: ACODIP, ADIBI, AFA Ibi, SOLC, Asociación Babilón, Cáritas Santiago Apóstol, Cáritas Transfiguración del Señor, Cruz Roja, Associació Somriu, Asociación Blue Bewehive, Amics de les Muntanyes, Protección Civil, Grupo Scout Fuji-Yama, Asociación Wonderfactory y Protectora de Animales de Ibi.

Además de conocer de cerca la labor de estas entidades de voluntariado, la jornada contará también con animación musical, tres juegos hinchables, un castillo de salto y dos castillos de salto de tobogán, un simulador de realidad virtual, un big piano, talleres, una actuación de magia y juegos tradicionales.

En la actualidad, nuestra provincia cuenta con una importante red de organizaciones sociales que se han ido consolidando a lo largo de los años. Entidades sin ánimo de lucro que cuentan



Cruz Roja es una de las asociaciones participantes en estas Jornadas de Voluntariado

con una larga trayectoria y trabajan de forma continuada y estable, siendo uno de sus objetivos la mejor de la sociedad en los más diversos campos, mediante el logro del bienestar

social y la mejora de la calidad de vida de las personas.

Según explica M^a José Herro, teniente de alcalde del área de Inclusión Social e Igualdad, "desde el Ayuntamiento invita-

mos y animamos a toda la ciudadanía a disfrutar de una mañana lúdica e informativa en la que queremos destacar la necesaria y valiosa labor de las personas voluntarias".

V MERCADILLO DEL JUGUETE ANTIGUO

Exteriores del Museo Valenciano del Juguete
Ibi (Alicante)

Sábado 22 —————> 10:00h a 21:00h

Domingo 23 —————> 10:00h a 14:30h

Octubre 2022

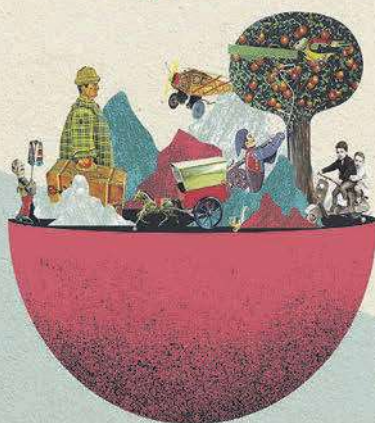

Actividades complementarias:

- > Jornada de puertas abiertas durante todo el fin de semana
- > Exposición temporal "El caixonet de la faena"

Organiza:



MUSEO VALENCIANO DEL JUGUETE
C/ Reina Victoria Payá, 11 03440 Ibi
966502261 info@museuvalencianodeljuguet.com
www.museuvalencianodeljuguet.com

Colaboran:



Ajuntament d'Ibi



LLIGA INTERCOMARCAL D'ORIENTACIÓ ESCOLAR

2022 - 2023

Información e inscripciones

www.fedocv.org

ceamorientacion@gmail.com

IBI

SÁBADO 15 OCTUBRE

Polideportivo de Ibi
de 10:30 a 12:30 horas

TAMBIÉN RECORRIDO INCLUSIVO

Categorías

Prebenjamín 2015-2016
Benjamín 2013-2014
Alevín 2011-2012
Infantil 2009-2010
Cadete 2007-2008
Juvenil 2005-2006

Imagen: Berna Sanchis



Detenidos dos conductores con altas tasas de alcohol

En uno de los casos, la Policía Local tuvo que iniciar una persecución donde el infractor se saltó todas las señales de tráfico

P. Luz. IBI

La Policía Local detuvo el pasado fin de semana a dos conductores que quintuplicaban y triplicaban la tasa de alcohol, realizando además numerosas infracciones de tráfico.

Una de las detenciones se produjo la madrugada del domingo 2 de octubre, cuando los agentes observaron a un turismo circular a gran velocidad y de modo temerario, poniendo en peligro a las personas que se encontraban en la puerta de una discoteca.

Tras darle el alto y hacer este caso omiso a las indicaciones de los policías, se inició una persecución por varias calles de la población, en la que dos patrullas siguieron al vehículo durante varios minutos, mientras circulaba sin respetar ninguna señalización viaria, haciéndolo en sentido contrario, e incluso obligando a algún vehículo y a los propios agentes a realizar maniobras evasivas para no colisionar contra él.

Finalmente, los agentes pudieron interceptarlo y proceder a su detención tras realizar las prue-

bas de alcoholemia con un resultado cinco veces superior al permitido.

El conductor pasó a disposición judicial por los presuntos delitos de conducción temeraria, hacerlo influenciado por bebidas y sustancias, así como superar las tasas de alcohol permitidas en el Código Penal.

La otra detención se produjo la madrugada del viernes al sábado, cuando los agentes de la Policía Local observaron a un conductor que se saltó una señal de stop y continuó circulando sin detenerse. Tras darle alcance, los agentes le practicaron la prueba de alcoholemia, cuyo resultado triplicó el máximo legal establecido, acabando imputado por un delito contra la seguridad vial.

La Policía recuerda que la vigente legislación prevé para los casos más graves penas de prisión de hasta cinco años, multas de hasta veinticuatro meses y privaciones del derecho a conducir de hasta diez años. También se recalca la importancia de no hacerlo por la seguridad del resto de usuarios y la de los mismos conductores.

El domingo 6 de noviembre

Convocado el tercer concurso de puzles

P.L. IBI

La asociación española de puzles, en colaboración con el Ayuntamiento, organiza el tercer concurso de puzles, que se celebrará el 6 de noviembre en el pabellón Rubén Plaza del polideportivo.

Se podrá concursar en las categorías de adultos por parejas y en infantil individual, repartidos en grupos de edades.

Las bases e inscripciones ya se pueden consultar y realizar en la página www.aepuzz.es y se otorgarán premios en metálico y regalos.

Som Ibi pide un modelo definido de turismo

Critica que no exista un programa de rutas y visitas guiadas y que solo se cuente con eventos puntuales

P.L. IBI

El grupo municipal Som Ibi lamenta que la localidad no disponga de un turismo definido que genere mayor interés para los turistas y critican que el PP "no cree en las posibilidades de Ibi".

Según explican, llevan trabajando hace tiempo en la elaboración de propuestas para fomentar el turismo como la creación de rutas senderistas para visitar las ermitas, los montes y los pozos de nieve porque "en Ibi contamos con unos parajes naturales extraordinarios".

También han propuesto la creación de un servicio de visitas guiadas, para que los turistas puedan conocer los lugares más emblemáticos y su historia y exigen la puesta en marcha del Molí de Paper como centro de interpretación, tras casi tres años cerrado, y la creación de una zona de autocaravanas, dada la gran cantidad de personas que realizan este tipo de turismo.



Som Ibi propone la creación de un servicio de visitas guiadas, para que los turistas puedan conocer los lugares más emblemáticos y su historia

"El mayor problema que se tiene al respecto en nuestra localidad es la falta de organización en cuanto a un modelo turístico claro y estructurado por parte del equipo de gobierno, que hace que Ibi no cuente con un turismo regular a lo largo del año", señalan desde Som Ibi, quienes consideran

que solo se cuenta con un "turismo basado en eventos puntuales".

Por eso, abundan en la necesidad de crear un tipo de turismo en el cual el atractivo sea el propio municipio, "siendo los eventos puntuales un añadido positivo y provechoso, pero no la única razón para visitarnos".

¿Qué hace IBIAE?

Defender intereses comunes

Polígonos, subestación eléctrica, seguridad, necesidades empresariales...

001

002

Comunicar logros y novedades

Hacer visibles a nuestros asociados y difundir su potencial empresarial

Gestión de problemas

Nosotros te buscamos la solución

003

004

Convenios y ventajas

Asistencia a ferias, formación a medida, servicios con descuentos...

Si estás interesado, infórmate:
96 655 27 36 - ibiae@ibiae.com

IBIAE
Asociación de Empresarios Foia de Castalla

CLINICAS LINEA DENTAL
DR. CÉSAR G. RUBIO FACELLI

Tu sonrisa es nuestro compromiso

- Llamar para cita previa
- Estamos preparados, cumplimos todos los requisitos sanitarios para proteger tu salud

Próximamente, también en CASTALLA

Síguenos en:

IBI: Avda. Juan Carlos I, nº56, 1º • Tel. 966 331 351
ONIL: Avda. de La Paz, nº8, 1ºA • Tel. 966 557 887
ELDA: Av. José Mtnéz. González, 2 bj • Tel. 965 380 112

Finalizan las obras de la red de agua en la Ciudad Deportiva y del colector en la calle San Pascual

La nueva red reduce las pérdidas de agua y mejora los acuíferos

Escaparaté IBI

El Ayuntamiento ha finalizado las obras de mejora de la red de abastecimiento de agua potable de las calles Fernando de Rojas, Juan de Villamediana, Arcipreste de Hita, Joanot Martorell y un tramo de Vicente Alexandre, del barrio de la Ciudad Deportiva.

Con esta renovación de la red y acometidas y la instalación de 410 metros de tubería fundición dúctil, se ha conseguido reducir las pérdidas de agua, con lo que se produce una menor extracción del agua y, por lo tanto, una mejora en los acuíferos con la consiguiente mejora ambiental.

Asimismo, también han concluido las obras de reparación de red de saneamiento de la calle San Pascual, a través de una subvención concedida por la Diputación de Alicante. Presenta-



Se ha reparado de red de saneamiento de la calle San Pascual

ban un mal estado de conservación, lo que se traducía en una obstrucción constante de la red de saneamiento. Se han construido 10 pozos de registros, realiza-

do la conexión de 17 acometidas domiciliarias y la posterior reposición del pavimento de 120 metros de calle, y reparación de bordillos deteriorados.



Taller en un centro de Primaria

Talleres de consumo responsable en los centros educativos

Sobre etiquetado, móviles, videojuegos, etc

Escaparaté IBI

La concejalía Comercio y Consumo, a través de la OMIC (Oficina municipal de Consumo) está impartiendo talleres de consumo responsable, dirigidos al alumnado de Primaria, con diferentes temáticas de acorde a la edad.

Algunos de los temas son: taller de etiquetado, de aditivos, móviles e internet, videojuegos

y juguetes. Además, se ha llevado a cabo un taller de instrumentos musicales fabricados a partir de la reutilización de residuos y objetos cotidianos, en los institutos La Foia y Fray Ignacio Barrachina, con la finalidad de generar conciencia sobre el consumo y los residuos que generamos. Se ha utilizado una experiencia lúdico-artística como una herramienta de diálogo y transformación social.

Jornadas Comarcales

VOLUNTARIADO

IBI

8 DE OCTUBRE - 11H
Parque de Les Hortes

Feria de asociaciones
Talleres infantiles
Hinchables
Actuaciones y más...

9 d'Octubre

DIA DE LA COMUNITAT VALENCIANA

Al carrer 9 d'Octubre i voltants.

Durant tota la jornada, al carrer 9 d'Octubre ens acompanyarà música ambient, actuacions del Grup de Danses d'Ibi i els xicotets podran gaudir de diverses activitats.

A les 10.30 h: CERCAVILA pel carrer 9 d'Octubre i voltants a càrrec de Castell Vermell.

A les 11.00 h: PLAÇA DELS REIS MAGS - LECTURA DE MANIFEST.
A continuació, **BALLS** a càrrec dels Grups de Danses d'Ibi i Almirant de València.

A partir de les 11.00 h, CONCURS DE PAELLES:
Tots els que vulguen participar hauran de comunicar-ho a l'Oficina d'Informació de l'Ajuntament d'Ibi en horari de matí, 8.00 h - 15.00 h, o a la seu de l'associació del barri L'Esperança - Reis Mags, al carrer La Via, abans del dijous 6 d'octubre.

L'arròs, la carn, l'oli, les taules i les cadires per a concursar aniran a càrrec del consistori.

Premis: 1r 200 €, 2n 150 € i 3r 100 € (en vals per a comerços i hostaleria d'Ibi).

INSCRIPCIONS: INFORMACIÓ DE L'AJUNTAMENT. T. 96 555 24 50

i per la vesprada... De 17.00 h a 20.00 h.
FESTA-TARDEO A LA PLAÇA DELS REIS MAGS !!!
amb l'actuació de "DÍAS DE RADIO".

Multitudinaria fiesta del barrio San Miguel

La festividad coincidió este año con los actos de hermanamiento con Tomelloso y contó con mucho público

P.LIBI

Cientos de vecinos y muchos de ellos de Tomelloso han participado este año en las fiestas del barrio de San Miguel, que se han celebrado del 29 de septiembre al 2 de octubre.

Como señala el refranero, el buen tiempo fue la tónica general y la gente pudo disfrutar de la gran cantidad de actos que se celebraron al aire libre en el parque Les Hortes.

Las fiestas del barrio comenzaron el jueves con la misa en la ermita en honor al Santo. El viernes se trasladó en romería la imagen de San Miguel hasta la parroquia de la Transfiguración del Señor, donde se celebró una misa, y el sábado se organizó el décimo trofeo de ajedrez, hubo talleres infantiles y vino de honor. El domingo es el día grande con el regreso del Santo a la ermita, el tradicional almuerzo de coca en oli, las carreras de sacos, exhibiciones de gimnasia y la famosa sardina. Este año, el reparto de sardinas coincidió con la degustación de migas hechas por vecinos de Tomelloso, con motivo del hermanamiento.



FRANCISCO GIL



FRANCISCO GIL



Salesianos, anfitrión del proyecto Erasmus+ OSCAR

Escaparate IBI

Los alumnos de 4º y ESO del colegio Salesianos acogieron la pasada semana en Ibi a sus compañeros participantes en el proyecto Erasmus+ OSCAR.

Procedentes de Alemania, Francia, Finlandia e Italia llegaron el domingo 26 de octubre para poder compartir una semana de intercambio lingüístico-cultural mientras trabajaban sobre el proyecto OSCAR *Objective: Save the Climate And Resources*. (Objetivo: salvar el clima y los recursos).

El tema principal del proyecto es la sostenibilidad en las industrias de cada país (en el caso de

Ibi, la industria del juguete) y su relación con el medio ambiente.

Durante su estancia, los alumnos visitaron AIJU para conocer los proyectos de investigación que lleva a cabo el instituto tecnológico, y también la empresa Injusa, para conocer el proceso de fabricación de un juguete.

También hubo tiempo para conocer el municipio y viajar a Valencia, y probar productos típicos como la paella o la horchata. El último día se dedicó a la convivencia con las exposiciones de los trabajos para disfrutar después de una fantástica cena de despedida en el Casal Jove en la que se divertieron charlando, bailando y jugando juntos.



Los alumnos de este programa proceden de localidad de Alemania, Francia, Finlandia e Italia

Vilar
PAPERERIA
LLIBRERIA
C/ Sant Cristòfol, 12 • Biar
Tel. 965 810 199
652 951 036
vilarpapeleria@gmail.com

HISPANITAS GEOX 24HRS Fluchos Clarks
Cristi
NUEVA TEMPORADA
Ibi: Av. Juan Carlos I, 49 y C/. Jijona, 3 • Castalla: Av. de la Libertad, 17
BAR PIRATAS
Carrer Les Eres, 44 • Ibi • Tel. 647 697 329
Desayunos y cenas • Todo tipo de celebraciones
Ven a conocer nuestras instalaciones • Terraza de verano

MOTO ENDURO
Venta de motos, recambios, accesorios, ropa, baterías, aceites lubricantes,...
TALLER PROPIO
Servicio de recogida y entrega de motos
C/ Picasso, 31 • Ibi • Tel. 660 669 154



Del 20 al 23 d'octubre

Torna la Fira de la Fantasia dedicada a Enric Valor

P.L. CASTALLA

El Centre Cultural Castellut organitza la cinquena edició de la Fira de la Fantasia, dedicada a Enric Valor i Castalla.

Els actes se celebraran durant la setmana del 20 al 23 d'octubre, començant el dijous amb la presentació de la Ruta Rondalles Valencianes, projecte de vertebració dels recursos rondallístics dels pobles valencians, a càrrec de l'associació Saber i Contar.

La fira també comptarà amb

l'exposició La rondalla dibuixada, de Francesc Santana, amb il·lustracions de les rondalles valencianes d'Enric Valor.

El dissabte es farà una ruta literària a Planisses, pel barranc de la Fusta, a càrrec de Rosa i Assumpta Mira; teatre, i nit de rondalles en la plaça Major amb Almudena Francés i Jordi Raül. L'últim dia es celebrarà la fireta del llibre fantàstic, amb muixerangues i la colla El Sogall. També hi haurà ruta teatralitzada i actuació de Dani Miquel.

El cap de setmana del 7 al 9 d'octubre

Tres dies d'exposicions, sortejos i música en l'ExpoArt Patchwork

Escaparate. CASTALLA

L'Ajuntament ha programat tres dies dedicats a l'art del patchwork, una forma de costura que consisteix en cosir peces de tela per a crear un disseny més gran, sota el títol 'ExpoArt Patchwork'.

Durant els dies 7, 8 i 9 d'octubre, la localitat acollirà exposicions, sortejos i música relacionats amb aquesta disciplina en la Casa de Cultura. A més, aquest any l'esdeveniment coincideix amb el Dia de la Comunitat Valenciana, que se celebra en tot el territori el 9 d'octubre i també compta amb activitats especials a la localitat.

'ExpoArt Patchwork' s'ha organitzat a través de la regidoria de Turisme junt amb 'Dona i Fils Macu' i compta amb la col·laboració de Costa Blanca, GVA Turisme i les associacions valenciana i espanyola de patchwork. En la mostra es podran veure les obres de les exposidores Amparo Brotons, Macu de 'Dona i Fils', Tina Gómez, Palo-



El técnico de Turismo, Andrés Ruiz, la concejala de Turismo, Maite Gimeno, y la responsable de 'Dona i Fils Macu'

ma González de 'Oliva Patch', Ana Telier i Maika García de 'Tot i més'.

L'edil responsable de l'àrea, Maite Gimeno, ha destacat que "convidem a tota la població a participar en les activitats que hem programat i assistir a les exposicions per a conèixer l'art que hi ha darrere d'aquestes creacions que han fet les dones de Castalla".

9 d'Octubre

Per altra part, en el marc de la festivitat del 9 d'octubre, Dia de la Comunitat Valenciana, se celebrarà el tradicional cuinat de paellas en el parc municipal. Les persones interessades han d'apuntar-se a l'oficina de Turisme i portar els elements necessaris per a realitzar les paellas. L'arena i la llenya corre a càrrec de l'Ajuntament. La jornada finalitzarà amb el concert d'El Sogall' a l'Auditori.

Dia de la Comunitat Valenciana

9 d'octubre de 2022

• Divendres 7 d'octubre:
Concert Santa Cecilia - Auditori (20:30 hores)

• Dissabte 8 d'octubre
Danses i música a l'explanada de la Casa de Cultura (18:00 hores)

Concert 'Germans Brothers' versions pop-rock (00:00 hores)

• Diumenge 9 d'octubre
Inflables i activitats de jocs infantils (De 10:00 a 14:00 hores)

Realització de paellas al Parc Municipal (13:00 hores)
*Cal apuntar-se a l'Oficina de Turisme. Arena i llenya a càrrec de l'Ajuntament.

Concert 'El Sogall' - Auditori (19:00 hores)

'ExpoArt Patchwork'. Tot el cap de setmana a la Casa de Cultura.

ExpoArt Patchwork

CASA DE CULTURA

CASTALLA (ALICANTE)

DEL 7 AL 9 DE OCTUBRE

VIERNES 7 de octubre

*Horario: De 19:30h a 21:30h - Exposición ExpoArt Patchwork,

- 19:30 h. Inauguración oficial en homenaje a Moly Ramírez.

- 20:30 h - Concert de Santa Cecilia - Auditori.

Exposición de lámparas de litofanía en "la pecera" del parque municipal

SÁBADO 8 de octubre

*Horario: De 10:00h a 14:00h // 17:00h a 20:00h - ExpoArt Patchwork,

- 13:30 h. Entrega de detalles a las expositoras participantes, y vino de honor.

- 18:00 h. El Mago Framic explanada casa de cultura.

- 00:00 h. Concierto Germans Brothers. Versiones Pop/rock,

DOMINGO 9 de octubre

*Horario: De 10:00h a 14:00h - Exposición ExpoArt Patchwork,

- 12:00 h. Sorteo de colcha de patchwork en "Dona i Fils".

- 10:00 h a 14:00 h. Hinchables y Actividades de juegos infantiles.

- 13:00 h - Realización de paellas en el Parque Municipal (Casa de Cultura).

*Apuntarse en la Tourist info - (Arena y lena a cargo del Ayuntamiento).

- 19:00 h - Concierto "el Sogall" - Auditori.



L'alcalde presenta un saldo positiu de 6'3 milions d'euros en les comptes municipals

Antonio Bernabeu explica als veïns en un acte públic l'esforç fiscal, els pressupostos i les subvencions rebudes

Escaparaté. CASTALLA

L'alcalde, Antonio Bernabeu, va presentar públicament el dimarts 4 d'octubre davant de veïns i veïnes de la localitat els comptes públics de l'Ajuntament, dins de l'acte 'Castalla Transparent', en el parc municipal. El primer edil va donar compte de la gestió de l'equip de govern durant la legislatura actual i també va detallar els pressupostos i el treball realitzat amb les subvencions rebudes.

El primer edil va explicar que "la celebració de 'Castalla Transparent' és una forma de mostrar la situació financera de l'Ajuntament, que ja vam realitzar en la legislatura anterior amb gran èxit, i que ens permet explicar als nostres conciutadans cara a cara en que ens gastem els seus diners les persones que treballem en l'Ajuntament".

Segons Bernabeu, "es tracta d'un acte de responsabilitat institucional i transparència pública, en el qual hem avaluat les polítiques dutes a terme fins al

moment amb l'objectiu de mostrar la solvència de l'Ajuntament i apropar la gestió pública a la població".

Així, els principals objectius de la presentació van ser mostrar la situació de solvència de l'Ajuntament, ensenyar l'evolució dels saldos bancaris; explicar l'execució i control de les modificacions de crèdit i donar compte de les inversions i subvencions obtingudes durant les últimes legislatures.

D'acord amb la informació oferida a 'Castalla Transparent', l'Ajuntament compta a 31 de juliol amb 6.297.802,04 euros de saldo en bancs. A això hi hauria que sumar els 6.000.000 euros que Castalla ha deixat de recaptar amb la rebaixa en l'Impost de Bens i Immobles (IBI) als veïns i veïnes en el període 2016-2022. Un esforç fiscal que aportaria més diners a les arques públiques i que, finalment, s'ha quedat en els butxaques de la població local.

Antonio Bernabeu també va informar sobre els 23.870.000



L'alcalde va presentar el dimarts 4 d'octubre davant de veïns i veïnes de la localitat els comptes públics de l'Ajuntament, dins de l'acte 'Castalla Transparent', en el parc municipal

euros que Castalla ha destinat a projectes d'inversió. Del total, 5.852.000 euros provenen de fons propis de l'Ajuntament i la resta, 18.018.000 euros, de les subvencions i ajudes rebudes

d'institucions empresarials (39'52%), la Diputació d'Alacant (11'94%) i la Generalitat Valenciana (57'54%). Per a presentar aquesta informació, l'Ajuntament ha obtingut les dades dels regis-

tres comptables del Consistori, les actes d'arqueig d'intervenció, les dades de contractes de secretaria i contractació municipal, així com de les actes dels plens ordinaris i extraordinaris.



Neteja d'un sender en l'entorn del Riu Verd

L'Ajuntament ha dut a terme el treball d'adequació d'un sender en l'entorn del Riu Verd, amb l'objectiu de millorar l'accessibilitat a aquest paratge i mantenir en les millors condicions el patrimoni natural, una reivindicació del col·lectiu Riu Verd, format per famílies de Castalla que porten temps denunciant la seua brutícia i abandó. Amb aquesta actuació, els caminants podran disfrutar d'este entorn.

S'amplia el termini per a usar les targeta regal

Escaparaté. CASTALLA

L'Ajuntament ha ampliat un mes més el plazo para usar las tarjetas regalo que lanzó a finales de agosto en la tercera edición de la campaña para ayudar al comercio y la econo-

mía local, con una dotación de 73.000 euros.

S'han posat en circulació 750 targetes de 50 euros, 250 targetes de 100 euros i 70 targetes de 150 euros i el termini s'ha ampliat fins al dia 30 de novembre.

Programació de cine en la Casa de Cultura

Escaparaté. CASTALLA

Torna el Cinema a la Casa de Cultura amb les últimes pel·lícules d'estrena. La primera projecció serà *Minions, el origen de Gru*, el dissabte i diu-

menge 8 i 9 d'octubre, a les 17 hores. Després es podrà vore *Viaje al paraíso*, a les 19 hores. El pròxim cap de setmana del 15 i 16 d'octubre es projectarà *Tadeo Jones 3*, a partir de les 19:30 hores.

publicitat
Daos

- Vestuario laboral
- Equipos de protección individual
- Regalo publicitario
- Servicios de impresión

C/ Manuel de Falla, 29 CASTALLA
Telf.: 966 560 231 · 965 561 681
whatsapp: 619 636 561
pedidos@daospublicitat.com
www.daospublicitat.com

MOVITELTV
CONTIGO DESDE 1987

TU PROVEEDOR DE FIBRA ÓPTICA

Castalla (Alicante) C/Constitución, 18
Telf: 9665600607 - WhatsApp: 684413141
Consultar nuestra web: www.movitel.tv

CAFETERÍA-RESTAURANTE

EL TRENET

687 834 656

Instagram Facebook

El Ayuntamiento abre el plazo para solicitar ayudas para pintar fachadas del casco antiguo

La asignación para el municipio de Onil asciende a 50.000 euros

Escaparate. ONIL

El Ayuntamiento de Onil ha abierto el plazo para presentar las solicitudes para beneficiarse de las ayudas para pintar fachadas del casco antiguo.

Según comunica el Consistorio, el periodo comprende entre 1 de octubre de 2021 hasta 10 días hábiles después de la publicación en el Boletín Oficial de la Provincia, que fue el 3 de octubre de 2022.

La finalidad de estas ayudas, según el BOP, «serán las actuaciones destinadas a conseguir mejorar y rehabilitar las fachadas de los edificios situados en el casco antiguo dentro del ámbito municipal de Onil, respetando en todo momento lo establecido en la Ordenanza Estética del Casco Antiguo vigente que forma parte del tomo de Ordenanzas del Plan General de Ordenación Urbana del municipio.

En el caso de que las actuaciones a realizar en las viviendas sean mayores a las estrictamente necesarias para la pintura de fachada, se subvencionarán exclusivamente los gastos relacionados con esta última.

Durante 10 días hábiles se deberán realizar las solicitudes de la subvención en el Ayuntamiento o en la sede electrónica.

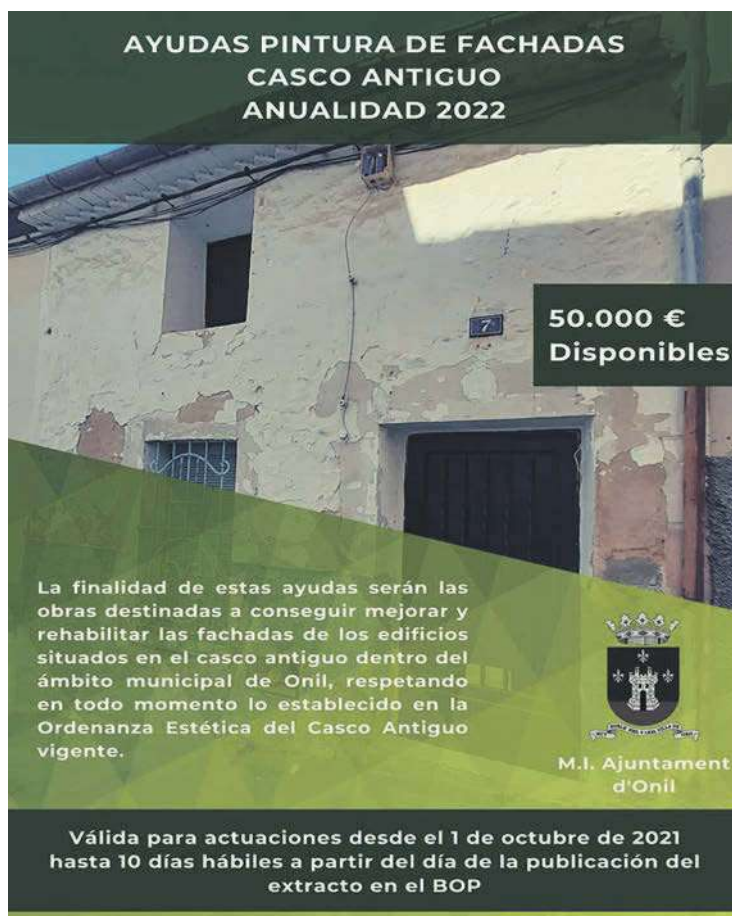

El objetivo del Ayuntamiento de Onil es ahondar en las medidas de revitalización del centro histórico del municipio, mejorando las fachadas de los inmuebles de esta zona. Esta medida se une a las diferentes medidas de dinamización que

se vienen adoptando en el municipio y contribuye a la defensa y la mejora de la percepción de la imagen urbana.

La asignación económica total para estas ayudas asciende a 50.000 euros para el municipio de Onil.

Decenas de usuarios comienzan las clases de gimnasia de mantenimiento en el polideportivo municipal

Escaparate. ONIL

Decenas de usuarios ya han comenzado las actividades organizadas a través del área municipal de Deportes del Ayuntamiento de Onil. Desde el 19 de septiembre, el pabellón municipal acoge las clases

de gimnasia de mantenimiento, donde se incluye bailes latinos, bachata, salsa, merengue, zumba y otras modalidades de baile.

También se ha iniciado la programación de actividad predeportiva para niños desde el 3 de octubre.



Imagen de los dos juguetes premiados en el certamen europeo

La empresa Miniland, galardonada en los premios europeos Play for Change Awards 2022

Escaparate. ONIL

Toy Industries of Europe (TIE), la asociación que aglutina a los fabricantes europeos del juguete, ha dado a conocer este martes 4 de Octubre los ganadores de la tercera edición de los *Play for Change Awards*. Miniland ha resultado ser doblemente premiada alzándose con una plata en la categoría Diversidad e Inclusión con su colección de muñecos inclusivos con *Implante Coclear*, así como con otra plata con su juguete *Emotions Buddy* en la categoría *Future Skills*. La compañía de Onil se convierte así en la primera empresa española en hacerse con doble reconocimiento en esta gran cita internacional del sector juguetero por segundo año consecutivo, lo que destacó la organización durante la entrega de premios. Los premios fueron recogidos por Rafael Rivas, CEO de Miniland y Mar Ivars de León, Chief Innovation Officer de la firma, en una gala que tuvo lugar en Bruselas, durante la noche de ayer.

El galardón perteneciente a la categoría Diversidad e Inclusión

supone un nuevo reconocimiento a Miniland en materia de educación y refuerza los valores de integración, respeto y tolerancia que dan sentido a toda la colección de muñecos Miniland Dolls. Una colección que nace para apoyar la diversidad y el desarrollo de la empatía entre los niños y niñas y, que en esta ocasión, se materializa en dos muñecos con Implante coclear.

También ha sido reconocida en esta edición de los premios con *Emotions Buddy*, un juguete de su línea *Toys for Real Needs*, obteniendo otra plata en la categoría *Future Skills*. Una categoría que pone en valor las actividades y juguetes que preparan a los niños de hoy para el mundo del mañana, en materia de alfabetización, razonamiento analítico, resolución de problemas, adaptabilidad y habilidades de comunicación y colaboración.

Se trata de un juguete para que los más pequeños (desde los 18 meses) aprendan a identificar las emociones.

Orto-K Las lentes que actúan mientras duermes para una vista perfecta todo el día

Solicita tu cita previa

Optica i audiometria **lbi Optics**

sin cirugía sin gafas sin lentillas

Pz. Miguel Servet, 4 (lbi) • Tl. 96 655 36 90 • 643 145 081 • f

L'aplec **LA MARJAL**
Restaurante Restaurante

cocina casera

menú diario, de fin de semana y a la carta, almuerzos, comidas por encargo y para llevar

L'aplec **reservas: 965 565 967**
Grupo

La Fresca FM

Estamos de moda!

Tel. 96 556 53 53

Últimos preparativos de Onil es Mostra con más de 55 actividades durante tres días

El sábado a las 12 del mediodía, desde el exterior del Museo de la Muñeca, se realizará el primer pregón del certamen

Escaparaté. ONIL

Asociaciones culturales y deportivas, comerciantes, hosteleros, clubs locales y gran número de operarios municipales del Ayuntamiento de Onil están volcados en la VII edición de Onil es Mostra.

Un certamen que este año tiene un carácter especial ya que la pandemia frenó en seco el crecimiento exponencial en sus primeras ediciones, y en la última, de 2021, las restricciones a causa de la pandemia limitaron las actividades multitudinarias.

Del 7 hasta el 9 de octubre, la localidad se orientará por completo para mostrar todo un programa de actividades que arrancarán el viernes a las 18:30 horas de forma simultánea, en la plaza de los Deportistas Olímpicos, con la actuación de los alumnos del 3er ciclo de los colegios de Onil; y en el centro cultural, con la inauguración de la exposición de patchwork.

Estos dos actos serán el inicio de un fin de semana lúdico-festivo repleto de eventos, espectácu-

lo, cultura, deporte, música, entre otros, orientado para hacer disfrutar a toda la familia y para todos los gustos.

Esta edición, además de otras novedades, se incorpora la figura del pregón. El sábado a las 12 del mediodía, desde el exterior del Museo de la Muñeca, se realizará el primer pregón de Onil es Mostra, teniendo como pregonero el colivenc Pepe Juan Colas. Una arranque oficial de la feria que el Ayuntamiento de Onil ha querido incorporar al certamen y que la alcaldesa de Onil, Humi Guill, ha comparado con otros días del calendario festivo local como el 22 de abril a las 22 horas o el 24 de diciembre a las 18 horas, “un momento muy especial que va a hacernos sentir aquello que sentimos los colivencs en los momentos importantes”, explica la primera edil.

Por su parte, la concejal de Comercio, Marisa Siles, ha explicado después de dos años esperando volver a organizar este evento, “el esfuerzo de todos se pueda ver recompensado en esta edición. Hay más de 55 activida-



Operarios comienzan a instalar iluminación especial en la avenida de la Constitución

des programadas concentradas en tres días para que todo el mundo puede venir a Onil a disfrutar”.

Siles ha destacado la participación del comercio y asociaciones locales que estarán ubicadas en la

avenida de la Constitución en 33 stands abiertos al público durante los días de Onil es Mostra.



*Y tú,
¿Qué Onil quieres?*

CUMPLIMENTA EL CUESTIONARIO Y AYÚDANOS A DISEÑAR EL MODELO DE LOCALIDAD QUE QUIERES PARA LA PRÓXIMA DÉCADA



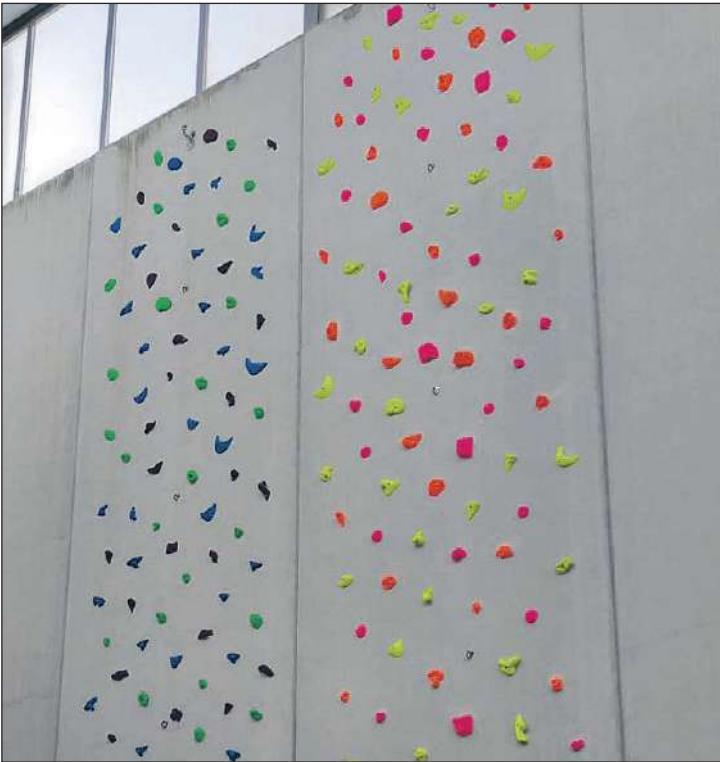

Nou rocòdrom a Tibi

En l'interior del carrer de Pilota

Rocòdrom de sis recorreguts en Tibi

P.L. TIBI

El poliesportiu municipal de Tibi compta amb una nova instal·lació que era molt sol·licitada per la població, principalment per la gent jove.

Es tracta d'un rocòdrom que consta de sis recorreguts de diferent dificultat que faran les delícies dels entusiastes de l'es-

calada i que es troba en l'interior del carrer de Pilota valenciana. Esta iniciativa ha sigut finançada íntegrament per l'Ajuntament i forma part del projecte municipal per a transformar el poliesportiu en un espai d'activitat física i d'oci familiar, que ja va començar amb la implantació de una pista de pumptrack.

Ajudes sociales per a la pobresa energètica

P.L. TIBI

La Diputació d'Alacant ha concedit a l'Ajuntament de Tibi dos subvencions, una de 29.470 euros destinada a prestacions socials per a fer front a

situacions extraordinàries provocades per la covid, i una altra de 20.629 euros per a prestacions socials per situacions extraordinàries provocades per pobresa energètica i ajuda a refugiats ucraïnesos.

Galotxes i balls per al 9 d'Octubre en Tibi

P.L. TIBI

L'Ajuntament de Tibi ha organitzat per a celebrar el 9 d'Octubre un programa d'actes que comença a les 9 hores amb una ruta senderista.

A les 10:30 hores es celebra un desafiament a galotxa entre Tibi i Agost i a les 11 hores, un contacontes i pintacares en la plaça del Cabissol. La festa acabarà ambs balls tradicionals i un aperitiu per a tots.

Volta en bicicleta i acte institucional en Biar

P.L. BIAR

En la localitat de Biar els actes del 9 d'Octubre comencen el dia 8 amb el lliurament de premis de dibuix als escolars. La jornada festiva arran-

carà amb la ja tradicional volta al poble en bicicleta i després un esmorzar per a tots. Abans de l'Acte Institucional hi haurà jocs tradicionals i a la vesprada, representació teatral i castell de focs artificials.



Al acto de descubrimiento de la placa asistieron miembros de la corporación municipal, la familia y vecinos

El Museu Etnogràfic de Biar ja porta el nom del cronista Miguel Mestre

El cronista de la vila va ser el major promotor d'esta col·lecció patrimonial

Escaparate. BIAR

El Museu Etnogràfic de Biar ha passat a cridar-se Museu Etnogràfic Miguel Mestre Castelló. La corporació municipal va decidir fa uns mesos donar-li a la col·lecció el nom del cronista de la vila i de qui va ser el major impulsor i artífex de l'exposició que arreplega el llegat de la història, les costums i tradicions de la localitat.

Així, en un acte senzill, en el

que van estar presents integrants de la corporació municipal, la família i veïns, Miguel Mestre junt amb l'alcalde, va descobrir la placa de ceràmica amb el seu nom. D'esta manera, es materialitza la decisió presa en sessió plenària.

En l'acte, l'alcalde va destacar que "este és un més dels homenatges que la població fa a Miguel Mestre, un home que ha cuidat, conservat i tret a la llum gran part de la història, costums

i tradicions locals".

Per la seua banda, Mestre va agrair el gest de la corporació i va donar una lliçó d'història sobre la importància de Biar i el paper històric de la vila al llarg dels segles.

El promotor del museu en els anys 80 fins a la seua consecució, ja va rebre un homenatge de mans de l'Associació de Cronistes del Regne de València 2018 per la seua labor en la conservació del patrimoni local.

Biar celebra la Setmana de l'Arquitectura amb tallers de Lego

Escaparate. BIAR

El col·legi territorial d'Arquitectes d'Alacant (CTAA) ha celebrat la Setmana de l'Arquitectura 2022 i dins del seu programa d'actes, una de les iniciatives se centrava en realitzar tallers en els centres escolars. Un d'estos tallers es va organitzar en el col·legi Nostra Senyora de Gràcia de Biar, amb els alumnes de Primària, que van realitzar construccions amb les famoses peces de la marca Lego.

Coincidint amb el Dia de l'Arquitectura, els alumnes van participar en el taller, que portava per títol *Construint futur*, un projecte dirigit per l'arquitecte Miguel Peiró, el qual va destacar que el taller amb Legos, "permet desenrotllar la



Un d'estos tallers es va organitzar en el col·legi Nostra Senyora de Gràcia

intel·ligència espacial, el treball en equip, així com donar a conèixer els conceptes arquitectònics a través del joc".

A més d'esta activitat, el

CTAA va organitzar tota una setmana amb activitats que es van iniciar el 30 de setembre i que van concloure el 6 d'octubre a Alacant.



Economía

“

Crecimiento y
confort son términos
incompatibles”

Ginni Rometty

DATOS DEL SERVICIO PÚBLICO DE EMPLEO CORRESPONDIENTES AL MES DE SEPTIEMBRE

La Comunidad Valenciana ha sido la tercera donde más ha bajado el paro en septiembre. En concreto ha cerrado el mes con 1.250 personas desempleadas menos respecto al mes anterior, un -0'35%. De esta forma, la cifra total de parados se queda en 351.575. Este supone el tercer mayor descenso en términos absolutos a nivel autonómico, solo superado por el País Vasco y Canarias.

Del total de parados menos, 241 se contabilizan en las comarcas de l'Alcoià, Comtat y Foia de Castalla y 118 en los municipios de Ibi, Castalla, Onil y Tibi.

En concreto, en Ibi el paro ha bajado en 52 personas, dejando la tasa actual de desempleo en 1.829 parados. Le sigue en importancia Onil, donde 43 personas han dejado las listas del paro (su tasa es de 527 desempleados), seguido de Castalla, con 21 parados menos (con una tasa de 798 desempleados) y Tibi, con dos parados menos y una tasa actual de 100 personas sin empleo.

Todos los sectores registraron un descenso del paro en sep-

tiembre, siendo los servicios el más destacado con 141 desempleados; de ellos, 65 han sido en Alcoy y 22 en Ibi. La industria generó el mes pasado 87 contratos de trabajo y agricultura y la construcción cuatro cada uno.

El paro aumenta entre los jóvenes menores de 25 años, con tres desempleados más, pero en cambio, baja en los tramos de edad de 25 a 44 años y los mayores de 44, con descensos de 176 y 68 parados, respectivamente.

Bajan las contrataciones

Septiembre ha registrado un descenso en la contratación y también en la afiliación a la seguridad social. El mes pasado se realizaron 2.182 contratos en las comarcas de interior, lo que supone una disminución respecto al mes anterior de 1.589 contratos.

Con respecto a los cotizantes, y por segundo mes consecutivo, se ha registrado un descenso en la afiliación de 1.257 personas menos, quedando un total de 46.917 cotizantes estas comarcas.

Para el sindicato UGT, estos datos del paro de septiembre



En los municipios de Ibi, Castalla, Onil y Tibi se contabilizan un total de 118 parados menos

son significativos y afirma que es necesaria una reforma en el sistema productivo de esta comarca para mantener el empleo estable y de calidad. Para ello, “se necesita acabar con la precariedad y establecer políticas que ayuden a reformar este sistema”, indica Ismael Senent, secretario General

UGT-PV Muntanya-Vinalopó-Vega Baja.

Por ello, el sindicato hace un llamamiento a la patronal para que se sienten a negociar los convenios colectivos y que los salarios se vean aumentados equiparándose a las sucesivas subidas del IPC.

Los desahucios en la Comunidad Valenciana bajan un 13'4% en el 2º trimestre del año

El número de desahucios practicados durante el segundo trimestre de 2022 en los órganos judiciales de la Comunidad Valenciana se redujo un 13'4% respecto al mismo periodo del año anterior, descenso que experimentaron tanto los derivados de la Ley de Arrendamientos Urbanos (LAU), que bajaron un 9'7%, como los lanzamientos consecuencia de las ejecuciones hipotecarias, que mostraron una reducción interanual del 20'3%, según los datos contenidos en el informe sobre los efectos de la crisis, elaborado por el servicio de Estadística del Consejo General del Poder Judicial, que se dio a conocer el miércoles 5 de octubre.

En cifras absolutas, en el conjunto de la Comunidad Valenciana se practicaron 1.524 lanzamientos en el trimestre analizado. De ellos, 966 fueron debido al impago del alquiler y 511 obedecieron a ejecuciones hipotecarias. El resto, 47, respondieron a otras causas. Estas cifras colocan a la Comunidad en la primera posición del país en número de desahucios consecuencia de ejecuciones hipotecarias. En Alicante fueron 684 los lanzamientos totales practicados entre abril y junio de 2022, un 15'2% menos que en el mismo trimestre de 2021.

Bornay ayuda a la construcción de un entorno medioambiental sostenible. Sol y viento, nuestras fuentes de energía, permiten un consumo sostenible y adaptado a las necesidades de cada hogar.

Bornay

Aerogeneradores y fotovoltaica
(+34) 965 560 025 | bornay@bornay.com
www.bornay.com



Tlf. 677 246 468

info@bioconstruccionesripoll.com



Arquitectura Bioclimática

Integración y armonización en el entorno.



Asesoramiento Técnico



Confianza



Garantía



Proyectos de Principio a Fin

www.bioconstruccionesripoll.com

LA ASOCIACIÓN DE EMPRESARIOS DE LA FOIA HA LANZADO UNA CAMPAÑA PARA EXPLICAR LA RELEVANCIA DE ESTE MATERIAL

Los plásticos son imprescindibles en la sociedad actual y han ayudado al progreso de la misma y de las personas. Con el paso de las décadas, han revolucionado nuestra forma de entender la vida. Son seguros, duraderos, resistentes y reutilizables para la sostenibilidad.

La Asociación de Empresarios Foia de Castalla ha lanzado la campaña 'Infinitamente reciclable' con el objetivo de poner en valor el plástico, puesto que de un tiempo a esta parte se ha demonizado sin sentido.

El avance de la economía circular en España es notable y se incorpora de manera natural por las empresas



El preestreno de la campaña tuvo lugar el 29 de septiembre en el Centro Cultural Salvador Miró de Ibi

Esta campaña puede visualizarse a través de www.esinfinitamente-reciclable.com y en sus perfiles en redes sociales. Mediante información y vídeos queda constatada la relevancia del plástico como material indispensable en el día a día de las personas.

A finales de septiembre tuvo lugar el preestreno en el Centro Cultural Salvador Miró de Ibi, donde estuvieron presentes diferentes autoridades, representantes de la comarca, empresarios de la Foia de Castalla y el presidente de la Confederación Empresarial de la Comunitat Valenciana, Salvador Navarro.

Para contextualizar la importancia del plástico IBIAE contó con dos ponentes de reconocido prestigio como Deborah García, divulgadora científica, y Jose Antonio Gallego, periodista ambiental.

La clave está en utilizar los plásticos de forma eficiente, consciente y sostenible. Para ello, es importante abogar por la vida circular de las materias primas plásticas donde se analizan y se cuidan todos sus ciclos de uso.

Ponentes

Los ponentes participantes en el preestreno ilustraron con ejemplos la trascendencia del plástico en el mundo, en las personas y su capacidad para volver al ciclo en un claro ejemplo de circularidad de este material.

En este sentido, José Luis Gallego indicó que "hay que hacer un uso responsable de los materiales y con el uso circular el plástico no genera problemas.



Los ponentes Deborah García, divulgadora científica, y Jose Antonio Gallego, periodista ambiental



El presidente de la Confederación Empresarial de la Comunitat Valenciana, Salvador Navarro; el presidente de IBIAE, Pedro Prieto, y Laura Vicente, presidenta de la Comisión de Economía y Fiscalidad de CEV

El plástico se puede reciclar y formando parte de la economía circular no veo ningún problema. Al plástico hay que apoyarlo".

Gallego constató la evolución de los procesos productivos: "Durante mucho tiempo la producción ha sido lineal. Ahora es una economía circular: producimos, consumimos y volvemos a incorporar al sistema. El avance de la economía circular en España es notable y se incorpora de manera natural por las empresas, esto es apostar por el futuro".

Por su parte, Deborah García subrayó el gran desconocimiento

existente cuando se trata el tema de los plásticos y la comunicación equivocada que se traslada de ellos con una imagen negativa.

Los plásticos son indispensables para alcanzar el desarrollo sostenible

"A la hora de hablar de materiales hay que conocerlos para dar el mensaje correcto. El plásti-

co es fundamental para prolongar la vida de los alimentos o hacerlos más seguros, igual que en otros ámbitos como el del automóvil o la medicina. Los plásticos son indispensables para alcanzar el desarrollo sostenible. Es necesario divulgar en positivo y decir sus bondades como hacen con otros materiales en otros sectores. Se hace poca divulgación de los plásticos y existe mucho desconocimiento, además de desinformación. Mucho plástico acaba en el mar, pero no se dice cómo acaba ahí".

En cuanto al monouso de los

plásticos, Deborah destacó que "determinadas normativas han repercutido en la imagen del plástico. En el monouso solo se pone el foco en el plástico. Si son otros materiales parece que no hacen daño".

Asimismo, observó que "el 60% del plástico tiene una vida útil larga. Hay que apostar por el reciclaje y en España somos una potencia en la industria del reciclaje". Con todo, también puntualizó que "en la gestión de residuos plásticos hay que hacer una recogida selectiva porque hay muchos tipos de plásticos".

TRAS PARTICIPAR EN EL PROGRAMA DE ACOMPAÑAMIENTO E INCUBACIÓN DEL EMPRENDIMIENTO

EL EQUIPO MULTIDISCIPLINAR ESTÁ FORMADO POR INGENIEROS DE CASTALLA, IBI Y COCENTAINA

Advanced Business Digitalization, S.L. (ABD), constituida en agosto del 2022 para llevar el bienestar y la tranquilidad a las empresas a través de la tecnología, es la compañía detrás de la plataforma eGAM, impulsada por dos emprendedores, el alcoyano Esteban Agüir y el castallense Juan Miguel Navarro.

Durante las anteriores etapas laborales de cada uno de los miembros “detectamos esa sensación de malestar y desasosiego que se genera en los líderes de equipos o directivos de las empresas por los modelos de gestión tradicionales, creando al final un clima de infelicidad que se transmite desde la cúpula de las empresas hacia la base de estas”, explican.

Por esta razón, decidieron adquirir la plataforma eGAM, con el fin de democratizar esta herramienta para que pueda facilitar la gestión de cualquier sistema normativo de cualquier organización.

eGAM fue creada en 2005 para digitalizar la gestión de procesos/procedimientos a medida de una selección de empresas del sector industrial y lácteo que actualmente la siguen utilizando.

Equipo multidisciplinar

El equipo está formado por Esteban Agüir Soler, CTO y cofundador de la iniciativa, que cuenta con más de 21 años de

experiencia en el desarrollo de aplicaciones y en el campo de cloud computing. Además, ha sido el responsable técnico de la plataforma desde su lanzamiento en 2005.

También con el ibense Xavier Gisbert Abad, Business value developer (asesor externo), MBA, licenciado en Informática e ingeniero electrónico, y Juan Miguel Navarro Guillem, CEO y cofundador de la iniciativa, ingeniero técnico industrial especializado en mecánica con formación como auditor interno.

A mediados de julio se presentaron a la primera edición del Programa de Acompañamiento e Incubación del Emprendimiento. Una iniciativa del LAB Alicante Futura Emprende, que busca impulsar el emprendimiento tecnológico de las startups alicantinas.

Navarro explica que “gracias a este programa hemos conseguido aprender muchas técnicas de valoración y planificación rápida que no son usuales en la gestión tradicional de una empresa. Gracias a estas herramientas y al apoyo de los mentores, en nuestro caso Luis Esteban, hemos conseguido definir el modelo de negocio y la estrategia de ataque al mercado de una forma muy rápida y que nos permite cambiar de dirección con un coste muy bajo en caso de no haber acertado en alguno de los objetivos”.



Esteban Agüir y Juan Miguel Navarro y Xavier Gisbert, equipo de Advanced Business Digitalization, S.L. (ABD)

Uno de los principales hitos de su participación fue conseguir la primera ronda de financiación externa de 250.000 euros por parte de dos Business Angels, uno de capital provincial y otro de capital británico.

Próximos proyectos

Actualmente tienen tres productos comercializables (eGAM

Workflow, eGAM Presence y eGAM Presence Mobility) que podrán mejorar gracias a esta ronda y están trabajando paralelamente en dos líneas. Por un lado, han iniciado los primeros pasos de promoción y comercialización del sistema. Por otro lado, están en fase de beta (prueba) de tres nuevas plataformas y en fase de desarrollo de una nueva plataforma.

ma. Una de ellas mejorará la usabilidad de la plataforma de cara al usuario final (eGAM GTD), otra de ellas ayudará a los usuarios a realizar un seguimiento de los proveedores con datos reales de su sistema (eGAM Supply Chain) y dos de ellas permitirán potenciar el uso del sistema en movilidad (eGAM Tasks y eGAM Inputs).

Cruz Roja Ibi celebra 40 años con una red de ayuda que llega a 15.625 personas

ACTÚA EN LOS MUNICIPIOS DE IBI, CASTALLA, ONIL Y TIBI

La asamblea local de Cruz Roja en Ibi cumple 40 años y lo hace manteniendo su compromiso, trabajo y ayuda con todos los ciudadanos de la comarca que lo necesitan.

Desde que en 1982 se instalara como puesto de socorro, Cruz Roja ha ido evolucionando y adaptándose a las necesidades de cada momento ofreciendo un amplio abanico de acciones de intervención social en colectivos de riesgo como: personas con diversidad funcional, en extrema vulnerabilidad, mayores, mujeres y niños en dificultad social e inmigrantes.

El ámbito de actuación de Cruz Roja abarca los municipios de Ibi, Castalla, Onil y Tibi donde desarrolla planes de salud, medio ambiente, juventud y formación, y el pasado año atendió a 15.625 personas, tanto de forma directa como a través



de programas de sensibilización e información.

En la actualidad cuenta con siete empleados, un amplio colectivo de voluntarios formado por 211 personas; 1.474 socios y 63 empresas asociadas. Además, dispone de 48 donan-

tes económicos. Gracias a las aportaciones de los socios y donantes, de las administraciones públicas y privadas y de las subvenciones autonómicas y centrales, Cruz Roja puede seguir desarrollando su trascendental labor en la sociedad.



- Asesoramiento Integral de empresas y Comerciantes
- Relaciones Laborales y con la Seguridad Social
- Tramitaciones Tributarias y Fiscales
- Herencias e impuestos sobre sucesiones

C/ Reyes Católicos, 12 IBI
Tel. 96 555 43 54 - WhatsApp: 600 564 089
Email: asesoria@salfe.com



Carolina Hernández,
coach organizacional

Finalizado el período estival, es hora de volver a las rutinas del día a día profesional. Quizá se quedó todo finalizado antes del verano o quizá se quedaron algunas cuestiones en el cajón para abordarlas 'a la vuelta'.

Una vuelta que está, además, cercada por un montón de noticias nada halagüeñas sobre la inflación y una incipiente crisis que todavía no está a la vista de todos los ojos. Espere-mos que no pase como con la profecía autocumplida, que de tanto repetir que va a ocurrir algo malo, al final, todo el mundo da los pasos adecuados para que ese 'algo malo' se produzca.

Sea como fuere, la vida sigue y la vuelta al trabajo es una realidad objetiva. Y para que las cosas vayan bien y fluyan es muy necesario dar a los equipos un feedback continuo sobre cómo están desarrollando su trabajo.

En ocasiones es fácil. Comunicar lo que se está haciendo bien es muy reconfortante para cualquier persona. El problema surge cuando se tiene que abordar una conversación difícil para explicarle a alguien cuáles son sus áreas de mejora. La comunicación eficaz y serena es muy mejorable para muchas personas, sobre todo cuando se lideran equipos.

En el liderazgo se producen conversaciones difíciles motivadas, fundamentalmente, por fricciones o conflictos entre las personas o porque una persona no se adapta a la cultura de la empresa y se empeña en hacer las cosas 'a su manera'.

Cuando se detecta cualquiera de las dos circunstancias anteriores, es importante mantener cuanto antes esa conversación difícil porque, si se deja pasar, se seguirán haciendo cosas de manera equivocada y será más difícil todavía abordar esa conversación en la siguiente ocasión.

Intentemos arrojar un poco de luz para abordar esas conversaciones difíciles:

1. La información recibida por parte de una persona es su visión sobre los hechos. Por tanto, es una percepción subjetiva. Si se le pregunta a otra persona o personas involucradas en esa situación tendrán una visión diferente. Por ello, cuando el tema es complejo, se hace necesario recabar toda la información posible antes de pasar a la acción.

2. La empatía es fundamental en estos momentos. Saber comprender las circunstancias o necesidades que han conducido a esa situación es fundamental para abordar esa conversación difícil con la mayor objetividad. Aunque también es cierto que los excesos de empatía pueden llevar a situarse en un lugar inadecuado.

3. Para ubicarse en el lugar correcto dentro de la situación, se puede equilibrar la empatía a través de la asertividad, habilidad con la que se puede comunicar cualquier cosa que se desee, sin ofender a la otra persona. Y créeme, no ofender es más sencillo de lo que pudiera parecer a simple vista.

4. Preparar concienzudamente el mensaje. Y esto quiere decir que si no hay seguridad en que las palabras vayan a fluir durante la conversación difícil, es muy útil escribir las cosas que se desean decir y por el orden en que se desean decir. En la mayoría de las ocasiones no se preparan las cosas y los resultados son diferentes a los deseados. Cuando

una conversación se prepara puede haber un margen de error, pero en la mayoría de las ocasiones se consiguen los resultados deseados.

5. Pedir permiso para tener esa conversación. De esta manera, se está preparando a la otra persona para

tener esa conversación difícil que, seguramente, sabe que se va a producir. Concretar el momento en que será mejor tenerla es importante para que se produzca con normalidad.

Con estas cinco premisas, las conversaciones difíciles se tornan mucho más sencillas y,

sobre todo, mucho más serenas y eficaces, que es lo importante para no embarrar más una situación compleja. Y lo dicho, cuanto antes mejor, para reconducir los hábitos limitantes y evitar los conflictos abiertos, que son mucho más difíciles de abordar y solucionar.



PROYECTOS DE EFICIENCIA ENERGÉTICA

Instalaciones fotovoltaicas en Ibi desde 2004



¿QUÉ HACEMOS?

- > MEJORAS DE PRODUCTIVIDAD
- > REDUCCIÓN DE CONSUMOS ENERGÉTICOS
- > MONITORIZACIÓN DE PROCESOS Y CONSUMOS INDUSTRIALES
- > AUTOMATIZACIÓN DE PROCESOS INDUSTRIALES
- > GESTIÓN Y CONTROL DE PROCESOS



Calle Constitución, 13 1º · 03440 IBI (ALICANTE)
Tel. 966 330 378 · informacion@ssienergia.com
www.ssienergia.com



Carolina Hernández,
coach organizacional

Finalizado el período estival, es hora de volver a las rutinas del día a día profesional. Quizá se quedó todo finalizado antes del verano o quizá se quedaron algunas cuestiones en el cajón para abordarlas 'a la vuelta'.

Una vuelta que está, además, cercada por un montón de noticias nada halagüeñas sobre la inflación y una incipiente crisis que todavía no está a la vista de todos los ojos. Espere-mos que no pase como con la profecía autocumplida, que de tanto repetir que va a ocurrir algo malo, al final, todo el mundo da los pasos adecuados para que ese 'algo malo' se produzca.

Sea como fuere, la vida sigue y la vuelta al trabajo es una realidad objetiva. Y para que las cosas vayan bien y fluyan es muy necesario dar a los equipos un feedback continuo sobre cómo están desarrollando su trabajo.

En ocasiones es fácil. Comunicar lo que se está haciendo bien es muy reconfortante para cualquier persona. El problema surge cuando se tiene que abordar una conversación difícil para explicarle a alguien cuáles son sus áreas de mejora. La comunicación eficaz y serena es muy mejorable para muchas personas, sobre todo cuando se lideran equipos.

En el liderazgo se producen conversaciones difíciles motivadas, fundamentalmente, por fricciones o conflictos entre las personas o porque una persona no se adapta a la cultura de la empresa y se empeña en hacer las cosas 'a su manera'.

Cuando se detecta cualquiera de las dos circunstancias anteriores, es importante mantener cuanto antes esa conversación difícil porque, si se deja pasar, se seguirán haciendo cosas de manera equivocada y será más difícil todavía abordar esa conversación en la siguiente ocasión.

Intentemos arrojar un poco de luz para abordar esas conversaciones difíciles:

1. La información recibida por parte de una persona es su visión sobre los hechos. Por tanto, es una percepción subjetiva. Si se le pregunta a otra persona o personas involucradas en esa situación tendrán una visión diferente. Por ello, cuando el tema es complejo, se hace necesario recabar toda la información posible antes de pasar a la acción.

2. La empatía es fundamental en estos momentos. Saber comprender las circunstancias o necesidades que han conducido a esa situación es fundamental para abordar esa conversación difícil con la mayor objetividad. Aunque también es cierto que los excesos de empatía pueden llevar a situarse en un lugar inadecuado.

3. Para ubicarse en el lugar correcto dentro de la situación, se puede equilibrar la empatía a través de la asertividad, habilidad con la que se puede comunicar cualquier cosa que se desee, sin ofender a la otra persona. Y créeme, no ofender es más sencillo de lo que pudiera parecer a simple vista.

4. Preparar concienzudamente el mensaje. Y esto quiere decir que si no hay seguridad en que las palabras vayan a fluir durante la conversación difícil, es muy útil escribir las cosas que se desean decir y por el orden en que se desean decir. En la mayoría de las ocasiones no se preparan las cosas y los resultados son diferentes a los deseados. Cuando

una conversación se prepara puede haber un margen de error, pero en la mayoría de las ocasiones se consiguen los resultados deseados.

5. Pedir permiso para tener esa conversación. De esta manera, se está preparando a la otra persona para

tener esa conversación difícil que, seguramente, sabe que se va a producir. Concretar el momento en que será mejor tenerla es importante para que se produzca con normalidad.

Con estas cinco premisas, las conversaciones difíciles se tornan mucho más sencillas y,

sobre todo, mucho más serenas y eficaces, que es lo importante para no embarrar más una situación compleja. Y lo dicho, cuanto antes mejor, para reconducir los hábitos limitantes y evitar los conflictos abiertos, que son mucho más difíciles de abordar y solucionar.

SSI
www.ssienergia.com

**PROYECTOS
DE EFICIENCIA
ENERGÉTICA**

**Instalaciones fotovoltaicas
en Ibi desde 2004**



¿QUÉ HACEMOS?

- > MEJORAS DE PRODUCTIVIDAD
- > REDUCCIÓN DE CONSUMOS ENERGÉTICOS
- > MONITORIZACIÓN DE PROCESOS Y CONSUMOS INDUSTRIALES
- > AUTOMATIZACIÓN DE PROCESOS INDUSTRIALES
- > GESTIÓN Y CONTROL DE PROCESOS



Calle Constitución, 13 1º · 03440 IBI (ALICANTE)
Tel. 966 330 378 · informacion@ssienergia.com
www.ssienergia.com

Deporte

Envía la información de tu equipo, club o logros deportivos personales a:
deportes@escaparedigital.com

BALONMANO - 1ª AUTONÓMICA

El Handbol Ibi debuta en liga con una clara victoria a domicilio ante el BM Thader

BM THADER 22
HANDBOL IBI 31

Escaparate. DEPORTES

El sábado 1 de octubre el Handbol Ibi debutó en liga con una clara victoria en el pabellón de Rojales contra el Bm Thader, sumando así su tercera victoria en las cuatro últimas visitas al equipo azulón.

El partido comenzó con cierta relajación en el cuadro ibense tanto en defensa como en ataque, fallando cinco lanzamientos claros de 6 metros, solo la buena actuación del veterano portero Toni Soler evitó que el Thader se distanciase en el marcador.

En el minuto 10, un tiempo muerto pedido por el entrenador del conjunto ibense con el marcador en contra de 7-6 despertó al Ibi. Cambió su clásico sistema defensivo de 6-0 por uno más agresivo de 5-1 para intentar cortar la circulación de balón del equipo rival y poder salir al contraataque, y lo consiguió. El parcial en esos 20 minutos hasta el descanso fue de 9-3 para los amarillos, que se fueron al ves-



tuario con un marcador de 10-15 que daba cierta tranquilidad a los aficionados que se habían desplazado hasta la localidad de la vega baja.

La segunda parte comenzó con la misma intensidad defensiva y con rápidas transiciones

que ampliaban la ventaja hasta un 12-22 en el minuto 10 que daba por terminado el choque. A partir de ahí, los entrenadores de ambos equipos, a sabiendas de que la temporada no acaba nada más que empezar, comenzaron a rotar el banquillo para dar minu-

tos a todos los jugadores y el intercambio de goles fue constante hasta el pitido final, para disfrute de los aficionados de ambos equipos.

Resultado final 22-31 y dos puntos que se vienen para casa. Destacar la actuación del jugador

ibense David Vilaplana que no falló desde los 7 metros en momentos claves del principio del partido, anotando tres de tres en lanzamiento de penalty, una lid muy complicada que la temporada pasada dio muchos quebraderos de cabeza al equipo y que esta temporada parece estar bien cubierta.

La siguiente cita será en casa el domingo 16 de octubre a las 12h ante el CBM Elche, conjunto que también ha empezado la liga con victoria ante el siempre complicado Altea, seguro que será un partido muy interesante de ver y con un gran ambiente.

CLASIFICACIÓN

| 1ª Aut. Grupo Sur | PTS | PJ | PG | PE | PP |
|-----------------------|----------|----------|----------|----------|----------|
| 1 CB ALMORADI | 2 | 1 | 1 | 0 | 0 |
| 2 CD POLANENS | 2 | 1 | 1 | 0 | 0 |
| 3 HANDBOL IBI | 2 | 1 | 1 | 0 | 0 |
| 4 ATTICGO BM ELCHE | 2 | 1 | 1 | 0 | 0 |
| 5 TORRELLANO HC | 2 | 1 | 1 | 0 | 0 |
| 6 CB MN TORREVIEJA B | 1 | 1 | 0 | 1 | 0 |
| 7 HISPANITAS PETRER B | 1 | 1 | 0 | 1 | 0 |
| 8 CEVB ALTEA | 0 | 1 | 0 | 0 | 1 |
| 9 HANDBOL S. JOAN B | 0 | 1 | 0 | 0 | 1 |
| 10 BM THADER | 0 | 1 | 0 | 0 | 1 |
| 11 CD GARBI DENIA | 0 | 1 | 0 | 0 | 1 |
| 12 AB HORADADA | 0 | 1 | 0 | 0 | 1 |

FÚTBOL



Amistoso entre veteranos del Castalla y La Tartana de Ibi

El domingo día 2 se celebró en el estadio municipal Ciudad de Castalla un partido amistoso de fútbol entre el equipo de Veteranos de Castalla y el equipo de fútbol la Tartana de Ibi.

En lo deportivo el resultado fue de 6-3 a favor del equipo local. Al margen de lo deportivo habría que destacar la buena acogida de esta iniciativa por parte de todos los participantes y la deportividad que hubo durante todo el encuentro. Una jornada de convivencia entre los dos equipos que seguramente no será la única, habrá muchas más.



CENTRE EXCURSIONISTA COLIVENC
MARXA NOCTURNA 2022
DISSABTE 8 D'OCTUBRE
A LES 20H EN
LA PLAÇA DEL ESPORTISTES OLÍMPICS

Sopar a la llum de la lluna amb SORPRESES inclosos per als menuts i no tan menuts.

No t'oblides de:

- Bocata
- Aigua
- Ganes de passar-ho bé!!

Els menors de 12 tenen que anar acompanyats d'un adult.
Els participants de 12 a 16 anys, necessiten AUTORIZACIÓ materna/paterna.
No es poden portar mascotes.
Inscripció prèvia fins al 6 d'Octubre en: cexcivenc@gmail.com indicant nom, cognoms, DNI i data de naixement.

Itinerari per la serra d'Onil de 8km i 200 m. de desnivell.
FINALITZAREM AL VOLTANT DE LES 24H EN LA PLAÇA DELS ESPORTISTES OLÍMPICS AMB UNA... ¡¡XOCOLATADA!!

El Rayo Ibense se duerme en los laureles y encadena su tercera derrota consecutiva

HÉRCULES 'B'

3

RAYO IBENSE

2

José Albert. DEPORTES

El Rayo Ibense sigue sin conocer la victoria desde que en el primer partido lograra los tres primeros puntos para empezar la liga con el pie derecho, la racha se ha revertido, en este caso, para mal y el equipo no ha sumado ningún punto en sus tres últimos encuentros.

Partido que comenzó con el control del balón por parte del filial Herculano, el Rayo, por su parte, era más incisivo y optó por realizar contras muy peligrosas y poco tardó en llegar el premio, llegó el primer gol del de siempre, de Rafa Pina, que, a pesar del regular inicio de liga

del conjunto rojillo, él, está de dulce con tres goles en cuatro partidos. El Rayo no padecía en exceso, pero llegó el jarro de agua fría, ya que Abel puso las tablas a falta de un cuarto de hora para el descanso.

Los de Pina arrancaron la segunda parte rearmados y cerrando espacios para evitar pases entre líneas y segundas jugadas. El guion parecía repetirse, ya que salió Gálvez al terreno de juego y al poco tiempo de estar sobre el verde perforó la red para poner por delante al cuadro rojillo. El Hércules estaba tocado, prácticamente en la uvi, pero como si de lázaro se tratase, se levantó tras los cambios realizados por su técnico y comenzó a carburar. Salah hizo el empate en el minuto 80 y lo peor estaba por llegar, en el



EUGENIO RECHE

La semana pasada, el Rayo perdió por 1-2 en casa ante el Villarreal

minuto 85. Coke asestó un golpe de muerte al Rayo para certificar la remontada alicantina, el Rayo lo intentó, pero no pudo ser y

ambos equipos acabaron con jugadores expulsados.

Duro varapalo para el equipo de Pina que no levanta la cabe-

za, aunque ha merecido sacar más puntos, pero como ya se sabe, el fútbol es así.

Este sábado, 8 de octubre, a las 17 h., juegan en casa ante el Orihuela CF.

CLASIFICACIÓN 3ª RFEF

| Equipos | PTS | PJ | PG | PE | PP |
|-------------------|-----|----|----|----|----|
| 1 VILLARREAL C | 10 | 4 | 3 | 1 | 0 |
| 2 JOVE ESPAÑOL | 9 | 4 | 3 | 0 | 1 |
| 3 ATZENETA | 7 | 4 | 2 | 1 | 1 |
| 4 CD ACERO | 7 | 4 | 2 | 1 | 1 |
| 5 ORIHUELA CF | 7 | 4 | 2 | 1 | 1 |
| 6 AT. LEVANTE | 7 | 4 | 2 | 1 | 1 |
| 7 HÉRCULES B | 6 | 4 | 2 | 0 | 2 |
| 8 ILICITANO | 6 | 4 | 1 | 3 | 0 |
| 9 PATACONA CF | 5 | 4 | 1 | 2 | 1 |
| 10 AT. TORRELLANO | 5 | 4 | 1 | 2 | 1 |
| 11 SILLA CF | 5 | 4 | 1 | 2 | 1 |
| 12 TORRENT | 4 | 4 | 1 | 1 | 2 |
| 13 RAYO IBENSE | 3 | 4 | 1 | 0 | 3 |
| 14 CF GANDIA | 3 | 4 | 1 | 0 | 3 |
| 15 CD RODA | 3 | 4 | 1 | 0 | 3 |
| 16 CD CASTELLÓN B | 1 | 4 | 0 | 1 | 3 |



El Ribeco Castalla golea al Novelda y sella un fin de semana dulce

RIBECO CASTALLA

14

CFS NOVELDA 'A'

3

José Albert. DEPORTES

El conjunto castellut realizó un gran partido, con mucha seriedad y bien plantados sobre la pista del pabellón de Casta-

lla. El equipo contrario, CFS Santa Mª Magdalena Novelda 'A' llegaba al encuentro sin tener cambios en el banquillo, cosa que les acabó pasando factura, como refleja el resultado final. El Ribeco Castalla se relajó por momentos, pero no llegó a sufrir en ningún tramo del partido, de hecho, lo tuvo siem-

pre controlado. Se empiezan a ver los brotes verdes que ha dejado la pretemporada.

El próximo encuentro del primer equipo del Ribeco Castalla será el domingo 16 de octubre en casa del FS Petrer; y al domingo siguiente, primer derby de la temporada ante el CFS Castalla 'B'.



Derrota dura del Futsal Ibi ante el Calpe FS

CFS FUTSAL IBI

1

CALPE FS

3

J. A. DEPORTES

El futsal Ibi cayó este pasado domingo en el Rubén Plaza ante el Calpe FS por un gol a tres y pierde la imbatibilidad en liga.

Una derrota muy dura para los azulones frente a su público que dejó al equipo con un sabor amargo tras las buenas sensaciones de los partidos anteriores. El

equipo rival estuvo muy acertado e hizo un grandísimo partido, con un gran juego y con su portero muy acertado. Por la otra parte, el Futsal Ibi no estuvo bien creando juego y la gran actuación del meta rival más la falta de puntería con balones estrellados en el palo no ayudaron al equipo dirigido por Moi.

El equipo se queda en sexta posición y esta semana disputará La nostra Copa en Camp de Mirra, jornada copera para intentar olvidar el resultado de liga.

¿Quieres publicar tu libro? ¡Nosotros te ayudamos!

En Àrea Oberta te lo ponemos muy fácil: ☐ Diseño (interior y cubiertas) ☐ Maquetación de textos ☐ Corrección ☐ Impresión ☐ Encuadernación ☐ Distribución ☐ Gestiones legales (ISBN, Depósito Legal, Código de Barras)

Àrea oberta
comunicación

Avda. Juan Carlos I, 63, entlo. • Ibi • Tel. 96 655 20 38 • escapate@escapatedigital.com

Pídenos
presupuesto

BALONCESTO

El CD Onil se presenta ante su público por todo lo alto

J. A. DEPORTES

El CD Onil se presentó ante su público a finales de septiembre con una puesta de largo de sus 13 equipos de las diferentes categorías. El club colivenc puso en marcha una campaña solidaria de recogida de alimentos en colaboración con Cáritas Onil, donde se pidió la máxima colaboración a la gente.

Un gesto que hace más grande a este club, fomentando valores para hacer crecer a los más jóvenes y a todas las personas en general. La recogida de alimentos estuvo programada para el día de la presentación y para todos los partidos que se jueguen. La temporada está a punto de arrancar y el equipo sénior de Onil prepara el inicio con la máxima ilusión.



La semana que viene, reportaje fotográfico con la presentación de todos los equipos del CD Onil 2022-2023

AJEDREZ

PACO LÓPEZ



Los ganadores del trofeo, junto a miembros del Club Ajedrez Ibi

Antonio Granero, campeón del X Trofeo de Ajedrez Barrio San Miguel

P. L. DEPORTES

Monllor.

El sábado 1 de octubre, dentro de los actos de celebración de sus fiestas vecinales, se celebró el décimo trofeo de ajedrez barrio de San Miguel.

El torneo dio comienzo a las 10:30 de la mañana, en el aparcamiento del parque Giravela, disputándose partidas en un total de cuatro categorías. Así quedó el palmarés en cada una de ellas:

Categoría sub-12:
Campeón: Eric Morales Verdú.
Subcampeón: Marco Gómez

Categoría sub.14:

Campeón: Pablo Gómez Monllor.

Subcampeón: Ian Valor Rodríguez.

Categoría sub-1300:

Campeón: José Davie Gómez García.

Categoría sub-1600:

Campeón: Paco Arcos Arcos.

Categoría General:

Campeón: Antonio Granero Roca.

2º: Diego Triviño Oliva.

3º: Pedro Martínez Sánchez, de San Vicente del Raspeig.

ATLETISMO

Últimos días de inscripción para la Volta a la Foia

La prueba saldrá de Ibi y tendrá lugar el domingo 30 de octubre

Escaparate. DEPORTES

El 26 de octubre es el último día de inscripción para participar en la XXXVI Volta a la Foia, que se celebrará el domingo 30 de octubre. El lugar, forma y plazo de recepción de inscripciones, viene reflejado en el apartado Inscripciones de la web oficial de la prueba: www.voltalafoia.com

El Club Atletisme Teixereta de Ibi organiza este año la Volta con la ayuda y colaboración del Club Club Traill Rungig de Onil, Club Atletisme Castalla, M.I. Ayuntamiento de Castalla, M.I. Ayuntamiento de Onil, Excmo.

Ayuntamiento de Ibi y diversos comercios y empresas locales.

El recorrido será de 27,5 km tratándose de un circuito que consta de una única vuelta que recorre los términos municipales de Castalla, Onil e Ibi. Puede consultarse en la web oficial de la prueba.

La salida tendrá lugar a las 8:00 horas desde el Polideportivo Municipal Rubén Plaza de Ibi.

La meta estará situada en el mismo lugar de la salida, cerrándose el control de llegada a las 13:00 horas.

El tiempo máximo para realizar la prueba será de 4 horas.





NOU D'OCTUBRE



CONSULTA LA PROGRAMACIÓ →



PRESENTACIÓN CB TEIXERETA TEMPORADA 2022-2023

FOTOS: SERGIO MARTÍN



Los padres de 'Madrid' asistieron al torneo memorial de su hijo, donde toda la familia del CB Teixereta les mostró su cariño y respeto en una mañana llena de emociones

El Teixe presenta a sus equipos para la temporada 2022-2023 durante un emotivo primer torneo homenaje a 'Madrid'

José Albert. DEPORTES

El sábado 1 de octubre, el CB Teixereta hizo la presentación de la temporada 2022-2023 de todos sus equipos. Al mismo tiempo tuvo lugar la primera edición del Torneo conmemorativo Francisco Javier González 'Madrid' en el Pabellón Rubén Plaza de Ibi.

'Madrid', como le llamaban todos, fue una figura muy importante y querida en el Teixereta, donde desarrolló una gran labor durante los muchos años que estuvo vinculado al club, tanto como jugador, entrenador y directivo.

El torneo comenzaba a las

09:00 horas y finalizó sobre las 21:30 horas; fue un día lleno de emociones y de mucho baloncesto, en el que todo el mundo estuvo muy implicado y disfrutando del torneo.

Al torneo asistieron los padres de 'Madrid', que recibieron un emotivo homenaje en recuerdo de su hijo y el cariño de todos los allí presentes.

En esta primera edición participaron equipos como el CD Onil, CNB Alcoi, CB Jorge Juan y ADESAVI, club donde también estuvo entrenando.

Este torneo también sirvió a modo de pretemporada para el CB Teixereta que en poco tiempo arrancará su temporada.



PLASTIMODUL®

Apoyando a nuestros equipos de baloncesto para que consigan sus objetivos



PRESENTACIÓN CB TEIXERETA TEMPORADA 2022-2023

FOTOS: SERGIO MARTÍN



Sénior Masculino



Sénior Femenino



Júnior Masculino 'A'



Mantenancar S.L.

La solución para su vehículo

Diagnosis automóvil • Sistemas electrónicos • Climatización
Sistemas de seguridad • Sistemas infotenimiento



Taller especializado



C/ Málaga, 3 • IBI • Tel. y Fax: 966 554 127 • mantenancar@fempa.es



PRESENTACIÓN CB TEIXERETA TEMPORADA 2022-2023

FOTOS: SERGIO MARTÍN



Júnior Masculino 'B'



Infantil Femenino 'A'



Infantil Femenino 'B'



Infantil Masculino



Cadete Masculino



Cadete Femenino



Alevín



Benjamín

ESCAPATE



Multitudinaria fiesta del barrio San Miguel, que coincidió con los actos de hermanamiento con Tomelloso

Pág. 9

LIBROS

PIEL DE DERIVA

PAULA FARIAS

En el Mediterráneo, en los días previos a la Primavera Árabe, tres lobos de mar de muy diversas procedencias se afanan en sostener una farsa ante la mirada vigilante de la comunidad internacional. Será el punto de partida de una trama en la que se cruzan las vidas de personajes variopintos que plantan cara a unas normas que no entienden de refugiados, de guerras ni de miserias. Una Odisea actual, con piratas modernos, barcos de salvamento y capitanas en un mundo de hombres.



LOS MÁS LEÍDOS

Las madres (La novia gitana 4).....Carmen Mola
Cuento de hadas.....Stephen King
Gravedad cero.....Woody Allen
La llama de Focea.....Lorenzo Silva
Cómo hacer que te pasen cosas buenas.....M. Rojas
Librerías consultadas: Miralles, Plumier

E-MAIL: info@libreriaplumier.com

PLUMIER

Colaborador en la crónica literaria
Constitución, 6 AC • Tel. 96 555 05 16 • IBI

DISCOS

EL AMOR DE LA CLASE QUE SEA

VIVA SUECIA

El amor de la clase que sea es el cuarto álbum de Viva Suecia, una colección de 11 canciones con *No hemos aprendido nada* como primer avance. Dan continuidad *Justo cuando el mundo apriete*, con producción y apoyo vocal de Leiva; *El rey desnudo*, un viaje contradictorio que desnuda nuestra conciencia; *Lo siento* con Dani Fernández, una canción reflexiva y progresiva, que alberga un mensaje retórico y a la vez realista; y *El bien*. También como invitada Luz Casal en *La parte difícil*.



LOS MÁS OÍDOS

Un verano sin ti.....Bad Bunny
Feliz cumpleaños Ferxxo.....Feid
Motomami.....Rosalia
El madrileño.....C. Tangana
Honestamente triste.....Alba Reche



CINE

LOS RENGLONES TORCIDOS DE DIOS

ORIOLO PAULO

Los renglones torcidos de Dios cuenta la historia de Alice Gould, una detective que ingresa en un hospital psiquiátrico. Alice ingresa voluntariamente fingiendo un estado paranoico con el propósito de seguir las pistas en un caso de asesinato que ocurrió en el centro unos meses atrás. En un entorno de enfermedades mentales, identificar qué es verdad y qué no lo es, resulta bastante más complicado de discernir. Adaptación de la novela homónima de Torcuato Luca de Tena.



EN CARTELERIA

El vasco.....Jabi Elortegi
Operación bebé oso.....Vasily Rovenskiy
Baila con la vida.....Michèle Laroque
En los márgenes.....Juan Diego Botto
Fall.....Scott Mann



Durante los meses de octubre, noviembre y diciembre

El jardín botánico de Torretes organiza visitas guiadas todos los fines de semana

El otoño ha comenzado en el Jardín Botánico de la Estación Biológica de Torretes, en Ibi, con una programación de rutas guiadas todos los fines de semana para descubrir todas las colecciones de plantas que esconde este maravilloso paraje natural.

Los sábados y domingos durante los meses de octubre, noviembre y diciembre habrá rutas desde las 11:30 a 13 horas para grupos reducidos de 20 personas (por orden de llegada).

Además, el Jardín Botánico organiza puntualmente otro tipo de actividades y talleres, como el que se desarrolló el domingo 2 de octubre dedicado al conocimiento y la difusión de los beneficios de las hierbas culinarias e infusiones.

Los 35 participantes pudieron disfrutar de una soleada mañana y, además, conocer la realidad de las infusiones más habituales, que se usan como complementos alimenticios o especias, y realizar un recorrido por el Jardín de simples, invernaderos y culinarias para conocerlas y saber distinguirlas. Para concluir la jornada



El objetivo es descubrir todas las colecciones de plantas que esconde este maravilloso paraje natural

se realizó una cata y degustación de infusiones de tomillo, menta poleo y una tisana de 'los tres poleos'.

En la feria gastronómica

El jardín Botánico ha estado presente en la feria Alicante Gas-

trónomica, que se celebró del 23 al 26 de septiembre con una colección de treinta ejemplares de seta natural encapsulada en resina, además de parte de la cartelería explicativa de dicha exposición, todo ello acompañado por una charla del director de Torre-

tes, Segundo Ríos, sobre setas comestibles.

También aportó hierbas culinarias en el Túnel de las Especies de la Cátedra Carmencita y una pequeña muestra de plantas del jardín en el stand de MEG (Mujeres en Gastronomía).



El viernes 7 de octubre en el Teatro río

Font Viva Teatro estrena 'La casa de Bernarda Alba'

Dirigida por Susana Hidalgo, el grupo Font Viva Teatro regresa a los escenarios con *La Casa de Bernarda Alba*, una obra de Federico García Lorca «atemporal, magistral, que merece siempre la pena representar por su poesía, su fuerza y porque nos recuerda que en nuestra sociedad actual todavía hay muchos países, rincones y hogares donde el papel de la mujer sigue estando supeditado al de sus progenitores

estando soltera y al de su marido al contraer matrimonio», explica Hidalgo.

La obra se pone en escena este viernes 7 de octubre, a las 22 horas, en el Teatro Río, y cuenta con la participación especial de Lorena Fernández García, de Tablao Flamenco, de la Coral Ibense (coros segadores) y de vídeos grabados en la Parròquia Santa María Magdalena de Tibi.

El precio de las entradas es de 6 y 8 euros.



El 4 de noviembre en el Teatro río

Audivisual 'Todos con Little Karim', organizado por Amics de les Muntanyes

Little Karim forma parte de la leyenda del Himalayismo. Es mucho más que un porteador de altura que ha compartido expediciones con personajes de la talla de Messner, Bonington o Boivin, es un testigo de una época, de una forma de alpinismo y de vida, hasta el punto que ha sido protagonista de varios documentales. Falleció en abril tras una

larga enfermedad.

Ahora Sebastián Alvaro junto a otros alpinistas españoles han organizado un ciclo de conferencias para recaudar fondos para su viuda. El colectivo Amics de les Muntanyes organiza para el 4 de noviembre la proyección del audiovisual *Todos con Little Karim*, que tendrá lugar en el Teatro Río, con entrada gratuita.

Arteibi organiza un viaje a Madrid para visitar Frida Kahlo, Sorolla, Klimt y el arte americano

La asociación de artistas locales Arteibi retoma sus actividades, tras el parón por la pandemia, y ha vuelto a organizar un viaje a Madrid para visitar diversas exposiciones. El viaje tendrá lugar el 16 de octubre y se visitarán las exposiciones de: Frida Kahlo, en la fundación Casa de México en España; Sorolla en negro, en el Museo Sorolla; Klimt: la experiencia inmersiva, en Madrid Artes Digitales; y Arte americano+Picasso/Chanel, en el Museo Thyssen.

La salida será sobre las 6 horas y el regreso sobre las doce de la noche. El precio es de 20 euros para los no socios y todas las personas interesadas puede reservar plaza en la droguería Payá. El precio no incluye las entradas a los museos ni tampoco la comida.

Actividades en el Mubag

El Museo de Bellas Artes Grevin ha organizado un completo programa educativo para el curso escolar, con el servicio de pases guiados, que se efectuarán de octubre a junio, de martes a viernes, de 10 a 14 horas.



Del 21 al 29 de octubre

Regresa en octubre la Mostra de Teatro Amateur de Ibi

La organización de la XXVI Mostra de Teatro Amateur Villa de Ibi ya ha seleccionado las cinco obras que competirán en esta edición, que regresa del 21 al 29 de octubre.

La convocatoria de este año ha batido récords participación con 120 propuestas teatrales para el certamen y las elegidas han sido: *Año 0 Antes de Cristo*, de Allegro Teatro; *Incendios*, de Teatro de la Abadía; *Don Quijote*

de los infiernos, de Atrote Teatro; *Cantando bajo las balas*, de Stres de Quatre; y *Huanita*, de Teatro en construcción.

En la selección han participado por primera vez los grupos Ayusteatro y 'Ni pa hui ni pa dema', junto a Font Viva Teatre, creador e impulsor de esta mostra. En la organización están también el Ayuntamiento de Ibi y la Federación de Teatro Amateur de la Comunitat Valenciana.

El 11 de octubre en el Archivo Municipal

Presentación del informe 'Orígenes y dinámicas del paisaje agrohidráulico de Ibi'

El Archivo municipal de Ibi acoge el martes 11 de octubre la presentación del informe arqueológico 'Orígenes y dinámicas del paisaje agrohidráulico de Ibi', una investigación realizada por Ignasi Grau Mira, catedrático de Arqueología e Iván Amorós López, doctor en Arqueología, ambos de la Universidad de Alicante y coordinado por la ibense Elvira Sanjuán Sanjuán.

El estudio se ha desarrollado durante cinco meses en las zonas de Hortes Nord, Hortes del Pont, Altet de Campos, Hortes Sud, Fernoveta y camino de San Miguel y su finalidad ha sido el análisis de los poblados y los espacios agrarios que configuran el paisaje antiguo de la zona y las sociedades que las han modelado desde hace dos mil años, mediante técnicas no destructivas, metodologías múltiples y técnicas geoespaciales innovadoras que

han permitido la caracterización de los lugares arqueológicos, de manera no invasiva y con escasa afección al subsuelo.

A través de las diferentes técnicas se han podido definir las zonas donde se desarrolló la población en diferentes períodos y qué espacios de su entorno fueron explotados como áreas productivas. En los trabajos de campo han participado estudiantes del Grado de Historia y del Máster de Arqueología.

La presentación del informe comenzará a las 19:30 horas, con la participación de todas las personas implicadas en este estudio y también de Santiago Cózar, teniente de alcalde de Territorio y Patrimonio del Ayuntamiento de Ibi, ya que este trabajo se enmarca dentro del convenio suscrito entre el Ayuntamiento y el Instituto de Arqueología y Patrimonio Histórico de la UA.

**XXVI MOSTRA
TEATRE AMATEUR
VILA D'IBI 2022**

**DÍAS
21, 22, 23, 28, 29
OCTUBRE**



**CENTRE CULTURAL
Salvador Miró**

**VENTA DE ENTRADAS
TELÉFONO 965554650**

**TAQUILLA
MARTES Y MIÉRCOLES
DE 17:00 A 20:00 H.**

IBI

CENTRO CULTURAL SALVADOR MIRÓ

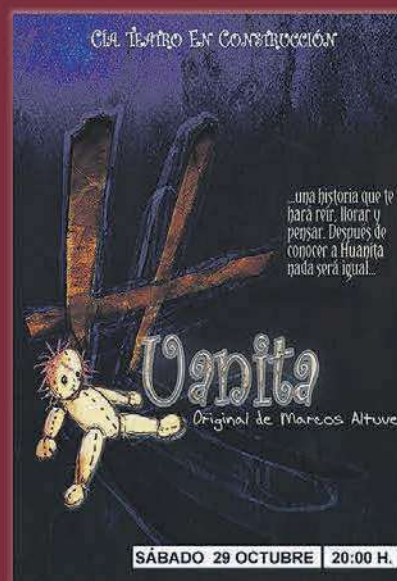
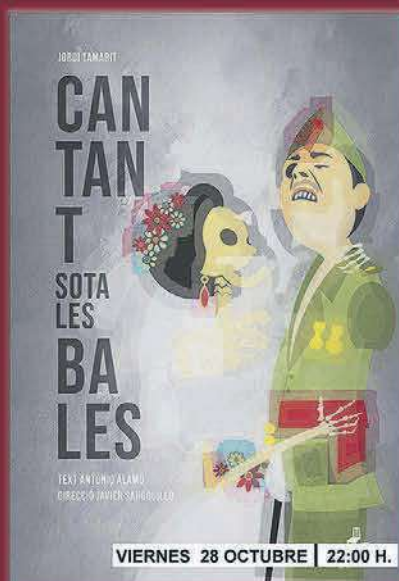
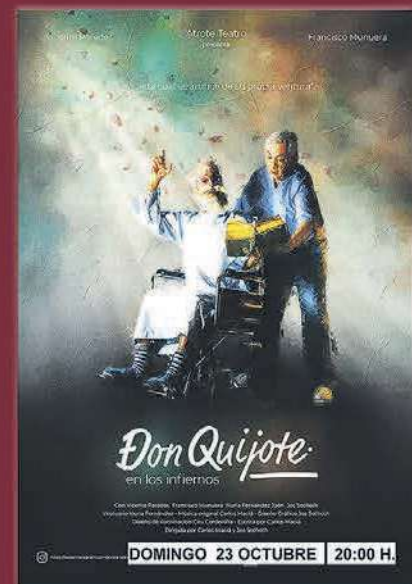
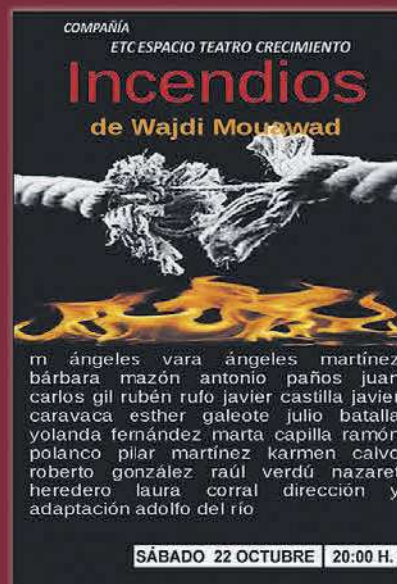
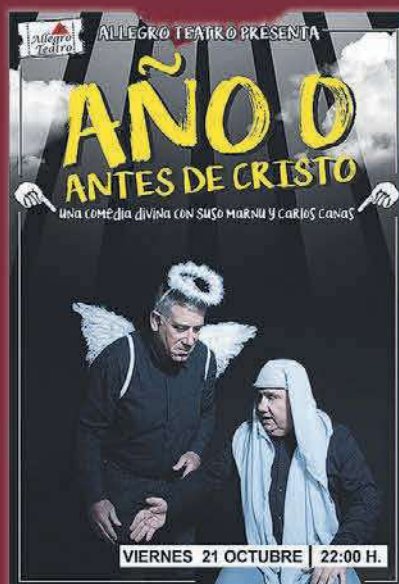

ESCAPARATE A su Servicio

GUÍA DE PROFESIONALES - COMPRA - VENTA - INTERCAMBIO - TRABAJO - CONTACTOS

TELÉFONOS DE INTERÉS

BIAR

| | |
|--------------------|--------------|
| AMBULANCIA | 96 580 30 68 |
| AYUNTAMIENTO | 96 581 03 74 |
| BOMBEROS | 112 |
| CENTRO DE SALUD | 96 581 11 65 |
| CORREOS | 96 581 11 66 |
| CRUZ ROJA | 96 580 20 12 |
| FARMACIA | 96 581 01 70 |
| GUARDIA CIVIL | 96 580 03 87 |
| OFICINA DE TURISMO | 96 581 11 77 |
| PRACTICANTES BIAR | 96 581 06 84 |
| POLICIA LOCAL | 96 581 13 60 |

CASTALLA

| | |
|--------------------|--------------|
| AYUNTAMIENTO | 96 656 08 10 |
| CÁRITAS PARROQUIAL | 96 656 08 01 |
| CASA DE LA CULTURA | 96 556 00 28 |
| CENTRO DE SALUD | 96 556 13 66 |
| CORREOS | 96 556 09 36 |
| GUARDIA CIVIL | 96 556 00 29 |
| ONDA 15 RADIO | 96 556 06 01 |
| POLICIA LOCAL | 96 556 10 76 |
| TAXI | 627 951 724 |

IBI

| | |
|---------------------------|--------------|
| AYUNTAMIENTO | 96 555 24 50 |
| BOMBEROS | 112 |
| C. DE SALUD 1 CITA PREVIA | 96 652 87 00 |
| CENTRO DE SALUD 2 | 96 652 86 50 |
| C. DE PLANIF. FAMILIAR | 96 555 46 47 |
| C. SOCIAL POLIVALENTE | 96 555 09 34 |
| C. CULTURAL DE LA VILLA | 96 555 46 50 |
| MUSEO DEL JUGUETE | 96 655 02 26 |
| MUSEO DE LA BIODIVERSIDAD | 96 555 31 68 |
| CORREOS | 96 555 23 90 |
| CRUZ ROJA URGENCIAS | 96 555 22 21 |
| ESCAPARATE | 96 655 20 38 |
| GUARDIA CIVIL | 96 555 35 21 |
| OFICINA DE EMPLEO | 96 655 33 82 |
| PARADA DE TAXIS | 96 555 42 19 |
| POLICIA LOCAL | 96 555 00 78 |
| RADIO IBI | 96 555 31 81 |
| SERVICIOS SOCIALES | 96 555 46 11 |
| AMBULANCIA SVB | 112 |

ONIL

| | |
|-------------------------|--------------|
| AYUNTAMIENTO | 96-654 4745 |
| BOMBEROS | 112 |
| C. CULTURAL DE LA VILLA | 96 655 73 06 |
| CENTRO DE SALUD | 96 655 76 29 |
| CORREOS CAJA POSTAL | 96 556 49 93 |
| GUARDIA CIVIL | 96 556 40 10 |
| LA FRESCA FM RADIO | 96 556 53 53 |
| POLICIA LOCAL | 96 556 40 01 |

TIBI

| | |
|-----------------|--------------|
| AYUNTAMIENTO | 96 561 70 86 |
| CASA DEL MÉDICO | 96 561 71 02 |
| FARMACIA | 96 561 71 03 |
| POLICIA LOCAL | 96 561 72 29 |
| PRACTICANTE | 96 561 71 02 |
| PRACTICANTE | 96 561 71 74 |

FARMACIAS DE GUARDIA IBI

| | |
|--------------|--|
| VIERNES 7 | LDA. ISABEL BONILLO C/ Les Eres, 71 |
| SÁBADO 8 | LDO. DIEGO MARTÍNEZ-GUINEA C/ Mayor, 31 |
| DOMINGO 9 | LDA. MÓNICA COLOMA Avda. La Paz, 41 |
| LUNES 10 | LDA. PILAR PAYÁ FERRÁNDEZ Avda. La Paz, 2 |
| MARTES 11 | LDA. JULIA ROMERO VILLA C/ Constitución, 15 |
| MIÉRCOLES 12 | LDA. M ^a DEL MAR BONMATÍ GÓMEZ C/ Jaime I, 5 |
| JUEVES 13 | LDO. J. PELEGRÍN CARCELÉN Avda. Miguel Hernández, 37 |
| VIERNES 14 | LDA. INMACULADA JIMÉNEZ C/ Médico Anguiz, 2 |

Farmacias Castalla
Ldo. F. Blas Carrillo -Convento, 18-, del 3 al 9
Lda. Carmen Márquez -Constitución, 71-, del 10 al 16
Francisca Miralles -Av. de Onil, 58-60, del 17 al 23
Lda. Eva Alonso -Tr. Q. Carmins, 12-, del 24 al 30

Farmacias Onil
Lda. Inmaculada Gimeno -Av. de la Paz, 36, del 3 al 9
Ldo. Andrés M^a Asensio -Constitución, 17-, del 10 al 16
Lda. Ángela Martí -El Portal, 11-, del 17 al 23



La Casa de Cultura de Castalla acoge el concierto del Ateneo Musical Sant Roc

La Casa de Cultura de Castalla acogió el pasado 1 de octubre el concierto de música festera del Ateneo Musical Sant Roc de Castalla, con una floja entra-

da de público.

Dentro de la campaña impulsada por la Diputación Provincial de Alicante, XXVII Campaña de Música de Pueblos, la

finalidad de estos conciertos son la difusión cultural mediante la interpretación de conciertos por las bandas de música de las Sociedades Musicales de la pro-

vincia de Alicante que pertenecen a la Federación de Sociedades Musicales de la Comunidad Valenciana, durante el año 2022.

EL TIEMPO

| | VIERNES 7 de octubre | SÁBADO 8 de octubre | DOMINGO 9 de octubre | LUNES 10 de octubre | MARTES 11 de octubre | MIÉRCOLES 12 de octubre | JUEVES 13 de octubre |
|--------|-------------------------|------------------------|-------------------------|------------------------|-------------------------|----------------------------|-------------------------|
| | ↑ 21° ↓ 14° | ↑ 21° ↓ 15° | ↑ 21° ↓ 15° | ↑ 21° ↓ 14° | ↑ 20° ↓ 14° | ↑ 19° ↓ 15° | ↑ 20° ↓ 14° |
| 08:00 | 14° | 15° | 15° | 14° | 14° | 15° | 14° |
| 14:00 | 21° | 21° | 21° | 21° | 20° | 19° | 20° |
| 20:00 | 17° | 16° | 17° | 17° | 17° | 16° | 17° |
| Lluvia | 1.3 mm | 0.3 mm | 0.9 mm | 1.8 mm | 1 mm | 5.7 mm | 1.6 mm |
| Viento | ↓ 9 km/h | ↓ 11 km/h | ↓ 10 km/h | ↑ 7 km/h | ↙ 7 km/h | ↙ 7 km/h | ↙ 8 km/h |

SUDOKU

| | | | | | | | | |
|---|---|---|---|---|---|---|---|---|
| | | | 6 | | | 3 | | |
| 6 | 3 | | 5 | | | 8 | | 7 |
| 5 | 2 | 7 | 3 | | | | 4 | 9 |
| | 4 | | | | | | 3 | 8 |
| | 8 | 5 | | | 2 | | | 6 |
| | | | | 6 | | | 7 | 4 |
| 8 | 5 | 3 | | | | | | 2 |
| | | | | 5 | | 9 | | |
| | | 9 | | | | | 6 | |

MIÉRCOLES
Día del Cliente
EN DOMICILIO

SOLO 6,80 Pizza o pasta + postre o bebida

PastaMania
96 555 40 83

Limpiezas GARVI

una solución para cada necesidad

- CONTRATOS DE MANTENIMIENTO Centros oficiales - Colegios - Oficinas
- LIMPIEZA de Cristales y Fachadas
- CONSERVACIÓN de Redes de Alcantarillado y Tuberías
- EXTRACCIÓN de Fosas sépticas y Pozos negros
- SERVICIOS ESPECIALES de Pulidos y Abrillantados

Pol. Ind. L'Alfaç II • C/ Cuenca, 32 • Ibi
Tels. 96 655 17 26 - 96 655 17 27
610 419 655 • garvi@limpiezasgarvi.com

mi Sabores
GOLOSINAS... Pan, Bollería, Pastelería, Helados, Bebidas

Ibi
Doctor Ferrán 1
Enfrente Plaza Sanchis Banús
602 240 018

Castalla
República Argentina, 39
865 799 263

nuestros profesionales
www.escaparatadigital.com

Guía a su servicio

para aparecer en esta sección:
Tel. 96 655 20 28
comercial@escaparatadigital.com

Alimentación

Mil Sabores.- Golosinas, panadería, bollería, pastelería, helados y bebidas. C/ Dr. Ferrán, 1 Ibi. Tel. 602 240 018 Avda. República Argentina, 39 Castalla. Tel. 865 799 263

Artes Gráficas

Gráficas Crisval.- Folletos, catálogos, impresos. C/ Sevilla, 33, Ibi. Tel. 96 555 47 84

Asesorías Contabilidad

Asesoría Salfe.- Fiscal-Laboral-Contable. Tramitación autoliquidación del impuesto sobre sucesiones. Reyes Católicos, 12 Ibi. Tel. 96 555 43 54. Fax 96 555 24 30

Fleonil.- Asesoría integral de empresas: Fiscal, laboral, empresarial y financiero. Av. Constitución, 27 - 2ª Dcha. Onil Tel. 96 555 78 79 Fax: 96 556 47 93

Bares-Rtes.

El Picaor.- Especialidades, Lomo ibérico, Jamón de jabugo, arroz a banda, Ctra. Ibi-Castalla, Km 1 Ibi Tel. 96 555 35 43

Erre que erre.- Gastrobar. C/ Amado Brotons, 11 Ibi. Tel. 966 33 60 46

La barra del Erre.- Bar. C/ Empedrat, 18 Ibi. Tel. 865 521 256

L'ermita d'Oria.- Cervecería cafetería. Plaza de la Foia, 5 Ibi. Tel. 661 821 067

Nou Sambori.- Cervecería, cafetería, bar. Tapas caseras de elaboración propia. Terraza todo el año. Av. de la Paz, 11 Onil. Tel. 965 037 667 - 687 663 461

Restaurante Continental.- Cocina de producto, menú diario, carnes y mariscos de primera. Av. Juan Carlos I, 47, Ibi. Tel. 603 574 165

Restaurante Serafines.- Comida típica de la zona a la carta. Subida San Pascual, s/n Ibi. Tel. 96 655 40 91

Salones Tuareg - Els Molins Hostelería.- Desayunos y cenas, todo tipo de celebraciones. Carrer Les Eres, 75 Ibi. Tel. 647 697 329

Belleza

Begoña Estilistas.- Peluquería, Estética, Maquillaje, Láser, Caracterización, Micro-pigmentación, Fotodepilación... C/ Murillo, 11 Ibi. Tel. 966 551 440. Av. de la Provincia, 2 Ibi. Tel. 966 554 068. El Camí, 59 Alcoy. Tel. 965 545 808.

Cafeterías-Pubs

Cafetería d'Azorín.- Tu lugar de encuentro. Sólo buen café. Avda Juan Carlos I, 31 Ibi.

Carpinterías

Carpintería de aluminio Castelló.- Puertas y ventanas sin obra. Mamparas de baño, presupuestos sin compromiso. Avda. Azorín, 23 Ibi. Tel. Fax: 96 655 17 38

Centros Comerciales

AMAT.- Establecimientos Amat Centro. Constitución, 9 y 10 Ibi. Tels. 96 555 24 38 - 96 555 23 73

Clínicas Dentales

Clínicas Linea Dental.- Tu sonrisa es nuestro compromiso. Doctor César G. Rubio Facelli. Av. Juan Carlos I, 56, 1º Ibi. Tel. 96 633 13 51. Av. de la Paz, 8, 1º Onil. Tel. 96 655 78 87.

Fabian López Clínica Dental.- Calidad y confianza (ya no es un secreto). www.clinicadentalfabianlopez.com. Av. Juan Carlos I, 39 Ibi. Tel. 96 655 11 41.

Cocinas

EHL.- mobiliario de cocina de fabricación alemana, electrodomésticos, accesorios, diseño y gestión de reformas Constitución, 17 Ibi. Tel. 96 555 12 81

Construcción

Decoraibi.- Todo para la construcción. Serv. de grúa, transportes y contenedores. Cocinas y baños. Decoración interiores. Salamanca 3, Pol. Ind. L'Alfaç II, Ibi. Tel. 693 325 369 / 966 553 760

Desatascos

Desatascos Les Hortes.- Servicios 24 horas desatascos y fontanería. Tel. 637 537 862

Deportes

Sport Tono Inter Sport.- Todo en ropa deportiva y complementos para la práctica de tu deporte favorito. Pol. La Marjal, C/ Tramuntana, 13 Onil. Tel. 96 556 44 71. C/ Convento, 21 Castalla. Tel. 96 556 08 55. C/ 9 d'octubre, 1 Ibi.

Electricidad

Tello Electricidad, c.b.- Domótica, automatismos, electricidad industrial, TV-TDT-sonido. Av. de la Provincia 2-D Ibi Tel. 96 555 07 17

Electrodomésticos

Ibital.- Electrodomésticos, telefonía móvil, audio-video. Avda. Juan Carlos I Ibi. Tel. 96 555 46 67

Radio Amorós.- Electrodomésticos, Hi-Fi, TV, video, informática, aire acondicionado, servicio técnico propio. Constitución, 17 Ibi. Tel. 96 555 12 81

Floristerías

MiroMar Floristería.- Una flor en el momento y lugar que tú desees. El Salvador, 9

Nuestros profesionales, cuestión de confianza



ARTES GRÁFICAS CONTABILIDAD FONTANERÍAS
CARPINTERÍAS CRISTALERÍAS CAFETERÍAS MODA
CONSTRUCCIÓN LIBRERÍAS ÓPTICAS LIMPIEZA
INFORMÁTICA FOTOGRAFÍA MOTOR TINTORERÍAS
Y MAS, MUCHO MAS

Nuestros profesionales también en:
www.escaparatadigital.com

Ibi. Tel. 96 655 19 96

Fontanerías

Montacal.- Calefacción, aire acondicionado, fontanería, gas, piscinas, riegos, mantenimiento industrial, redes contraincendios. San Pascual, 20 Ibi. Tel. 96 555 24 74

Fotografía

Inma Juan.- Estudio fotográfico. Reportajes de eventos sociales y fotografía de producto y arquitectura. Avda. Constitución, 37 Onil. Tel. 96 556 48 57

La Fototeca.- Fotografía y videografía. Reportajes eventos sociales y revelado online. C/ Joan Beneyto, 4 Castalla. Tel. 657 980422

Verdú.- Estudi Fotogràfic. Av. de la Paz, 17 Onil. Tel. 96 655 76 77

Manolo Fotógrafo.- Fotografía creativa. Manuel Iváñez. Tibi, 6 Ibi Tel. 96 655 07 16

Raúl Fuster Fuster.- Estudi Fotogràfic. Azorín, 2 Castalla. Tel. 96 656 05 99

Ruiz Fotografía.- Estudio fotográfico. Reportajes de eventos. C/ Tibi, 8, Ibi, Alicante Tel. 965 55 14 25

Salva Asensi.- Fotógrafo de eventos. Sierra de Mariola, 11 Onil. Tel. 685 603 590

Gimnasios

Energym.- Gimnasia de mantenimiento, karate infantil y adultos, aerobio, fitness, spinning, yoga, pilates, etc... Jovelanos, 1 Ibi. 96 655 12 60

Inmobiliarias

Guillem Agencia Inmobiliaria.- Ibi. Tel. 688 983 366.

Inmobiliaria Rojas.- Precios irresistibles. Av. Juan Carlos I, 63 Ibi. Tel. 616 015 392 www.inmobiliariarojas.es

Internet

Escape Network.- Desarrollamos proyectos de internet personalizados para empresas. www.grupoescape.com Tel. 96 555 37 56

Marucom.- Internet rural. Casas, casas de campo,

pymes. Soluciones económicas, rápidas y eficientes. C/ Alcalde Juan Rico, 7 Castalla. Tel. 96 556 21 46 - 639 124 519

Joyerías

Estilor Joyeros.- Taller de reparación y fabricación propia. Avda. de la Paz, 20 Ibi. 96 655 24 49. Sta. Rosa, 6 Alcoy. 96 652 13 04. Carrefour (Petrel). 96 537 75 02

Javi's Joyeros.- Pablo Sorozábal, 10 Ibi. Tel. 96 655 20 18

Libros-Papel

Avenida.- Librería-papelería 'Nines'. C/ Pared del Real, 6 Onil. Tel. 96 556 47 40

Papelería librería Miralles.- C/. San José, 1. Ibi Tel. 96 555 22 77

Plumier.- Librería, papelería. Constitución, 6 AC, Ibi. Tel. 96 555 05 16

Limpieza

Limpiezas Garvi.- Limpieza de alcantarillado, tuberías, fosas sépticas. Naves industriales. C/Cuenca, 32 Ibi. Tel. 96 655 17 27

Mármoles

Ibimármol S.L.- 'En Ibi, desde 1973 dando forma a su imaginación en trabajos de piedras, mármoles, granitos y silestone'. Av. Valencia, 35 Ibi. Tel. 96 555 16 29

Mármoles Maigmo S.L.- C/ 21 de julio, 10, Castalla. maigmo4@gmail.com Tels. 965 561 286 - 667 611 985

Moda

Dardo.- Moda Hombre. En Onil, C/Biar, 12 96 556 51 20. En Castalla, C/Rey Don Jaime, 15 96 656 04 32. En Ibi, C/2 de Mayo, 3 96 655 28 73

Motor

I b i m o t o r - W a g e n . - Especializados en mecánica en general, chapa y pintura. Av. de la Provincia, 84 Ibi. Tel. 96 555 35 07 - 626 999 789

Lavadero Km 0.- Limpieza de vehículos y tapicería, lavado de motor, accesorios en general, cambio de aceite y filtros, reparación de tapicería. Recogida y entrega a domicilio. Rafael Alberti, 5 Ibi. 96 638 18 58 - 617 146 337

Talleres Gis-Ver.- Venta de vehículos nuevos y de ocasión, mecánica y electricidad, chapa y pintura, neumáticos, seguros y alquiler de coches. Av. de la Provincia, 7 Ibi. Tel. 96 555 02 65 - 96 555 00 26

Xirau.- Mecánica, neumáticos, chapa, pintura, vehículos de ocasión y seguros. C/ León, 3, nave 2 Ibi. Tel. 96 555 34 17

Muebles

Duet.- Cocinas, armarios, vestidores, panelaciones, puertas, portones, tarima, parquet, baños, reformas, interiorismo, diseños 3D. www.duetsoluciones.es C/Lepanto, 13 Castalla. Tel. 96 556 10 06.

Ideas Mobiliario.- Instalaciones, amueblamientos integrales. Miguel de Cervantes, 17 Ibi. Tel. 96 655 35 56

Tengo Mueble.- Visítenos y aproveche nuestras ofertas. C/ Josan Fuster, 4 Ibi. Tel. 965 038 363

Ópticas

Ibi Óptics.- Óptico optometrista, audiología, contactólogo. Plaça Miguel Servet, 4 Ibi. Tel. 96 655 36 90

Pizzerías

Pizzería PastaMania.- Rte. Brasería. Servicio a domicilio. Avda. Juan Carlos I, 97. Ibi. Tel. 96 555 40 83

Promotores

Construcciones Viro.- Promueve viviendas con garage, trastero y local con parque infantil privado, (EEE 'B'), Ramon y Cajal, 2, Ibi, Tel. 96 555 02 71

Publicidad

DAOS Publicitat, S.L.- Artículos de publicidad, ropa laboral y de seguridad. Castalla. Tel. 966 560 231

Seguridad

Intruder Alarm Systems.- Instalación y mantenimiento. Sistema de Alarma. D.G.P. N° 3963. P. I. l'Alfaç III C/ Zamora, 11 Ibi. Tel. 966 555 086.

Seguros

Josep Asegurances.- 'Por lo que más quiera, asegúrese'. C/ Alfonso VI, 2 AC Ibi. Tel. 96 555 48 42

Televisión

Intercomarcal Televisión.- Pza. Casinos, 18 Castalla. Tel. 96 656 10 89 Fax: 96 556 15 92

Movitel.- Televisión por cable. C/ Fermín Bernabeu, 3 Castalla. Tel. 96 656 06 07 Fax: 96 556 12 76

Transportes

Ibitrans.- Servicio Nacional e Internacional de Transportes. Cuenca, 11 Ibi Tel. 96 555 13 01 Fax: 96 655 01 69

Viajes

Ibiviajes.- Somos especialistas en cruceros. Consulta nuestras ofertas con las mejores compañías. Av. de la Paz, 18 Ibi. Tel. 96 655 41 42

Zapaterías

Calzados Cristi.- Con toda la moda de la temporada. Av. Juan Carlos I, 49 y C/ Jijona, 3 Ibi. Tel. 96 555 08 35

VIDRE



RECICLA'M EN EL CONTENIDOR VERD



Botelles de vidre sense tapa



Pots de conserva sense tapa



Gots i plats



Bombetes



Fluorescents i baix consum



Espills i finestres

también en la web

Anuncios gratuitos*

www.escaparatdigital.com

INMUEBLES

Inmobiliaria La Foia necesita viviendas en venta y alquiler para atender demandas de clientes. Tel. 96 655 27 05.



Inmobiliaria Rojas: Ibi, Casa Dulzura, 100 metros, 3 dormitorios, comedor, cocina, baño, patio y terraza, 55.000€. Tel. 616 015 392.

Inmobiliaria Rojas: Ibi, Piso 70 metros, 3 dormitorios, comedor, cocina con galería, 42.000€. Tel. 616 015 392.

Inmobiliaria Rojas: Ibi, Piso 142 metros, 4 dormitorios, comedor, cocina con galería, 2 baños, situado en calle Ramon y Cajal, 96.000€. Tel. 616 015 392.

Inmobiliaria Rojas: Ibi, Casa 120 metros, 3 dormitorios, comedor, cocina, pequeño garaje, 2 baños y amplia terraza, 95.000€. Tel. 616 015 392.

Busco piso o casa en alquiler, 2 hab., max. 375€/mes, para larga estancia en Castalla. andres-tata2010@hotmail.com

Busco piso de alquiler en Ibi. Tel. 657 053 327.

Alquilo habitación en Castalla. 150 euros al mes. Tel. 657 053 327.

Se busca piso estudio para alquilar en Ibi, o bien para compartir. Chico responsable y económicamente estable. Tel. 641 028 354.

Busco piso amueblado para alquilar. Si puede ser planta baja, mejor. Tel. 651 023 640.

Busco piso en alquiler, económico. Soy una persona muy responsable. Tel. 642 379 949.

Busco piso pequeño o habitación, para alquilar. Tel. 643 924 934.

Busco habitación en Onil, Ibi, Castalla, preferiblemente casa de campo. Tel. 605 573 171.

Vendo terreno rústico común (21.662m²) con casa-almacén de 210m² (escriturado pero sin terminar) en Onil, zona 'La Cova'. Está a 3 km. del casco urbano, próximo a la CV-802. Calle asfaltada por un lado, y de tierra por el otro. Vistas panorámicas. Sol todo el día. Todo el banal plantado de almendros y algunos olivos e higueras. Ideal para vivir todo el año. El agua está a 30 m. de profundidad (coste pozo=3.000€). Se pueden segregar 10.000 m² y construir otra edificación de 600m² en 3 alturas (sótano, planta baja y 1ª). Todo legalizado y escriturado. 100.000€. Tel. 656 442 666.

Se busca chica/o para compartir piso en Ibi. Tel. 642 421 990.

Se alquila bar-cafetería en Ibi. En pleno funcionamiento y con muy buena clientela. Tel. 610 341 828.

Se vende plaza de garaje en Castalla, calle Blasco Ibañez, 12. Ubicada en primera planta, fácil aparcamiento. Cabe un vehículo grande y una moto. Precio: 7.500€ (negociables). Tel. y whatsapp 653 218 882 (Andrés). andresruisan@gmail.com

EMPLEO

OFERTAS:

Se necesitan AUXILIARES DE AYUDA A DOMICILIO en Ibi, Castalla, Onil y Sax para la empresa Asistencia. IMPRESCINDIBLE TENER TITULACIÓN. Horario: Dependiendo de la demanda. Salario: Según convenio. Se valorará tener vehículo propio. Funciones: Servicios de Atención Personal, Servicios Domésticos. Enviar CV a: infoibi@asisenzia.es o dejar el CV en: Calle Felipe II, 20 bajo, Ibi.

Empresa de Ibi necesita aprendiz peón de electricidad. Tel. 647 406 444.

EMPRESA DE IBI necesita MATRICERO-AJUSTADOR CON EXPERIENCIA. Contacto: 630 038 604.

Se necesita ayudante de cocina para restaurante en Tibi. Todo el año. Con coche propio. Tel. 687 574 056.

Empresa de Ibi necesita personal para cubrir puestos de: oficial de 1º matricero-ajustador y oficial de 1º técnico de control numérico. Tel. 630 038 604.

DEMANDAS:

Se frece señora para cuidado de personas mayores, a partir de las 15 h. y noches. También para trabajos de limpiezas. Tel. 642 820 844.

Se ofrece Chico para cuidar niños de cualquier edad entre semana y fines de semana, y dar clases particulares de Primaria con atención personalizada para Ibi y comarca (me desplazo a domicilio). Los interesados contactar al 965 550 753, preguntando por José.

Persona responsable busca trabajo como auxiliar de cocina o peón de albañil. Disponibilidad inmediata. Tel. 642 176 203.

Se busca trabajo, externa o por horas, para cuidar ancianos o enfermos. Para Ibi y comarca. Con experiencia. Disponibilidad inmediata. Coche propio. Tel. 618 212 073.

Se ofrece chica para cuidadode personas mayores, niños, interna o por horas. También para limpieza, camarera u oficios varios. Tel. 613 458 886.

Se ofrece chica para trabajar en empresa, cuidado de ancianos y niños, limpieza, cocina, etc. Tel. 624 887 571.

Señora con papeles en regla, busca trabajo interna para cuidar personas mayores, o limpieza, con 20 años de experiencia. Tel. 613 303 153.

Se ofrece señora para cuidado de enfermos o niños, interna. Tel. 651 023 640.

Se ofrece chica para limpieza, cuidado de niños y ancianos. Sería y responsable, con referencias. Tel. 632 107 740.

Busco trabajo para cuidar personas mayores, limpieza. Por horas. Disponibilidad fines de semana. Tel. 633 416 497.

Se ofrece señora para oficios varios: cuidado de personas mayores, niños, limpieza... por horas, días o noches. Tel. 658 247 002.

Se ofrece chica para cuidado de ancianos o niños, limpieza, etc. Tel. 613 342 181.

Se ofrece persona para desbroce de parcelas, caminos, césped, cunetas, etc. Tel. 641 028 354.

Se ofrece señora para cuidado de personas mayores. Con 20 años de experiencia. Empleo interna, con papeles en regla. Tel. 672 541 357.

Mujer capacitada, con experiencia y buenas referencias, se ofrece como cuidadora de mayores, niños, limpieza, y cuidado y paseo de perros. Tel. 641 884 274.

Señorita de Ibi se ofrece para limpieza de casa y también para cuidado de personas mayores o niños. Tel. 642 420 233.

Se ofrece chica para cuidar personas mayores, interna o externa y también por horas. Y para limpieza o fábrica. Tel. 602 393 503.

Se ofrecen chica y chico para trabajar en oficios varios (cuidadores, limpieza, ayudante cocina, camarero, pintor...). Tel. 624 438 089.

Se ofrece señora para trabajos de limpieza, cuidado de niños y ancianos, o cualquier oferta laboral. Con referencias. Tel. 643 439 641.

Mujer responsable y con buenas referencias se ofrece para cuidado de personas mayores y niños. En Ibi y comarca. Con experiencia. Tel. 695 618 803.

Busco trabajo para el cuidado de personas mayores, interna o externa, o por horas; en Ibi. Tengo mucha experiencia. También para trabajos de limpieza u otra oferta laboral. Tel. 643 956 645.

Se ofrece chica para limpieza, ayudante de cocina o cuidado de ancianos, de día, de noche o por horas. Con experiencia. Tel. 657 053 327.

Se ofrece señora para cuidar personas mayores (alzheimer), con mucha experiencia. Horario a convenir. Tel. 646 102 080.

Busco trabajo para cuidado de personas mayores y/o limpieza. Con mucha experiencia. Tel. 634 429 232.

Busco trabajo en el cuidado de personas mayores por las noches, tengo experiencia. Tel. 641 469 930.

Busco empleo para cuidado de niños o personas mayores y limpieza. Interna o externa. Tel. 642 417 828.

Señora responsable con años de experiencia en el cuidado de personas mayores. Con buenas referencias. Interna o externa. Tel. 642 198 482 - 634 882 314.

Me ofrezco para trabajos de oficios varios, cuidado de personas mayores y niños, servicio de atención al cliente, decoradora de Navidad. Disponibilidad inmediata. Tel. 641 465 095.

Señora se ofrece para cuidar personas mayores en Ibi por la noche. Tel. 628 031 465.

Señora con experiencia, limpieza de casas. Interna o externa y por horas. Tel. 633 650 480.

Busco trabajo interna, externa y por horas. Tel. 602 114 018.

Ofrezco mis servicios para el cuidado de personas mayores, interna o externa, haciendo vacaciones, días sueltos, paseos. Limpieza de hogares. Disponibilidad inmediata. Tel. 641 028 794.

Me ofrezco para levantar o acostar personas mayores, soy muy responsable, atenta y cariñosa. Tel. 641 445 140.

Busco trabajo para cuidar personas mayores y niños, en Ibi. Tengo 21 años, con experiencia, me considero una persona responsable, cariñosa, respetuosa. Tel. 641 992 421.

Se ofrece chica responsable para cuidar personas mayores. Interna o externa. Tel. 637 065 066.

Se ofrece chica para el cuidado de niños, personas mayores, limpieza y tareas de hogar. Con experiencia y referencias. Tel. 642 547 438.

Pintor oficial ofrezco mis servicios a empresas o autónomos. Tengo el curso de 20 horas. Con vehículo propio. Tel. 654 322 758.

Busco trabajo para limpieza, tareas de hogar, cuidado de personas mayores, por horas o media jornada. Con experiencia. Tel. 666 919 986.

Busco trabajo como ayudante de cocina, camarero, transportista o en fábrica. Tengo carné de camión. Con experiencia en inyectado y soplado de plástico. Tel. 642 291 244.

Busco trabajo como albañil, pintor, en tareas del campo y agrícolas, o en cualquier otro sector. Tel. 671 264 187 (Juan).

Maely, soy una chica responsable, honesta, cariñosa, paciente... me ofrezco por horas, de externa o interna para cuidados de personas mayores, con experiencia y referencia. Tel. 612 404 365.

Me ofrezco para cuidados de personas mayores y de limpieza, con referencia y experiencia, soy una chica responsable y cariñosa (Azucena). Tel. 651

***Todos los anuncios de compra-venta entre particulares son gratuitos excepto Sección Inmobiliaria y Motor: 10 € (20 palabras)**

Envía este cupón a: **ESCAPARATE, Av. Juan Carlos I, 63, entlo. IBI** o por correo electrónico a: **escapate@escaparatdigital.com**

ANUNCIOS GRATUITOS — CLASIFICADOS

| |
|--------------|
| Nombre |
| Tel. |
| Texto |
| |
| |
| |
| |

332 952.

Busco trabajo para cuidar personas mayores, dependientes, discapacitados, niños. Noches, días, fines de semana y festivos. Tengo 46 años y mucha experiencia. Muy responsable y trabajadora. Dentro o fuera de Ibi. Tengo coche propio. Tel. 651 830 073.

Se ofrece chica con experiencia para el cuidado de ancianos. Interna o por horas. Disponibilidad inmediata. Tel. 625 459 774.

Busco trabajo de limpieza, recepcionista o atención al cliente. Tel. 611 044 392.

Diseñador industrial busca trabajo, con conocimiento de control numérico CNC, inglés atención al cliente, etc. Tel. 75 48 32 16 81.

Busco trabajo de interna, tengo experiencia en el cuidado de personas mayores. Tel. 666 817 520.

Busco trabajo cuidando personas mayores, por horas, por días o de interna, con recomendaciones y experiencia. También hago limpieza por horas. Tel. 663 596 927.

Busco trabajo para limpieza, cuidar personas mayores, cocina, bar,... Tel. 643 925 186.

Busco trabajo cuidando de personas mayores así sea de medio tiempo o por horas y también de limpieza, en Ibi. Tel. 632 456 990.

Busco trabajo limpieza de hogar, cuidado de personas mayores. Cuento con experiencia. Tel. 651 549 835 (Estefanía).

Busco trabajo como acompañante-cuidadora de personas mayores y niños, aseo de pisos... Tel. 632 055 073 (Marleny).

Se ofrece señora responsable, con muchos años de experiencia y muy buenas referencias para el cuidado de personas mayores. Por horas, a tiempo completo o por las noches. Incorporación inmediata. Tel. 642 740 920.

Matrimonio sin carga familiar se ofrece para guardeses en zona rural y trabajos agrícolas. Es de urgencia, para cubrir necesidades básicas. Con experiencia, ambos de 37 años y muchas ganas de trabajar. Tel. 667 022 453. yanramello@gmail.com

Mujer responsable y trabajadora busca trabajo para limpieza por horas, cuidado de niños y personas mayores, empresas, montaje, apta para cualquier trabajo. Tel. 640 058 630.

VARIOS

Vendo tienda de campaña nueva, para estrenar, marca Dunlop, por 15€. También **cámara deportiva**, nueva, sin estrenar, 15€. Tel. 644 471 459.

Se vende máquina de coser industrial, marca SIGMA. Precio a convenir. Tel. 697 301 642.

Compro coche preparado para minúsvulo, automático, con los pedales en el volante, económico. Tel. 633 199 175.

Se vende estufa de leña. Muy buen estado. Dimensiones 66x58x47 cms. Carga frontal y lateral. 150 euros. Tel. 610 078 403.

Vendo comedor, dormitorio juvenil y dormitorio de matrimonio. Muy buen precio. Tel. 627 470 184.

Se ofrece chico para dar lecciones de guitarra y/o clases de inglés para particulares, con atención personalizada. Niños y adutos. Tel. 692 951 088.

LOGOPEDA con amplia experiencia y formación, imparte sesiones de rehabilitación del lenguaje, habla, voz y audición. A domicilio. Zona Castalla, Onil, Ibi y Alcoy. Tel. 609 023 708.

Vendo colección 'Genios de la pintura' (50 libros). Precio a convenir. Tel. 617 142 898.

Vendo Máquina de coser con mueble. Precio a convenir. Tel. 617 142 898.

Vendo equipo de música y discos de vinilo (LPs y singles). Precio a convenir. Tel. 617 142 898.

Persona sola responsable, busco casa para cuidar. Con garantías. Me hago cargo de luz y agua. Tel. 660 462 312.

Vendo cazadora de cuero negra, talla 64. Precio a convenir. Tel. 622 249 589.

Vendo muchos metros de goteros, grifos, codos, etc... y un depósito de gasoil de calefacción de 800 litros. Precio a convenir. Tel. 695 367 434.

Vendo dormitorio juvenil completo, en buen estado, lo monto en casa. 300€. Soy de Biar. Tel. 644 971 476.

Corte de cabello e higiene de pies para señores de la tercera edad. A domicilio. Tel. 643 518 845 (María).

Vendo teclado de piano Forte, en perfecto estado. Precio a convenir. Tel. 605 573 171.

Ofrezco vivienda sin coste alguno. Para persona o matrimonio. Solo por ayudar a dos personas mayores. Pagaría aparte por la limpieza de la casa. Con carné de conducir, no necesario que tenga coche. Tel. 651 800 479.

Vendo muebles supereconómicos, mesa, sillas, camas, mueble auxiliar para restaurante. Tel. 680 684 364.

Compro tebeos antiguos de los años 1940-1965. Tel. 722 341 776.

Vendo zapatos chica comparsa Tuareg. Nº 39. 15 euros. Tel. 680 684 364.

SUPER OFERTA!!! Muebles despacho. Mobiliario moderno y elegante prácticamente nuevo, sin ape-

ESCAPARATE
¿Aún no te anuncias con nosotros?
Infórmate en:
96 655 20 38 - 616 206 625

KIOSCO MONTILLA
desde 1967
Mercado Central - Puesto nº 1 - IBI
Tel.: 96 655 20 78

onda 15
106,0 FM
Uniendo comarcas
Carrer Mig, 24 • Castalla
Tels. 96 556 06 01 - 865 522 453

radio ibi
107.7 FM
Tel 96 555 31 81 fax 96 555 34 48 info@radioibi.com

Giravela
LIBRERÍA - PAPELERÍA - COPISTERÍA
Tlf. 96 684 52 33
C/ Joan Fuster, 9 - Ibi

TODO PRENSA
AVDA. DE LA PAZ, 10 • IBI
TEL. 673 045 206

ESTANCO DULZURA
TABACO, CAVA, QUINIÉLAS Y REVISTAS, ARTÍCULOS DE REGALO, PAPELERÍA
C/ COMUNEROS DE CASTILLA, 2
IBI 03440
ALICANTE
T:965 550 886

Quiosco Les Eres, 27
Tel. 96 655 13 67 • C/ Les Eres, 27 • 03440 Ibi
Prensa • Revistas • Quiniélas

Un hermanamiento muy esperado

Ibi y Tomelloso han culminado su hermanamiento, sellando a nivel oficial una unión que comenzó hace más de 70 años con el gran flujo migratorio procedente de la localidad manchega a estas tierras del interior de Alicante, atraídos por el auge de la industria juguetera.

El acto institucional se celebró el sábado 1 de octubre donde la alcaldesa de Tomelloso, Inmaculada Jiménez, firmó en el libro de honor de la Villa, como antes lo hiciera el alcalde de Ibi, Rafael Serralta, en su visita a Tomelloso.

Finaliza así un proceso donde ha habido intercambio de folclore, gastronomía, fiestas y mucha historia compartida a través de recuerdos y vivencias entre familias y amigos.



FOTO: FRANCISCO GIL

