



La política y el matrimonio,
son inventos del demonio.
Anónimo

ESCAPARATE

Periódico Independiente
de la Montaña

Del 16 al 22 de noviembre de 2012
AÑO XIX • Tercera Época
Número 666

1,40 €



www.escapatedigital.com

Rocamora, dispuesto a ceder gratuitamente la superficie necesaria para la planta eléctrica en la zona de El Pla-La Cañada

El empresario del macroproyecto de Onil 'regala' a Iberdrola los terrenos para la subestación en la comarca

De aceptarse este ofrecimiento, la compañía se ahorraría los 922.000 euros que debía pagar por instalarse en Castalla

PÁGINA 11

Los tres sueldos de Mayte Parra suman más de 5.600 euros al mes

La primera edil recibe del Ayuntamiento de Ibi 893 € al mes en concepto de indemnización y no 500 euros como afirmó en una entrevista en Radio Ibi

página 5 y editorial

IBI

Serralta abre una comisión de averiguación sobre las facturas duplicadas

4

TIBI

Los jubilados tendrán nueva sede en el edificio que ocupa la biblioteca

14

CASTALLA

El puente de la Depuradora estará reparado antes de que acabe el año

13

DEPORTES

Más de 300 escolares participan en el XXVI Campeonato de la Inmaculada en Ibi

15



Huelga general en la comarca. Unas cuatrocientas personas se concentraron el 14 de noviembre en la plaza de la Tartana de Ibi, convocadas por los sindicatos CCOO y UGT, que calificaron de éxito la huelga general al registrarse un seguimiento del 70 por ciento en la Industria de la comarca y un 50 por ciento en la Sanidad. En los ayuntamientos, el paro fue secundado por un 40 por ciento del funcionariado y en Educación fue masivo entre el alumnado.

PÁGINA 7

Restaurante a la carta
Menú diario y fin de semana
Sorprendente menú especial niños
Fines de semana y festivos:
ludoteca y cuidadora infantil
Celebraciones: cumpleaños,
comuniones, banquetes...

HORARIO: de lunes a jueves de 8 a 16 h. y de 20 a 23 h.
Viernes y sábado de 8 a 23:30 h. - Domingo de 8 a 16 h.

C/ Escoleta, 4 (Hotel del Juguete) • Ibi • Tel. 627 578 540

Petit Coco

MODA INFANTIL DE 0 A 16 AÑOS • PUERICULTURA
ESPECIALISTAS EN LISTAS PARA BEBÉ • MÁS DE 15 AÑOS DE EXPERIENCIA

abriga lo que más quieres

CONJUNTO 49 €

CONJUNTO 58'90 €

CHAQUETA PLUMAS desde 45 €
GORROS desde 10 €
CHAQUETA DE VESTIR LANA desde 20 €

Dr. Marañón, 8 - Tel. 96 655 15 76 - Ibi

carpintería
La Ibense
especialistas en muebles de cocina
www.clicocinaseinteriores.com

DISEÑAMOS TUS IDEAS

Jaime I, 74 (junto Centro de Salud 2) • IBI
Tel. 96 555 24 86 - Móvil: 617 403 820
Horario: de lunes a viernes, de 10 a 13:30 h. y de 17:30 a 21 h.
Sábados, de 10 a 14 h.

La pregunta

LA OPINIÓN DE NUESTROS INTERNAUTAS

¿Está de acuerdo con la huelga de las farmacias?

Puedes participar en www.escapatedigital.com

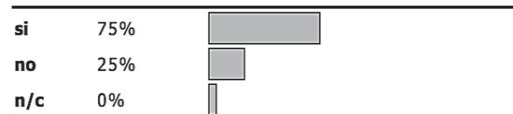

¿Cree que el Gobierno cambiará su política tras la huelga?



Juan Chamorro,
jubilado

“Creo que ya no recortará más”

"Yo creo que sí, que ya no recortará más.

Pero lo creo al margen de la huelga porque yo considero que con las huelgas no se adelanta nada y siempre pierde el mismo: el trabajador.

Estoy convencido de que no habrá más recortes y que a partir de ahora las cosas mejorarán.



Juan José Arena,
carpintero

“Europa no le dejará echarse atrás”

"Yo creo que las cosas van a seguir igual. El Gobierno no modificará nada, de momento no hará caso. Además es que pienso que no puede echarse para atrás porque está pendiente de Europa y no le van a dejar.

Las reformas que se han hecho no se cambiarán aunque confío en que no haya más recortes”.



Trinidad Rico,
ama de casa

“Será peor, con medidas más duras”

"Que va. Creo que será todavía peor y que el Gobierno va a poner medidas más duras.

Las huelgas no sirven para nada, sólo para armar follón.

Si estuviésemos más unidos, a lo mejor conseguiríamos tener más fuerza. Pero tal y como están las cosas, no lo creo”.



Rad Joan Cristian,
parado

“No creo que el Gobierno haga caso de las protestas”

"No creo que el Gobierno tome en cuenta las protestas de los ciudadanos. De todos modos, yo creo que las huelgas son muy importantes y no caen en saco roto.

Otra cosa es que consigan lo que se proponen. En este caso, no creo que haya cambios”.

NOVIEMBRE

L	M	M	J	V	S	D
			1	2	3	4
5	6	7	8	9	10	11
12	13	14	15	16	17	18
19	20	21	22	23	24	25
26	27	28	29	30		



Meng. 7



Nueva 13



Crec. 20



Llena 28

PASÓ EN

Marzo 1993

En la edición de la Feria Internacional del Juguete de ese año asistieron 49 empresas y ya se destacaba en varios medios de comunicación la ausencia de algunas grandes firmas del sector juguetero.

En ese certamen, las firmas Famosa de Onil y Jesmar de Biar consiguieron premios a los mejores juguetes.

Archivo Escapate. Febrero 1992

Diario de un mequetrefe

FAMOSA (Fábricas Agrupadas de Muñecas de Alicante S.A.)

Vicente J. Sanjuán



La antigua FAMOSA se traslada a Alicante capital, más lejos de su origen y más cerca de los mares de China. Las muñecas de FAMOSA ya no se dirigen al portal sino que se dirigen al puerto de embarque, con un contenedor como abrigo para surcar los mares del mundo. Si D. Ramón Sempere Quilis viera esta historia se ahogaría en sus propias lágrimas.

Estos no son tiempos románticos, no.

Después de leer las explicaciones de unos y de otros me vienen a la cabeza más preguntas que respuestas. ¿Por qué compró FAMOSA a FEBER? ¿Por qué cedió sus naves al gerente de FEBER, Manuel Rodríguez, que se las alquiló mediante contrato legal? ¿Por qué FAMOSA no ha hecho un proyecto industrial al estilo de ACTIU con activos patrimoniales radicados en la Foia? ¿Actuó Manuel Rodríguez como casero resentido contra FAMOSA o simplemente se dedicó a defender sus derechos como arrendador y el tema se le ha ido de las manos? ¿Ha actuado FAMOSA de mala fe contra los ayuntamientos de la zona? ¿Hubieran podido hacer más los políticos de Onil/Ibi en este tema? ¿Lo de las naves de Vilaplana y el casero acosador son una causa eficiente de su marcha o son una cortina de humo para deslocalizar la marca de la Foia y de Europa de manera paulatina? ¿Por qué, por qué (Mourinho dixit)?

Si el viejo adagio catalán dice que el abuelo crea la empresa, el hijo la mantiene y el nieto se la pule en putas y vino, en el caso de FAMOSA la fábrica se la vendieron los hijos a unos tipos de Miami, Sun Capital, que no saben nada del abuelo Ramón y de los demás que decidieron agrupar varias empresas para obtener mejores precios de sus proveedores hace menos de 100 años.

No son, estos, tiempos románticos, no.

Y lo siento por los trabajadores que van a entrar en un oscuro tiempo de zozobras laborales. Y de aquí a China o a Nigeria o a India no hay autobús.

P.D.: Maite Parra, últimamente, no se entera de nada. Tantas horas trabajadas y tantos viajes para el bien de Ibi y se le va FAMOSA sin enterarse, se entera a posteriori que hay varias empresas amigas que le facturan al Ayuntamiento por duplicado y triplicado, Juanito se le pone enfermo y se le cura milagrosamente a ritmo de Creuá. Por no enterarse, no se entera ni de lo que cobra (o eso parece). Sus electores deberían de comprarle un sonotone o unas gafas de vista, o las dos cosas.



En clave de humor



Cartas de los lectores

Los escritos dirigidos a esta sección deben llegar mecanografiados con un máximo de 350 palabras. En caso contrario, ESCAPARATE se reserva el derecho a publicarlos, resumirlos o extraerlos. Los escritos aparecerán publicados con la firma del autor, nunca con seudónimo, quien debe hacer constar su nombre y apellidos, domicilio, teléfono y D.N.I. Los escritos pueden enviarse por correo, por fax al número 96 555 35 51, o por correo electrónico a: escapate@escapatedigital.com

Sobre la situación política de Castilla

El pasado 30 de octubre asistimos a un pleno del Ayuntamiento de Castilla que afortunadamente nada tuvo que ver con aquel polémico del 17 de setiembre retransmitido en directo por Movitel y con mas de 1400 reproducciones en "Youtube".

Nos unimos a la demanda de UCiD de que se acaben los "circos" en el Ayuntamiento, en la actual situación económica y política, ver ésa algarabía de los dirigentes es como ver saltar al capitán del crucero a un bote salvavidas mientras el barco se hunde.

De aquel pleno estamos esperando la publicación anunciada por el concejal Palma de las facturas mencionadas

durante el mismo, ya que volver a meterlas en el cajón supondría manchar la política del PSOE de Castilla con la misma basura que ha quedado la del PP mientras no se demuestre lo contrario, precisamente con la publicación de ésas facturas.

Pero el pleno del 30 de octubre parecía pactado de antemano. Como si hubiesen recordado al Conde de Lampedusa -Si queremos que todo siga como está, es necesario que todo cambie- La imagen de los grupos del pleno había quedado tocada y temiendo perder sus sillones por ésta actitud, por la caída lógica de sus partidos (responsables de la situación general de España) y por partidos emergentes, hoy fuera del Ayuntamiento, como EU

y UPyD.

Cómo no lamentar una y otra vez la devolución "gratuita" por parte del anterior alcalde de la fianza a la constructora de Castalla Internacional, curiosamente unas semanas antes de declararse en quiebra, y que ahora hace que falten 1.400.000 €uros para terminar la urbanización. Los que pagan, los de siempre, los propietarios, los vecinos que desean vivir en un entorno urbano, con su luz, su alcantarillado... Por lo que pagaron cantidades que no van a recuperar, pues hoy en día, ésas viviendas están valoradas en la mitad del precio que pagaron.

Se vió varios "brindis al sol" en las propuestas aprobadas, cosas tan paradójicas como que los representantes municipales de los partidos políticos que están en los consejos de administración de las Cajas que desahucian a las familias, pidan en un pleno municipal evitar los desahucios.

UPyD defiende la "dación en pago" desde que nació el partido, allá por el

Editorial

Facturas falsas, mentiras, estridencias y Mayte Parra

Atribuirse los éxitos a sí misma (los pocos que le quedan) y repartir escándalos y errores hacia los demás. Ésta es la práctica habitual de la primera edil de Ibi que ya ha perdido la poca credibilidad que le queda.

Sin lugar a dudas, la última intervención de la alcaldesa de Ibi en la emisora pública es una de las más lamentables y desafortunadas que los oyentes han tenido que sufrir. Como viene siendo costumbre, la radio se convierte en un púlpito donde, lejos de enfrentarse a una rueda de prensa abierta a preguntas con periodistas, los ciudadanos padecen un discurso-monólogo muy poco esclarecedor sobre el último escándalo económico de Ibi, otro más.

Mayte Parra tardó tiempo para ir a ‘su’ radio y comenzar su habitual lanzamiento de cuchillos a diestro y siniestro. Ahora, además de a la oposición, también le tocó a los servicios económicos, ingenieros municipales y, sorprendentemente, a este medio de comunicación (gracias). Sin olvidar la prepotencia de la que hizo gala la edil cuando una oyente intervino en el programa matinal exigiéndole que se identificara con nombre y apellidos, antes de escuchar las preguntas de esta vecina de Ibi. Todo un ejemplo de arrogancia que la retrata y la descubre.

Los poco convincentes argumentos dados sobre “algunos errores contables que son subsanables y pasan en todos los ayuntamientos de España”, revelan la poca o nula voluntad que tiene Parra de que todo este asunto sobre facturas duplicadas y triplicadas se esclarezca.

Entre otras cosas porque han sido los concejales de la oposición los que han forzado a abrir una investigación con facturas en la mano, gracias al trabajo informativo que realizó Escaparate y por el que ya se conocen documentos oficiales de proveedores aparentemente falsos y por las que se han pagado miles, decenas de miles de euros de forma presuntamente fraudulenta. Todo relacionado con la investigación que tiene abierta la Brigada de Delitos Económicos de la Policía Nacional sobre el caso de las cuentas en Suiza y por el que dimitió el concejal y mano derecha de la alcaldesa, Miguel Angel Agüera, por cinco presuntos delitos, instrucción que sigue bajo secreto sumarial y donde también está siendo investigada la primera edil.

“Yo no he firmado nada”

Así zanjaba Mayte Parra el asunto y empezaba su particular reparto de ‘marrones’ contra funcionarios de distintos departamentos. La habilidad con que la alcaldesa evita asumir cualquier tipo de responsabilidad aburre hasta el punto de que nadie se lo cree. Ha pasado del victimismo más lacrimógeno, al “eso no le he firmado yo”. Cuesta creer que la primera edil no se haya enterado de este asunto, entre otras cosas porque en el Ayuntamiento de Ibi no se mueve un solo papel sin previa autorización o conocimiento de su alcaldesa. Así funciona. Y si no se ha enterado, es que es manifiestamente incompetente para desempeñar el cargo que ostenta. Nueve años de imputaciones, grabaciones, dimisiones, cajas B, etc, son hechos que deberían haber puesto ya en alerta a la máxima responsable y las personas de su alrededor.

El descubrimiento de facturas pagadas por duplicado y triplicado es la gota que colma el vaso de la tolerancia de los ibenses que están siendo testigos de uno de los episodios más vergonzosos y deplorables de nuestra democracia local.

Dedicaciones exclusivas y reparto de sueldos

El segundo capítulo hay que dedicarlo al incoherente y falaz discurso que Mayte Parra realizó en su púlpito habitual -que es la radio que pagan todos los ibenses- sobre el reparto de sueldos y el documento que las regula: las Bases de Ejecución. Se trata de un documento oficial, anacrónico y poco real para los tiempos que corren, que se firmó por todos los grupos municipales cuando Vicente García ostentaba la Alcaldía, allá por 1995. En él se establecen los sueldos y reparto de retribuciones (que no horarios ni obligaciones) de todos los concejales y grupos de la oposición. Según las declaraciones (extraoficiales) de Parra, ella no estaba de acuerdo con que los grupos de ADIi y EU no tuvieran un edil con dedicación exclusiva y se repartieran las asignaciones económicas a su conveniencia, todo esto tras las elecciones del 2011.

Es paradójico y perverso que en aquel momento la edil no abriera la boca para reclamar una modificación de ese documento que regula los sueldos, haciendo ahora lo contrario a lo que reclamaba como injusto: repartir los cerca de 47.000 euros del sueldo de Agüera entre cuatro de sus concejales que no están liberados. Suena a burla grotesca a los ciudadanos que ella no modificara este documento cuando tuvo la mayoría absoluta y pudo hacerlo. Una infamia más de Mayte Parra que empieza a quedarse sola y que depende cada vez más de la finita paciencia de los que la mantienen en su poltrona. No sabemos hasta cuándo.



2007.

Se vió una oposición liviana que dejó pasar los datos del fiasco del concierto de Maldita Nerea que ha hecho perder entre 30.000 y 40.000 € a los habitantes de Castalla. sin que ni siquiera mediara un contrato tal y como señaló el aún Concejal del tripartito Juan Antonio Rico Mira. Cosa que es a todas luces ilegal y que la oposición no parece muy dispuesta a denunciar. Porque señores no nos equivoquemos, aunque hayan hecho la pantomima de usar de cabeza de turco "momentánea" al Sr. Álvaro Palma, todos los concejales del grupo socialista sabían lo del concierto. Y si no lo sabían deberían dimitir por no enterar-

se de nada cuando su función es precisamente lo contrario.

Si nos permiten sugerir y siendo mas realistas, rebajen el IBI, éso si está en sus manos. Actualicen el precio real de las viviendas y el IBI saldrá a la baja, desahogando a muchas familias.

Para finalizar, desde UPyD Castalla apoyamos y nos solidarizamos con los trabajadores de Famosa , Feber y auxiliares de la comarca, poco podemos hacer en gestiones o tratos mercantiles en el libre comercio pero si algo creen que podemos hacer, no duden en contactar con nosotros.

Miguel Ángel Sánchez Rico. Afiliado de UPyD en Castalla

Cáritas de Castalla pide ayuda a los políticos

Estimados señores del M.I. Ayuntamiento de Castalla: En esta carta nos dirigimos a ustedes por estricta necesidad. Cómo saben, los tiempos que vivimos son duros, muy duros. En especial para aquellas personas que menos tienen y que son precisamente el objetivo de nuestra labor.

Sin ánimo de cansarles con un recordatorio de lo que a diario nos muestra n los medios, queremos hacerles partícipes de las tremendas necesidades por las que muchos de nuestros conciudadanos están pasando. No tenemos que ir fuera de nuestro pueblo para ver cómo la pobreza

se instala en los hogares. La caridad es una virtud humana y esencia misma de los católicos, que hay que practicar siempre, pero si hay un momento en que hay que practicarla más que nunca, es ahora.

Pretendemos hacerles llegar esta llamada de socorro para solicitarles que aumenten las cantidades económicas que actualmente se están destinando a las necesidades inmediatas de las personas sin recursos. Ustedes son los representantes electos de esos mismos ciudadanos que pasan hambre; Si, hambre. Y es evidente que no está en sus manos la solución a tanta desgracia. PERO LO QUE SÍ ESTÁ EN SUS MANOS ES ALIVIAR ESE SUFRIMIEN-

TO. Si lo creen conveniente, les emplazamos a mantener las reuniones que sean necesarias para informarles de las necesidades más inmediatas con el fin de ayudar.

Muchas gracias por su atención.

Loli Alcover, Cáritas Castalla

666, el número de la bestia

Escaparate, que para algunos es el mismo demonio, llega a su número 666, y como este es el número del maléfico, según dicen, pues hemos decidido enseñar los cuernos y el rabo... en la portada. Gracias a todos por vuestra confianza.

N. de la R.

<p>ESCAPARATE www.escaparatdigital.com info@escaparatdigital.com</p> <p>ESCAPARATE no se hace responsable de la opinión de sus colaboradores en los artículos publicados, ni se identifica necesariamente con el contenido de los mismos.</p> <p>Por motivos de espacio, ESCAPARATE se reserva el derecho de publicar cualquier artículo, carta o sección.</p>	<p>Edita: Àrea oberta comunicación</p> <p>Redacción y administración: Avda. Juan Carlos I, 63 Entresuelo - Local 5 03440 IBI (Alicante) Tels. 96 655 20 38 Móvil: 616 206 625</p>	<p>Director: José Manuel Solano Andreu</p> <p>Redacción: Pilar Luz César Manuel Romero</p> <p>Deportes: César Manuel Romero</p>	<p>Director Comercial: Francisco José Abarca Cruz</p> <p>Administración: José Miguel García</p> <p>Diseño y maquetación: AREA OBERTA, s.l.</p>	<p>Colaboradores deportivos: Ibi: Paco López, Vicente Vicedo (Rayo Ibense), Quintanilla (Peña Madridista), Pina y Calero (UD Ibense)</p> <p>Castalla: José Payá</p> <p>Onil: Nacho Sempere</p> <p>Biar: José Ignacio Satorres</p> <p>Tibi: Eladio Cremades</p>	<p>Opinión: José L. Fernández, Juan J. Fernández, Vicente Sanjuán</p> <p>Ilustraciones: Javier Campoy, Vicente Blanes</p> <p>Fotografía-colaboraciones: Verdú Fotógrafo, Manuel Iváñez, Fotos Juan, Raúl Fuster, Paco Crespo, Josefina Molina, ASA3, Fotos Durá, Fotos Lledó, Salu Ribera, Pardines, Ángel Casarejos</p>	<p>Fotografía: AREA OBERTA, s.l. José María Gómez</p> <p>Imprime: Servicios de Impresión de Levante, S.A. Depósito legal: A -1.092 - 1991 ISSN: 1131-7752</p>	<p>Reservados todos los derechos. Este periódico no puede ser reproducido, ni en todo ni en parte, por medio alguno cualquiera que sea su naturaleza y técnica, ni puede ser transmitido por ningún sistema de comunicación, ni sus contenidos radiados o emitidos por emisoras de radio o televisión, aún citando la fuente de procedencia, sin permiso previo, expícito y documentado del editor propietario de la publicación.</p>
---	--	---	---	--	--	---	--

Comarca

Ibi / Tibi / Biar
Onil / Castalla

Una obra del artista colivenc Salvador Vidal, seleccionada para la XXIV Bienal de Pintura Eusebio Sempere de Onil

Cáritas Parroquial de Castalla pide ayuda urgente a todos los grupos políticos con representación en el Ayuntamiento

A propuesta del concejal de Hacienda, Rafael Serralta

El PP crea una comisión de averiguación sobre el pago de facturas duplicadas

La alcaldesa se desvincula del asunto y afirma que "habrá que preguntar al ingeniero que ha firmado"

Pilar Luz. IBI

El concejal de Hacienda, Rafael Serralta, ha creado una comisión de averiguación para esclarecer la presunta trama sobre el desvío de pagos por triplicado a proveedores, que destapó Escaparaté y que ha sido confirmada y denunciada por los tres grupos de la oposición.

Serralta indica que el objetivo de esta comisión "es averiguar si estamos ante errores contables, o bien ante una trama de corrupción". El edil asegura que en las próximas semanas dispondrá de toda la información para determinar la característica de los hechos que se denuncian.

Como informó este periódico la pasada semana, en la última comisión de Hacienda del 7 de noviembre, el interventor municipal confirmó las presuntas irre-

gularidades cometidas en el pago de facturas, al presentar el concejal socialista Vicente Bernabeu un estudio minucioso de las facturas emitidas por uno de los proveedores al Ayuntamiento, y que está siendo investigado por el juzgado de Ibi.

PSOE, ADI y EU denunciaban en un comunicado que "se está delante de una trama para estafar al Ayuntamiento, en la que estarían implicadas varias personas y diversas empresas proveedoras".

"Yo no he firmado nada"

La alcaldesa se desvincula de este asunto, durante una entrevista en la emisora municipal, afirmando que "yo no tengo nada que ver con el pago de facturas, en todo caso los servicios económicos porque hay firmas de responsables. Si hay un



El concejal de Hacienda, Rafael Serralta

ingeniero que ha firmado, habrá que preguntarle por qué".

De todos modos, Mayte Parra indicaba que puede tratarse de errores "porque en el Ayuntamiento hay más de 4.000 movi-

mientos y pagos al año. Si las facturas aparecen pagadas dos veces se compensan".

Según la primera edil, este tipo de errores ocurren en todos los ayuntamientos de España.

Trabajadores y padres del sector de la discapacidad organizan la 'Marcha por la dignidad y el respeto'

La marcha llegará a Ibi el 22 de noviembre y al día siguiente habrá actos informativos

Pilar Luz. IBI

Ante la perspectiva de la Conselleria de dar comienzo a la aplicación del nuevo Modelo de Financiación para los centros que atienden a personas con discapacidad, un grupo de trabajadores, padres y simpatizantes del sector

de la discapacidad ha organizado una marcha a pie hasta Valencia con el lema 'Marcha de la Discapacidad por el Respeto y la Dignidad', que partirá de Alicante el 19 de noviembre.

Los participantes pasarán por aquellos municipios donde hay centros y servicios de atención a

los discapacitados para ir sumando efectivos a la marcha. En cada localidad, se utilizarán las infraestructuras de los propios centros, con el fin de pernoctar.

La marcha llegará a Ibi la tarde del jueves 22 de noviembre y, tras pasar la noche en el Centro Ocupacional, se realizará

por la mañana diversos actos de difusión e información, para seguir hacia Alcoy después.

Los objetivos que se persiguen son hacer visible la insoportable situación por la que atraviesa el sector y la paralización del Modelo de Financiación que quiere imponer el Consell.

Qué dicen los internatutas...

sobre los 'enchufes' de Mayte Parra

MANDO Y ORDENO: quina poca vergoña, com te que funciona este país mientras queden politics que fan este tipo de cosas, aso es una actitud de mando y ordeno.

Cristina: Nuestro ayuntamiento está podrido, y la alcaldesa se afana cada día en pudrirlo más y más. Ya es hora de abrir la ventanas y pegar una buena limpieza. Hay demasiada mierda ahí dentro...

Esther M.: Espero que la oposición esté a la altura y nosotros los ibenses también tenemos mucho que hacer y decir...

quemadita: Y las necesidades de otros departamentos para cuando.... Ahijij Que decían que no se iba a contratar a nadie. qué poca vergüenza y luego dicen que el ayuntamiento no es una empresa de colocación de personal y entonces esto que es?

Ibense cansado: Estoy muy de acuerdo con las palabras de Nicolás...pero me gustaría preguntarle a él: 1º.-¿Cuántos sueldos cobra él del ayuntamiento? 2º.-¿Es cierto que renunció a tener una secretaria pero no renunció al sueldo de esta? Me gustaría que alguien aclarara esto porque de ser cierto...

Incultura: Me parece increíble, ¿cómo pueden pasar estas cosas? Después de quitar gente en un sitio, pone a gente en otro, menudo cachondeo! Hay dinero para lo que le interesa. Nunca hay dinero para la cultura. Vaya panda.

Recaredo: La política de personal se adapta en estos momentos a la conveniencia de Maite Parra, no de Ibi...

Más comentarios en nuestra web: www.escaparatdigital.com

oro comercial
taller de joyería

C/ Constitución, 24 (frente BBVA) Tel 966 980 336 IBI

compramos tu oro
pagamos en efectivo y al instante

vende tu oro
porque ya no lo quieres

oro comercial
taller de joyería

también compramos plata

¿A cuánto le sale la hora de trabajo a la alcaldesa?

Los tres sueldos de Mayte Parra suman más de 5.600 euros al mes

P.L. IBI

En su última entrevista en la emisora municipal, la alcaldesa afirmó que sólo cobra 500 euros al mes del Ayuntamiento en concepto de indemnizaciones y que por ese dinero “miren a cómo me salen las horas”-decía-le dedica todo el tiempo que haga falta a la gestión municipal.

Mayte Parra soltó frases como: “Mi pueblo no nota que yo he dejado de cobrar mi sueldo del Ayuntamiento porque le dedico las mismas horas. Si tengo que estar una mañana con Vilaplana y otra con Famosa, estoy”. [...] Saquen a cuánto me sale la hora. Pero lo hago muy a gusto”.

Sin embargo, la alcaldesa no cobra 500 euros al mes del Ayuntamiento, sino 10.723 euros anuales por asistencia a plenos y juntas de gobierno. Esta cantidad se traduce en 893,64 euros mensuales brutos, o bien, 666,48 euros netos al mes.

Sueldo de diputada

Lo verdaderamente importante y que omitió a los oyentes la primera edil es el sueldo que percibe como diputada de las Cortes Valencianas, adonde acude dos veces por semana, y que fue el que ella eligió al ser designada, puesto que la ley no permite a un político cobrar salario de dos administraciones públicas.

Como diputada, Parra percibe una retribución anual de 56.895 euros. Esta cantidad corresponde a los siguientes conceptos: 33.049 por diputada, 10.590 euros por kilometraje, al vivir a más de cien kilómetros de la



La alcaldesa, Mayte Parra

capital, 5.118 por dedicación exclusiva; a los que hay que añadir 8.138 euros por su cargo de vicepresidenta de la comisión de Nuevas Tecnologías y Sociedad de Conocimiento de las Cortes, una comisión que se ha reunido una sola vez en 2012.

Las retribuciones de la primera edil ascienden, pues, a 67.618 euros anuales, por lo que le sale la hora de trabajo muy bien remunerada.

Pero no sólo eso. Los exmiembros de las Cortes que cuenten entre 7 y 9 años de mandato en el Legislativo tendrán derecho a una paga vitalicia que les complemente la de la Seguridad Social, de tal manera que se les asegure el 80% de la pensión máxima.

Dedicaciones exclusivas

Sobre las dedicaciones exclusivas que se reparten los grupos de la oposición, a excepción del PSOE, Escaparaté ya informó ampliamente en su número 609 del 9 de septiembre de 2011.

En aquel periódico, se detallaron las nueve dedicaciones exclusivas que tiene esta legislatura la corporación municipal y a los grupos a los que les corresponden. Es más, se publicó un cuadro con las retribuciones de

4

IBI

del 9 al 14 de septiembre 2011

ESCAPARATE

Comarca

Ibi / Tibi / Biar
Onil / Castalla

El Ayuntamiento de Onil amplía el horario de atención al público y lo establece de 8:30 a 14:00 horas

El Ministerio de Medio Ambiente y la Unión Europea invierten 160.000 euros en acondicionar el Río Verde en Castalla

La medida fue acordada el 28 de julio en la Comisión de Hacienda, ante la actual situación económica municipal

Los grupos políticos acuerdan una rebaja de los sueldos y su congelación durante cuatro años

Los concejales se aplican una reducción del 7'37 por ciento en las retribuciones totales

PL. IBI

Los grupos políticos municipales acordaron el pasado 28 de julio aplicar una reducción del 7'37 por ciento en sus retribuciones salariales, ante la difícil situación económica actual. Además, adquieren el compromiso de no aumentarlas en los próximos cuatro años.

El acuerdo establece rebajar el sueldo de la alcaldesa, que es el que se toma como referencia para el resto de los miembros de la Corporación Municipal, del 95% al 88%, calculado sobre el salario que percibe un director general de la Generalitat, que ronda los 60.000 euros anuales.

La reducción se aplica de forma lineal a todos los ediles. Las bases de distribución de los salarios de los políticos están fijados en un Pacto de Retribuciones que se aprobó en la legislación de 1995.

De este modo, los concejales delegados de área (tenientes de alcalde) perciben el 85 por

ciento del sueldo de la alcaldesa.

El resto de concejales delegados cobra el 22% y los ediles de la oposición el 12%.

En función del Pacto, los grupos de la oposición con dos o más concejales tienen derecho a una dedicación exclusiva (75% del sueldo de la alcaldesa) y todos los portavoces de grupo perciben un 8% más por esa función.

En el caso de los grupos de la oposición, solo el portavoz socialista, Antonio Martos, y el edil de EU, Santiago García, están liberados; el primero con un 65% (cede un 10% a una compañera de grupo) y el segundo con el 74% (el 1% restante es para el portavoz del grupo, Verdú, a cuyo sueldo se añade el 8% de la portavocía y el 12% por concejal sin delegación. En cambio, en ADII, los ingresos que percibe el grupo se reparten entre los dos concejales (60-40%). El CDL sólo tiene derecho a media secretaría de grupo.

La alcaldesa renuncia al sueldo municipal por el de diputada autonómica

Escaparaté. IBI

El 14 de septiembre, Mayte Parra tomará posesión de su cargo de diputada autonómica en las Cortes Valencianas.

Parra compaginará las funciones de alcaldesa y diputada y, como en la pasada legislatura, escoge el sueldo de diputada para ahorrarlo a las arcas municipales. Según indica en un comunicado, el ahorro supondrá 57.698,43 euros anuales, entre seguridad social y sueldo bruto.

La primera edil solo percibirá del Ayuntamiento las indemnizaciones por asistencia a Pleno y juntas de Gobierno.

TABLA DE RETRIBUCIONES ACTUALES TRAS LA REDUCCIÓN			
GRUPOS	DEDICACION	% SALARIO ALCALDIA	SALARIO (*)
Alcaldesa Mayte Parra	100%	100%	52.900 euros
Concejales Delegados de Área			
Rosa Ibáñez (PP)	100%	85% salario alcaldía	44.965 euros
Rafael Serralla (PP)	100%	85% salario alcaldía	44.965 euros
Miguel Ángel Agüera (PP)	100%	85% salario alcaldía	44.965 euros
Juanjo Santoyo (PP)	100%	85% salario alcaldía	44.965 euros
Amparo Pina (PP)	100%	85% salario alcaldía	44.965 euros
Retribuciones a grupos políticos a partir de dos concejales (PSOE, EU, ADII)			
PSOE			
Antonio Martos (**)	100%	73% salario alcaldía	38.600euros
EU			
José Vicente Verdú (**)	parcial	21% salario alcaldía	11.100 euros
Santiago García	100%	74% salario alcaldía	39.150 euros
ADII			
Nicolás Martínez (**)	parcial	57% salario alcaldía	30.100 euros
Ana Tello	parcial	38% salario alcaldía	20.150 euros
Concejales Delegados			
Sara Díaz (PP) (*)	parcial	30% salario alcaldía	15.870 euros
Antonio Rico (PP)	parcial	22% salario alcaldía	11.640 euros
Abel Martínez (PP)	parcial	22% salario alcaldía	11.640 euros
Fuensanta Carrillo (PP)	parcial	22% salario alcaldía	11.640 euros
Abel Martínez (PP)	parcial	22% salario alcaldía	11.640 euros
Juan Valls (CDL) (*)	parcial	30% salario alcaldía	15.870 euros
Concejales sin delegación			
Susana Hidalgo (PSOE)	parcial	12% salario alcaldía	6.348 euros
Alberto Hernández (PSOE)	parcial	12% salario alcaldía	6.348 euros
Arturo Domenech (PSOE)	parcial	12% salario alcaldía	6.348 euros
Vicente Bernabeu (PSOE)	parcial	12% salario alcaldía	6.348 euros
Yolanda Ventero (PSOE)	parcial	12% salario alcaldía	6.348 euros

(*) TODAS LAS CIFRAS EN EUROS REPRESENTAN EL BRUTO ANUAL
(**) ESTOS CONCEJALES LLEVAN INCLUIDO UN 8% COMO PORTAVOCES DE GRUPO

Mayte Parra elimina la publicidad en Escaparaté porque “no me gusta como me tratáis”

P.L./JMS. IBI

Mayte Parra ordenó eliminar la publicidad institucional en Escaparaté en enero de este año porque “no me gusta como me tratáis”, en referencia al tratamiento informativo sobre temas tan peliagudos para el PP como una posible moción de censura o las presuntas cuentas en Suiza.

Sin embargo, la primera edil argumentó, como se pudo escuchar en la entrevista radiofónica del 9 de noviembre, que las informaciones que publica Escaparaté, poco favorables a su gestión, están motivadas por el recorte publicitario, llegando a decir “¿qué hay que pagar un impuesto?”. Parra justifica el veto a Escaparaté motivado por la austeridad económica, pero el Ayuntamiento sigue insertando

anuncios en otros medios de comunicación no sólo comarcales y sigue contratando el servicio de televisión, ahora Intercomarcal.

Encuesta de medios locales

El Ayuntamiento de Ibi realizó una exhaustiva encuesta en 2006 donde se solicitó la valoración de los ciudadanos con respecto al interés y calidad informativa de los medios de comunicación locales. El 80% de los encuestados valoraron como buena o muy buena la calidad informativa del periódico Escaparaté.

El estudio concluía que “la percepción de los medios de comunicación locales en general es buena, aunque los medios de Radio Ibi y Tele Ibi son los peor parados con elevados porcentajes de regular y mala calidad informativa”.

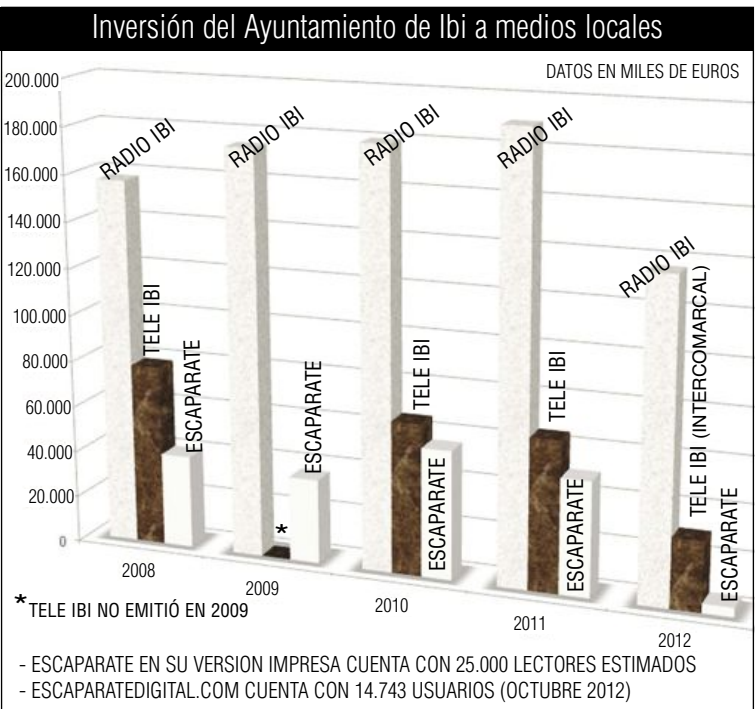

Qué dicen los internatutas...

sobre el reparto del sueldo de Agüera

Duardo: El viernes estuvo la alcaldesa en la radio: de vergüenza. Dice que ellos, el PP, criticaron hasta la saciedad que los grupos en la oposición se repartieran los sueldos, cuando éstos lo hicieron; y ahora ella, en un claro ejemplo de coherencia, va y hace lo mismo. Y encima lo cuenta en directo para que todo el mundo compruebe lo poco que hay por ese cerebro...

Juan Antonio: Ya está bien de que esta Sra. vaya a la radio a insultar y a hacer mítines. Es un insulto para los oídos...

vicente j. sanjuan: El PP de Ibi debería ponerle "webs" al asunto y cambiar de líder cara a las próximas elecciones municipales porque Maite Parra resta mas de 2000 votos respecto a las elecciones autonómicas y nacionales... O, tal vez, algún juzgado la retira como ha hecho con su antiguo socio, MAAgüera.

HART@S: Escuché Radio Ibi de casualidad en una tienda, la dependienta, otra señora y yo no dábamos crédito a lo que decía, pero que poca vergüenza.. como otros lo hacen, nosotros por qué no? y por qué no lo denunció usted en su día?...

CARA DURAS: la alcaldesa ya sabemos como es, pero lo de estos cuatro se acaban de retratar, no se les ocurrió que ese sueldo o bien se lo ahorra el pueblo de Ibi, o que se lo den a Caritas...

Juanver: Sr. Alcaldesa, es usted la vergüenza de este pueblo, USTED con su verborrea insana destroza nuestra imagen, ayer viendo un programa de la sexta muy conocido capitaneado por el "follonero", se nombro a Ibi por temas de corrupción, en la sexta!!!!, Sr. Alcaldesa es usted lo peor que ha pasado por el pleno. Un saludo.

Marta Pérez: Con Parra y sus amig@s no se necesita Oficina de Turismo... Han conseguido que no se recuerde Ibi por sus juguetes ni por su historia, ahora se conoce en toda España por la corrupción y la nefasta gestión. Este mérito ya no se lo quitará nadie en la historia.

chss: Lo justo sería que salgan a luz los sueldos de cada uno, y entonces ya se podría opinar. Esta noticia está enfocada de manera que perjudica al pp. La oposición se reparte los sueldos de tal manera que cobran más que un concejal especial...

muchachada nui: Lo que es lamentable, y me da igual si es oposición o gobierno, es que 47.000 eurazos anuales se reparten entre cuatro concejales, sin nada a cambio, Ni más horas, ni más dedicación, ni más responsabilidad. Una vergüenza absoluta y una burla a los ibenses!!

Xavi: Lo que a hecho la fulana esta ha sido comprar con ese dinero a cuatro concejales para salvarse ella un poco el culo.

Más comentarios en nuestra web:
www.escapatedigital.com

Mayte Parra y José Ramón Francés se entrevistan el 16 de noviembre con el conseller de Economía

Los alcaldes de Ibi y Onil acuden al Consell para frenar la marcha de Famosa

Pilar Luz. IBI

Los alcaldes de Ibi y Onil han concertado una entrevista para el viernes 16 de noviembre con el conseller de Economía para intentar frenar la marcha de la juguetera Famosa a Alicante.

La mediación del Consell en este conflicto fue uno de los acuerdos al que se llegó en la reunión que mantuvieron Mayte Parra y José Ramón Francés con Paco Molina, secretario general de CCOO PV, y la secretaria comarcal, Manuela Pascual, el lunes 12 de noviembre en el Ayuntamiento ibense.

Tras esta reunión, un centenar de trabajadores se concentró a las puertas del Consistorio para reclamar la continuidad de la compañía.

Lo mismo ocurrió el viernes día 9 en Onil, donde la concentración de protesta, convocada por UGT, reunió a más de doscientas personas.

En la reunión, tanto los representantes políticos como los sindicales acordaron conformar una estrategia común que salvaguarda los intereses tanto de los trabajadores como de las empresas auxiliares afectadas.

Según les explicó Mayte Parra, el contrato de alquiler que tiene firmado Famosa para arrendar las nuevas naves de Vilaplana no puede ser rescindido de manera unilateral, ya que sólo un juez puede declarar su nulidad y, añadió, que la situación concursal por la que pasa la empresa arrendataria impide la rescisión del contrato puesto que vulnera los derechos de terceros.

Según se recoge en un comunicado, todos los presentes se plantearon los motivos reales de la marcha de la juguetera a Alicante y coincidieron en hacer notoria su queja al no haber sido informados por la empresa y haberse enterado por la prensa. Aseguran que con una información de hechos consumados "ha sido imposible tener opciones de negociación y búsqueda de posibles soluciones alternativas".



Más de 200 personas se manifestaron el viernes 9 de noviembre en Onil contra la marcha de Famosa



Reunión de los alcaldes de Ibi y Onil con los responsables de CCOO, el lunes 12 de noviembre

Famosa reclama a Vilaplana los pagos de alquiler abonados

La compañía juguetera ha reclamado a la empresa Vilaplana, aunque no todavía por vía judicial, los pagos abonados en concepto de alquiler por las naves que le alquiló en abril y que ya no utilizará al quedar invalidado el contrato, al entrar Vilaplana en concurso de acreedores. La cuantía podría ascender a 600.000 euros.

Por otro lado, Famosa indica que no asistirá a la reunión con el conseller "porque nadie nos ha invitado".

Los trabajadores de Famosa creen que no hay motivos para su traslado

P.L. IBI

Los comités de Famosa de Ibi y Onil no comparten los plazos, las formas, ni los argumentos expuestos por la juguetera sobre el traslado de las instalaciones a unas nuevas naves en el polígono Las Atalayas, en Alicante.

Según explican los representantes de los trabajadores, la

empresa tiene la posibilidad de continuar en las actuales instalaciones de Onil hasta el año 2015 y en las de Ibi hasta 2016 y además, aseguran, que Famosa tiene la posibilidad de establecerse en las naves de Vilaplana "ya que el contrato firmado en abril continúa vigente y no existen razones de peso para su anulación". Denuncian también el impacto

económico que supondrá para los trabajadores y la comarca la marcha de Famosa y el coste por la duplicidad de alquileres, además de la pérdida de mano de obra cualificada y de tejido industrial.

Los comités solicitan el apoyo de todos los trabajadores de Famosa, de vecinos e instituciones para intentar evitar la marcha de la empresa.

REACCIONES

El exdueño de Feber pide a Famosa que se quede

El exdueño de Feber, Manuel Rodríguez, asegura que la decisión de Famosa de trasladarse a Alicante es "un gran error que no sólo perjudica a sus trabajadores y pueblos, sino en su mayor parte a su empresa con un brutal incremento de gastos y costes".

Según Rodríguez, el conflicto que mantiene Famosa con él es fácil de resolver: "O cumplir con los contratos o negociar una solución razonable que nunca ha querido".

Así pues, Rodríguez denuncia que Famosa va a tener que pagar entre todos los locales alquilados a Vilaplana, a Jofel y a él una media superior a 4.500.000 euros al año, e incluso más "si la justicia me diera la razón", agrega el exdueño de Feber.

Señala que el traslado le va a costar a la juguetera una gran cantidad de dinero porque, además, de las obras realizadas en las naves que ahora ocupan por un millón de euros, "deberán abandonarlas dejando en ellas los elementos de trabajo, herramientas, equipamientos y demás instalaciones, hayan sido autorizadas o no por el propietario".

Pero además, añade, a las empresas auxiliares del Valle, le aumentarán costes por la distancia.

Manuel Rodríguez pide a la compañía juguetera que "se quede donde está, por el bien de la empresa que representa y porque sus trabajadores no se merecen que Ud. (en alusión al consejero delegado de Famosa José de la Gándara) se equivoque".

Recomienda a Famosa que emplee los próximos cuatro años en buscar lo que más le convenga y "no tirar las decenas de millones de euros que esta aventura le va a suponer".

LAVADERO KM.0

LAVADO ARTESANAL

- LAVADO DE MOTOR
- LIMPIEZA DE TAPICERÍA
- LIMPIEZA DE VEHÍCULOS
- ACCESORIOS EN GENERAL
- CAMBIO DE ACEITE Y FILTROS
- RECOGIDA Y ENTREGA A DOMICILIO
- REPARACIÓN DE TAPICERÍA EN COCHES Y MUEBLES

Rafael Alberti, 5 • Ibi • Tel. 96 638 18 58 • Móvil: 617 146 337

DARDO
moda home

Onil: C/. Biar, 12 • Tel. 96 556 51 20
Ibi: C/. Dos de Mayo, 3 • Tel. 96 655 28 73
Castalla: C/. Rey Don Jaime, 15 • Tel. 96 656 04 32

Los sindicatos cifran en un 70% el seguimiento de la huelga en la industria

400 personas participaron en la concentración de Ibi y casi 9.000 en la manifestación de Alcoy

P.L. IBI

Los sindicatos Comisiones Obreras y UGT calificaron el mismo 14 de noviembre de éxito el seguimiento de la huelga general en la comarca.

La secretaria general de CCOO, Manuela Pascual, cifraba en un 70 por ciento la incidencia del paro en la industria, de un 50 por ciento en la sanidad y del 38 por ciento en el Ayuntamiento de Ibi. El paro entre el funcionariado de la comarca no fue excesivamente elevado y los sindicatos manifestaron que hubo un seguimiento medio del 40 por ciento entre los ayuntamientos de Castalla y Onil.

Por su parte, la responsable de UGT Leticia Pascual, indicaba que el seguimiento en Correos había sido del 60 por ciento y muy desigual en el comercio, aunque en general con escasa repercusión. Las grandes superficies de alimentación no cerraron pero hubo un importante descenso en las ventas, según estas mismas fuentes. En la enseñanza, el mayor porcentaje de paro se registró entre el alumnado,



Las representantes sindicales intervinieron en Ibi en la concentración que tuvo lugar en la plaza de la Tartana

con porcentajes que alcanzaron en algunos centros hasta el 90 por ciento de seguimiento. Sin embargo, entre el profesorado la incidencia fue menor con una media del 40 por ciento.

Algunos de estos datos los ofrecían los sindicatos durante la

concentración que convocaron, a mediodía, en la plaza de la Tartana de Ibi y que contó con una participación de cerca de 400 personas. Los sindicatos lanzaron proclamas contra la política de recortes aplicada por el Gobierno de Rajoy que está desmante-

lando los servicios públicos y pidieron la unidad de los trabajadores para frenarla.

Multitudinaria, sin embargo, fue la manifestación que se celebró por la tarde en Alcoy donde se registró una participación cercana a las 9.000 personas.

POLÍTICA

Esquerra Unida pide que el dinero de los salarios por la huelga se destine a Servicios Sociales

El portavoz de EU de Ibi, Santiago García, ha pedido a través de una moción que el montante que el Ayuntamiento de Ibi descuenta al personal y cargos públicos que secundan la Huelga se destine a un proyecto de emergencia del departamento municipal de Servicios Sociales.

Según explica EU, la moción obedece a dos razones. La primera es "que constatamos la falta de fondos de la que se adolece en Servicios Sociales para poder atender todas las necesidades que los usuarios les plantean" y la segunda, añaden, "es la que certeza que, si no dirigimos este dinero, al final el equipo de Gobierno traspasará este importe a otras partidas como puede ser la de Gratificaciones, utilizándolo para otros fines que no consideramos adecuados".

“LOS TIEMPOS HAN CAMBIADO. AHORA, EL PRECIO DE MI PISO LO PROONGO YO.”

APERTURA ESPECIAL

Te esperamos en la oficina de “la Caixa”

Av. de la Constitución, 7, de Onil

- ✓ Miércoles 21 de noviembre, de 16 h a 20 h
- ✓ Jueves 22 de noviembre, de 16 h a 20 h
- ✓ Viernes 23 de noviembre, de 16 h a 20 h

Ven y haznos tu propuesta de precio

Decídetelo antes de final de año y benefícate de la deducción fiscal.

Consulta toda nuestra oferta en:
servihabitat.com - 902 15 01 02 - tu oficina de “la Caixa”

Servihabitat
 Servicios Inmobiliarios de **la Caixa**

Tú propones el precio

Síguenos en:

Condiciones aplicables sólo para inmuebles de Servihabitat identificados en www.servihabitat.com con la etiqueta especial. Propuesta de precio no vinculante y no acumulable a otras promociones o descuentos. Oferta válida hasta el 31 de diciembre de 2012.



El matrimonio junto al presidente de la Plataforma en la puerta de la notaría

La Plataforma de Afectados por la Hipoteca ha mediado en el acuerdo

Una familia firma la dación en pago con el banco

Escaparate. IBI

Manuel Pesantes y Delia Florinda Romero firmaron el jueves 15 de noviembre ante notario la dación en pago que les libera de seguir pagando la hipoteca de su casa a La Caixa, una vez que la entidad bancaria se ha quedado con su vivienda al no poder hacer frente al crédito.

En el acuerdo ha intervenido la Plataforma de Afectados por la Hipoteca, que ha logrado así este importante acuerdo que

desvincula a la familia desahuciada de continuar pagando su deuda de 80.000 euros con el banco.

El matrimonio, de nacionalidad ecuatoriana, vive desde hace años en Ibi. Padres de seis hijos y con tres nietos, Manuel lleva desde 2008 sin trabajo y actualmente no percibe ningún ingreso.

En marzo de este año dejaron de pagar la letra de la hipoteca, que ascendía a algo más de 600 euros, y el banco ejecutaba el jueves el embargo.



Los alumnos junto a varios de los miembros del Consell de Cultura

Alumnos de Bachillerato de La Foia visitan el Consell Valencià de Cultura

Escaparate. IBI

El pasado viernes 9 de noviembre, los alumnos de Bachillerato del IES La Foia visitaron la ciudad de Valencia, con el objetivo de conocer el Consell Valencià de Cultura, donde fueron recibidos por la Directiva incluyendo a su presidente, Santiago Grisolia.

Tras exponer las funciones del Consell y responder a las preguntas de los alumnos, la

Directiva les mostró el patio interior, el cual cuenta con un jardín donde les ofrecieron un almuerzo, momento que se aprovechó para mantener una conversación algo más cercana con el presidente Grisolia.

Al finalizar la visita, les ofrecieron un obsequio con el fin de fomentar la cultura entre los jóvenes.

El centro agradece la hospitalidad y la atención con la que fueron atendidos.

La nueva Guía AIJU 3.0 trae Realidad Aumentada y tendencias infantiles

Presta especial interés a personas ciegas o con deficiencias visuales

Escaparate. IBI

Una combinación de las tecnologías más avanzadas (como la realidad aumentada, códigos Qr, aplicaciones, redes sociales, bibliotecas digitales, etc) con la tendencias lúdicas emergentes. Son las principales novedades de la nueva Guía de Juegos y Juguetes de AIJU 3.0 y que ha sido presentada en la conselleria de Industria, en Valencia.

En su 22 edición recomienda 140 juguetes adecuados a las necesidades lúdicas y pedagógicas de cada franja de edad para informar al consumidor sobre la selección de juegos más recomendables. “Los juguetes han sido testados por los usuarios, no sólo según criterios de usabilidad y pedagógicos, sino también teniendo en cuenta los intereses lúdicos infantiles (los insights)”, señala la directora de Pedagogía de AIJU, María Costa.

Se trata de una Guía más interactiva y cercana al consumidor gracias a todas las aplicaciones tecnológicas incorporadas, y de especial interés para personas ciegas o con elevada deficiencia visual.

Un total de 250 familias de toda España (con hijos de 0 a 12 años) han reflexionado creativamente sobre cómo querían que evolucionara la Guía, única en Europa.



María Costa, directora de Pedagogía de AIJU, junto al conseller de Industria, Máximo Buch (foto superior). Demostración de Realidad aumentada (inferior)

Caídas del 10% en las ventas de juguetes

El presidente de la Asociación Española de Fabricantes de Juguetes (AEFJ), José Antonio Pastor, que estuvo presente durante la presentación de la nueva Guía AIJU 3.0 en la conselleria de Industria (en Valencia) consideró que habrá un descenso del 10% de ventas de juguetes en

España, aunque prevé un crecimiento del 8% en exportación.

El sector experimenta “bajadas ininterrumpidas” desde 1992 y en tiempos de crisis el consumidor opta por “menos unidades pero de mayor calidad, por lo tanto de mayor precio”, apuntó Pastor.



Los artículos que contiene la cesta pueden verse en el local número 24 de la Avda.. Juan Carlos I, donde se expone

A la venta las papeletas para la supercesta valorada en 100.000 euros

Escaparate. IBI

El sábado 10 de noviembre se celebró la inauguración del megasorteo que han puesto en marcha dos jóvenes emprendedores de la localidad.

El 6 de enero se sorteará una

supercesta compuesta por productos valorados en 100.000 euros. La campaña de Navidad, organizada por Ibi Viajes y E.S. Repsol Pulgarci, tiene el objetivo de cerrar las fiestas “por todo lo grande”, según explican sus promotores.

La cuenta atrás para el megasorteo comenzó con un evento de inauguración donde se ubicó un punto de venta, en la avenida Juan Carlos I, número 24, bajos, para adquirir las papeletas, que también pueden adquirirse online.



Valla con el slogan 'Ibi, espíritu emprendedor', por el suelo



El fuerte viento también provocó la caída de un árbol en la calle La Vía

El martes 13 de noviembre

Las rachas de viento de hasta 96 km/h dejan por el suelo árboles y vallas

Escaparate. IBI

Las rachas de viento de hasta 96 kilómetros por hora que se registraron en Ibi el martes 13 de noviembre provocaron diversos destrozos, en los que fue necesaria la intervención de los bomberos, Policía Local y brigada de obras municipal.

En la calle Pau Casals cayeron dos árboles y otro en La Vía. En ambos casos, hubo que cortar los troncos para poder retirarlos de la calzada.

El viento y la lluvia también

provocaron otros incidentes en el municipio, como la caída de una persiana en la Plaça de Bous, el desprendimiento de una cornisa en una fábrica abandonada de la calle Pintor Sorolla y la caída de la valla situada en la avenida de la Provincia, a la entrada de la localidad, con el lema 'Ibi, espíritu emprendedor'.

Los bomberos y la Policía también tuvieron que intervenir a causa de la rotura de una farola y en otros sucesos registrados de menor importancia.



En la calle Pau Casals se cayeron dos árboles

Roban en una tienda de bebés, a una vecina con el método del tirón y por quinta vez en el mismo bar

A. Q. IBI

Ni una, ni dos, ni tres... sino cinco veces han sufrido ya la visita de los cacos en su bar. La última se produjo sobre las dos de la madrugada del martes 13 de noviembre. Gracias a la colaboración de los vecinos, el botín no fue cuantioso aunque no se puede decir lo mismo de los desperfectos ocasionados.

Algunos residentes colindantes al bar, ubicado en el barrio de La Dulzura de Ibi, oyeron ruido y se extrañaron, salieron a los balcones y ventanas y fue cuando observaron que se trata-

ba de unos ladrones. Entonces comenzaron a gritar y alertaron a la Guardia Civil y a la Policía Local, pero cuando los agentes llegaron, los delincuentes ya habían huido.

Los ladrones se llevaron del establecimiento la recaudación de una de las máquinas tragaperras instalada en el comercio. Fuentes cercanas al caso han explicado a *Escaparate* que se trataba de cuatro delincuentes, uno de ellos esperaba a sus compinches fuera del bar dentro de un vehículo mientras que los tres restantes accedieron al interior. En apenas cinco minutos

lograron romper la cerradura de la persiana, abrir la puerta de acceso y llevarse uno de los cajones de la máquina con las monedas.

Fuentes de la investigación señalan que unas horas antes se cometió un robo similar en otro establecimiento ubicado en Castalla, por lo que no se descarta que se trate de una banda de delincuentes especializados en este tipo de robos.

Despistar a la víctima

Le hicieron una pregunta y cuando la víctima se acercó a la ventanilla del vehículo para res-

ponderles, los ladrones le tiraron del bolso, se lo robaron y huyeron a toda velocidad en un vehículo de alta gama. Ocurrió el 9 de noviembre en el barrio Sagrada Familia de Ibi.

Otro de los robos perpetrados en la localidad ha sido en una tienda de bebés. La sustracción se produjo en la madrugada del 4 de octubre y los cacos se hicieron con un botín de 600 euros en metálico, así como con cuantiosas prendas de ropa de bebé. Fuentes de la investigación señalan que los ladrones accedieron a la tienda forzando la puerta trasera.

TELEVISIÓN

Salvados, el programa de la Sexta, se hace eco de la 'Dedocracia' de Mayte Parra

En los últimos meses Ibi acapara la pequeña pantalla por asuntos más bien oscuros. Pasaron ya aquellos tiempos, desgraciadamente, en los que Ibi era reconocido en cualquier parte del territorio español por ser el pueblo donde se fabricaban los juguetes. Ahora, Ibi acapara minutos de televisión por presuntas actividades nada lícitas.

El programa de moda *Salvados* (cuota de share del 12,7%), dirigido y presentado por Jordi Évole -más conocido como 'El Follonero'-, hizo referencia a la contratación de la exedil María Pilar Ortega como asesora de la Diputación de Alicante. Concretamente, la exconcejala ibense de Urbanismo, Servicios Sociales y Policía asesora en la actualidad a la Agencia Gestora del Vinalopó en Villena. Está contratada a media jornada y cobra por ello la cantidad de 17.875 euros.

El vicepresidente de la Diputación de Alicante, César Augusto Asencio, justificó el nombramiento diciendo que "no me parece mal, porque si queremos tener asesores, y a veces lo que se cuestiona de ellos es que no tienen formación y preparación y se les coloca por hacerles un favor, pues el que se coloque a alguien que ha sido concejal o alcalde es algo correcto y coherente con la función que tienen que hacer aquí".

Esta fue la respuesta que Asencio ofreció a Évole a la pregunta de: "Dos personas (en referencia también a otra exedil de Elche recolocada en la Diputación) que se quedaron sin cargo público acaban en la Diputación ¿Eso no puede oler a chamusquina?".

El programa (emitido el pasado 11 de noviembre en *prime time*, aunque grabado unos días antes) trataba sobre la 'Dedocracia', una actividad extendida en el ámbito político español. La 'Dedocracia' podría definirse como el enchufismo político.

Begoña Estilistas

NUEVO SERVICIO Respondemos tus consultas de belleza en: info@begonyaestilistas.com

VISITE NUESTRA WEB www.begonyaestilistas.com

IBI • Murillo, 11 • 966 551 440
IBI • Av. de la Provincia, 2 • 966 554 068
ALCOY • El Camí, 59 • 965 545 808

HISPANITAS GEOX 24HRS Fluchos Clarks

Cristi

Ibi: Av. Juan Carlos I, 49 y C/. Jijona, 3 • Castalla: Av. de la Libertad, 17 www.calzadoscristi.es

¿NECESITA DINERO URGENTE Y EL BANCO NO SE LO PRESTA?

CONTACTE CON NOSOTROS CRÉDITO INMEDIATO

CONSULTA Y ESTUDIO GRATUITO 627914835 / 627914832

XIRAU SERVICIOS

NEUMÁTICOS MECÁNICA CHAPA - PINTURA VEHÍCULOS NUEVOS Y DE OCASIÓN

Agente oficial **CHEVROLET**

Distribuidor oficial **MICHELIN** Recambios **BOSCH** Agente oficial **union alcoyana**

BFGoodrich

C/ León, 3, nave 2 • Ibi • Tel. 96 555 34 17 • xirauibi@gmail.com

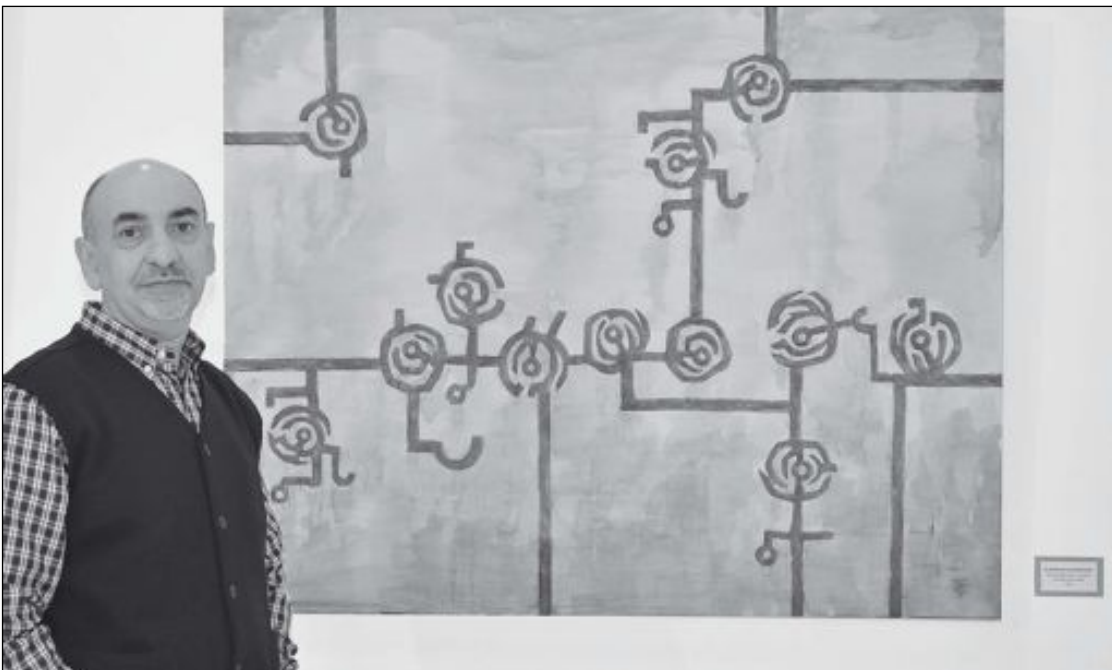

El colivenc Salvador Vidal, junto a su obra 'El óxido de los nenúfares', en la Pinacoteca del Centro Cultural de Onil

La XXIV Bienal de Pintura selecciona una obra del colivenc Salvador Vidal

La obra del artista colivenc Salvador Vidal titulada 'El óxido de los nenúfares' forma parte de la XXIV Bienal de Pintura Eusebio Sempere, cuyos trabajos seleccionados están expuestos en la Pinacoteca del Centro Cultural hasta el 9 de diciembre. Para la realización de esta obra, Salvador Vidal ha utilizado la técnica del *collage* y la acuarela.

'El óxido de los nenúfares' pertenece a un conjunto de obras donde los elementos comunes son las formas irregulares y sinuosas, explica este artista autodidacta, nacido en Onil en el año 1954, quien desde su juventud mostró unas excelentes aptitudes en diferentes disciplinas artísticas, entre ellas la pintura, la fotografía y la escultura. Esta última ha sido

su profesión desde los años 70 hasta la actualidad. Independientemente de su labor profesional, durante años ha mantenido en paralelo su faceta artística, desarrollando proyectos en el ámbito de la cerámica artística, la pintura y la fotografía.

A Salvador, este reconocimiento le llena de satisfacción y le anima a continuar en su ya extensa trayectoria artística.

El Grupo Socialista lamenta los ataques del alcalde al tripartito por la marcha de Famosa y aboga por "unir fuerzas"

Escaparate. ONIL

En relación a las repetidas manifestaciones del alcalde de Onil, José Ramón Francés Blanes, en referencia a la marcha de la empresa Famosa de esta localidad, culpabilizando de ello al tripartito que gobernaba en el Ayuntamiento en el año 2007, el Grupo Municipal Socialista ha remitido un comunicado en el que manifiesta:

"No es que Famosa se haya ido de Onil porque el convenio firmado era sólo por cinco años, sino más bien al contrario: Famosa ha estado en Onil casi seis años después de la venta por los antiguos propietarios gracias al convenio firmado por el tripartito en marzo de 2007 y en el que obviamente se priorizaba el mantenimiento de la plantilla íntegra.

En las condiciones de dicho convenio se estipulaba que la razón social de Famosa debía permanecer en Onil durante ese período, no así la producción, que podía haber sido trasladada a cualquier punto de la geografía fuera de Onil en el momento de su compra.

"Otros motivos"

Si ha decidido trasladarla ahora y no en marzo de 2007, habría que buscar otros motivos ajenos al convenio y que son del conocimiento popular, aunque ignorados por el señor alcalde.

Famosa cedió al tripartito la colección de muñecas que actualmente se expone en el Museo de la Muñeca, del que tanto se vanagloria el actual gobierno del Partido Popular, así como los terrenos aledaños al IES La Creueta.

Ha sido obviamente muy cómodo para el señor alcalde echar la culpa a los demás y quejarse, otra vez, de la herencia recibida. Pensamos que es hora

de ver más allá y de que se den cuenta de la herencia que ellos mismos han generado. Es muy recurrente quejarse de ello y no asumir los propios errores.

Nos preguntamos, además, ¿qué ha hecho el actual gobierno para evitar esta marcha? ¿Esperar a que pasaran los cinco años para poder quejarse? ¿Por qué no se ha preocupado por esto antes, ni este gobierno ni el anterior, también del PP?

Programa

Recordemos que en su propio programa electoral se contempla el desarrollar suelo industrial y facilitar la instalación de nuevas empresas, promesas que han caído en saco roto.

En los presupuestos del Ayuntamiento de 2012 no se priorizaban precisamente las medidas de creación de empleo, ni las del fomento de la industria. ¿Qué ha pasado también con el Plan estratégico de Onil y con la Agencia de Desarrollo Local que prometían? De nuevo promesas incumplidas.

"Unir fuerzas"

No obstante, estamos convencidos de que circunstancias como la que nos ocupa deben ser motivo más que suficiente para unir fuerzas, independientemente del partido que se representa y buscar soluciones conjuntas, por el bien de Onil y de toda la comarca.

Por ello, una vez más, nos brindamos al señor alcalde para ayudarle en todo lo posible y acompañarlo en sus reivindicaciones, si así lo considera oportuno.

Asimismo reiteramos el apoyo a los trabajadores afectados que deberán desplazarse a Alicante y nos ponemos también a su disposición para ayudarles en todo aquello que consideren conveniente reivindicar", concluye el comunicado socialista.

Defensa Personal

CURSO DE DEFENSA PERSONAL GRATUITO

DIA 24 DE NOVIEMBRE DE 2012

INSCRIPCIONES: CASA DE LA CULTURA o CASAL JOVEN POLIDEPORTIVO DE ONIL-SALA ARCOS

HORARIO
16:00
A
19:00

ORGANIZAN

ESCUELA DE SAMBO DEFENSA PERSONAL FRECHE-ONIL

CONCEJALÍA DE DEPORTES AYUNTAMIENTO DE ONIL

FLEONIL, S.L.

asesoría integral de empresas

fleonil@fleonil.com

Av. Constitución, 27 - 2ª Dcha. • ONIL • Tel.: 96 655 78 79 • Fax 96 556 47 93

de papel

Kiosco Montilla desde 1967

dequiosco@terra.es

Mercado Central - Puesto nº 1 y C/. Dr. Ferrán, 1
Tel. Fax: 96 655 20 78 • IBI

Quiosco Les Eres, 27

Tel. 96 655 13 67 • C/ Les Eres, 27 • 03440

Prensa • Revistas • Quinielas

TABACO, CAVA, QUINIELAS Y REVISTAS, ARTÍCULOS DE REGALO, PAPELERÍA

C/ COMUNEROS DE CASTILLA, 2
IBI 03440
ALICANTE
T: 965 550 886

paco crespo

c/ ravalet 40 ibi
Tels.: 96 655 32 30 / 609 65 79 50

TODO PRENSA

Reparto a empresas y comercios

AVDA. DE LA PAZ, 10 • IBI
TEL. 96 555 06 82

PLENO

Compromís per Onil aboga por la dación en pago

Compromís per Onil presentó, en el Pleno del 8 de noviembre, una moción proponiendo la dación en pago como cancelación de la hipoteca, además de otras medidas paliativas, con la intención de “acabar con los desahucios”.

Según el portavoz de Compromís per Onil en el Ayuntamiento, Tono Esteve, “estos desahucios tienen consecuencias trágicas para las personas, abocándolas a la exclusión colectiva y financiera e impidiendo su recuperación civil y económica, algo que parece no importar a los grandes partidos, que se dedican a regalar nuestro dinero a los bancos con ayudas millonarias para salvar una crisis financiera que no hemos creado las personas”.

Desde Compromís per Onil se muestran “totalmente contrarios a que se gratifique y se le dé impunidad a los bancos, mientras que día a día aumenta el número de desahucios, dando lugar a situaciones tan dramáticas e injustas como el suicidio de algunos afectados”.

Por otra parte, desde este grupo político municipal destacan los resultados de las otras mociones presentadas en el mismo Pleno. Por una parte, se felicitan porque se aprobó una moción que apuesta por la participación vecinal a través de un buzón ciudadano, la que pide una bonificación del Impuesto sobre Vehículos de Tracción Mecánica (IVTM) a los vehículos sostenibles y la que apuesta por los intereses de los agricultores valencianos.

Asimismo, los valencianistas muestran su “descontento” ante la negativa del Partido Popular ante otras mociones, como por ejemplo “la que pide la disconformidad del Ayuntamiento ante los injustos presupuestos del Estado y la que apuesta por la libre difusión de la libertad de expresión”.

El grupo de Rocamora ofrece gratis a Iberdrola terrenos en Onil para ubicar la subestación eléctrica en la comarca

César Manuel Romero. ONIL

El gerente del Grupo Empresarial La Cañada, Joaquín Rocamora, está dispuesto a donar gratuitamente a Iberdrola los terrenos de su propiedad que sean necesarios en la zona alta de El Pla y La Cañada, en el término municipal de Onil, para que Iberdrola ubique allí la tan esperada y necesaria subestación eléctrica que iba a construir en Castalla y que el Estado ha dejado sin financiación hasta nueva orden.

De este modo, Iberdrola no tendría que desembolsar los 922.000 euros que Castalla le pide por sus terrenos en el polígono industrial Bastà, por lo que los costes de instalación de la subestación descenderían notablemente. Además, la subestación prestaría servicio a Tibi, Castalla, Ibi y Onil y estaría ubicada



El empresario Joaquín Rocamora explica el macroproyecto empresarial y de ocio en la zona de La Cañada de Onil, donde ahora ofrece terrenos para la subestación eléctrica

junto al futuro parque industrial y de ocio de Onil, donde se prevé que dentro de unos años se instale Famosa si decide regresar a la Foia de Castalla.

En un escrito enviado por

Joaquín Rocamora al alcalde de Onil, el empresario alicantino ofrece gratuitamente sus terrenos en El Pla y La Cañada, siempre que no condicionen ni restrinjan el macroproyecto empresarial y

de ocio previsto para esta zona, que contará con campo de golf, centro hípico, hotel con encanto, ecobulevar, parque tecnológico, etcétera.

Moción

Ante la nula instalación de nuevas empresas en Castalla y Onil y la posibilidad de que una empresa de la talla de Fundiciones Balaguer pudiera abandonar Onil, todo ello por falta de potencia eléctrica, el Pleno municipal colivenc aprobó el jueves 8 de noviembre, por unanimidad de todos los grupos, una moción en la que se pide al director general de Política Energética que considere como “especialmente relevante” la instalación de la subestación eléctrica en la Foia. Esta moción ha sido enviada a todos los ayuntamientos alicantinos para que se sumen a ella, apoyando así a la Foia.

Socialistas de Onil y Castalla participan en la primera Convención de Pueblos y Ciudades

Escaparaté. ONIL

El sábado 10 de noviembre se celebró en Orihuela la I Convención de Pueblos y Ciudades, con la participación de los alcaldes, portavoces y concejales socialistas de toda la Comunidad Valenciana, registrándose un lleno absoluto.

Al evento asistieron la alcaldesa de Castalla, Maite Gimeno, y otros concejales, tanto de Castalla como de Onil. Acudieron, asimismo, el secretario general del PSPV-PSOE, Ximo Puig, y el secretario general en la provincia de Alicante, David Cerdán.

Ambos dirigentes manifestaron su preocupación por la comarca de la Foia tras la anunciada marcha de la empresa Famosa.

Tanto las ponencias como las enmiendas debatidas, en cuyo debate participó activamente Maite Gimeno, fueron aprobadas por la unanimidad de los asistentes, de-



De izquierda a derecha: la concejala de Fiestas de Castalla (Magda Durà), la alcaldesa de Castalla (Maite Gimeno), el secretario provincial del PSPV (David Cerdán), la portavoz del Grupo Municipal Socialista de Onil (María Teresa Durà) y la concejala socialista de Onil Inmaculada Bonet.

batiéndose temas como: ‘Comprometidos con las personas; trabajar es un derecho’, ‘Exigimos

lo que es de los ciudadanos; reclamamos la deuda de Generalitat’, ‘Defendemos la ciudad y los

derechos de los ciudadanos’ y ‘Abiertos a la ciudadanía; más democracia y más participación’.

Miro Mar
FLORISTERIA
C/ Salvador, 9
Tel. 96 655 19 96 • IBI

CASTELLÓ, S.L.
CARPINTERIA DE ALUMINIO Y P.V.C.
AVDA. AZORIN, 23 - IBI
TELÉFONO Y FAX: 966 551 738

Efuster
Fotógrafo
Vicente Aleixandre, 4 • IBI
(Rotonda Estadio Ciment)
Tel. 96 555 20 70 - 630 26 25 83
www.efuster.com

G C
Gráficas
Crisval
C/ Sevilla Nº33 • IBI
Telf. y Fax: 96 555 4784
crisval@aiju.es

OTOGRAFÍA
Raúl FUSTER
Azorín 2, bajo - Castalla - Tel. 96 656 05 99 - 637 597 297

La Casa de Cultura acull durant dos setmanes unes jornades per al progrés econòmic de Castalla i comarca

Organitzades per l'Agència de Desenvolupament Local (ADL) i l'Ajuntament

Joan Josep Oliver. CASTALLA

Els passats dies 9 i 10 de novembre es van realitzar a la Casa de Cultura de Castalla les dues primeres sessions de les Jornades per al Progrés Econòmic de Castalla i Comarca, organitzades des de l'Agència de Desenvolupament Local de l'Ajuntament de Castalla i que compten amb la col·laboració de la Diputació d'Alacant.

Amb aquestes jornades, adreçades a un públic ample i divers, es pretén obrir processos de debat i participació al voltant dels temes de més actualitat i que més afecten a la ciutadania. Pel que fa a la participació, ha estat més baixa de l'esperada, encara que s'ha tractat d'un públic molt interessat en les qüestions plantejades.

Després de l'acte inaugural, a càrrec de l'alcalde, Maite Gimeno, es van dur a terme les primeres intervencions per part dels ponents invitats, persones expertes i coneixedores del context socioeconòmic que vivim i de les funcions i la realitat actual del desenvolupament local en el nostre àmbit, que van apuntar la necessitat de canvis en el nostre model productiu i donar una major consideració i importància a les actuacions que, des de l'àmbit local, es plantegen per

part dels professionals del desenvolupament local a les ADL's.

La segona sessió, dedicada a l'ocupació i la formació, va ser també molt enriquidora, posant de relleu la necessitat d'actuacions conjuntes entre les distintes administracions i tenint en compte el territori i les seues peculiaritats per afrontar una situació de desocupació que afecta a un conjunt molt important de la població. La elevada precarització del mercat de treball no és una solució viable per assumir les transformacions estructurals que la nostra economia necessita. La formació professional resulta imprescindible per a afrontar els nous reptes de la Unió Europea i millorar l'adaptabilitat de la nostra mà d'obra, i els canvis que es necessiten en matèria de formació no poden dur-se a terme sense una major implicació i aposta de les administracions públiques competents. Millorar les competències individuals millorarà l'eficiència de la nostra mà d'obra i la seua ocupabilitat.

Dijous dia 15 continuaren les jornades amb una sessió molt pràctica i adaptada a la realitat actual del nostre municipi, amb dos ponències referides a aspectes pràctics en matèria d'ocupació, orientació laboral i protecció social i finalment un pan-



Moment d'una de les ponències

nell d'experiències i un debat amb la participació de dues associacions emblemàtiques a nivell local, com són l'Associació Despertar i Càritas de Castalla.

El divendres 16 dedicarem la sessió a l'emprenedurisme i l'empresariat, amb intervencions de distintes institucions com Càmera de Comerç de Alicante, CEEI-Alcoi, FEVECTA i entitats com SF-Consultores, que ofereixen serveis a les empreses i poden ajudar-les a superar els reptes del dia a dia empresarial, des de com acurar un nou projecte empresarial fins a com dur endavant un projecte d'inversió i aconseguir finançament o sub-

vencions.

Finalment, dissabte 17 parlarem de futur, de la planificació estratègica i la concertació social com a mecanisme necessari per fer front a la situació actual des de l'àmbit local.

Després d'una introducció per part del professor Martínez Puche, obrirem un torn de paraules i un debat entre els Agents Socials i Econòmics més representatius de la Comarca: CCOO, UGT i AECAST, IBIAE i UCEF. En acabar el debat, es donarà pas a l'acte de clausura a càrrec de la representació institucional de l'Ajuntament de Castalla i de la Diputació d'Alacant.

POLÍTICA



Lusa Monllor

Lusa Monllor, nueva secretaria de política municipal del Bloc

El sábado 10 de noviembre se celebró en Beniarrés el Congreso Comarcal del Bloc de l'Alcoià, el Comtat y les Foies de Castalla y Jijona.

El máximo órgano comarcal eligió los cargos de la cúpula comarcal del partido, que cambia de denominación (de *Executiva Comarcal* a *Consell de Coordinació Comarcal*), en consonancia con los documentos aprobados por el Congreso Nacional.

El máximo peso político recae en Lusa Monllor, concejal de Cultura de Castalla, que asume la Secretaría de Política Municipal y coordinará la actividad de los ediles de *Compromís* y los pactos de gobierno de las localidades de la comarca.

Pep Jordà, concejal nacionalista en Beniarrés, repite como secretario comarcal.

Los otros miembros del Consejo de Coordinación Comarcal son los alcoyanos Ximo Victoriano y Ester Revert.

El Congreso también eligió a los representantes de la comarca en el *Consell Nacional del Bloc*, situando a Vincent Molina (Muro), Rosanna Valls (Alcoy), Ester Revert (Alcoy) y María Monter (Millena).

El Pleno acuerda las fiestas locales para 2013

C.M.R. CASTALLA

El jueves 25 de julio (día de San Jaime) y el lunes 2 de septiembre (segundo día de las Fiestas de Moros y Cristianos), ambos de 2013, son las dos jornadas que serán consideradas fiestas locales el año que viene, según se aprobó por unanimidad en el último Pleno ordinario, celebrado el 30 de octubre. A

este respecto, salió a colación el debate suscitado en el seno de algunas comparsas en el sentido de la conveniencia o no de que el día de San Jaime se traslade a sábado, independientemente del día de la semana en que caiga el 25 de julio. Como aún quedaban comparsas por votar, se decidió que en 2013 seguiría celebrándose el día 25, y ya en 2014 se aplicaría lo acordado.

Olimpiadas circenses

17 Noviembre
11:00h.

Entrega de premios a las 12:30h
Polideportivo de Castalla

ORGANIZA:

Diseño: colorart_syk@hotmail.com

Visión

% dioptrías
Sin gafas ni lentillas

Corrige tu vista mientras duermes

Plaza Miguel Servet, 4
Tel. 96 655 36 90 - Ibi

Ibi Óptics visual

AVENIDA

Librería - Papelería
"NINES"

Avd. Constitución, 10 - ONIL
Tel. 96 556 47 40

POLÍTICA

UPyD solicita los contratos de asignación directa del Ayuntamiento

La formación política UPyD, sin representación municipal en Castalla, ha pedido al Ayuntamiento "la creación de un archivo público con todos los contratos realizados por el anterior Gobierno local, y también por el actual".

Según el responsable local de UPyD, Eugenio Raúl Alós, "los ciudadanos tienen derecho a acceder a la información pública, archivos y registros en los términos y con las condiciones establecidas en la Constitución, y demás leyes que resulten de aplicación", por lo que, añade, "atendiendo a la necesidad de transparencia, que el actual Gobierno promulgaba en su programa electoral, solicitamos la creación de un archivo donde se incluyan todos los contratos que desde su entrada en el Ayuntamiento ha realizado el actual Gobierno de Castalla, así como los de la anterior Corporación".

Detalles

El escrito remitido por Alós señala, además, que en estos registros deberían incluirse "los procesos de licitación y las contrataciones que se hayan celebrado en términos de la legislación aplicable, detallando por cada contrato:

-Las obras públicas, los bienes adquiridos, arrendados y los servicios contratados. En el caso de estudios o investigaciones, deberá señalarse el tema específico.

-El nombre del proveedor, contratista o de la persona física con quienes se haya celebrado el contrato.

-Los plazos de cumplimiento de los contratos y sus garantías.

-La justificación técnica y financiera y las modificaciones a las condiciones originales del contrato".

La Diputación subvenciona con 29.000 euros el arreglo del puente de la Depuradora

César M.Romero. CASTALLA

El concejal de Mantenimiento Urbano, Joan Antoni Cerdà (*Compromís*), ha anunciado que el puente ubicado en los alrededores de la Depuradora, que quedó destrozado tras la primera gota fría del año, a finales de septiembre, podrá ser reparado antes de que finalice este 2012, gracias a una subvención de la Diputación de Alicante, por valor de 29.000 euros.

En cualquier caso, esta aportación sólo sufragará la mitad del coste de la reparación, estimada en 58.000 euros, por lo que el Ayuntamiento deberá aportar los 29.000 euros restantes.

Para ello, en el Pleno del 30 de octubre se aprobó, por la unanimidad de los concejales, un expediente de modificación de crédito por valor de 29.000 euros, con cargo al remanente de tesorería para gastos generales.

Cerdà explicó en el Pleno que esta subvención ha sido posible gracias a la intermediación del diputado socialista Jaume Pascual, mientras que también se mantuvo una reunión con el director general de Agua, quien les dijo que Consejería no cuenta con fondos pero que tal vez sí se podría gestionar algún tipo de ayuda a través de los fondos europeos.

Cerdà explicó que se va a hacer una reparación "para que dure toda la vida".



Estado en que quedó el puente de la Depuradora tras las lluvias de septiembre

Los vecinos de Castalla Internacional pagarán parte de las obras de la 2ª fase

C.M.R. CASTALLA

En el Pleno del 30 de octubre se dejó constancia de que, debido a que el anterior alcalde, José Luis Prats, devolvió el aval de Castalla Internacional a la empresa constructora sin que ésta hubiera finalizado las obras, deberán ser los propios vecinos de la segunda fase de esta urbanización quienes tendrán que hacerse cargo de

una parte de los gastos ocasionados por las obras que quedan por realizar, estimadas en 1'4 millones de euros.

De esta cantidad, el Ayuntamiento cuenta en sus arcas con unos 800.000 euros, gracias a que recientemente le fue ingresado parte del aval que había sido devuelto por Prats, de modo que el resto del dinero tendrá que ser aportado por los vecinos

afectados por estas obras, de una forma aún por concretar pero que pondría consistir, posiblemente, en cargos mensuales por una cantidad fija.

La alcaldesa, Maitte Gimeno, explicó en el Pleno que en Castalla Internacional "ya lo saben", por lo que ya son varios los vecinos que están buscando abogados por no estar conformes con esta medida.

Actiu alberga una jornada sobre cómo reducir costes en las empresas

El martes 20 de noviembre, a las diez de la mañana en el Parque Tecnológico Actiu, se celebrará una jornada de trabajo bajo el título 'La energía en la empresa: ahorro y reducción de costes, que pretende dar a conocer a empresarios, gerentes y responsables técnicos de industrias las posibilidades de ahorro y reducción de costes en los procesos industriales relacionados con el consumo de energía.

Durante la mañana intervendrán como ponentes el diputado provincial de Medio Ambiente, Miguel Zaragoza, el director de la Cámara de Comercio de Alicante, Carlos Mazón, y el director de la Agencia Provincial de la Energía, José Luis Nuin, quienes tratarán diversos aspectos de la empresa y los procesos de producción en los que se concretan las acciones de ahorro energético.

Las jornadas se realizan en diversos municipios de la provincia, organizadas por la Agencia Provincial de la Energía, en colaboración con la Diputación de Alicante, las cámaras de comercio de Alcoy y Alicante y otras entidades (entre ellas, la empresa castallense Actiu).

www.alicanteenergia.es

Cáritas pide ayuda a los grupos municipales

C.M.R. CASTALLA

La delegada de Cáritas en Castalla, Loli Alcover, ha remitido una carta "a todos los partidos políticos" del Ayuntamiento de Castalla para solicitarles "que aumenten las cantidades económicas que actualmente se están destinando a las necesidades inmediatas de las personas sin recursos". Alcover se dirige a los

concejales, pues "ustedes también son los representantes electos de los ciudadanos que pasan hambre. Es evidente que no está en sus manos la solución a tanta desgracia, pero lo que sí está en sus manos es aliviar ese sufrimiento". La delegada de Cáritas emplaza a estos políticos a "las reuniones que sean necesarias para informales de las necesidades más inmediatas".

El sábado 17, fallo del concurso fotográfico de las Fiestas Mayores

El sábado 17 de noviembre, a las 16:00 horas en la Casa del Fester, se dará a conocer el fallo del Concurso de Fotografía de las Fiestas de Moros y Cristianos, organizado por la Agrupación de Comparsas. Por otro lado, hasta esta semana se han podido ver, en la Casa de Cultura, las fotos del Concurso de la Feria de San Isidro.



Exposición de fotografías sobre la Feria de San Isidro de Castalla

Taller de globoflexia

28 y 29 de Diciembre de 17:00 a 19:00

Espai Jove - Casa de cultura
Castalla

Inscripciones 15€ en el Espai Jove

El precio incluye un paquete de 100 globos de moldear, 20 globos normales y un hinchador para cada inscrito

Contacto: Adrian Plaza
colorart_syk@hotmail.com
650677558

Por falta de presupuesto económico

El Ayuntamiento suprime el almuerzo en La Pedrera

P.L. TIBI

El equipo de gobierno no ofrecerá el tradicional almuerzo en la romería de La Pedrera, que se celebra el 24 de noviembre. La falta de consignación presupuestaria es el

motivo que argumenta el Ayuntamiento para eliminar este desayuno que se ofrecía a los romeros tras la celebración de la misa en la ermita.

El resto de actos, como la actuación del grupo de Coros y Danzas, se mantiene.

El sábado 17 de noviembre a las 19,30 horas

Concierto de la banda en honor a Santa Cecilia

P.L. TIBI

La Sociedad Musical La Magdalena de Tibi ofrece el sábado 17 de noviembre el concierto de Santa Cecilia. Será el último concierto del director José Mira Marín, quien ha dirigido la banda durante siete años. Junto a la despedida se

celebrarán también las nuevas incorporaciones de educandos: Javier Monllor (Tuba), José Vilaplana (Tuba), Isidro Romero (Clarinete), Aitana García (Clarinete) y Daniel Romero (Abanderado). A las 19,30 horas se celebrará el concierto en el Teatro, con temas interpretados por primera vez por la banda.



ORGANIZA: L'ESPAI JOVE

CUANDO: miércoles a las 18:00 de OCTUBRE Y NOVIEMBRE

Más información en:

Espai Jove (Casa Cultura)
juventud@castalla.org
Telf: 687797858 — 965560028



Este centro, donde ahora está la biblioteca, se convertirá en el nuevo Hogar del Pensionista

Los jubilados de Tibi tendrán su nueva sede en el edificio que ocupa la biblioteca

La biblioteca se traslada al inmueble que iba a destinarse a guardería

Pilar Luz. TIBI

El colectivo de jubilados y pensionistas de Tibi trasladará su sede al edificio que ocupa actualmente la biblioteca municipal, después de que el equipo de gobierno haya decidido demoler el antiguo Hogar del Pensionista debido a las deficiencias insalvables que presenta el inmueble.

El Hogar del Pensionista se cerró en octubre de 2011 por el riesgo que suponía para los

usuarios, debido a la aparición de unas grandes grietas. Los pensionistas fueron trasladados al local del grupo de Coros y Danzas y allí permanecen desde entonces. Ahora el Ayuntamiento ha decidido demoler ese edificio y trasladar a los pensionistas al nuevo centro que se construyó donde antes estaba el Casal de la Juventud.

Este centro de 200 metros cuadrados, construido con fondos del Plan E, se inauguró el 23 de enero de 2011 y en él se

encuentra ubicado, desde ese día, el servicio de biblioteca pública.

Ahora, para la biblioteca se ha buscado un nuevo emplazamiento. Ocupará el edificio multifuncional que construyó la Diputación y que el anterior equipo de gobierno socialista tenía previsto destinar a guardería y comedor escolar.

Los trabajos de traslado ya han comenzado puesto que el objetivo es que estén finalizados antes de que acabe el año.

Biar participa en la primera la ruta turística de castillos de la provincia

Escaparate. BIAR

Biar es uno de los ocho municipios que participan junto al Instituto Interuniversitario de Geografía, restaurantes, comercios y el Patronato de Turismo en la primera ruta turística de los castillos en la provincia.

El proyecto trata de optimizar el patrimonio cultural de la provincia y, además, convertirse en una alternativa económica para estos municipios. La información está disponible en una web.



El castillo de Biar es uno de los mejor conservados de la provincia

Eventos Palacios y Caseta Nova se unen para ti

Menú Diario 12€

Sábados y Domingos Almuerzo Buffet 4,50€

Viernes y Sábados Cenas de Tapas 12€

Incluye 3 tapas, 1 bebida, postre, café y helado

Domingos Familiares Menú 22€

A partir de Mayo ven a disfrutar de nuestras novedades

Encuétranos en

palacios

Salón de Banquetes

627.469.006 - 606.107.640

eventos.palacios@hotmail.com

facebook.com/bodaspalacios

CASETA NOVA

HOTEL CON ENCANTO

C/na. Veja 101 Castalla Km. 1 y 4,5 - CASTALLA

666.533.397

www.hotelcaseta-nova.com

Y mucho más

Deporte

Envía la información de tu equipo, club o logros deportivos personales a: deportes@escaparatedigital.com

Más de 300 escolares participan en el Campeonato de la Inmaculada

Este tradicional evento deportivo se disputa en los patios del Colegio Salesiano de Ibi

Escaparate. IBI

Las instalaciones del Colegio Salesiano de Ibi acogieron, el sábado 10 de noviembre, la vigésima sexta edición del Trofeo de la Inmaculada.

Con más de 300 chavales procedentes de diversos centros escolares de la localidad, a las nueve de la mañana arrancaba una nueva cita deportiva que, como cada año, contó con la participación de niños en edad benjamín y alevín, tanto en fútbol sala como en baloncesto.

El campeonato se prolongó hasta las dos de la tarde y, por encima de todo, destacó el buen ambiente y un comportamiento ejemplar por parte de los participantes. En total, participaron 27 equipos, circunstancia que le dio un colorido especial a la jornada matutina del sábado.

Medallas y trofeos

Como cada año, el principal objetivo de este encuentro fue la participación, por lo que todos recibieron su correspondiente medalla, mientras que los dos primeros clasificados de cada categoría y modalidad deportiva también recibieron un trofeo.

Respecto a los primeros clasificados, en baloncesto categoría Benjamín la victoria recayó en el equipo Salesianos 2003, y el segundo lugar fue para el Derramador.

En categoría Alevín, el primer puesto fue para *Tocaítos* y el segundo para *La Coca-Cola*.

En fútbol sala categoría Benjamín, el primer puesto recayó en *Los Máquinas* y el segundo en la revelación del campeonato, *Los Tocaítos*.

Por su parte, en Alevines *Los San Fermín* se impusieron en la final al Derramador.

Destacar, a su vez, que un



Algunos jugadores participantes en este XXVI Torneo de la Inmaculada, disputado en Ibi el sábado 10 de noviembre

año más, y en reconocimiento a ciertos valores inmersos en el deporte, se hizo entrega del Trofeo a la Deportividad 'Carlos Cantó López', en memoria de este querido alumno fallecido.

Tras una serie de criterios evaluados en las actas por parte de los colegiados, en baloncesto categoría Benjamín el trofeo a la deportividad recayó en *Los truenos*, del San Juan y San Pablo, y en Alevines fue para *Las Chupa-Chups*, del Felicidad Bernabéu.

En fútbol sala categoría Benjamín, este reconocimiento fue para el San Juan y San Pablo y, en Alevines, para *Las fieras del fútbol*, del colegio Salesiano.

Desde este colegio se quiere resaltar la colaboración desinteresada de padres, voluntarios y el Comité Local de Árbitros de Fútbol Sala que desplazó un buen número de colegiados en esta edición.

La entrega de trofeos se lleva-



rá a cabo el domingo 18 de noviembre a partir de las once de la mañana en el teatro del Colegio Salesiano, donde habrá una presentación de fotografías del trofeo y medallas para todos los participantes.

Como siempre, estos encuentros se valoran de una forma

muy positiva, tanto por el centro organizador como por el resto de colegios que acude a los encuentros y, por supuesto, se intenta mejorar en cada edición pensando en que los próximos campeonatos que se celebren sean tan enriquecedores como los que les preceden.

AGENDA

BALONCESTO

ONIL: Sábado 17 de noviembre.- Inf. Mas.: CD ONIL-TEIXERETA 'B'. Pol. Municipal, a las 10 h.

ONIL: Sábado 17 de noviembre.- Sen. Fem.: CD ONIL-ORIHUELA. Pol. Municipal, a las 20'30 h.

IBI: Domingo 18 de noviembre.- Sen. Mas.: C.B. TEIXERETA 'A'- MISLATA 'B'. Pol. Municipal, a las 17 h.

FÚTBOL

IBI: Sábado 17 de noviembre.- Benjamín: PEÑA MADRIDISTA 'B'- MONFORTE 'B'. Estadio Climent, a las 10 h.

IBI: Sábado 17 de noviembre.- Alevín: PEÑA MADRID. 'B'-PETRELENSE 'B'. Estadio Climent, a las 10 h.

IBI: Sábado 17 de noviembre.- Cadete: RAYO IBENSE 'B'-NOVELDENSE. Estadio Vilaplana, a las 10 h.

ONIL: Sábado 17 de noviembre.- Alevín: UD ONIL 'A'-CD BIARENSE 'A'. Estadio Municipal, a las 10 h.

CASTALLA: Sábado 17 de noviembre.- Infantil: CASTALLA-PEÑA MAD. IBI. Estadio Municipal, a las 10'30 h.

IBI: Sábado 17 de noviembre.- Alevín y benjamín: PEÑA MADRID. 'A'- MONÓVAR AT. 'A'. Estadio Climent, a las 11'15 h.

IBI: Sábado 17 de noviembre.- Cadete: RAYO IBENSE 'A'-TORREVIEJA 'B'. Estadio Vilaplana, a las 12 h.

CASTALLA: Sábado 17 de noviembre.- Cadete: CASTALLA 'A'-PEÑA MAD. IBI. Estadio Municipal, a las 12 h.

CASTALLA: Sábado 17 de noviembre.- Juvenil: CASTALLA-LLOSA. Estadio Municipal, a las 16'15 h.

IBI: Sábado 17 de noviembre.- Senior: RAYO IBENSE-SEÑERA CF - (1º y 2º clasificados). Estadio Vilaplana, a las 18 h.

CASTALLA: Domingo 18 de noviembre.- Senior: CD BIARENSE-CF CASTALLA. Estadio Municipal, a las 17 h.

FÚTBOL SALA

IBI: LIGA LOCAL

Viernes 16 de Noviembre.-

21 h. pab. 2: CONS.ANFRAN-DC-10
21 h. pista 1: MIGUEL CARRIÓN
MAXI PRODUCTS-PISILLO FS
22 h. pab. 2: COLCH. SILENZIO-CAFETERÍA AZORÍN

22 h. pab. 1: AC MILÁN-LOS Q NO PASEN SED

Sábado 17 de Noviembre:

16 h. pab. 1: JUPEMO-JUYPAL SYSTEMS
17 h. pab. 1: AM SONIDO-CAFFÉ MUSSETI
17 h. pab. 2: DOS LUNAS-RES T'IMPORTA
18 h. pab. 1: LA CASA FS-SIOUX NOU IDEAL

Domingo 18 de Noviembre:

11 h. pab. 1: AUTOESCUELA IBI-MACCABI
12 h. pab. 2: C. MARANATHA-CREARPLAST

CERVEZERÍA L'APLEC

TAPAS CASERAS
BOCADILLOS
MONTADITOS
PLATOS COMBINADOS

Comidas Caseras, por encargo:
**ARROCES, GAZPACHOS,
MIGAS, GACHAMIGA, etc.**

Miércoles y domingos
por la mañana: **COCAS FRITAS**

Amplia variedad de **CHOCOLATES,
BATIDOS, TÉS y GRANIZADOS**

Avda. Constitución, 24 • Onil • Tel. 96 556 59 67

MARUCOM
INTERNET RURAL

Casas • Casas de Campo • Pymes
Soluciones Económicas, Rápidas y Eficientes

info@marucom.es
639 124 519 / 965 562 146
C/ Alcalde Juan Rico 7, Castalla

AULA LIBRE
El Drende Azul

Espacio para niños de 1 a 3 años

"Nuestro mayor esfuerzo ha de ser formar seres humanos libres, capaces de dar sentido y dirección a sus propias vidas"
Rudolf Steiner

UNA EDUCACIÓN HACIA LA LIBERTAD
¡CONÓCEMOS!

C/ Rosalía de Castro, 7 (Cdad. Deportiva) • Ibi
Tel. 605 147 001 • elduendeazul@gmail.com

Una representación del Club de Ajedrez Ibi acude a una charla del experto Leontxo García en Alcoy

Al finalizar la conferencia se disputaron partidas simultáneas contra Antonio Granero

Escaparate. IBI

Miembros del Club Ajedrez Ibi asistieron, el martes 13 de noviembre, a la conferencia y simultáneas de ajedrez en la Semana de la Ciencia celebrada en Alcoy y organizada por el campus alcoyano de la Universidad Politécnica de Valencia.

El tema a tratar fue 'Ciencia y ajedrez', para lo cual se contó con la presencia del conferenciante, presentador, comentarista y periodista especializado en ajedrez Leontxo García, quien también es colaborador del diario El País y Radio Nacional de España desde 1985.

Después de la conferencia, y con la colaboración del Club Ajedrez Tabiya de Alcoy, se ofrecieron, ante 35 aficionados entusiastas de este deporte, unas partidas simultáneas a cargo del socio de honor del Club Ajedrez Ibi y campeón autonómico absoluto, el Maestro Internacional Antonio Granero Roca.

Tras cuatro horas de imbatibilidad en los tableros y resistiendo los seis últimos adversarios, Granero al final cedió unas tablas, muy luchadas, al también ibense e invitado para la ocasión Jesús Carlos Sánchez Carayol.



De izq. a derecha: Jesús Carlos Sánchez, Antonio Granero y Leontxo García



La jornada estuvo organizada por el Campus de Alcoy de la Universidad Politécnica de Valencia

FOTOS: PACO LÓPEZ

Penúltima prueba del Torneo Provincial de Slot en las instalaciones de la Asociación Playcar Ibense

Escaparate. IBI

Emoción a raudales la que se pudo vivir entre los 54 pilotos que disputaron la novena, y penúltima, prueba del Provincial Alicante de Slot (ACAS), en la sede de la Asociación Playcar Slot Ibense.

Comenzamos por la categoría reina, WRC, donde el debutante ibense Quito Alentado dio un auténtico recital de pilotaje y consiguió una muy ajustada victoria frente al campellero Juanvi Planelles, que llegó a liderar la prueba con una conducción muy experimentada. Tercera posición para la fémina de Reprise Slot Noelia Granado, que se postuló como favorita después de liderar la primera pasada, pero finalmente tuvo que conformarse con el último cajón del podio.

En la rápida categoría de SN-GT no hubo sorpresa esta vez, ya que Adrián Blasco (Reprise Slot) dominó de cabo a rabo tan disputado rally, con una conducción soberbia. Acompañándolo

en el podio, su padre, Miguel Blasco, que se marcó un rally muy meritorio de menos a más. Colmando el podio, José Luis Pastor (ASC), líder de esta categoría, que vio cómo se escapaba la cabeza pese a realizar una prueba muy consistente.

El resurgir de una leyenda fue la nota positiva en la categoría SN-R. Lluís Martí (Reprise Slot) se reencontró con una merecida victoria que a todos sorprendió pero a nadie extrañó. Segunda posición para su compañero de equipo Florencio Lloret, que con una gran última pasada estuvo muy cerca de la victoria. Tercero *in extremis*, otro más de los alteanos, Sergi Serrat, que con una última pasada dubitativa, estuvo a punto de perder la cómoda posición que obtuvo desde un principio.

Volvemos la vista hacia las mecánicas más veteranas, SN-Clásicos, con una merecida victoria de Rafa Pedraza (Playcar Ibi) que demostró estar muy en



forma para afrontar este final de campaña. Segundo, el piloto de (ASC) Manu Antón, que tuvo una lucha feroz para intentar arrebatar ese primer puesto, pero pese a no lograrlo, muy meritorio ese empuje que mostró hasta el final. Último cajón del podio para Miquel Sempere (Slot la Montaña), logrando buenos tiempos que de seguro lo animarán para futuras pruebas.

Como colofón, Grupo N, donde una vez más, el pequeño gran piloto Iván Martínez (Playcar Ibi) logró una cómoda victoria con su fantástica conducción,

frente al simpático piloto alicantino Carlos Sempere (Scorpio Models), que penalizó el haber corrido en la primera tanda con unas condiciones algo inferiores, pero sin duda el quedarse tan cerca de la cabeza muestra la evolución de este piloto con su montura. Tercero, José Serrat (Reprise Slot), todo un veterano.

Playcar Slot Ibi agradece a todos los participantes que hicieron posible tan disputada y entretenida prueba, y los emplaza para la última, que tendrá lugar en las instalaciones de Reprise Slot Altea en diciembre.

CASTALLA: Sábado 17 de noviembre.- Benjamín: CFS CASTALLA-SAN VICENTE. Polidep. Municipal, a las 12 h.

IBI: Sábado 17 de noviembre.- Sen.Fem.: KIWIIBI-ELDA. Polidep. Municipal, a las 19 h.

IBI: Domingo 18 de noviembre.- Entrega de trofeos del XXVI TORNEO DE LA INMACULADA. Teatro del Colegio Salesianos, a las 11 h.

IBI: Domingo 18 de noviembre.- Juvenil: UD IBENSE-BUSOT. Polidep. Municipal, a las 12'30 h.

VOLEIBOL

BIAR: Sábado 17 de noviembre.- Infantil: CD BIARENSE 'B'-CV ELCHE 'A'. Polidep. Municipal, a las 12 h.

ARTES MARCIALES

ONIL: Sábado 24 de noviembre.- CURSO GRATUITO DE DEFENSA PERSONAL. Polidep. Municipal (Sala Arcos), de 16 a 19 h. Inscripciones en el Centro Cultural y Casal Jove.

BILLAR

CASTALLA: Sábado 17 de noviembre.- 1ª Div.: CB CASTALLA-CB CASETA NOVA. Club de Billar, a las 16 h.

FRONTENIS

CASTALLA: Domingo 11 de noviembre.- Div.Honor: CF CASTALLA-ALFAZ DEL PI. Polidep. Municipal, a las 10 h.

MONTAÑISMO

IBI: Viernes 16 de noviembre.- Proyección del documental ECH11 (Exploración de cañones en el Himalaya 2011). Sala superior del Teatro Río, a las 22 h.

SENDERISMO

IBI: Domingo 18 de noviembre.- CAMPEONATO DE REGULARIDAD POR MONTAÑA DE LA CV (sierras Solana y Zafra de Villena). Salida: aparcamiento Giravella, a las 6'45 h. Organiza: Amics de les Muntanyes.

CASTALLA: Domingo 25 de noviembre.- CATAMARRUC-CANTACUC-CAPAIMONA-ALCALÀ (EL COMTAT). Salida: Bar Argentina, a las 8 h. Organiza: Natura i Gent y Centre Cultural Castellut.

HAZ TUS COMPRAS
en el
PEQUEÑO COMERCIO

Con tu **GESTO**
ayudas a mejorar la
ECONOMÍA de tu **CIUDAD**,
los puestos
de **TRABAJO** de tus vecinos
y a mantener el barrio
VIVO.

ESCAPARATE

PEQUEÑO COMERCIO

ATLETISMO



Dos castellenses compiten en el IX Duatlón de Cheste

Escaparate. CASTALLA

Los jóvenes de Castalla Álvaro Seva y Javier Durá participaron, el sábado 3 de noviembre, en el IX Duatlón *Circuit Comunitat Valenciana*, modalidad *sprint*, que se disputó en el circuito de velocidad Ricardo Torro de Cheste.

Álvaro Seva Berbegal se clasificó en la posición 86ª, mientras que Javier Durá Fernández hizo lo propio en la posición 231ª.

Esta prueba deportiva constaba de:

- 5 kilómetros de carrera a pie.
- 20 kilómetros de ciclismo.
- Y, de nuevo, 2'5 kilómetros de carrera a pie.



BÁDMINTON

El ibense Fran Olivares gana en la 1ª jornada de los Jocs Esportius

C.M.R. IBI

El joven Fran Olivares, del Club Bádminton Ibi, se proclamó campeón del Grupo 'A', en la categoría Infantil (Sub-15) Individual Masculino, en la primera jornada de los *Jocs Esportius de la Comunitat Valenciana*, disputada el sábado 10 de noviembre en el Pabellón Municipal de Teulada.

En esta primera jornada de los campeonatos autonómicos participaron sesenta deportistas y se disputaron noventa encuentros.

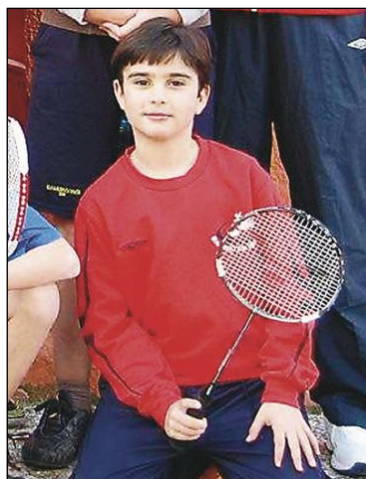

Fran Olivares

GALA

Con la música del alicantino **FRAN NAVARRO**

y del grupo **BUSCANDO SIN SENTIDO**;
los monólogos de **VICENTE PARDINES**,
los bailes del grupo de **PASTORA SÁNCHEZ**
y el cabaret de **JAVIER MARTÍNEZ Y ALEJANDRA**

Presenta: **La Fresca FM**

GALA patrocinada por La Caixa a beneficio de ALCCOIRIS

Oiernes 23 de Noviembre de 2012 a las 20'30 h.
en el Auditorio del Centro Cultural de Onil
Precio: 5€

Restaurante Les Eres

CALIDAD Y SERVICIO A SU JUSTO PRECIO

Gran surtido en aperitivos, montaditos, pescados, mariscos y carnes.

Especialidades en cochinillo, pierna de cabritillo, gazpachos, migas y hojaldre de mero.

Menú del día: 10€
Menú picoteo: 15€
Menú especial de la casa: 25€

Terraza exterior - Cerrado los lunes
Les Eres, 76 • Ibi • Tel. 96 555 23 00

MARMOLES MAIGMO

INNOVACIÓN Y SERVICIO

Especialidad en trabajos de:

MÁRMOL • GRANITO • CUARZO • CORIAN

caesarstone Silestone Quarella COMPAC

Pol. Ind. Riu - C/ 21 de juliol, 10 • CASTALLA • Tel. 96 556 12 86
marmolesmaigmo@marmolesmaigmo.com

CASSANA

RESTAURANT

Abierto de martes a domingo. Viernes y sábado noche
Terraza de verano

Carretera d'Alacant, 6 • CASTALLA • Tel. 96 654 30 55
www.cassana.es

XIII PEREGRINACIÓ 'EL NOSTRE SENYOR ROBAT'

TIBI - CASTALLA - ONIL

Domingo 25 de noviembre de 2012

SALIDA EN AUTOBÚS HACIA TIBI

7:00 h.: Encuentro de Peregrinos en la Plaza del Carmen, frente a la Iglesia Parroquial de Santiago Apóstol de Onil donde se realizará el Desayuno ('Chocolatada') para los Peregrinos.

Se ruega la máxima puntualidad.

8:00 h.: (aprox.) Llegada en autobús a Tibi, donde se realizará la tradicional "Bendición de Peregrinos" antes de iniciar la marcha.

INICIO PEREGRINACIÓN

8:30 h.: Inicio de la marcha desde Tibi.

10:30 h.: Almuerzo (llevar bocadillo).

11:30 h.: (aprox.) Paso por la Iglesia de Castalla.

13:00 h.: (aprox.) Llegada a Onil.

Recepción de autoridades y párroco de Onil.

Visita a la Capilla del Nostro Senyor Robat.

Refrigerio en el Palacio Municipal de Onil.

INSCRIPCIONES

Ayuntamiento de Tibi

Centro Cultural de Onil

Tourist Info de Castalla y Onil

Periódico Escaparate

PRECIO DE LA INSCRIPCIÓN

7 euros por persona

Con la inscripción se tendrá derecho al servicio de autobús

hasta Tibi, pañoleta, desayuno y refrigerio

Inscripciones hasta el 21 de noviembre. Plazas limitadas



ORGANIZA: ESCAPARATE

COLABORAN: Aytos. de Castalla y Onil; Parroquias de Onil, Tibi y Castalla; Cruz Roja de Ibi;

OJE Onil; Guardia Civil, Movitel, Onda 15, Tele Onil, Intercomarcal, La Fresca FM



BALONCESTO

El entrenador del Sénior del CD Onil se culpa de la última derrota en casa

CD ONIL 'A' 57 76 MERIDIANO

Sénior Masculino. Partido con una primera parte horrible, sin intensidad, sin velocidad para salir al contraataque, sin la mentalidad adecuada y en el que los colivencs no estuvieron a la altura en ningún momento, dando lugar a unas diferencias bochornosas contra el equipo local (8-20 al final del primer cuarto, 20-42 al descanso).

En la segunda parte hubo un cambio radical en la actitud de los amarillos, que compitieron en el juego, pero el buen hacer del Lucentum evitó que también compitieran en el marcador.

En definitiva, un partido mal dirigido desde el banquillo, puesto que el técnico no consiguió

que el equipo jugase con su identidad en ningún momento; se tendrían que haber tomado otras decisiones en la primera parte y el entrenador fue injusto dando oportunidades a quien no debía y negándoselas a quien nunca falla. Durante la pasada jornada, todos estuvieron muy mal y el máximo responsable del desastre fue el entrenador. Habrá que recapacitarlo y tomar decisiones.

CD ONIL 'B' 48 68 CAROLINAS

Sénior Masculino. Partido contra un rival duro, el cual les iba a poner las cosas difíciles a los locales. Y así fue desde el primer cuarto. Los alicantinos pusieron su intensidad tanto en defensa

como en ataque y los colivencs intentaron cogerse a ese ritmo, pero no fue así.

Poco a poco, el Carolinas iba distanciándose en el marcador hasta el resultado final.

Partido para aprender y valorar lo sucedido y no cometer los mismos errores.

CREVILL. 46 84 CD ONIL

Sénior Femenino. Victoria a domicilio en la difícil pista de Crevillente. El mayor mérito de las colivencas, fue no entrar en las provocaciones de jugadoras y público.

A partir del segundo cuarto se vio un juego fluido, rápido, casi sin botes, que permitió a las visitantes ir aumentando la ven-



El CD Onil Benjamín debutó con victoria

taja en el marcador. La defensa y el contraataque fueron las señas de identidad de las amarillas equipo. A ver si consigue entrenar el equipo entero para poder ir trabajando más de cara a una liga que, sin duda, va a ser más complicada que la de la temporada anterior.

CD ONIL 79 84 CAB ALCOI

Júnior Masculino. Un partido en el que te cogen 30 rebotes

ofensivos ya es imposible ganarlo, y si además le suma 22 tiros libres fallados (19/41) mucho menos. Falta de agresividad, intensidad, lucha...

Esperemos que esta derrota sirva a los colivencs para el futuro y que reflexionen sobre lo que hicieron mal con la intención de mejorarlo pronto.

Por último, el equipo Benjamín debutó con una aplastante victoria a domicilio, venciendo al Alcoi por 3 tantos a 61.

El Teixe Sénior Masculino comienza jugando de forma equilibrada pero acaba perdiendo contra el Benifaió

BENIFAIÓ 67 40 TEIXE

Sénior Masculino: El partido comenzó equilibrado durante la primera parte del primer cuarto, con un juego más estático que beneficiaba al Teixe.

Sin embargo, una vez que el equipo de Benifaió dio un arreón al encuentro, provocó que se llegase al final del cuarto diez puntos por debajo en el marcador.

En el segundo cuarto, debido a una serie de pérdidas de balón motivadas por una presión que montó Benifaió y que atascó el ataque del Teixe, el marcador se fue estirando más.

Este hecho se mantuvo durante el segundo cuarto hasta el momento en el que el Teixe cambió a defensa en zona, lo que evitó la sangría que estaba sufriendo en defensa.

Esta mala defensase unió a un muy mal cuarto ofensivamente hablando, en el que se metieron

únicamente 4 puntos, lo que llevó a una desventaja de 20 puntos en el descanso (34-14).

En la reanudación, el Teixe salió más centrado en el partido, y el equipo se puso a 12 puntos a falta de 15 minutos para el final del partido.

Pero los continuos fallos en el juego interior, unidos a una serie de triples y tiros exteriores por parte del Benifaió, hizo que el inicio de remontada se parase en un parcial favorable al Teixe por 18-24, por lo que se llegaba con 14 puntos a remontar en los últimos 10 minutos.

En el último cuarto se apretó en defensa, volviendo a individual por parte del Teixereta, pero varias pérdidas de balón, 20 balones en todo el partido, y el continuo acierto en el tiro exterior del Benifaió, dio un resultado al final del encuentro de 67-40.

TEIXE 68 42 CONTESTANO

Sénior Femenino: Tercer partido de liga para las ibenses, que recibían al Contestano.

El partido empezó muy frío para el Teixe, que no conseguía correr, mientras que las visitantes ralentizaban el partido refugiadas en una zona.

Así se llegó al fin del primer cuarto, con un inquietante 12-15 para el Contestano, con un parcial de 2-11 en los últimos minutos del cuarto.

Tal vez este resultado fuese más por demérito de los fallos inexplicables del Teixe, tanto en ataque como cerca del aro.

El paso por el banquillo hizo que las ibenses entraran de una vez por todas en el partido y creyeran en lo que estaban haciendo.

Y así fue: el Teixe fue un ciclón en el segundo cuarto, con un claro parcial de 22-6, fruto



Teixereta Sénior Femenino

de un gran trabajo atrás y de agarrar la confianza necesaria en ataque.

El paso por los vestuarios fue excelente para los dos equipos, ya que el nivel de juego se incrementó.

Sube el nivel defensivo

Por parte de las visitantes, se notó cómo subieron de intensidad defensiva en su zona, pero las ibenses demostraron que saben atacarla al encontrar situaciones claras de ataque, además de marcar el ritmo desde la

defensa.

Ya con el partido encarrilado, se disfrutó del último cuarto, donde todas las jugadoras aportaron y se divirtieron, para un resultado final de 68-42.

Gran partido de todas las jugadoras tanto en defensa como en ataque; de hecho, si quitáramos el primer cuarto, habría sido un partido muy completo de todo el equipo.

Lo único negativo del partido fue la lesión de Ester, que esperamos que sea leve y pronto esté recuperada.

Restaurante "El Picaor"

Especialidades en:

- Jamón de Jabugo • Lomo Ibérico
- Mariscos y Pescados Frescos
- Arroz a Banda • Habichuelas con Perdiz

Ctra. Ibi-Castalla Km. 1 • IBI
Tel.: 96 555 35 43

Verdú

REPORTATGES FOTO CARNET RETRATS FOTOGRAFIA PUBLICITARIA SERVICIO DIGITAL REVELADO 1 HORA

Av. de la Paz, 22 • Tel. 96 655 76 77 • ONIL

TINTORERIA DOMINGO

LIMPIEZA EN SECO
LAVANDERÍA

SERVICIO A DOMICILIO
ESPECIALISTA EN LIMPIEZA DE PIEL Y ALFOMBRAS
C/. Murillo, 19 - Tel. 96 655 05 41 - IBI

TODO PARA LA HOSTELERÍA

Bebida, Alimentación...
Especialidad en lotes para empresas
Venta al público

Sandibi
Distribuciones

Pol. Ind. L'Alfàs III • C/. León, 12 • Ibi
Tel. 619 411 831 • E-mail: info@sandibi.com

FÚTBOL SALA

Sorpresas en la Liga Local de Ibi

Escaparate. IBI

En la cuarta jornada de la Liga Local de Ibi ocurrían varias sorpresas, ya que dos de los equipos hasta entonces imbatidos, Vida Triste y Const. Miguel Carrión, perdían sus respectivos partidos, dejando así a La Casa FS como nuevo líder en solitario, puesto que es el único equipo que cuenta con doce puntos de doce posibles. Sin duda, esta liga acaba de empezar y los equipos teóricamente fuertes van a tener que correr mucho en sus

partidos si no quieren llevarse más de un susto.

Resultados cuarta jornada:
Caffe Musetti 2-4 Jupemo
Barbarat X. 2-5 C. Maranatha
Crearplast 5-5 Autoesc. Ibi
Maccabi 10-7 Dos Lunas
Res t'importa 3-1 Const. Anfran

DC-10 0-4 AC Milán
Lqnp sed 1-5 La Casa FS
Sioux 4-2 Colch. Silenzio FS
Caf. Azorín 5-4 C. Miguel Carrión-MP

Pisillo FS 5-5 Vida Triste

<http://cfsibense.blogspot.com>



Equipo AC Milán

Inmenso partido del CFS Castalla contra El Pilar

CASTALLA 8 5 EL PILAR

CFS CASTALLA: Jesús, Peloncha, Andrés, Angelito, Juanjo, Josepe, Víctor, Pedro, Willy, Rafa y Chino.

Goles: 1-0, Pedro (5'); 2-0, Pedro (11'); 3-0, Ángel (16'); 3-1 (18'); 4-1, Ángel (23'); 5-1, Willy (28'); 5-2 (29'); 6-2, Andrés (31'); 6-3 (32'); 6-4 (34'); 6-5 (36'); 7-5, Andrés (38'); 8-5, Andrés (40').

Comentario (José Payá): El CFS Castalla consiguió de nuevo llenar el pabellón municipal y

consiguió una gran victoria frente a un equipo muy potente que vino a Castalla con la lección bien aprendida para conseguir la victoria y el primer puesto de la clasificación.

Pero los valencianos se encontraron con un equipo que está jugando muy bien al fútbol sala y está ilusionando al numeroso público que presencia sus partidos con esta victoria. Así, en Castalla se coloca segundo en la clasificación.

El próximo partido será en tierras valencianas para enfrentarse al FS La Unión.



Plantilla del CFS Castalla en categoría Nacional Juvenil

Las chicas del Kiwibi pierden en Elche contra un equipo, el Joventut, que sigue contando sus partidos por victorias

JOVENTUT ELX 5 2 KIWIBI

Comentario: Empieza el partido y se ve un conjunto local muy fuerte que sabe bien a lo que juega, pero también enfrente hay un Kiwibi que sale a por todas y con las cosas muy claras. Casi a mitad de la primera parte, el Kiwibi se pone por delante tras una jugada dentro del área ilicitana que acabó en gol. El partido seguía con muchas alternativas para los dos

equipos y, cuando quedaban cinco minutos para el descanso, el Joventut d'Elx consigue el empate tras un gran disparo lejano y, a falta de un minuto, las de Elche consiguen ponerse por delante 2-1 antes del descanso.

Empieza la segunda parte y aquí se ven quizá los minutos más flojos del encuentro, pero el tercer gol de las ilicitanas hace que el partido se abriese más y ganase en espectáculo. Las ibenses se vuelcan y lo intentan pero

de cara al gol no había suerte.

Sin embargo, las locales logran el cuarto tras un robo y ya con el partido sentenciado se pudo ver un gol más de cada conjunto, lo que llevó al 5-2 final.

A pesar del marcador, se complotó de tú a tú contra un señor equipo, y eso es razón para estar orgullosas, ya que el marcador es abultado para lo que ocurrió, pero a veces la suerte de cara a puerta hace estas cosas.



DESAYUNOS, MERIENDAS y COPAS
TERRAZA TODO EL AÑO
PEPPER
Joan Fuster, 17 - Ibi (junto al nuevo Centro de Salud)

ELS MOLINS
-Hostelería-
Salones Tuareg
Carrer Les Fres, 75 • IBI • Tel. 647 697 329
Desayunos y cenas • Todo tipo de celebraciones
Ven a conocer nuestras instalaciones • Terraza de verano

daos
PUBLICITAT
Todo en Publicidad
966 560 231
CASTALLA
www.daospublicitat.com

QUESERÍA DEL VALLE DE TIBI
Queso de Cabra Artesano
AUTÉNTICOS QUESOS FRESCOS
ARTESANOS Y MÁS...
Horario lunes, martes y jueves, de 9:30 a 13 h.
y de 15 a 17 h. Miércoles y viernes,
de 15 a 19 h. Sábados, de 10:30 a 13 h.
Mercados miércoles: Biar, viernes: Onil;
domingo: Torremanzanas
Lilian B. Gut "Lilit"
Avda. de la Pau, 10 • Tibi • Tel. 636 635 053

Cafetería d'Azorín

FÚTBOL

El Rayo Ibense gana por la mínima en Ayora y se mantiene el primero de la clasificación

AYORENSE 0 1 RAYO

RAYO IBENSE: Marcos, Requena, Alejandro, Nando, Campoy, Cintas (Borja), Beibel, Santi, Joni (1) (Aitor), Candi (Paco) y Cutrillo (Diego).

Comentario: El Rayo Ibense consiguió imponerse en el campo del Ayoreense por 0-1, sumando tres valiosos puntos que hacen que se mantenga en la primera posición de la clasificación una semana más.

Cabe destacar el buen debut del juvenil Borja, que fue convocado por Paco Arcos dado el número de bajas que acumulaba el equipo.

La primera parte terminó con empate a cero en el marcador.

El gol vino en el minuto 15 de la segunda parte en un pase entre medias de la defensa del Ayoreense que deja a Candi solo, éste intenta una vaselina que



Plantilla completa del Rayo Ibense Sénior para esta temporada

rechaza el portero y, después de varios rebotes, es Jony el que acierta a marcar entre una nube de defensores rivales que cubrían su portería.

El sábado 17 de noviembre, a

las seis de la tarde en el Estadio Francisco Vilaplana Mariel, el Rayo Ibense se enfrenta al Senyera, que es posiblemente el equipo revelación de la temporada y el máximo goleador del

grupo sexto.

Se enfrentarán el mejor ataque y la mejor defensa hasta el momento del grupo sexto de la Primera Regional.

Partido importantísimo entre

los dos primeros clasificados (el Senyera va segundo) para comenzar a abrir brecha con uno de los perseguidores del Rayo Ibense en la tabla clasificatoria.

<http://ibifutbol.blogspot.com.es>

La Peña permanece en el grupo de cabeza tras ganar al Villena en casa

PEÑA 1 0 VILLENA

PEÑA MADRIDISTA DE IBI: Serrano, Blas (Juanito), Chapu, Pirri, Santi, Juanjo, Luismi (Acosta), Ibáñez, Germán, Pina (Lin), Pona (Emma).

Goles: 1-0, Pona (35').

Comentario: La pasada jornada, el equipo ibense afrontaba una 'final'.

Ni más ni menos que se jugaba el seguir o no en el grupo de cabeza, con la inyección de moral que ello implica.

El rival no era el idóneo, ya que el Villena siempre se caracteriza por la intensidad y lucha en sus partidos.

La primera parte comenzó con el Villena B, teniendo la posesión del balón, pero sin profundidad y peligro alguno, salvo a balón parado lejano.

La Peña, por su parte, bien ordenada sin dejar espacio, y con rapidez en los movimientos ofensivos.

Así llegaría el gol del partido sobre el minuto 25, pase en profundidad a Luismi en banda izquierda, se marcha de su marca, centra al segundo palo y Pona, completamente solo, marca a placer. A partir de ese momento el Villena apretó un poco más, pero sin poner en apuros a Serrano.

En la segunda parte, el Villena quiso pero no pudo. La Peña no dejó opción y poco a poco se fue desesperando el equipo visitante, hasta llegar al punto de una agresión por detrás a Lin que el árbitro no dudó en penalizar con la tarjeta roja.

La Peña desaprovechó dos claras ocasiones que podían haber



Imagen de archivo de un partido de la Peña Madridista de Ibi en el Estadio Francisco Vilaplana Mariel

significado la sentencia del partido, y le tocó aguantar hasta el final con el resultado ajustado de 1-0.

Al final se sacaron los tres puntos, que colocan a la Peña en quinto lugar, empatados con el Agost, el próximo rival.

Sin duda, el equipo ibense estará motivadísimo para sacar los tres puntos e ir escalando en la tabla.

sencillos
divertidos
soñadores
encantadores
pacientes
delicados
provocativos
emotivos
tiernos
actuales
naturales
ingeniosos
maravillosos
diferentes...

MANOLO
fotografía creativa
manolofoto@wanadoo.es
www.manolofoto.es

en nuestro estudio Tfno.966550716

VM Radio
88.0 fm

VIENES? tus eventos antes de que ocurran
www.vienes.com

REPORTAJE SOCIAL
ESTUDIO FOTOGRAFICO
FOTOGRAFIA INDUSTRIAL
DVD INTERACTIVOS

LLEDU
Fotografo

Calle Convento 14 CASTALLA
TF. 965560850
www.lledofotografo.com

ESCÁPATE



El grupo castallense el Diluvi publica un EP basado en canciones del cantautor Ovidi Montllor

Pág. 24

LIBROS

LOS SOLTEROS

MURIEL SPARK

Un abogado, un falso párroco, un detective, un profesor de instituto, un grafólogo epiléptico... Solteros londinenses. Personajes mordazmente británicos atenazados por horrores de todo tipo, como la escandalosa subida del precio de los guisantes. No obstante, su apacible existencia se verá amenazada con la irrupción de un misterioso personaje: el médium Patrick Seton, que les hará entrar en una sucesión de estafas, robos, chantajes y desaforadas sesiones de espiritismo...



LOS MÁS LEÍDOS

The Century 2.....Ken Follett
Misión olvido.....María Dueñas
Una tienda en París.....Maxim Huerta
Una familia feliz.....David Safier
Baila, baila, baila.....Haruki Murakami
Librerías consultadas: Miralles, Plumier

E-MAIL: info@libreriaplumier.com

Plumier

Colaborador en la crónica literaria
Constitución, 6 AC • Tel. 96 555 05 16 • IBI

DISCOS

CRYSTALLINE WORLD

AZUL Y NEGRO

Azul y Negro ha vuelto a sincronizar su maquinaria de diseño sonoro para sacar a la luz 'Crystalline World', el 12º álbum de la nueva etapa y el más impredecible y sorpresivo de su discografía. Carlos Vaso se permite el lujo de imprimir un giro radical a su estilo, sorprendiendo a oídos neófitos y melómanos expertos con una fórmula reveladora de rock progresivo y electrónica. A la venta a un precio de escándalo (ocho euros) en www.azulynegro.com y en el pub Sónar de Ibi.



LOS MÁS OÍDOS

El ritmo de las olas.....Andy & Lucas
La música no se toca.....Alejandro Sanz
Orígenes: El Bolero.....Café Quijano
En acústico.....Pablo Alborán
Otras Verdades.....India Martínez
Consultados: Discos Surco—pop

CASSETTES ¥ MAXIS ¥ COMPACT DISC ¥ CD
¥ SINGLE ¥ CASSETTES ¥ MAXIS ¥ COM -
PACT DISC ¥ SINGLE ¥ CASSETTES
CASSETTES ¥ MAXIS ¥ COMPACT DISC ¥ CD
¥ SINGLE ¥ CASSETTES ¥ MAXIS ¥ CO.

DVD

LA CUEVA DE LOS SUEÑOS OLVIDADOS

DIR.: WERNER HERZOG

Durante más de 20.000 años, la cueva de Chauvet permaneció totalmente aislada del mundo. Werner Herzog logró acceso exclusivo para filmar dentro de la cueva de Chauvet en el sur de Francia, donde pudo filmar las creaciones pictóricas más antiguas del mundo en su entorno natural. Herzog se sirvió de la tecnología 3-D para otorgar a las imágenes una mayor profundidad y poder transportarnos en el tiempo, a 30.000 años atrás.



NOVEDADES

El Cairo, 678.....Mohamed Diab
Las olas.....Alberto Morais
En sus manos.....Lola Doillon
Margaret.....Kenneth Lonergan
Pollo con ciruelas.....M. Satrapi, V. Paronnaud
Consultados: Mundo Cine

mundo cine **mundo**
VIDEO CLUB
C/. Tibi, 8 - Tel. 96 633 82 09 - IBI
www.mundocineibi.com

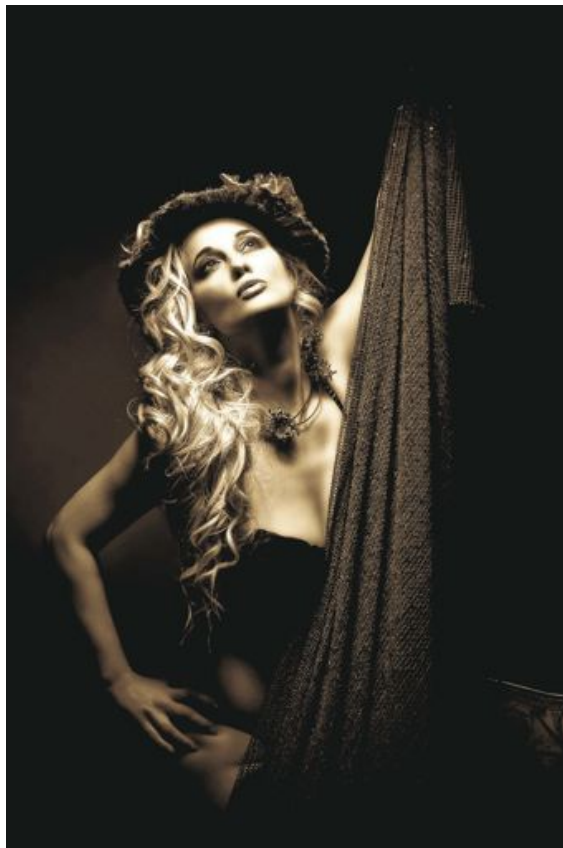

Mónica, de Paco Crespo, premio a la mejor colección

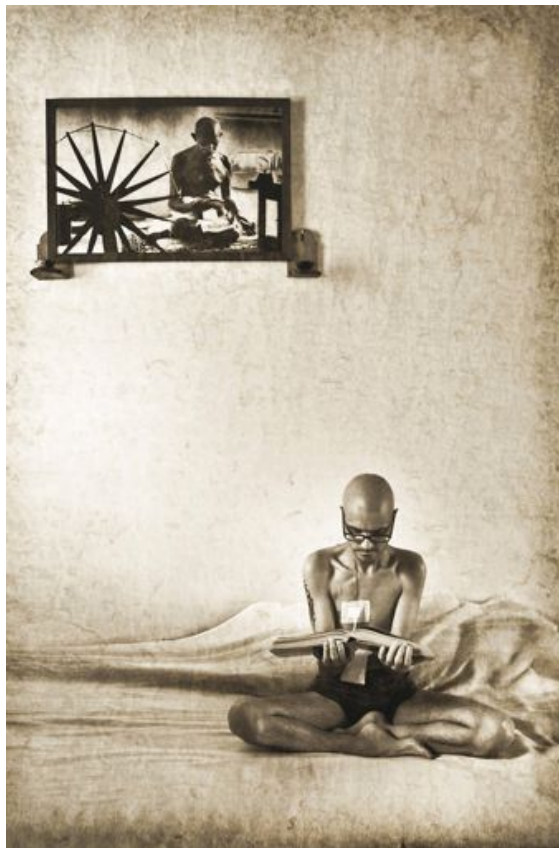

Fran y Ghandi, de Esther Guillem, premio local

El catalán Antonio Mañosas y el ibense Paco Crespo ganan el concurso de fotografía de Ibi

El premio local ha recaído en Esther Guillem Bordera

Un total de 143 aurotes y 1.030 fotografías se han presentado al XXXII Concurso Fotográfico Villa de Ibi, cuyo fallo tuvo lugar el pasado fin de semana.

El premio de honor a la Mejor Colección, valorado en 1.200 euros, ha sido para el autor de San Feliu de Llobregat (Barcelona) Antonio Mañosas Bassa, por su trabajo titulado *Fang*. El primer premio a la Mejor Colección, valorado en 800 euros, ha recaído en el ibense Paco Crespo, por su obra *Mónica* y el Premio

Local, dotado con 300 euros, ha sido para Esther Guillem Bordera por *Fran y Ghandi*, ahora juntos.

Asimismo y por unanimidad, el jurado otorgó tres primeros premios a obras sueltas, dotados con 300 euros cada uno, que han ido a parar a Juan Luis Durá Ginat, de Valencia, por *Fascinado*; a Javier Arencillas, de Madrid, por *Sleepers3*, y a Julio López Morata, de Zaragoza, por *La Piel 1*.

La entrega de premios tendrá lugar el 6 de enero, durante la celebración del Acto Institucional

del Día de Reyes, y la exposición con las obras premiadas y presentadas a concurso estará abierta del 30 de noviembre al 6 de enero de 2013, en el Centro Cultural.

El jurado estuvo compuesto por Francisco Pérez Olcina, miembro de la Agrupación Fotográfica de Alcoy; Carlos Serrano, socio de AEFONA y director de la galería de fotografía contemporánea Foco Gallery de Alicante, y Emilio José Mariel, presidente de la Agrupación Fotográfica de Ibi.

Fallados los premios del VII concurso de fotografía de las Jornadas Micológicas de Ibi

El primer premio fue para Rafael Turín y el segundo para José Castañer

El jurado de la VII edición de concurso fotográfico de las Jornadas Micológicas de Ibi fallaba el pasado fin de semana los premios, recayendo el primero de la categoría general en Rafael Turín, que se lleva 100 euros.

El segundo premio, dotado con 50 euros, ha sido para José Castañer y las menciones especial han ido a parar a los autores Dianora Estrada, Txé Bilbao y Toni Bra.

En la categoría de asociados, el primer premio ha recaído en Joaquín García, que consigue dos pases gratuitos para el taller gastronómico. El segundo premio ha sido para Antonio Bautista, que recibirá un libro micológico.

La entrega de premios tendrá lugar el viernes 23 de noviembre, en la Sede Universitaria Ciudad de Alicante, y las fotografías están expuestas en el Museo de la Biodiversidad de Ibi hasta ese

mismo día 23 Las fotos de los premiados serán el emblema gráfico para las VIII Jornadas Micológicas.

El jurado estuvo compuesto por Amparo Pina, concejal de Medio Ambiente; Segundo Ríos, director del Museo de la Biodiversidad y Estación Biológica Torretes; Manolo Iváñez, fotógrafo profesional, y Rodreric Pla, presidente de Etnonatur y fotógrafo.

AGENDA



MUSEOS

BIAR: Museo Etnográfico Municipal.- C/ Mayor, 1. Tel.: 965811177. Horario: de martes a sábado de 10 a 14 y de 16 a 19'15 h. Domingo, de 10 a 14 h. Cierre: lunes y domingos tarde.

IBI: Museo de la Biodiversidad.- Glorieta Nicolás Payá Jover, 2. Horarios: de martes a sábado, de 10 a 13 y de 16 a 19 h. Domingos y festivos, de 11 a 14 h.

CASTALLA: Visitas guiadas al Castillo.- De martes a viernes, a las 17 h. Sábados y domingos, a las 12'30 h. Visita gratuita, previa reserva en la Oficina de Turismo (96 656 10 18).

ONIL: MUSEO DE LA MUÑECA en la Casa de l'Hort. Laborables.: de 10 a 13'30 h. Visitas concertadas en el tel. 96 556 53 65 (Tourist Info Onil). Sábados: de 10 a 13'30 h. y de 18 a 22 h. Domingos: de 10 a 13'30 h. Sábados a las 18 h. representación teatral de muñecas caracterizadas.

ONIL: EXPOSICIÓN DE TRAJES FESTEROS, en el claustro superior del Palacio Municipal. Horarios: Laborables, de 10 a 14 h. Sábados, de 10 a 13 h. y 17'30 a 20 h. y domingos, de 10 a 13 h.

ONIL: EXPOSICIÓN PERMANENTE DE ARTE (obras de la Bienal de Pintura y la Asociación Arts Plàstiques d'Onil). Pinacoteca del Centro Cultural.

ONIL: MUSEO DEL ACEITE, en la Cooperativa Virgen de la Salud. Horario: laborables, de 9 a 13 y de 17 a 19 h.; sábados, de 10 a 13 y de 17'30 a 20 h., y domingos, de 10 a 13 h.

BIAR: Visitas guiadas.- Rutas guiadas y gratuitas todos los domingos, a partir de las 11'30 h. desde la Plaza de la Constitución.



EXPOSICIONES

IBI: Hasta diciembre.- VIDAS ERRANTES. Fotografías de Paula Forte. La Cábala Café.

ONIL: Hasta el 9 de diciembre.- XXIV BIENAL INTERNACIONAL EUSEBIO SEMPERE. Centro Cultural.



MÚSICA

IBI: Viernes 16 de noviembre.- Concierto de rock con LOS KILLING CALACAS. Pub Black Rose, a las 23 h.

IBI: Sábado 17 de noviembre.- CONCIERTO DE SANTA CECILIA, a cargo de la Unión Musical de Ibi. Teatro Río, a las 19 h.

TIBI: Sábado 17 de noviembre.- CONCIERTO DE SANTA CECILIA, a cargo de la Sociedad Musical la Magdalena de Tibi. Teatro, a las 19'30 h.

CASTALLA: Sábado 17 de noviembre.- Concierto de guitarra, a cargo de JAUME RICO CUENCA. Auditorio, a las 20 h.

CASTALLA: Domingo 18 de noviembre.- Concierto de piano, a cargo de BELÉN DOMÉNECH ESTEVE. Auditorio, a las 20 h.

ONIL: Viernes 23 de noviembre.- Gala a beneficio de ALCCO-IRIS. Música, monólogos, bailes, etc. Centro Cultural, a las 20'30 h.



TEATRO

ONIL: Sábado 17 de noviembre.- La

» » » » sigue en página 24

ESCAPARATE organiza la decimotercera Peregrinación del Nostre Senyor Robat entre Tibi y Onil

Por primer año, la chocolatada se ofrecerá en Onil debido a la negativa del Ayuntamiento de Tibi a colaborar en el evento

El periódico Escaparate organiza el próximo 25 de noviembre la XIII Peregrinación del Nostre Senyor Robat, un acontecimiento que reúne todos los años a medio millar de personas.

El recorrido de la peregrinación es de unos 18 kilómetros, y se realiza entre las localidades de Tibi, Castalla y Onil, siguiendo el recorrido por donde pasó la Sagrada Forma que fue robada en Onil el 5 de noviembre de 1824 y encontrada en la finca 'La Pedrera' de Tibi.

Escaparate lleva organizando la peregrinación durante doce ediciones de manera ininterrumpida y en ella participan, no sólo los vecinos de la Foia de Castalla, sino de otras localidades de la provincia de Ali-

cante que han querido sumarse a una de las peregrinaciones con más historia del interior alicantino. Las inscripciones pueden realizarse en el Ayuntamiento de Tibi, en la Casa de Cultura de Onil, en la Tourist Info de Castalla y en el periódico Escaparate.

El precio es de 7 euros e incluye: el servicio de autobús hasta Tibi, la pañoleta, el desayuno y el refrigerio. El plazo para inscribirse finaliza el 21 de noviembre (miércoles). Las plazas son limitadas.

El encuentro de peregrinos es a las 7 horas en la Plaza del Carmen de Onil donde se ofrecerá, este año, la chocolatada para los asistentes, debido a la negativa del Ayuntamiento de Tibi a colaborar en esta tradicional romería.



Música, baile y humor en Onil a beneficio de Alcco Iris

Cantará el alicantino Fran Navarro

El viernes 23 de noviembre se celebrará, a las 20:30 horas en el Auditorio del Centro Cultural de Onil, una gala solidaria a beneficio de la Asociación Local Contra el Cáncer (*Alcco Iris*), donde habrá música, bailes y monólogos. Por un donativo de cinco euros, los asistentes podrán disfrutar de un espectáculo de

cabaret a cargo de Javier Martínez y Alejandra, el grupo de baile de Pastora Sánchez (de Ibi) y el humor del monologuista colivenc Vicente Pardines. El colofón de la gala lo pondrá el cantante alicantino Fran Navarro, conocido por su canción dedicada al Hércules CF. Los presentadores serán locutores de La Fresca FM.



Obrint Pas ofreció un concierto eminentemente acústico

El Auditorio de Castalla se rinde ante Obrint Pas

El grupo valenciano *Obrint Pas* consiguió un lleno casi absoluto en el concierto que ofreció el viernes 9 de noviembre en el Auditorio de Castalla. El éxito de esta actuación supone un nuevo espaldarazo a la programación ideada por la concejal de Cultura, Lusa Monllor, caracterizada por ser variada y asequible, y por cubrir prácticamente todos los

fin de semana del año, excepto los meses de verano, con actividades de todo tipo.

Un día después, el Auditorio albergó un nuevo concierto, a cargo de la *Rondalla Colivenca*, con el espectáculo 'Som de la Pelitrúmpeli'.

Y del 15 al 24 de noviembre se conmemora el centenario de Emilio Valdés Perlasiá.

1912 - 2012

centenari

Emilio Valdés Perlasiá

AUDITORI	16 Nov.	20:00h	JOSÉ PASCUAL HERNÁNDEZ FARINÓS (Conferència)
AUDITORI	17 Nov.	20:00h	JAUME RICO CUENCA (Concert de Guitarra)
AUDITORI	18 Nov.	20:00h	BELÉN DOMÉNECH ESTEVE (Concert de Piano)
AUDITORI	21 Nov.	20:00h	JOSÉ RAFAEL PASCUAL VILAPLANA (Conferència)
AUDITORI	23/24 Nov.	20:00h	AGRUPACIÓ MUSICAL SANTA CECÍLIA (Concert)
AUDITORI	14 Des.	20:00h	FRANCISCO AMAYA MARTÍNEZ (Conferència)
ESGLÉSIA	23 Des.	19:00h	CAPELLA DE L'ASSUMPCIÓ DE CASTALLA (Concert Coral)

Organitzat per:

Regidoria de Cultura i Patrimoni Cultural del Ml Ajuntament de Castalla

Servici Municipal de Patrimoni Cultural de Castalla

Col·labora:

Agrupació Musical "Santa Cecília" de Castalla

Capella de l'Assumpció de Castalla

A G E N D A

compañía *Jácara Teatro* presenta COLGADOS. Centro Cultural, a las 20 h. Entrada gratuita.



LITERATURA

IBI: Viernes 16 de noviembre.- Presentación del libro IBI PARLA, de los hermanos Ángel y Miguel Asensi. Centro Social Polivalente, a las 20'30 h.



FIESTAS-FERIAS

IBI: Del 16 al 18 de noviembre.- FERIA DE SANTA CECILIA. Carrer Les Eres, Plaza de la iglesia y calles adyacentes.



CINE

IBI: Viernes 16 de noviembre.- Proyección del documental ECH11 (Exploración de cañones en el Himalaya 2011). Sala superior del Teatro Río, a las 22 h.



CONFERENCIAS-CHARLAS

IBI: Viernes 16 de noviembre.- RESPIRACIÓN HOLOTRÓPICA Y ESTADOS NO ORDINARIOS DE CONCIENCIA, a cargo del cate-drático en psicología *Cristián Ahmad Isa Martínez*. Centro Benzai, a las 19'30 h.

CASTALLA: Viernes 16 de noviembre.- APROXIMACIÓN AL REPERTORIO BANDÍSTICO VALENCIANO, a cargo José Rafael Pascual Vilaplana, director y compositor. Auditorio, a las 20 h.



JORNADAS

IBI: Del 4 al 23 de noviembre.- VII JORNADAS MICOLÓGICAS. Salidas, conferencias, talleres, concursos. Museo de la Biodiversidad.

CASTALLA: Del 15 al 24 de noviembre.- CENTENARI: EMILIO VALDÉS PERLASIA (1912-1998). Conferencias, conciertos. Auditorio.



CURSOS-TALLERES

ONIL: 16,21 y 23 de noviembre. TALLER DE AMOR Y RELACIONES SENTIMENTALES: JUNTOS PERO NO REVUELTOS, a cargo de la psicóloga gestalt Beatriz Climent. Inscripciones: 647 687 650. Organiza: Psicoform y Cal-sal Jove.



CONCURSOS

ONIL: XVI Concurso Cartel de Fiestas.- Plazo de admisión: hasta el 1 de diciembre de 2012. Organiza: Asociación de Comparsas. Bases en la Oficina de Turismo.



Foto de Fernando Pastor (tercer premio)



Foto de Blas Carrión (accésit)

Dos miembros de la Agrupación Fotográfica de Castalla, premiados en un concurso de Crevillente

El castallense Fernando Pastor Sola, miembro de la Agrupación Fotográfica de Castalla, ha conseguido el tercer premio (300 euros y trofeo) en las 12 horas de Fotografía de Acción en Crevillente, celebradas el 27 de octubre. Asimismo, el villenense Blas Carrión Guardiola, también socio de la Agrupación Fotográfica de Castalla, obtuvo un accésit en este concurso (150 euros y trofeo). El concurso tuvo una participación de 159 autores, que presentaron un total de 614 fotografías con temática tanto de la ciudad de Crevillente como de sus museos. El jurado estuvo compuesto por la ibense Esther Guillem Bordera, el alicantino Namor Pastor Cutillas y el noveldense José Fernando Martínez Fernández.

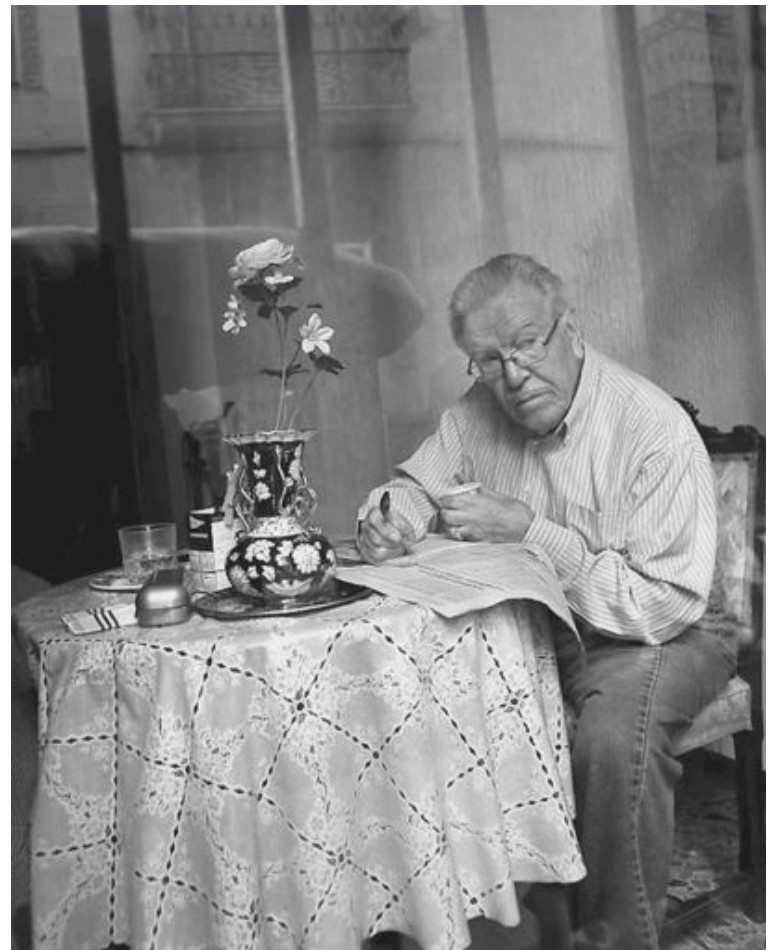
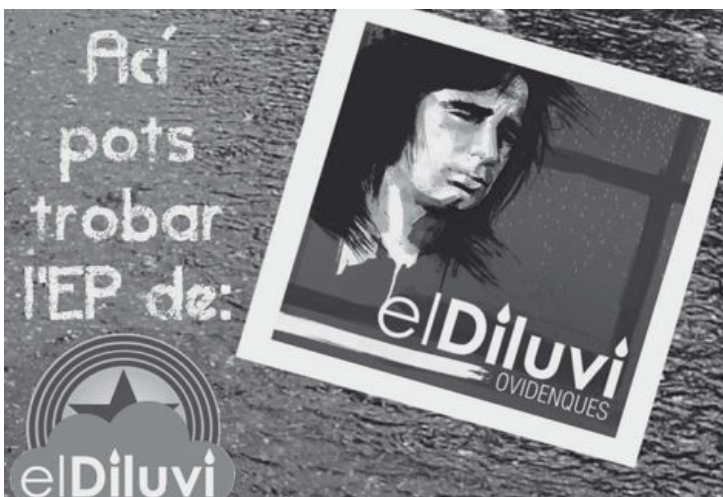

El grupo castallense *El Diluvi* publica un trabajo basado en canciones de Ovidi Montllor

Ya ha visto la luz el primer EP (*Extended Play*) del grupo castallense *El Diluvi*, titulado 'Ovidenques' y basado en el universo personal y artístico del cantante alcoyano Ovidi Montllor.

Los discos se pueden comprar en Castalla (Ca Pana, L'Espai, L'Espir, 80), Alicante (*Casal Tio Cuc*) y en los *casals* de Crevillente, Monóvar, Banyeres, Alcoy, Bocairent, Xixona y Valencia.



Aigua Llimó compone un tema para la Asociación del Pueblo Saharaui *Dajla*

El grupo castallense *Aigua Llimó* ha presentado un tema dedicado a la problemática del pueblo saharauí, titulado 'Arenes', que está teniendo una muy buena acogida en las redes sociales y en el seno de la Asociación del Pueblo Saharaui *Dajla*, que cada año organiza un concierto benéfico y solidario donde habitualmente actúa *Aigua Llimó*. El delegado de esta asociación en Castalla, Cecilio Cárceles, desea agradecer a estos jóvenes músicos su implicación con la problemática del pueblo saharauí y su sensibilidad a la hora de componer, tocar y grabar una canción tan bella como ésta.

50% DTO. SI VIENES CON UNA VIRGEN

HORRÓSCOPO. por Mr. X

MAESTRO ALÍN
CLASES DE BAILES DE SALÓN
VIRTOS SATANICOS



aries Procura no perder el contacto con personas que te aprecien y te quieran; ahora con las personas que sólo quieren pegarte y abusar de ti, con esas lo mejor es que pierdas todo tipo de contacto.

tauro No sabes lo que te espera esta semana. Ni yo tampoco, la verdad.

géminis Tu punto frágil estos días va a ser tu hígado, así que procura que todo lo que tomes lleve mucho alcohol para que se desinfecte bien.

cáncer Esta semana visitarás una feria de ganado y no desentonarás en absoluto con la mercancía. Es posible que incluso alguien pueje por ti.

leo Vas a estar muy romántico, con un punto de dulzura y bondad que tu pareja no podrá aguantarlo y te dejará por empalagoso y pesao.

virgo La necesidad de ser querido te obligará a aceptar una relación que cualquiera, sin esa necesidad, rechazaría, por asquerosa.

libra Te interesa buscar pareja, aunque sólo sea por el hecho en sí de buscar, porque desde luego encontrar, no vas a encontrar ninguna.

escorpio Periodo propicio para conseguir tus objetivos, siempre y cuando tus objetivos no pasen de ir al cine o algo así.

sagitario Puedes tener la necesidad de hacer algo con respecto a tu pareja, pero todo lo que hagas que no sea dejarla, es perder el tiempo.

capricornio No es muy probable que tus jefes te suban el sueldo esta semana, ni que te promocionen para algún ascenso; ahora, echarte a la calle sí que es posible que lo hagan.

acuario Tu lucidez mental te permitirá... andar sin caerte, y poco más. Para cualquier otra cosa, te quedan pocas luces.

piscis Tu pareja llevará la voz cantante de vuestra relación, y también tocará todos los instrumentos; tú harás los coros, si te deja.

A su Servicio

ESCAPARATE



SI YA NO ME USAS, TIRAME A LA PAPELERA

COMPRA — VENTA — INTERCAMBIO — TRABAJO — GUIA DE PROFESIONALES

TELÉFONOS DE INTERÉS

BIAR	
AMBULANCIA	96-580 30 68
AYUNTAMIENTO	96-581 03 74
BOMBEROS	96-581 11 65
CENTRO DE SALUD	96-581 11 66
CORREOS	96-581 08 10
CRUZ ROJA	96-580 20 12
FARMACIA	96-581 01 70
GUARDIA CIVIL	96-580 03 87
OFICINA DE TURISMO	96-581 11 77
PRACTICANTES BIAR	96-581 06 84
POLICIA LOCAL	96-581 13 60

CASTALLA	
AYUNTAMIENTO	96-656 08 10
BOMBEROS	96-656 08 01
CÁRITAS PARROQUIAL	666 955 963
CASA DE LA CULTURA	96-556 00 28
CENTRO DE SALUD	96-556 13 76
CORREOS	96-656 04 62
GUARDIA CIVIL	96-556 09 36
ONDA 15 RADIO	96-556 00 29
POLICIA LOCAL	96-556 06 01
	96-556 10 76

IBI	
AYUNTAMIENTO	96 555 24 50
BOMBEROS	96 555 24 51
C. DE SALUD 1 - CITA PREVIA	96 652 87 00
CENTRO DE SALUD 2	96 652 86 50
C. DE PLANIF. FAMILIAR	96 555 46 47
C. SOCIAL POLIVALENTE	96 655 09 34
C. CULTURAL DE LA VILLA	96 555 46 59
MUSEO DEL JUEGO	96 655 02 26
MUSEO DE LA BIODIVERSIDAD	96 655 31 68
CORREOS	96 555 23 90
CRUZ ROJA - URGENCIAS	96 555 22 21
ESCAPARATE	96 655 20 38
GUARDIA CIVIL	96 655 35 21
OFICINA DE EMPLEO	96 555 42 39
PARADA DE TAXIS	96 555 42 19
POLICIA LOCAL	96 555 00 78
RADIO IBI	96 555 31 81
SERVICIOS SOCIALES	96 555 46 11
AMBULANCIA SVB	112 / 96 514 40 00

ONIL	
AYUNTAMIENTO	96-654 4745
BOMBEROS	96-654 4746
C. CULTURAL DE LA VILLA	96-655 73 05
CENTRO DE SALUD	96-655 76 29
CORREOS - CAJA POSTAL	96-556 49 93
GUARDIA CIVIL	96-556 40 10
LA FRESCA FM RADIO	96-556 53 53
POLICIA LOCAL	96-556 40 01

TIBI	
AYUNTAMIENTO	96-561 70 86
BOMBEROS	96-561 71 02
CASA DEL MEDICO	96-561 71 03
FARMACIA	96-561 72 29
POLICIA LOCAL	96-561 71 02
PRACTICANTE	96-561 71 74

FARMACIAS DE GUARDIA IBI

VIERNES 9	LDO. DIEGO MARTÍNEZ-GUINEA C/ Mayor, 31
SÁBADO 10	LDA. MÓNICA COLOMA Avda. La Paz, 41
DOMINGO 11	LDA. PILAR PAYÁ FERRÁNDIZ Avda. La Paz, 2
LUNES 12	LDA. J. ROMERO C/ Constitución, 15
MARTES 13	LDA. M. J. CATALÁ SEMPERE C/ Jaime I, 5
MIÉRCOLES 14	LDA. A. CARCELÉN CUTILLAS Avda. Miguel Hernández, 37
JUEVES 15	LDO. OBDULIO JIMÉNEZ JIMÉNEZ C/ Médico Anguiz, 2
VIERNES 16	LDA. ISABEL BONILLO C/ Les Eres, 71

Farmacias Castalla
Ldo. Enrique Reus Canals -Tr. Q. Camins, 12-
Ldo. F. Blas Carrillo -Convento, 18-
Lda. Carmen Márquez Romero -Pza. Carreter, 7-
Farmacias Onil
Ldo. Andrés M. Asensio -Constitución, 12-, del 1 al 15
Lda. M. Angeles Martí -El Portal, 11-, del 16 al 31

Aprende a bailar en Centre Magdeler, la nueva academia de Isabel Roelas

Tango, zumba, salsa, danza del vientre, flamenco, jazz, *hip hop* o *stretching*... Todo tipo de estilos de baile para aprender gracias a la maestría y profesionalidad de Isabel Roelas y de sus profesores colaboradores, reconocidos no solo a nivel nacional por sus trayectorias sino también por su participación en programas de televisión.

Más de 500 metros cuadrados de instalaciones, de lunes a domingo, a partir de los 5 años de edad, el *Centre Magdeler* (Avda. de Valencia, 57) ofrece a todos los ibenses y vecinos de la comarca más de dos décadas de

experiencia. Dirigido por Isabel Roelas, campeona de España de 60 y 100 metros lisos de Atletismo, fundadora de varias escuelas deportivas y desde muy pequeña 'bailaora' junto a la familia Ketama.

El sistema de trabajo de Roelas conjuga tres aspectos esenciales: la personalización, el seguimiento exhaustivo de cada usuario y la figura de entrenador personal.

La nueva academia de baile *Centre Magdeler*, avalada por la experiencia de otros dos establecimientos (uno de masajes y relajación y un gimnasio), ofrece cursos de baile a cualquier hora y cualquier día de la semana. Esta es la oportunidad y si quieres mejorar tu salud, tu cuerpo y tu mente, en *Centre Magdeler* será posible. Para más información, contacta en 678 486 920/ 648 054 932.



Clases impartidas por profesores de gran trayectoria profesional a nivel nacional

¿Dónde está Fisgón?

Consigue premios con ESCAPARATE

Sólo tienes que buscar la pareja de fisgones que están escondidos en dos anuncios del periódico ESCAPARATE.

Si tienes buena vista y los encuentras, rellena este cupón y envíalo a:

ESCAPARATE Avda. Juan Carlos I, 63 Entlo. Local 5. IBI

Entre los acertantes se sorteará un **LAVADO gratis** para turismos en Lavadero KM.0 (valorado entre 18 y 23€); **ENTRADAS** para el cine en las Casas de Cultura de Castalla, Ibi y Onil; **ALQUILERES** de películas en Mundo Cine y Colecciones de cuentos.



COLABORAN:



Centros Culturales de:
CASTALLA, IBI y ONIL

Nombre.....Apellidos.....
Direcc.Ciudad.....Tel.....
¿En qué anuncios está Fisgón?..... /

ESCAPARATE N° 666

Ganador/a de un lavado gratis para su vehículo:
En Lavadero KM.0. Recoger cupón de premio en Escaparate presentando el D.N.I.

• Ju, Ibi

Ganador/a de una colección 'Una montaña de cuentos':
Recoger en Escaparate presentando el D.N.I.

• M, Ibi

Ganador/a del alquiler de una película:
En Mundo Cine (C/ Tibi, 8) presentando el D.N.I.

• A, Ibi

*Nota: Todos los premios caducan a los 7 días

Encuentra a nuestro Fisgón y gana un lavado **GRATIS** para tu vehículo



Para participar hazte fan de **ESCAPARATE**

Limpiezas GARVI s.l.
una solución para cada necesidad

Contratos de Mantenimiento
• Centros Oficiales
• Colegios
• Oficinas

Limpieza de Circulaciones
• Fachadas

Conservación de Suelos de Alcantarilla y Tuberías
• Extracción de fosas sépticas y Pozos Negros

Servicios Especiales de Pulido y Abrazantado

Pol. Ind. L'Alfàç II • C/ Cuenca, 32 • IBI
Tels. 96 655 17 26 - 96 655 17 27
Móvil: 610 419 655 • Fax: 96 655 17 27

OTOÑO en Pastamanía
Pizzas de Autor
Las combinaciones que te sorprenderán

Tarifa Plana 4,99€ Siempre, en pizzas y pastas si vienes a recogerlo.

96 555 40 83

carpintería **La Ibense**
especialistas en muebles de cocina
www.clicocinaseinteriores.com

DISEÑAMOS TUS IDEAS
Lope de Vega, 66 • IBI • Tel. 96 555 24 86
Móvil: 617 403 820
Horario: de lunes a viernes, de 10 a 13:30 h. y de 17:30 a 21 h.
Sábados, de 10 a 14 h.
PRÓXIMAMENTE NUEVA EXPOSICIÓN EN JAIME I EL CONQUISTADOR Nº74

Guía a su Servicio

www.escaparedigital.com

www.escaparedigital.com

Alimentación

Quesería del Valle de Tibi.-

Auténticos quesos frescos artesanos de cabra, yogures, etc... Avgda. de la Pau, 10 Tibi. **Tel. 636 635 053**

Artes Gráficas

BH Seriart.- Servicios de impresión. Castalla. **Tel. 966 560 231**

Gráficas Crisval.- Folletos, catálogos, impresos. C/ Sevilla, 33, Ibi. **Tel. 96 555 47 84**

Asesorías Contabilidad

Asesoría Salfé.- Fiscal-Laboral-Contable. Tramitación autoliquidación del impuesto sobre sucesiones. Reyes Católicos, 12 Ibi. **Tel. 96 555 43 54 Fax 96 655 24 30**

Fleonil.- Asesoría integral de empresas: Fiscal, laboral, empresarial y financiero. Av. Constitución, 27 - 2º Dcha. Onil **Tel. 96 655 78 79**

Fax: 96 556 47 93

Autoescuelas

Autoescuela-Ibi.- Centro de enseñanza vial. Más de 6.000 permisos formados. Avda. La Paz, 13 **96 555 07 10.** Preparación de exámenes. Juan Carlos I, 44 **96 655 06 39**

Bares—Rtes.

Casino Primitivo.- Tapas variadas. Comidas y cenas tipo informal. C/ San José, 24 Ibi. **Tel. 96 655 20 32**

El Cantonet de la Foia.- Tapería, cervicería, cafetería. Amplia terraza exterior todo el año. C/ Joan Fuster, 7 Ibi. **Tel. 617 974 109**

El Picaor.- Especialidades, Lomo ibérico, Jamón de jabugo, arroz a banda, Ctra. Ibi-Castalla, Km 1 Ibi **Tel. 96 555 35 43**

La Divina Comedia.- Centro Especial de Empleo. Un ambiente agradable, un sabor impecable y un servicio socialmente responsable. C/ Paca Guillem, 7 Ibi. **Tel. 677 485 200**

Restaurante Les Eres.- Especialidad en tapas variadas, pescados frescos y carnes. Menú de martes a vier-

nes. Carrer Les Eres, 76 Ibi. **Tel. 96 555 23 00**

Restaurante Serafines.-

Comida típica de la zona a la carta. Subida San Pascual, s/n Ibi. **Tel. 96 655 40 91**

Salones Palacios - Hotel

Caseta Nova.- Salón de banquetes. Ceremonias al aire libre. Ctra. Vieja Ibi-Castalla Km. 4,5 Castalla. **Tels. 627 469 006 - 606 107 640**

Salones Tuareg - Els Molins

Hostelería.- Desayunos y cenas, todo tipo de celebraciones. Carrer Les Eres, 75 Ibi. **Tel. 647 697 329**

Belleza

Begoña Estilistas.- Todos nuestros servicios en la web: www.begonyaestilistas.com C/ Murillo, 11 Ibi. **Tel 966 551 440.** Av. de la Provincia, 2 Ibi. **Tel. 966 554 068.** El Camí, 59 Alcoy. **Tel. 965 545 808.** P. Recareados de los Ríos, 41 Alicante. **Tel. 966 377 710**

No+vello.- Líder mundial en fotodepilación y fotorrejuvenecimiento. Tarifal plana unisex: 30€ zona. Avda. Juan Carlos I, 20 Ibi. **Tel 966 238 442**

Cafeterías—Pubs

Les Temptacions Café.- Chocolates, té especiales, desayunos y copas. C/ Villena, s/n Onil. **Tel. 649 635 123**

Pepper Caffé.- Un lugar diferente. Desayunos, meriendas y copas. C/ Joan Fuster, 17 Ibi (junto al nuevo Centro de Salud).

Carpinterías

Carpintería de aluminio Castelló.- Puertas y ventanas sin obra. Mamparas de baño, presupuestos sin compromiso. Avda. Azorín, 23 Ibi. **Tel. Fax: 96 655 17 38**

Carpintería La Ibense.- Muebles de cocina y baño. Diseños por ordenador. C/ Lope de Vega, 66 Ibi. **Tel. 96 555 24 86**

Centros Comerciales

AMAT.- Establecimientos Amat Centro. Constitución, 9 y 10 Ibi. **Tels. 96 555 24 38 - 96 555 23 73**

Cocinas

Carpintería La Ibense.-

Muebles de cocina y baño. Diseños por ordenador. C/ Lope de Vega, 66 Ibi. **Tel. 96 555 24 86**

EHL.- mobiliario de cocina de fabricación alemana, electrodomésticos, accesorios, diseño y gestión de reformas Constitución, 17 Ibi. **Tel. 96 555 12 81**

Construcción

Const. Viro e Hijos S.L.-

Venta de viviendas, trasteros, garajes y local de protección oficial. C/ Ramón y Cajal, 2 Ibi. **Tel. 96 555 02 71**

Dora Exteriores.- Complementos en madera para exteriores. Porches, pérgolas, cenadores, vallas para jardines y terrazas, complementos. Pol. Ind. 2, C/ Cocentaina, 11 Castalla. **Tel. 96 556 00 64**

Sola decoración.- Todo para la construcción. Serv. de grúa, transportes y contenedores. Cocinas y baños. Decoración interiores. Av. Azorín, s/n Ibi **Tel-Fax: 96 555 13 56**

Cristalerías

Cristalería García.- Exposición en C/ 9 de Octubre, 4 **Tel. 96 655 26 01** Taller en Virgen de la Salud, 8 Ibi **Tel. 96 555 42 91**

Electricidad

Tello Electricidad, c.b.- Domótica, automatismos, electricidad industrial, TV-TDT-sonido. Av. de la Provincia 2-D Ibi **Tel. 96 555 07 17**

Electrodomésticos

Ibitel.- Electrodomésticos, telefonía móvil, audio-video. Avda. Juan Carlos I Ibi. **Tel. 96 555 46 67**

Radio Amorós.- Electrodomésticos, Hi-Fi, TV, video, informática, aire acondicionado, servicio técnico propio. Constitución, 17 Ibi. **Tel. 96 555 12 81**

Eventos

JJ Deluxe Cars Team Group.- Alquiler de coches de lujo. Limusinas. Discobus. Para todo tipo de eventos: bodas, despedidas, fiestas,... **Tel. 696 705 981**

Nuestros profesionales, cuestión de confianza



ARTES GRÁFICAS CONTABILIDAD FONTANERÍAS
CARPINTERÍAS CRISTALERÍAS CAFETERÍAS MODA
CONSTRUCCIÓN LIBRERÍAS ÓPTICAS LIMPIEZA
INFORMÁTICA FOTOGRAFÍA MOTOR TINTORERÍAS
Y MÁS, MUCHO MÁS

Nuestros profesionales también en:
www.escaparedigital.com

www.jjdeluxecars.com

www.jjdiscobus.com

Floristerías

MiroMar Floristería.- Una flor en el momento y lugar que tú desees. El Salvador, 9 Ibi. **Tel. 96 655 19 96**

Fontanerías

Montacal.- Calefacción, aire acondicionado, fontanería, gas, piscinas, riegos, mantenimiento industrial, redes contraincendios. San Pascual, 20 Ibi. **Tel. 96 555 24 74**

Fotografía

EJ Fuster.- www.ejfuster.com Especialista en reportaje social, bodas, comuniones, fiestas, retratos naturales... C/ Vicente Aleixandre, 4. **Tels. 96 555 20 70 - 630 262 583**

Verdú.- Estudi Fotogràfic. Av. de la Paz, 17 Onil. **Tel. 96 655 76 77**

Gómez Fotografía.- Fotógrafo. C/ Ravalet, 47 Ibi. **Tels. 96 655 27 90 - 629 374 576**

Manolo Fotógrafo.- Fotografía creativa. Manuel Iváñez. Tibi, 6 Ibi **Tel. 96 655 07 16**

Raúl Fuster Fuster.- Estudi Fotogràfic. Azorín, 2 Castalla. **Tel. 96 656 05 99**

Funeraria

Funeraria Moya.- Cádiz, 7 Ibi **Tel. 96 655 23 37**

Gimnasios

EnerGym.- Gimnasia de mantenimiento, karate infantil y adultos, aerobic, fitness, spin-

nig, yoga, pilates, etc... Jove-llanos, 1 Ibi. **96 655 12 60**

Hoteles

Hotel del Juguete.- C/ L'Escoleta, 4 Ibi. www.hotel-deljuguete.com **Tel. 96 555 29 45**

Inmobiliarias

Inmobiliaria La Foia.- Si busca vivienda, no dé más vueltas. Ramón y Cajal, 4 Ibi. **Tel. 96 655 27 05**

Inmobiliaria Rojas.- Precios irresistibles. Av. Juan Carlos I, 81 Ibi. **Tel. 616 015 392**
www.gestoriarirojas.com

Internet

Escape Network.- Desarrollamos proyectos de internet personalizados para empresas. www.grupoescape.com **Tel. 96 555 37 56**

Totcable.- Televisión + Internet Banda Ancha. Tarifa plana 24 h. Av. Juan Carlos I, 23 Ibi. **Tel. 96 555 46 62**

Joyerías

Estilor Joyeros.- Taller de reparación y fabricación propia. Avda. de la Paz, 20 Ibi. **96 655 24 49** Sta. Rosa, 6 Alcoy. **96 652 13 04** Continente (Petrel). **96 537 75 02**

Javi's Joyeros.- Pablo Sorozábal, 10 Ibi. **Tel. 96 655 20 18**

Oro Comercial.- Taller de joyería. Compramos tu oro. Pagamos en efectivo y al instante. C/ Constitución, 24 Ibi. **Tel. 966 980 336**

Juguetes

Superjuguete.- Tu gran tienda de juguetes en Ibi. Abierto todo el año. Ctra. de Alicante. Pol. Alfaç II - C/. Cuenca. 29 Ibi **Tel. 96 555 21 85**

Libros-Papel

Avenida.- Librería-papelería. Avda. Constitución, 10 Onil. **Tel. 96 556 47 40**

Papelería librería Miralles.- C/. San José, 1. Ibi **Tel. 96 555 22 77**

Plumier.- Librería, papelería. Constitución, 6 AC, Ibi. **Tel. 96 555 05 16**

Limpieza

Limpiezas Garvi.- Limpieza de alcantarillado, tuberías, fosas sépticas. Naves industriales. C/Cuenca, 32 Ibi. **Tel. 96 655 17 27**

Mármoles

Ibimármol S.L.- "En Ibi, desde 1973 dando forma a su imaginación en trabajos de piedras, mármoles, granitos y silestone". Av. Valencia, 35 Ibi. **Tel. 96 555 16 29**

Mármoles Maigmo S.L.- Todo tipo de trabajos en mármoles, granitos y silestone totalmente montados. Castalla. **Tel. 96 556 12 86**
Fax: 96 556 17 76

Mascotas

Ibizzo.- Venta de mascotas y complementos. Servicio de peluquería canina. Jaime I El Conquistador, 100 Ibi. **Tel. 96 555 40 66**

Moda

Dardo.- Moda Hombre. En Onil, C/Biar, 12 **96 556 51 20.** En Castalla, C/Rey Don Jaime, 15 **96 656 04 32.** En Ibi, C/2 de Mayo, 3 **96 655 28 73**

Maxim's.- Estilo y elegancia en ropa de caballero. En Ibi, C/ Constitución, 14. **Tel. 96 555 16 84**

Petit Coco.- Ropa de bebé y premamá. Mobiliario para el bebé. Dr. Maraón, 14 Ibi. **Tel. 96 655 15 76**

The Green.- Te vestimos de pies a cabeza. Ropa y complementos para hombre y mujer. Con las mejores marcas. C/ Tibi, 3 Ibi. **Tel. 96 655 09 19**

Motor

Talleres Pabel.- Mecánica, electricidad, neumáticos, frenos, dirección, sistemas de inyección y aire acondicionado. Av. de Valencia, 25 Ibi. **Tel. 96 555 13 65**

Xirau.- Mecánica, neumáticos, chapa, pintura, vehículos de ocasión y seguros. C/ León, 3, nave 2 Ibi. **Tel. 96 555 34 17**

Muebles

Ideas Mobiliario.- 2 tiendas en Ibi a su servicio: *Ideas Vanguardia*, Av. Juan Carlos I, 57. *Ideas Colonial Stile*, Miguel de Cervantes, 17. Ideas Contract: Instalaciones, amueblamientos integrales, restaurantes, cafeterías, hoteles, etc... **Tel. 96 655 35 56**

Sofass.- Más de 70 modelos en piel y relax. Precios directos de fábrica. Av. de la Provincia, 69. Ibi. **Tel. 96 555 20 73**

Ópticas

Ibi Óptics.- Óptico optometrista, audiología, contactología. Plaça Miguel Servet, 4 Ibi. **Tel. 96 655 36 90**

Óptica Cardona.- Optometrista. Revisiones de la vista, Lentes de Contacto, ORTO-K, control de la miopía, instrumentos de Baja Visión, medida de la Tensión Ocular. C/ Reyes Católicos, 14 • Ibi. **Tel. 96 655 29 40**

Pizzerías

Pizzería Pasta Manía.- Rte. Brasería. Servicio a domicilio. Avda. Juan Carlos I, 97. Ibi. **Tel. 96 555 40 83**

Publicidad

DAOS Publicitat, S.L.- Artículos de publicidad, ropa laboral y de seguridad. Castalla. **Tel. 966 560 231**

Puericultura

Petit Coco.- Ropa de bebé y premamá. Mobiliario para el bebé. Dr. Maraón, 14 Ibi. **Tel. 96 655 15 76**

Rotulación

Rótulos Gavilán.- Todo en rotulación. Vehículos, meta-crilatos, escaparatés, neón, luminosos, lonas, vallas. Avda. Juan Carlos I, 100 Ibi. **Tel. 96 655 27 21**

Seguridad

Seguridad Sart.- Instalación y mantenimiento. Sistema de Alarma. D.G.P. Nº 953. Pol. Ind. l'Alfaç III C/ Zamora, 11 Ibi. **Tel. 902 007 292**
Fax: 902 007 293

Seguros

Josep Asegurances.- "Por lo que más quiera, asegúrese". C/ Alfonso VI, 2 AC Ibi. **Tel. 96 555 48 42**

Ocaso.- Avda. Juan Carlos I, 59 Ibi. **Tel. 96 555 28 90**

Tanatorios

Tanatorio Moya.- Cádiz, 7 Ibi. **Tel. 96 655 23 37**

Televisión

Intercomarcal Televisión.- Pza. Casinos, 18 Castalla. **Tel. 96 656 10 89 Fax: 96 556 15 92**

Movitel.- Televisión por cable. C/. Fermin Bernabeu, 3 Castalla. **Tel. 96 656 06 07 Fax: 96 556 12 76**

TV Onil.- Apdo. 95 Onil. **Tel. y Fax: 96 556 51 53**

Tintorerías

Tintorería Domingo.- Lavandería, limpieza en seco. Profesionales en toda clase de pieles, alfombras, mantas, edredones. Murillo, 19 Ibi **Tel. 96 655 05 41**

Tintorería Rosa.- Limpiezas en seco. Mantas edredones y alfombras. Especialistas en pieles. Servicio a domicilio. Avda. de la Paz, 4 Ibi. **Tel. 96 555 22 73**

Transportes

Ibitrans.- Servicio Nacional e Internacional de Transportes. Cuenca, 11 Ibi **Tel. 96 555 13 01 Fax: 96 655 01 69**

Viajes

Viajes Iberia.- Somos especialistas en cruceros. Consulta nuestras ofertas con las mejores compañías. Av. de la Paz, 18 Ibi. **Tel. 96 655 41 42**

Video Clubs

Mundo Cine.- Video club. Todo el cine en tus manos. C/. Tibi, 8 Ibi **Tel. 96 633 82 09**

Zapaterías

Calzados Cristi.- Con toda la moda de la temporada. Av. Juan Carlos I, 49 y C/ Jijona, 3 Ibi. **Tel. 96 555 08 35**

ANUNCIOS GRATUITOS*

Tus anuncios ahora también en internet
www.escaparatedigital.com

INMUEBLES

Inmobiliaria La Foia necesita viviendas en venta y alquiler para atender demandas de clientes. Tel. 96 655 27 05.

Inmobiliaria Rojas: Piso Ibi, nuevo a estrenar, 3 dormitorios, comedor, cocina con galería, 2 baños, calefacción completa, garaje y trastero, 89.900€. Tel. 616 015 392.

Inmobiliaria Rojas: Piso Ibi, 90 metros útiles, 3 dormitorios, comedor, cocina con galería, 2 baños, incluye garaje, nuevo, Plaza Centenerio con vistas al colegio, 103.000€. Tel. 616 015 392.

Inmobiliaria Rojas: Casa nueva en Ibi, 170 metros, 4 dormitorios, comedor, cocina , patio, garaje, 2 baños, rotonda don bosco, 155.000€. Tel. 616 015 392.

Imobiliaria Rojas: Pisos nuevos en Ibi, de 1 y 2 dormitorios, financiados al 100%, calle Santa Ana, garaje opcional, 1 dormitorio 47.754€ y 2 dormitorios 76.320€. Tel. 616 015 392.

Inmobiliaria Rojas: CHOLLO Casa planta baja Ibi, 110 metros de solar, 90 metros construidos, necesita reforma, posibilidad hacer otra planta, 56.000€ negociables. Zona Dulzura. Tel. 616 015 392.

¡OCASIÓN! Vendo piso en Ibi en C/ Alfonso VI (zona Giravella) 90 m², 1º piso sin ascensor. 62.000 negociables. Tel. 630 790 444.

Vendo cochera en Ibi en Plaza la Tartana, 36 m², caben 2 coches. 17.000 negociables. Tel. 630 790 444.

Particular vende Piso en Ibi de 114 m² con magníficas vistas, 4 habitaciones, cocina con despensa, comedor y 2 cuartos de aseo. Precio a convenir. Tel. 630 262 583.

Alquilo habitación en piso nuevo en Tibi. Con vistas. Derecho a cocina. Tel. 645 292 187.

Vendo casa en Ibi de 130 m² planta baja,con cochera y estanterías de obra,cuarto de aseo,ideal para negocio o vivienda. Precio a convenir Tel. 630 262 583.

Busco piso para alquilar, preferiblemente sin amueblar y pequeño. Tel. 626 801 875.

Particular alquila pisos nuevos en Ibi. En pleno centro (C/ Paca Guillem). A estrenar. Muy económicos. A partir de 210€/ mes. Tel. 659 622 846.

Se vende piso ideal para oficinas o despacho en la céntrica y concurrida calle Manuel Soler (junto a la CAM). 100 m². Interesados llamar al Tel. 647 314 376.

Se vende piso céntrico en Ibi de 95 m². Planta Baja, habilitado para Minusválidos,con patio,comedor, 3 dormitorios, 2 cuartos de aseo, cocina con despensa y calefacción. Precio a convenir. Tel. 630 262 583.

Oportunidad, alquilo piso con piscina con opción a compra, durante 5 años. Todo exterior y muy soleado, accesible para minusválidos, plaza de garaje al lado del trastero, 3ª altura, dispone de zonas comunes como piscina, terraza, garaje, etc. Comedor y 3 dormitorios con vistas a la piscina, tarima flotante, climail-oscilobatientes, calefacción, aire acondicionado con bomba de calor. 390.-€alquiler del piso. El garaje y trastero sería opcional. Tel. 678 787 275.

Chico español responsable busca piso para compartir en zona Onil o Castalla. Tel. 664 503 623.

Vendo plaza de garaje en edificio Mercadona de Ibi. Tel. 626 290 527.

Vendo plazas de garaje cerradas y abiertas. En el edificio de la antigua Gozán. Tel. 653 808 660.

Busco piso en alquiler en Ibi. Tel. 645 329 478.

Alquilo local Céntrico en Castalla en frente del "Cau" precio interesante. Tel. 687 458 521.

Vendo piso de 100 m² en Ibi, zona San Miguel, tarima flotante, aire acondicionado, alarma conectada a central, ventanas climait, 11 años de antigüedad (reformado hace 4 años). Tel. 617 229 105 E-mail: jimpas@terra.es

Se traspasa Café-Pub Niágara. Precio muy interesante, alquiler económico. Tel. 616 446 070.

Vendo piso en Alicante junto a la estación de Renfe. Amueblado, 3 dormitorios. 115.000€. Tel. 606 449 616.

Piso nuevo en Ibi a estrenar, en la GOZAN, C/ Rafael Alberti, en 4ª planta, recién acabado y sin utilizar. Vivienda de 1 dormitorio con tarima de roble en dormitorio y salón, gres de Porcelanosa en cocina y baño. Splits de calor y frío en dormitorio y salón, baño con mampara de cristal, gresite en ducha y mueble de baño. Muebles de cocina, campana, encimera vitrocerámica y horno eléctrico. Puerta acorazada con blindaje multipunto. Precio: 69.131 ; con garaje: 83.921 . Vende

particular. José Manuel. Tel. 667 449 217.

Compraría casa de campo cerca de Ibi. Precio económico. Tel. 606 089 518.

Se vende local para cualquier comercio de 100 m², con aseo, zona correos, buena ubicación. Interesados llamar al 625 30 37 10.

Alquilo locales comerciales totalmente acondicionados en la calle Constitución de Ibi. Precio: 750 Tel. 655 214 893.

MOTOR

Vendo moto Suzuki GSR 600 con ABS de color negro. Impecable, siempre en garaje, todo original de casa, ninguna caída. Tiene cuatro años y 13.500 kms. La vendo porque no la utilizo. 4.000€ negociables. Tel. 622 630 794 - 622 496 078.

Compraría Citroen Xsara Picasso de 2ª mano. Tel. 678 447 428.

Vendo tractor 880-F con tres aperos, tambien una machacadora y atomizador. Tel:646 639 354.

Vendo APRILIA SR50 REPSOL itv recién pasada, en perfecto estado, como nueva, precio 700 euros. Tel. 637 427 290.

Compro coche, menos de siete años. Interesados llamar al tel. 679 406 016.

Se vende pack para Seat Córdoba o Ibiza compuesto por: faros traseros etilo lexus, 4 llantas 17" con cubiertas semi nuevas incluidas, enbellecedores, retrovisor en cromo. 800 euros negociables. Tel. 664 412 876.

EMPLEO

OFERTAS:

Plásticos Vicent precisa incorporar un Técnico en Prevención de Riesgos laborales a media jornada. Los requisitos: -Titulación universitaria como Ingeniero Técnico. -Imprescindible Master en Prevención de Riesgos Laborales con las tres especialidades. -Nivel alto inglés. -Se valorará experiencia en departamentos técnicos, conocimiento del AUTO-CAD y de la norma OSHAS. Personal interesado, enviar CV a: maria.figueroa@smurfitkappa.es

Diseñador freelance JjDLuxeCars busca diseñadores con experiencia demostrable en Photoshop, Illustrator e InDesign y realización de material gráfico publicitario para offset. Se valorará titulación en diseño gráfico o equivalente y conocimientos de programación web. Buscamos una persona con energía y ganas de trabajar. Interesados dirigir cv a info@jjdluxecars.com adjuntando referencias de trabajos realizados o book e indicando en el asunto del mail REF. D012

Programador web freelance JjDLuxeCars busca programador web experto en flash, javascript y diseño y desarrollo de banners (as2 y as3) con experiencia en desarrollo y mantenimiento de webs corporativas. Interesados dirigir cv a info@jjdluxecars.com adjuntando referencias de trabajos realizados e indicando en el asunto del mail REF. P012

Chóferes JjDLuxeCars busca conductores expertos para las nuevas delegaciones en Albacete, Murcia, Marbella, Madrid, Palma de Mallorca e Ibiza. Funciones: Recogida y traslado de clientes para cubrir los eventos de despedidas, bodas, aniversarios, traslados de negocios etc por horas. Perfil: Buscamos profesionales que residan en el área a cubrir y con experiencia acreditada y demostrable. Imprescindible carnets BTP y D y experiencia en conducción de vehículos automáticos. Se valorarán conocimientos de mecánica, idiomas además del inglés, nivel de formación y buena presencia. Interesados dirigir cv a info@jjdluxecars.com indicando en el asunto del mail REF. CH012

AVON busca distribuidoras para la comarca. Compatible con cualquier otra actividad, podrás crear tu negocio a tu ritmo, sin inversiones ni horarios. Tú decides cuanto quieres ganar. Llama y te Informaremos. Tel. 633 375 529. Esther.

Se necesita persona con buena presencia para trabajar en cosmética. Tel. 635 654 029. Anna.

Se necesitan chicas: don de gentes en Castalla, Onil y Tibi para hacer reuniones TUPPER-SEX, ¡anímate! Preguntar por Alba. Tel. 618 025 779.

DEMANDAS:

Chico joven español se ofrece para recoger oliva. Tel. 666 827 421.

Chica de 33 años busca trabajo, experiencia en máquinas de plástico y montaje de menaje de hogar y juguetes. También para limpieza o para cuidar niños y ancianos. Coche propio y facilidad

de horario y desplazamiento. Tel. 626 901 635.

Chica ecuatoriana de 27 años, soltera, busca trabajo en limpieza, cuidado de niños y personas mayores, montaje y fábricas. Por horas o jornada completa. Tel. 630 137 549.

Chico ecuatoriano de 26 años busca trabajo en fábricas, campo, construcción, montajes, repartidor. Tel. 626 472 718.

Chico de 27 años se ofrece para trabajar en cualquier ámbito laboria, con experiencia en torno, frezadora, electricista y captación de clientes. Fácil aprendizaje. Tel. 638 122 700.

Busco trabajo para cuidar personas mayores, y limpieza. Ayudante de cocina, o cuidado de niños. Con coche. Tel. 686 674 778.

Chica joven de 32 años busca trabajo en fábrica, con experiencia en montaje y máquinas de inyección. Cuidado de personas mayores o niños, bares y restaurantes. Vehículo propio. Tel. 616 113 294.

Auxiliar de enfermería en geriatría, seria y responsable, cumplidora con su trabajo, se ofrece para cuidado de ancianos, como interna o externa, en cualquier localidad de Alicante. Tel. 672 596 419.

Señora de 46 años busca trabajo interna, externa, o por horas, para cuidado de personas mayores. En Ibi o fuera. Mucha experiencia. Disponibilidad total. Tel. 651 830 073 - 690 157 206.

Chica se ofrece para trabajar en limpieza, ayudante de cocina, cuidado de personas mayores y niños. Tel. 639 760 317.

Señora se ofrece como externa para el cuidado de personas mayores o niños. También para limpieza, montaje de juguetes o en pareja para cuidar challets. Tel. 646 451 072.

Se busca trabajo en el sector del juguete, especialista en montaje, máquina de plástico, con 10 años de experiencia. Tel. 619 567 497.

Artesano, hace trabajos trenzados con hilo. Se hace tu nombre y trabajos en pasta. Tel. 659 567 497.

Se ofrece mujer para limpieza, cuidar niños, con experiencia, o cualquier otro trabajo. Media jornada o completa de lunes a viernes. Tel. 696 594 150.

Se ofrece chica de 39 años para trabajos esporádicos de diseño gráfico y fotografía. Tel. 666 778 047.

Joven titulado en grado medio y superior de mecánica se ofrece para trabajar en este sector o en cualquier otro. Tel. 667 995 528.

Se ofrece señora para cuidar personas mayores o niños, limpieza, bares, o cualquier otra oferta laboral. Con coche propio y carné de conducir. Tel. 686 674 778.

Joven se ofrece para trabajar en empresas como peón. Tengo experiencia en máquinas de inyección y soplado. Soy conductor. Tel. 645 329 478.

Señora española de mediana edad busca trabajo, limpieza de casas o cuidar personas que lo necesitan. Niños, ancianos. Tel. 677 747 294.

Busco trabajo como peón de obra, con cursos realizados. También como chófer, tengo carnet C-D-B-ADR. También en fábricas o cualquier actividad. Tel. 608 542 630 - 616 854 505.

Se ofrece señora para el cuidado de personas mayores, oficios de hogar, limpieza o cuidado de niños. Tel. 627 057 026 - 695 321 219.

Se ofrece chica para cuidado de personas mayores. Interna, externa o por horas. 33 años, responsable. Tel. 688 249 855.

Se ofrece chica responsable para cuidar personas mayores o limpieza. Interna, externa o por horas. Tel. 616 669 182.

Chica responsable busca trabajo para cuidar personas mayores y niños o limpieza, fábrica, montaje. Tel. 616 854 505.

Chico se ofrece para trabajar en cualquier sector, camiones... Con referencias. Tel. 680 361 571.

Chica se ofrece para trabajar cudando personas mayores, con referencias, fábricas, agricultura. Tel. 696 167 135.

Señora busca trabajo para cuidar personas mayores o limpieza y también en fábricas. Tel. 669 388 349.

Se ofrece chica española para ayudante de cocina o cualquier otra oferta laboral. Disponibilidad inmediata y jornada completa. Tel. 659 811 624.

Se ofrece chico ibense de 28 años, responsable, para trabajar en cualquier sector y con disponibilidad de hacer horas extras y fines de semana. con

Ya puedes mandar tus anuncios por SMS*

fácil
rápido
cómodo
eficaz

envía un SMS al **27070**
a cualquier hora del día

envía ESCAPARATE (espacio) y el texto de tu anuncio al 27070 indicando tu número de teléfono

Precio del sms 1,20 euros + IVA. Los anuncios se publicarán en el próximo número de ESCAPARATE

Importante: los anuncios deben enviarse desde el teléfono de referencia. En caso contrario, no serán publicados.

***Todos los anuncios de compra—venta entre particulares son gratuitos excepto Sección Inmobiliaria y Motor: 10 € (20 palabras)**

Envía este cupón a: **ESCAPARATE, Av. Juan Carlos I, 63 IBI**

Por SMS al: **27070**

Por correo electrónico a: **escapate@escaparatedigital.com**

ANUNCIOS GRATUITOS — CLASIFICADOS

Nombre

Tel.

Texto

carné de conducir. Tel. 615 795 950 (Jorge).

Chica se ofrece para trabajar en fábrica, limpieza, cuidado de personas mayores. Tel. 646 647 299.

Chica se ofrece para trabajar en fábricas o limpieza. Tel. 660 075 978.

Se ofrece chico de 24 años para trabajar en cualquier sector en la Foia de Castalla, con experiencia en almacén...(Carlos) Tel. 695 809 947.Chico responsable.

Se ofrece hombre de 52 años oficial de primera de albañilería para cualquier tipo de reforma o trabajo de campo. Disponibilidad horaria. Tel. 666 777 847.

CONTACTOS

Si eres una mujer de 50 años nivel cultural medio-alto, ¿quieres ayudarme a hacerte feliz? Un hombre, creo que bueno, te espera. Tel. 618 085 934.

Hombre de 47 años conocería mujer de edad similar para amistad o lo que surja. Me gusta la naturaleza, ¿y a ti?. Tel. 663 778 237.

Chico de 46 años, jubilado, soltero, sin cargas, piso propio, bueno, hogareño, busca chica para relación estable. Tel. 676 210 364.

Chico de Ibi conocería chica española para amistad o relación estable (no más de 38 o 40 años). Tel. 676 210 364.

Hombre español busca chica extranjera, de 25 a 45 años, para amistad, y que necesite ayuda económica. Tel. 600 776 874.

Busco mujer de 40 a 50 años, sincera y honesta para relación seria y estable. No me importa nacionalidad. Soy divorciado y tengo 50 años. Tel. 673 538 403.

Chica de 38 años,busca chica de la Foia o alrededores, para amistad o lo que pueda surgir. Tel. 649 635 123. Te espero.

Chico busca chico de 18 a 40 años para relación esporádica. No malos rollos. Yo 40 años. Tel. 634 709 063.

Chico busca chica de 30 a 42 años para amistad y lo que surja. Tel. 600 776 874.

Mujeres liberales quedarían con hombres para sexo ocasional. Gratifican. Tel. 661 702 610.

Chico busca chica de 30 a 45 años con las ideas claras, para disfrutar del sexo y amistad sana. Tel. 672 759 663.

Hombre español, 50 años, busca mujer de 40 a 50 años, sincera y honesta para relación seria, no me importa su nacionalidad. Soy de Onil. Tel. 638 611 502.

Hombre español de 50 años busca mujer de 40 a 50 años sincera y honesta para relación seria y estable.

Soy de Onil. Tengo piso. Tel. 646 684 089.

Hombre español busca mujer de 40 a 50 años para relación seria y estable. Sin cargas familiares. Tel. 646 918 322.

Chico simpático, agradable, discreto, físico normal. Busca chicos/as de mismas características para amistad y algo más. No mayores de 40 años. Tel. 692 414 891.

Divorciado, 50 años, sin cargas, soy de Onil: busco mujer de 40 a 50 años para relación seria. Tel. 649 068 380.

Chico de 30 años busca relación seria y formal con chica de hasta 35 años. Soy serio y educado. Tel. 630 760 015.

Dos chicos buscan chicas hasta 35 años. Simpáticos, para amistad o lo que surja. Tel. 657 174 836.

VARIOS

Vendo estufa de pellets, como nueva, limpia y revisada 1.500€. Tel. 696 051 614.

Vendo radiadores de 500w/100w. Calor azul y 1500w. con un año de servicio, con garantía y a mitad de precio de su coste. Tel. 965 551 334 - 672 461 032.

Vendo radiadores de bajo consumo marca Acesol (color azul). Son seis, de diferente tamaños. Precio a convenir. Muy económicos. Tel. 651 851 319.

Vendo jaula para hámsters grande por muy buen precio. Está nueva. Tel. 635 456 234.

Vendo jaula robusta de 36 cms. de diámetro por 53 cms. de altura. Tel. 96 555 24 24.

Vendo encimera y horno en muy buen estado. Precio a convenir. Tel. 653 795 048.

Compraría 2 bicicletas para niño y niña de 14 años. Tel. 635 456 234.

Vendo billar americano en buen estado por 500 €. Se regala tablero para cubrirlo. Tel. 630 197 917.

Se compra traje COMPARSA PIRATAS para chico de entre 13 y 16 años. Tels. 96 555 24 38 - 670 33 28 13.

Iluminación ¡GANGA! Vendo plafones para iluminar oficinas o comercios. Precio a convenir. Seminuevos. Tel. 646 337 890.

Vendo Home Cinema de Siver Crest, 60€. Pantalla de ordenador Acer con teclado, altavoces y webcam, 60€. Tel. 647 246 593.

Vendo puerta de garaje a estrenar. Medidas: alto 2'40, ancho 3'20. Precio a convenir. Tel. 660 141 885.

Vendo alizador de inodoro para personas mayores. Tel. 96 655 13 67 (horario de oficina).

ESCAPARATE

*Te endulza
la Navidad*



Escaparate sortea entre sus lectores este magnífico LOTE NAVIDEÑO:



- 1 Peca Jamón Botega NOBLEZA CASTELLANA 6 Kgs. Aproximado (Sorteo)
- 1 Estuche Chorizo Jabugatos SANCHEZ ROMERO CARAJAL 250 grs. Estuchado
- 1 Caja Queso Semicurado GRAN CAPITAN 250 grs.
- 1 Botella Sidra EL GATERO 75 cl.
- 1 Botella Vino Tinto Selección Oro BERBERANA Reservas Privadas 75 cl. Tierra de Castilla
- 1 Botella Brandy Solera Reserva MAGNO 50 cl.

- 1 Pastilla Turón Duro LA BRUJA Suprema 150 grs.
- 1 Estuche Torta Chocolate Crujiente DELAVIEDA Suprema 150 grs.
- 1 Estuche Chocospuntas MUNDO BARGULLO 50 grs.
- 1 Lata Mielocotón en Almibar BUJANDA Mielos 1 Kgs.
- 1 Estuche Petit SANCHEZ ROMERO CARAJAL Pack 2 x 80 grs.
- 1 Caja Decorada Tapa y Fondo

Rellena este cupón y entrégalo a tu quiosquero, o envíalo a:
ESCAPARATE: Avda. Juan Carlos I, 63, entlo. - 03440 Ibi

Nombre y apellidos: _____

Dirección: _____

Teléfono: _____

Mail: _____



Participa y
GANA
ESTE COMPLETO
LOTE
NAVIDEÑO

Sorteo: Miércoles 19 de diciembre de 2012. Entrarán en el sorteo todos los cupones recibidos antes del 19 de diciembre de 2012. Sólo se admitirán cupones originales. El nombre del ganador se publicará en la edición de Escaparate del día 21 de diciembre de 2012.