

La guerra es el arte de destruir
a los hombres; la política es el
arte de engañarlos.

Jean Le Rond D'Alembert

ESCAPARATE

www.escaparatdigital.com

Mayte Parra reconoce la paciencia de padres y profesores en un problema de hace siete años

Educación rectifica y asfaltará el patio del colegio Derramador de Ibi como pedían los padres

La Conselleria comienza a instalar las diez aulas prefabricadas en el Rico Sapena de Castalla

PÁGINAS 4 y 10

■ IBI

Pasaporte de tapas para promocionar la gastronomía en la Fira de Santa Cecilia

5

■ IBI

La Conselleria concede una subvención de 600.000 euros para un nuevo taller de empleo

5

■ BIAR

El municipio, incluido en la campaña de reforestación de la Diputación

12



La Guía del Juguete cumple 20 años. El Instituto Tecnológico del Juguete (AIJU) celebraba esta semana la vigésima edición de la Guía de Juegos y Juguetes, organizando una presentación a la que asistió el conseller de Industria, Vicente Rambla. La Guía recomienda 186 juguetes que han sido sometidos a exhaustivos estudios para demostrar su valor ludicopedagógico.

PÁGINA 8

■ CASTALLA

Comienzan las obras de pavimentación en el tramo comprendido entre la plaza de la Font Vella y el Portal de Onil

11

■ ONIL

Un grupo de amigos monta una *colla* que organizará los actos en honor a Sant Jaume

14

■ TIBI

Ferrara asiste a la presentación del proyecto 'Alicante Desarrollo Territorial'

13

■ DEPORTES

El Hércules, Rubén Plaza y gimnasios de Ibi colaboran en la Gala del Centro Ocupacional San Pascual

20

ESCAPARATE Te endulza la Navidad

Escaparate sortea entre sus lectores esta magnífica **CESTA DE NAVIDAD**

Busca tu cupón de participación en la página 25 del periódico

Participa y GANA

COLABORA: Sandibi

carpintería **La Ibense**

especialistas en muebles de cocina

www.clicocinaseinteriores.com

DISEÑAMOS TUS IDEAS

Lope de Vega, 66 • Tel. 96 555 24 86 • IBI
Reyes Católicos, 1 • Tel. 660 290 882 • IBI

GRAN PROMOCION ANIVERSARIO

SUPER JUGUETE

20%

DESCUENTO DIRECTO EN EFECTIVO

Si lo encuentra más barato le abonamos la diferencia

Promoción válida hasta el 30 de Noviembre de 2010

Solo en artículos Superjuguete

La pregunta

LA OPINION DE NUESTROS INTERNAUTAS

¿Está de acuerdo con que pueda cambiarse el orden de los apellidos?

Puedes participar a través de
www.escaparedigital.com

| | | |
|-----|-----|--|
| si | 40% | |
| no | 53% | |
| n/c | 7% | |

¿Qué opina de la actuación del Gobierno en el conflicto del Sáhara?



Pilar Leal,
jubilada

“Habría que involucrarse más”

“No creo que esté actuando bien, porque el Sáhara ha sido durante mucho tiempo español y la marcha verde fue un fracaso. En esta provincia siempre se les ha ayudado mucho y creo que hay que seguir haciéndolo.

La mayoría se sienten españoles, por eso hay que involucrarse más”.



Luis Hernández,
jubilado

“Se tendría que haber solucionado en el año 75”

“Esto es una píldora revuelta, porque los gobernantes que tendrían que haber solucionado el tema en el año 75 no lo hicieron y ahora se nos vuelve a nosotros. Entonces los españoles se hicieron los remolones y ahora Marruecos es más amigo de los americanos que de los españoles”.



Sergio Carrasco,
estudiante

“Detrás de Marruecos está EEUU y eso parece un problema”

“Desde el punto de vista institucional creo que el Gobierno está haciendo lo que debe, pero en el tema de los derechos humanos, no está tan claro.

Detrás de Marruecos está Estados Unidos y eso parece que es un problema”.



Fina Bernabeu,
ama de casa

“Estoy viviendo en Tánger y allí no nos enteramos de nada”

“Estoy viviendo en Tánger desde agosto y no hemos notado nada del conflicto. No se cuenta nada, lo que sabemos es por la televisión española. El problema es que no nos relacionamos mucho con los marroquíes porque el árabe es muy difícil. Pero no estoy de acuerdo con lo que hacen”.

NOVIEMBRE

| L | M | M | J | V | S | D |
|----|----|----|----|----|----|----|
| 1 | 2 | 3 | 4 | 5 | 6 | 7 |
| 8 | 9 | 10 | 11 | 12 | 13 | 14 |
| 15 | 16 | 17 | 18 | 19 | 20 | 21 |
| 22 | 23 | 24 | 25 | 26 | 27 | 28 |
| 29 | 30 | | | | | |



Meng. 6



Nueva 13



Crec. 21



Llena 28

PASÓ EN

1910. Hace 100 años.

Se presentan este año los primeros juguetes dotados de resorte y, también en 1910, la empresa Payá repite su presencia en la exposición de Valencia y participa en otra exposición en Argentina.

Archivo Municipal de Ibi, de la obra Entre el riu i la via, de Salvador Miró

Así lo veo yo

Desde Romanones

por Alacrán



Las colonias siempre acabaron en desastre, tanto para los colonizadores, como para los colonizados. Por más que se empeñen en llamarles protectorados, con el fin de otorgarles carta de legalidad, no dejan de ser la ocupación de un país débil por otro poderoso que, lejos de pretender ayudar al débil, lo hace con el fin de ampliar sus territorios y sacar el máximo provecho económico a costa de los nativos.

Los “protectorados” españoles en el norte de África, además de injustos, siempre resultaron desastrosos para la propia España. En el primer cuarto del siglo pasado alcanzaron su mayor “esplendor” en lo tocante a corrupción administrativa y militar, dando lugar a unos costes de mantenimiento para nuestra nación que superaban con mucho los beneficios que percibían muy pocos españoles: (el conde de Romanones con sus minas, y muy pocos más) así como una sangría en vidas de soldados capaz de helar la sangre al más insensible. Más tarde, los intereses españoles en el norte de África se reducirían al Sahara occidental, con lo que el problema se achicó considerablemente, pero no llegó a desaparecer: la cinta transportadora que acercaba los fosfatos a la costa (a través de muchos kilómetros de desierto, era sabotada constantemente por el Frente POLISARIO, financiado por Marruecos). Todo esto desem-

bocó en la llamada Marcha Verde, maniobra marroquí, aprovechando que Franco agonizaba, una ocasión de oro que vino bien a España para soltar la chaqueta vieja y a Marruecos para remendarla a puntadas de metralleta.

Tras más de tres décadas de opresión inhumana por parte del reino-dictadura marroquí, el angustioso embarazo sahariano ha dado a luz la inevitable tragedia: una infamia cruelmente ejecutada y vergonzosamente consentida por el “civilizado” mundo occidental, ya saben: el de la democracia, la libertad y los tan cacareados derechos humanos, aunque, la parte del león, en cuanto a mezquindad y cobardía se la lleva España, o sea, nosotros los españoles, puesto que, aunque para mal, aquellas tierras fueron hasta anteayer, como quien dice, una provincia española.

Las denuncias de la ONU (que ahora no pasa por su mejor momento, precisamente) contra los abusos del Sahara, se los vienen pasando por el forro del chaleco desde que comenzó el problema y, la libertad de expresión, que debería ser uno de los pilares de la democracia, la han decapitado impidiendo que entren en la zona de conflicto reporteros que puedan contar al mundo el guisado que allí se está cociendo, o sea que, cuando libertad de expresión y derechos humanos se arrumban en el cuarto trastero... ¿Qué nos queda de la democracia?

En clave de humor



Cartas de los lectores

Los escritos dirigidos a esta sección deben llegar mecanografiados con un máximo de 350 palabras. En caso contrario, ESCAPARATE se reserva el derecho a publicarlos, resumirlos o extractarlos. Los escritos aparecerán publicados con la firma del autor, nunca con seudónimo, quien debe hacer constar su nombre y apellidos, domicilio, teléfono y D.N.I. Los escritos pueden enviarse por correo, por fax al número 96 555 35 51, o por correo electrónico a: escapate@escaparedigital.com

Bajo una misma bandera

Arena que los mece cuando nacen, arena que los impregna mientras viven, arena que los cubre cuando mueren, arena que no les pertenece; ésta es la arena de los Campamentos de Refugiados Saharauis.

Hace 35 años Marruecos invadió el territorio del Sahara Occidental huyendo gran parte de sus moradores autóctonos, los saharauis, al sur de Argelia en la parte del desierto denominada la Hamada mas concretamente en Tindouf.

Han pasado días, meses, años y siguen subsistiendo con una esperanza de poder regresar algún día a su ansiada tierra, esperanza que se hace

interminable dentro de una paz cansina y monótona.

En los últimos años las conversaciones de Marruecos con el Frente Polisario para buscar una salida pacífica del conflicto han terminado todas en desacuerdo, Marruecos quiere imponer una amplia autonomía como una provincia mas suya y el Frente Polisario propone un referéndum de autodeterminación que esta aprobado por las Naciones Unidas y que Marruecos se lo salta a la torera, algunos sectores de la población saharauí se están cansando de esta estancada situación y se le esta pidiendo al Polisario el regreso a la lucha armada.

Hace unos días en las afueras de la

ciudad del Aaiún dentro del Sahara ocupado se creo por parte de la población Saharai un campamento denominado AGDAYM IZIK como protesta de las condiciones de trabajo y vivienda que son sometidos como si fueran ciudadanos de segunda dando los gobernantes marroquíes preferencia a los colonos marroquíes esta protesta terminó siendo una declaración de autodeterminación, las fuerzas de seguridad marroquíes destruyeron el campamento sin ningún tipo de respeto habiendo según las noticias que nos llegan filtradas muertos, heridos, detenidos y desaparecidos.

El pasado sábado 13 de Noviembre un nutrido grupo de habitantes de nuestra comarca incluyendo a algunos residentes saharauis que viven y trabajan en nuestra comarca (IBI, CASTALLA, ALCOY, VILLENA, MUTXAMEL, ALICANTE etc.), nos dirigimos a la manifestación a nivel estatal de

Editorial

Un juguete, mil ilusiones

El domingo 21 de noviembre arranca en Onil, a nivel nacional, la campaña ‘Un juguete, una ilusión’, organizada por Radio Nacional de España y la Fundación ‘Crecer Jugando’. En el Valle de Juguete estamos de enhorabuena, puesto que cada año alguna de las localidades que lo conforman se convierte en protagonista del pistoletazo de salida de esta campaña solidaria que, en esta undécima edición, pretende entregar 500.000 juguetes a niños de países desfavorecidos en 20 países de África, América Latina, Oriente Próximo y Asia. Hasta después de Reyes se puede comprar el bolígrafo solidario para hacer posible que miles de niños que lo están pasando mal (muy mal) vuelvan a sonreír. Un juguete supone una ilusión, una sonrisa y una oportunidad de dejar volar la imaginación, muchas veces silenciada y cohartada en los más inocentes (los niños) por culpa de la pobreza, las guerras y la miseria extrema.

Radio Nacional de España emitirá desde Onil el programa ‘No es un día cualquiera’, y de nuevo nuestra comarca volverá a ser el centro de atención, puesto que podemos sentirnos orgullosos de ser la cuna de los juguetes, la cuna de las ilusiones.

La campaña cuenta con la colaboración de más de 80 empresas e instituciones, entre ellas las ONG y fundaciones que se encargarán de hacer llegar los juguetes a niños de El Salvador, Nicaragua, Perú, Ecuador, Haití, Guatemala, Paraguay, República Dominicana, Panamá, Honduras, Zimbabue, Argelia, Benin, Marruecos, Etiopía, Kenia, Irán, Jordania, Timor y Filipinas. Los futbolistas Andrés Iniesta y Sergio Ramos, la cantante Rosana y los periodistas de RNE Pepa Fernández y Juan Ramón Lucas son las caras más visibles de esta campaña, pero se necesita que miles de anónimos aporten su granito de arena comprando el bolígrafo solidario. Es el momento.

La Foto

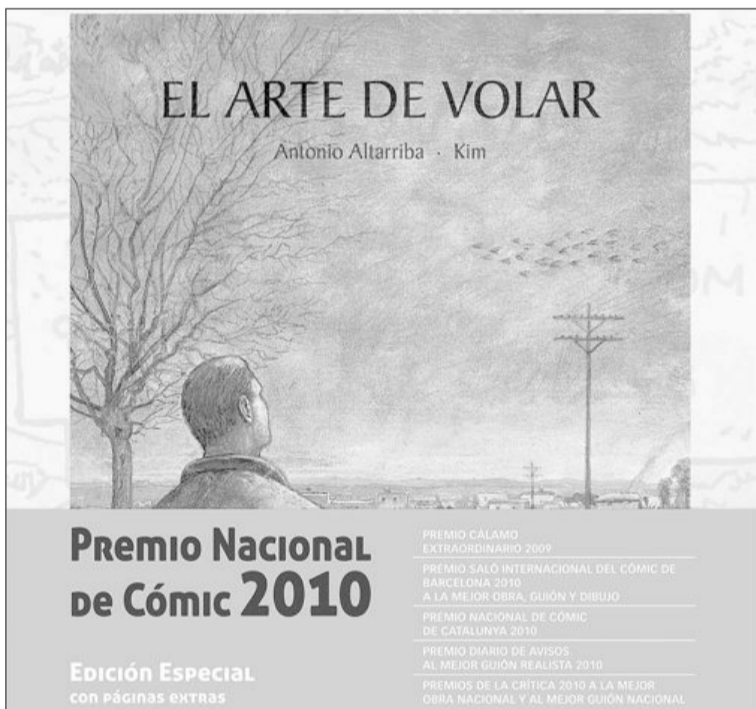

El Ministerio de Cultura premia un cómic de Edicions de Ponent

La obra titulada ‘El arte de volar’, de Antonio Altarriba y Kim, acaba de obtener el Premio Nacional de Cómic 2010, galardón otorgado por el Ministerio de Cultura. Esta publicación pertenece a la colección *Mercat* de la editorial colivenca *Edicions de Ponent*, dirigida por el incombustible Paco Camarasa. La alcaldesa de Onil, Elisa Ribera, dio la enhorabuena a Camarasa por los continuos galardones que recibe su editorial, y sobre todo por éste.

En mi molesta opinión

Andalucía, ¿paraíso fiscal?

José Luis Fernández Rodrigo



Uno de los muchos bocazas que pueblan esa banda de soberbios y pseudoprogresista partido político mal llamado Esquerra Republicana de Catalunya (ERC), Joan Puigercós, ha soltado en público que “en Andalucía no paga impuestos ni Dios”. Para más regodeo, cuando le han afeado el disparate, en lugar de enmendalla, se ha reafirmado: “¿Pero porqué tenemos los catalanes que disculparnos por decir lo que pensamos?”

Me queda la espina de saber cuántos paisanos suyos de los Países Catalans comparten esta visión tan acertada y real de nuestros vecinos del sur peninsular. Porque entonces no cabría más que reacoger a los más de dos millones de andaluces de origen que mueven con sus brazos la industria catalana desde hace varias décadas, para empezar.

También animo a granadinos, almerienses, cordobeses, sevillanos... a enviarle a casa a Puigercós sus declaraciones de la renta, supongo que todas a devolver. Ah, no, espera, que cuando Hacienda te reembolsa algo es porque antes te ha cogido de más, y nunca te lo da todo, siempre es una parte. Entonces... sí, ya lo veo, Puigercós quiere decir que por haber nacido en aquella Comunidad Autónoma, automáticamente quedas exento de presentar la declaración. Muy creíble, ya lo creo.

Y también habrá que inspeccionar tienda a tienda, industria a industria, toda Andalucía para retirar de su mercado los productos catalanes. Porque el IVA ¿es un impuesto, también, no? Tal vez sea por este último aspecto, por vivir la próspera economía del norte del Ebro de su clientela *espanyola*, del consumo *dels castellans*, por lo que muy probablemente en las próximas elecciones autonómicas de su tierra el electorado le dé una contundente patada en el trasero a ERC. Ojalá. A ver si confían más en Joan Herrera y su Iniciativa per Catalunya (IC), en la que veo que prima más la mejora de los trabajadores, la amplia mayoría de la población, sin fijarse en dónde nacieron, si se llaman de apellido Pérez o Trias.

Y, por favor, concedan de una vez la independencia a Puigercós, ERC y toda su manada. Pero a ellos solos, porque representan cada vez a menos gente. Búsquenles algún páramo deshabitado y regalén-selo, para que nos dejen en paz con sus monsergas.



FOTO: VICENTE PÉREZ BELDA

Madrid, cuando llegamos la estampa era impresionante más de 100.000 personas según la organización con una misma bandera y unidos por un mismo fin nuestro apoyo a una causa justa la del pueblo Saharaui en estos momentos cruciales, políticos, sindicalistas, actores, cantantes y sobre todo gente sencilla de todo tipo.

La manifestación trascurrió entre abucheos a algunos políticos, gritos de libertad, gritos de guerra, gritos de paz, gritos contra Marruecos, gritos de venganza y sobre todo gritos de ESPERANZA, cuando se llegó al final en plena Puerta del Sol, en un reducido escenario cerraron el acto el dirigente

de Asociaciones Estatales de Ayuda al pueblo Saharaui, dirigentes de los sindicatos UGT y CCOO, la actriz Rosa María Sardà, el actor Javier Bardem, dirigentes del Frente Polisario junto con un poeta saharauí y otro residente en el Aaiún que relató la situación actual en estos últimos días, el ambiente estaba muy tenso y muestra de este estado el acto finalizó bruscamente por la invasión del escenario por un grupo de Saharauis que portando banderas exigían al polisario el regreso a la guerra, hubo momentos tensos de enfrentamiento verbal entre ellos teniendo que abandonar el escenario por seguridad los dirigentes

antes mencionados.

Durante estos 35 años de exilio del pueblo Saharaui los gobernantes de España han padecido una amnesia total con la causa Saharaui priman mas los intereses económicos sobre los humanos, el Sahara es una patata caliente que nadie quiere coger para no quemarse, lamentablemente, y ojalá me equivoque, la situación actual tiene más tintes de guerra que de solución pacífica, los saharauis ya están cansados, son muchos años y se sienten abandonados, el gobierno español son todo buenas palabras y nada más, Marruecos viola los más elementales derechos humanos y nos toma el



Vecinos de la comarca asistieron a la manifestación de Madrid prosaharauí pelo como quiere.

En esta situación actual sólo me queda pedir a toda la gente que cree en ellos que no los olvidemos, pues

todavía confían en nosotros y los SAHARAUIS SON, ANTE TODO, SERES HUMANOS.

Vicente Pérez Belda

Comarca

Ibi / Tibi / Biar
Onil / Castalla

Comienza la instalación de las diez aulas prefabricadas en el solar propiedad de Conselleria junto al colegio Rico Sapena

La undécima Peregrinación del Nostre Senyor Robat reunirá a más de medio millar de personas el domingo día 21

Visita a Ibi del director territorial, Valero Antonio Alías

Educación rectifica y colocará asfalto en el patio del Derramador

La alcaldesa reconoce "la paciencia" de los padres ante los problemas de agua en el colegio

Pilar Luz. IBI

La dirección territorial de Educación ha rectificado el proyecto de reforma del patio del colegio Derramador, sustituyendo la tierra por asfalto, como reivindicaban los padres.

Como se recordará, el pasado 28 de octubre, la AMPA realizó una concentración de protesta en el centro, logrando paralizar las obras. Los padres reclamaban un pavimento firme de hormigón y desagües para acabar con las inundaciones en el patio, que sufren desde hace siete años.

El director territorial de Educación, Valero Antonio Alías, se desplazaba el martes 16 de noviembre hasta Ibi para anunciar que los técnicos han encontrado la solución a este problema, tras estudiar varias propuestas "con resultados no deseados".

Según explicó, se realizará un sistema de recogida de aguas a través de un tubo de



La concejal de Educación, Rosa Ibáñez, el director territorial, Valero Antonio Alías, y la alcaldesa, Mayte Parra

canalización, por debajo del suelo, que desembocará en el alcantarillado, el suelo se cubrirá de asfalto y se colocará una rejilla para el desagüe, "lo que evitará los charcos y la formación de placas de hielo". Estos trabajos ya han comenzado y podrían concluir a final de mes.

Sobre la demanda de arreglo del otro patio, el director territorial indicaba que se estudiará el proyecto dentro de un presupuesto razonable "que el año próximo nos permita dar una solución".

La alcaldesa, Mayte Parra, reconocía "la paciencia" del centro educativo y los padres

ante este problema y se alegraba de haber obtenido una respuesta satisfactoria.

Además, la primera edil agradecía el esfuerzo de la Generalitat en materia educativa realizado en Ibi, donde se llevan invertidos 18 millones de euros en construcción y adecuación de colegios e institutos.

SUCESO

Detenidas tres personas por un intento de robo en un bar

La Guardia Civil y la Policía Local lograron detener en la madrugada del 17 de noviembre a tres personas que, presuntamente, habían intentado cometer un robo en un bar de la avenida de Azorín.

Según fuentes policiales, un vecino alertó de la presencia de unos ladrones en el establecimiento y a su llegada, los agentes pudieron comprobar que el barrote de una de las ventanas del bar había sido arrancado, aunque los autores se habían dado ya a la fuga. Fue la Guardia Civil quien interceptó a tres personas a bordo de un vehículo, cuyo aspecto se correspondía con la descripción facilitada. Los tres, una mujer con las iniciales K.M. y dos hombres que responden a P.M.S. y E.R.T.L., fueron detenidos.

También se recuperó en una papelería la herramienta usada para arrancar el barrote.

El PSOE exige a Mayte Parra que haga cumplir a la guardería del Polivalente su compromiso de reformar el parque

Recuerda que esta mejora puntuó en la oferta de la empresa y que ahora los trabajos los realiza la brigada de obras

Pilar Luz. IBI

La concejal socialista Yolanda Venteo denuncia que el Ayuntamiento no está exigiendo a la empresa que gestiona el servicio de guardería en el Centro Social Polivalente su compromiso de adecuar el parque, que se usa como patio de

recreo. Recuerda la edil que en julio de 2008 salió a concurso público la gestión de la guardería y que uno de los criterios que puntuó en la adjudicación de este servicio fue la adecuación de los juegos del parque. La empresa que ganó el concurso y que hoy gestiona la guardería, añade, propuso la

reforma del parque, la construcción de un arenero, la colocación de losas de caucho en varios colores y el arreglo de los jardines con rocalla, así como la colocación de juegos infantiles.

Ahora la obras se están realizando "utilizando recursos del Ayuntamiento que se

pagan con dinero de todos los ibenses"

Según Venteo "si grave es el hecho de no hacer cumplir los contratos y convenios que se firman, más grave es que sea el Ayuntamiento quien realice estas obras que fueron determinantes para que una empresa puntuara y se quedara con

la gestión del servicio, en detrimento del resto de aspirantes".

Venteo afirma que "ya quedó patente la ineptitud e ineficacia del concejal de Urbanismo con las obras del Alamí y ahora con las obras del parque del Centro Social Polivalente".

Más de 110 puestos de artesanía, animación de calle, juegos infantiles y stands solidarios, completan la oferta

Turismo crea un pasaporte de tapas para la quinta Fira de Santa Cecilia

Participan 14 bares y restaurantes y las mil primeras cartillas completas tendrán premio

Pilar Luz. IBI

La quinta edición de la Fira de Santa Cecilia contará con una novedad para continuar promocionando la oferta gastronómica de la localidad.

En sustitución de la carpa, de la que se ha prescindido este año por motivo de recortes en el presupuesto, según explicaba el concejal de Turismo, José Antonio Onsurbe, se ha creado el 'tapasporte', que potenciará la ruta de tapas.

La concejalía ha editado unos 5.000 pasaportes donde figuran los 14 bares y restaurantes que participan. Por una consumición mínima de tres euros se consigue el sello del local y el objetivo es completar la cartilla para tener opción a un premio directo que se otorgará a las mil primeras.

El premio consiste en una consumición o descuento por valor de 20 euros en el establecimiento elegido.

El Ayuntamiento sufraga el 50 por ciento del coste del premio y la campaña se mantendrá hasta el 17 de diciembre.



El concejal de Turismo, José Antonio Onsurbe, presentaba la oferta de la Fira el pasado 17 de noviembre

bre. Los pasaportes se pueden conseguir en los bares participantes y en la oficina de Promoi.

La otra novedad destacada de la Fira es la zona solidaria donde participan las asociaciones y colectivos locales, además del stand para continuar

con la recogida de juguetes para Haití.

La oferta se completa con más de 110 puestos de artesanía, una zona de juegos infantiles en la plaza del Centenario, la oferta gastronómica en la plaza de la Media Vuelta y un amplio programa de animación

de calle, donde habrá un pasacalles con una familia real y su corte, una boda pícaro, un espectáculo nocturno de fuego y pirotecnia, actuaciones de magos y representaciones de hadas y duendes con un duelo de burbujas, entre otras muchas propuestas.

La Conselleria concede un nuevo taller de empleo con una subvención que supera los 600.000 euros

Se contratará a 42 personas para continuar con la reforma de la Pilen, entre otras muchas actuaciones

Escaparate. IBI

El Ayuntamiento ha recibido una subvención a través de la conselleria de Economía, Hacienda y Empleo, en colaboración con el Servef, para la realización de un nuevo taller de empleo.

La alcaldesa, Mayte Parra, y la concejal de Educación, Rosa Ibáñez, anunciaban el miércoles esta subvención que ascien-

de a 659.101 euros y que se destinará a la contratación, durante un año, de un total de 42 personas; treinta y cinco alumnos mayores de 25 años en situación de desempleo y siete monitores, que recibirán formación en pintura, mantenimiento-reparador de edificios y albañilería.

La nueva subvención supera en 36.192 euros a la que se obtuvo el año pasado, lo que

permitirá contratar a cinco personas más.

El nuevo taller de empleo continuará con la reforma de la antigua fábrica Pilen y del Centro Cultural y se destinará además para obras de mejora en el colegio Teixereta, Ayuntamiento, Escuela Municipal de Pintura, ermita de San Vicente, campo de fútbol Vilaplana Mariel, cementerio, sede de los Reyes Magos, parque de

Miguel Hernández, glorieta Fofó y el almacén de Servicios Públicos. La alcaldesa explicaba que no es el Ayuntamiento quien realiza el proceso de selección de las personas inscritas "sino que desde la oficina del Servef realizan unos filtros en función del tiempo que lleva la persona desempleada, las cargas familiares y situación personal, para determinar las que más lo necesitan".

Exposiciones en el Archivo y en el Museo de la Biodiversidad

Con motivo de la celebración de la V Fira de Santa Cecilia, el Archivo Municipal y el Museo de la Biodiversidad abrirán sus puertas con una exposición dedicada al centenario del nacimiento del poeta Miguel Hernández y sobre las especies más resistentes al frío, respectivamente.

Además, el domingo 21 de noviembre, se llevará a cabo en el Museo un taller sobre la temática de la exposición.

A través de diferentes actividades lúdicas y educativas los participantes conocerán las estrategias que adoptan los seres vivos y, en especial, algunos animales, para resistir las bajas temperaturas que se registran en los hábitats donde viven.

Se descubrirá, entre otras cosas, que los animales que habitan en las zonas frías o polares tienden a ser redondos y, además, suelen tener las orejas, patas y hocicos cortos, de esta manera pierden menos calor. Los pingüinos, por ejemplo, combaten el frío en equipo.

Además de conocer estas y otras estrategias que utilizan los animales también se explicará a los asistentes las consecuencias que el cambio climático está produciendo en algunos de estos animales, su entorno y su forma de vida.

El taller está dirigido, principalmente, a jóvenes de todos los ciclos de educación Primaria, como también a todas aquellas personas que estén interesadas en participar.

La jornadas se llevarán a cabo en el Museo de la Biodiversidad este domingo 21, a las 11,30 horas.

Conéctate a la información que más te interesa

ESCAPARATE digital.com

www.doospublicitat.com

daos PUBLICITAT

Todo en Publicidad

CASTALLA 966 560 231
IBI 966 199 485

DARSIS

Dietética y Nutrición, Masajes Herbológicos, Jin Shin Jyutsu, Reiki, Aromaterapia, Mudras, Flores de Bach, Kinesología...

El Salvador, 20 • IBI • Tel. 96 555 39 18

Begoña Estilistas

VISITE NUESTRA WEB
www.begonyaestilistas.com

IBI • Murillo, 11 • 966 551 440
IBI • Av. de la Provincia, 2 • 966 554 068
ALCOY • El Camí, 59 • 965 545 808
ALICANTE • P. Recaredos de los Ríos, 41
966 377 710

Electricidad Neolux

CALEFACCIÓN
ACUMULADORES DE CALOR
ANTENAS PARABÓlicas
AIRE ACONDICIONADO
INSTALACIONES ELÉCTRICAS EN GENERAL, VIVIENDA E INDUSTRIA

Ahora hasta un 35% de energía garantizado desde 150€

Tomás Picó, 4 B • IBI
Tel. 96 655 23 40 • Fax: 96 633 05 34

Realidad virtual para impulsar el turismo familiar

ATIF presenta juegos virtuales para implantarlos en la comarca

Escapate. IBI

La Asociación de Turismo de Interior de la Foia de Castalla, ATIF, ha presentado un proyecto de promoción de la comarca basado en la realidad virtual. A través de varios juegos interactivos y una guía infantil, ATIF pretende impulsar el turismo de interior haciendo partícipe a los municipios para que compren alguno o todos los juegos presentados.

Cristina Hernández, presidenta de la asociación, apuntó que nuestro territorio es una "fábrica de ilusiones que queremos hacer llegar a las familias" e invitó a los ayuntamientos implicados a que apoyaran este plan de acción.



Cristina Hernández, presidenta de ATIF, junto a un técnico del proyecto

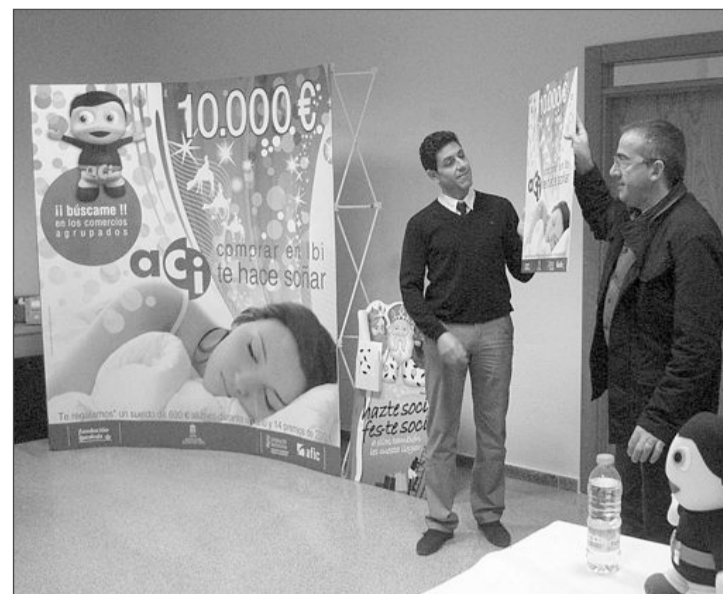

El concejal de Comercio y el presidente de ACI en la presentación

ACI reparte 10.000 euros en premios en la nueva campaña de Navidad

El Ayuntamiento adelanta la iluminación de fiestas

Pilar Luz. IBI

La Agrupación de Comerciantes de Ibi presentaba el jueves 18 de noviembre la nueva campaña de Navidad, que se incrementa la cantidad de los premios.

Este año serán 10.000 euros los que repartirá ACI, entre su premio estrella de 7.200 euros a un ganador (600 euros cada mes durante un año), 14 premios de 200 euros cada uno y otros diez premios de 200 euros que se sortearán a través de la emisora municipal.

En la presentación ante un grupo de agrupados, el presidente, Bernardino Ruíz, anunciaba que este año el alumbrado de fiestas se adelanta casi tres meses, encendiéndose

el 26 de noviembre hasta el 7 de enero. Ruíz aseguraba que esta medida no supondrá un mayor gasto para el Ayuntamiento "porque se apagará a las diez de la noche, en vez de a la una de la madrugada, como hasta ahora".

El concejal de Comercio, José Antonio Onsurbe, trasladaba el apoyo municipal a los comerciantes y se alegraba porque "después de pasar un año difícil, veo que todavía seguimos vivos y con buena salud".

El edil mostraba su satisfacción por el grado de profesionalidad y por la calidad del comercio ibense "como lo demuestra las escasas quejas de ciudadanos que llegan a la OMIC".

Calendario solidario del Centro Ocupacional

Escapate. IBI

La Asociación Comarcal de Discapacitados del Centro Ocupacional San Pascual ha editado el segundo calendario

solidario destinado a recaudar fondos para el taller.

La presentación del nuevo almanaque será este viernes 19 de noviembre, a las 20 horas, en el Polivalente

MUSEO DE LA BIODIVERSIDAD / MUSEU DE LA BIODIVERSITAT

Domingo, 21 de Noviembre a las 11:30h

"ESPECIES MÁS RESISTENTES AL FRÍO"

Si quieres conocer diferentes estrategias que han desarrollado los seres vivos para adaptarse al frío, a través de diversas actividades, te esperamos en el Museo de la Biodiversidad.

Museo de la Biodiversidad
Gloria Nicolàs Payà Jover
Ibi (Alicante)
museo.bio@ibi.es
968553168

Universitat d'Alacant
Universidad de Alicante

SUPER OFERTA NAVES EN ALQUILER POLÍGONO INDUSTRIAL

NAVE DE 750 m² POR SÓLO 1.000€ MENSUALES
NAVE DE 1800 m² POR SÓLO 1.500€ MENSUALES

CON TODOS LOS SERVICIOS INDUSTRIALES

☎ 607 631 218

SI ENCUENTRA ALGO MEJOR LE ABONAMOS LA DIFERENCIA



El teatro podría inaugurarse el 6 de enero, para el Acto Institucional

Miguel Ángel Agüera, concejal de Urbanismo

“Lo más aconsejable es que el Teatro Río lo gestione una empresa”

Pilar Luz. IBI

Ante la proximidad de la finalización de las obras del Teatro Río, la futura gestión de esta infraestructura cobra cada día mayor actualidad.

Sobre esta cuestión, que motivó una pregunta por parte del portavoz de EU, José Vicente Verdú, en el último Pleno, el responsable de Urbanismo y Contratación, Miguel Ángel Agüera afirmaba a este periódico que “lo más aconsejable es que lo gestione una empresa privada, pero siempre que se garantice un buen nivel de

programación”. El edil considera que deben estudiarse propuestas encaminadas en este sentido, dado la envergadura del proyecto. A través de una posible concesión, después el Ayuntamiento contrataría la sala para las actuaciones o actos de carácter municipal. Agüera descarta que sea Intersa, empresa que construye el teatro, quién se quede con la gestión, como se sugirió en el Pleno.

Respecto a la apertura, indica que “me gustaría poder celebrar en el nuevo teatro el Acto Institucional del 6 de enero”



El presidente de la Asociación, Vicente Martín, junto al edil de Comercio

Nueva campaña de captación de socios de los Reyes Magos

Pilar Luz. IBI

La Asociación de Reyes Magos ha presentado la nueva campaña de captación de socios con la que pretenden alcanzar los 1.500 abonados.

El presidente, Vicente Martín, mostraba el jueves el prototipo de *display* que se ha confeccionado para esta campaña y que lleva como lema: ‘A ellos también les cuesta llegar’. Estos reclamos se colocarán en los comercios de la localidad.

La actual directiva inició el pasado año la campaña con muy buenos resultados “puesto que en diez días pasamos de los 240 a cerca de 500

socios”.

Martín recordaba que el objetivo de la Asociación es organizar una fiesta para todo el pueblo pero contando con todos los ciudadanos.

Por esta razón y poniendo en marcha en una de sus principales iniciativas de apertura de la entidad, la directiva convocó el 17 de noviembre a dieciséis asociaciones locales para que colaboren en la organización de la Cabalgata.

La idea, explica Martín, es que cada año dos colectivos diferentes asuman la representación de los pastores, Herodes y los romanos. La Asociación colaboraría con 400 euros en material, para cada una.

BREVES

La Ejecutiva local elige a Antonio Martos como candidato a las Municipales

La ejecutiva local del PSPV-PSOE de Ibi, en reunión celebrada el pasado 3 de noviembre, decidió por unanimidad presentar a la asamblea general del partido a Antonio Martos Buenos como candidato a las próximas elecciones municipales de mayo de 2011.

El secretario de Organización, Alberto Hernández Sola, explica que este acuerdo, que simplemente espera la ratificación de la asamblea, pone de manifiesto el apoyo del socialismo ibense, alicantino y valenciano a Antonio Martos y su candidatura para las próximas elecciones, “aunque desde el Partido Popular se intente manipular la información y tapar sus luchas internas por controlar el partido en Ibi, echando cortinas de humo y desviando la atención de los ciudadanos”.

Rutas Mágicas en la campaña ‘Respira Natura’

La concejalía de Deportes continúa con la oferta deportiva y cultural de las Rutas Mágicas, dentro de la campaña Respira Natura.

Este domingo 21 de noviembre, se realizará una salida de senderismo a *La Llama del Riu*, donde se cuenta que “allí el hombre habitó las cuevas, construyó castillos y dio nombre a esta Tierra”. La salida será a las 8,30 horas en la plaza de la Tartana. La concejalía anima a todos los ibenses y localidades vecinas a participar y disfrutar de estas rutas que aúnan deporte y cultura.

El PSOE denuncia que la alcaldesa vulnera la Constitución al prohibirles grabar los plenos

Agüera argumenta que al no ser un medio de comunicación, se daría una situación irregular

P.L. IBI

El Grupo Socialista denuncia que el PP está vulnerando el artículo 20.1.d de la Constitución, al desestimar la petición que realizaron el 27 de octubre para grabar el Pleno Extraordinario en el que se debatieron las deudas de las adminis-

traciones públicas.

En el citado artículo se reconoce y se protege el derecho a comunicar o recibir libremente información veraz por cualquier medio de difusión y el portavoz socialista, Antonio Martos, explica que “existen múltiples casos similares con sentencias que siempre han

dado la razón al ciudadano que exigía el derecho a grabar.

Según Martos, “esta prohibición deja en evidencia, una vez más, el carácter dictatorial de la alcaldesa, la cual practica la censura siempre que tiene ocasión”. Además, lamenta que sus compañeros de partido “estén avalando con su silen-

cio estas actitudes anticonstitucionales y reprobables.

Según Agüera, los plenos son actos públicos e institucionales y no puede entrar cualquiera a grabar. “El PSOE no es un medio de comunicación y se daría una situación irregular e ilegal, aunque a ellos les gustan las irregularidades”.

EJUSTER
Fotógrafo

Vicente Aleixandre, 4 • IBI
(Rotonda Estadio Ciment)

Tel. 96 555 20 70 - 630 26 25 83
www.ejuster.com

Restaurante
“El Picaor”

Especialidades en:

- Jamón de Jabugo • Lomo Ibérico
- Mariscos y Pescados Frescos
- Arroz a Banda • Habichuelas con Perdiz

Ctra. Ibi-Castalla Km. 1 • IBI
Tel.: 96 555 35 43

TINTORERIA DOMINGO

LIMPIEZA EN SECO
LAVANDERÍA

SERVICIO A DOMICILIO
ESPECIALISTA EN LIMPIEZA DE PIEL Y ALFOMBRAS
C/. Murillo, 19 - Tel. 96 655 05 41 - IBI

MAXIM'S

CHEVIGNON
BURBERRY
GEOX
REPLAY
FUENTECAPALA
ARROW
Harmont & Blaine

El conseller de Industria, Vicente Rambla, asiste a la presentación

AIJU edita la Guía de Juguetes y Juegos, que cumple 20 años

En esta edición se recomiendan un total de 186 artículos

Escaparate. IBI

La Guía de Juegos y Juguetes que edita el Instituto Tecnológico del Juguete cumple 20 años y desde su primera edición en 1991 hasta hoy, se han analizado más de 4.000 productos.

AIJU presentó el 15 de noviembre la nueva guía, en un acto al que asistió el conseller de Industria, Vicente Rambla, y el director general de IMPIVA, Daniel Moragues.

Como en ediciones anteriores, los juguetes recomendados en esta guía han sido sometidos a exhaustivos estudios para demostrar su adecuación al uso y su valor lúdico pedagógico. En esta edición han participado 42 grupos de empresas y fabricantes que han aportado para su estudio un total de 202 juguetes (el doble que hace dos décadas), de los que se seleccionaron 186 para aparecer en esta guía. "En todos estos años, la guía ha llegado a 6 millones de hogares y se sigue trabajando con expertos y usuarios para su elaboración; entre ellos, 12 ludotecas, 10 escuelas



El conseller realizó un recorrido por las instalaciones del instituto junto al director de AIJU, Santiago Gisbert

infantiles, 66 expertos y 100 familias", explicaba Maite Romero, coordinadora del Proyecto Guía de Juegos y Juguetes AIJU.

La finalidad de la guía es proporcionar al consumidor información detallada y útil sobre juguetes y juegos de calidad que resulten adecuados a las necesidades lúdicas y pedagógicas de sus destina-

rios.

Por su parte, conseller de Industria, Comercio e Innovación y Vicepresidente Primero del Consell, Vicente Rambla, manifestaba que el juguete es uno de los sectores más importantes de la Comunidad Valenciana ya que el 35% de la industria está ubicada en la provincia de Alicante y "pese a la crisis mantiene su nivel de

competitividad por el grado de innovación tecnológica".

La presente guía recoge la aplicación de otros proyectos realizados por el Instituto Tecnológico. Es el caso, entre otros, de 'IconoToy', un estudio pionero a nivel internacional en el que se ha unificado la simbología; concretamente 90 iconos informativos sobre el juguete.

Los Tuareg celebran su nueva capitanía

Los nuevos cargos dieron la vuelta a la Mare de Déu

Escaparate. IBI

La comparsa Tuareg organizó el pasado 13 de noviembre un festero y emotivo acto para otorgar oficialidad a los nombramientos de Capitán y Abanderada de 2011, en sustitución de la tradicional Vuelta al Castillo.

Sin previo aviso, Eugenio Díaz y a su esposa Cristina

Moltó recibieron el reconocimiento como máximos cargos festeros del año próximo.

Junto a la comparsa Chumberos, los Tuareg realizaron un acto simbólico en la plaza de la Iglesia, en el que el Capitán pudo recoger el testigo y disparar el arcabuz junto a la Abanderada, portando el estandarte Tuareg alrededor de la Mare de Déu.



Abanderada y Capitán Tuareg 2010 subiendo las escaleras de la plaza de la Iglesia, donde se celebró un acto simbólico de reconocimiento de cargos

BREVES

Mariana Pineda conmemora el Día de la Violencia de Género

La asociación vecinal de mujeres Mariana Pineda celebrará el 25 de noviembre un acto para conmemorar el Día de la lucha contra los Malos Tratos y la Violencia de Género.

A las 12 horas habrá una concentración en la sede para recordar y homenajear, mediante la colocación de flores, a las 56 mujeres y 4 niños que han perdido la vida este año "por oponerse al machismo de sus parejas".

El acto, explican, servirá también para recobrar la dignidad y la libertad de ellas y de todas las mujeres que siguen sufriendo malos tratos. A las 20 horas habrá otra concentración en la que se guardarán cinco minutos de silencio y se leerán manifiestos por las mujeres asesinadas por la violencia machista.

Catalinetes

Ese mismo día, a partir de las 20,30 horas, la Asociación Mariana Pineda celebrará el día de *Les Catalinetes*. Habrá concurso de lazos y de repostería casera.

Concurso de centros navideños de Babilón

La Asociación Babilón convoca el I concurso de centros de mesa navideños, a través del Centro Especial de Empleo. Las bases se pueden consultar en facebook y en la web de Babilón. El ganador será premiado con una cena para dos en el restaurante 'La Divina Comedia'.

Sí, quiero

Salón de banquetes
Jardines y rincones incomparables
Detalles personalizados
Ceremonias al aire libre
Y mucho más...

Y nosotros también...
Celebra tu boda con nosotros en el mejor lugar

Hotel Caseta Nova

palacios

Ctra. Vieja Ibi-Castalla Km. 4,5 - Castalla • Tels. 627 469 006 - 606 107 640
E-mail: s.h.palacios@hotmail.com - www.hotelcasetanova.com

Espiral

COPISTERIA - PAPERERIA

2%

En Espiral Copies nos comemos la subida del IVA

Además, **HEMOS BAJADO EL PRECIO DE LAS COPIAS**

Ven y compruébalo

C/ Corbella, 19 • Castalla • Tel. 96 556 09 52

RESTAURANTE "LES ERES"

Calidad y servicio a su justo precio

ESPECIALIDAD en TAPAS VARIADAS, PESCADOS FRESCOS Y CARNES, COCHINILLO SEGOVIANO, PIerna DE CABRITILLO, GAZPACHOS DE LA FOIA y PAELLA

Menú del día de martes a viernes: 10€
Menú especial de la casa: 25€

Cerrado los lunes

Les Eres, 76 • Ibi • Tel. 96 555 23 00

G C

Gráficas Crisval

C/ Sevilla Nº33 • IBI
Telf. y Fax: 96 555 4784
crisval@aiju.es



V fira
de
Santa Cecilia

Ibi
19,20 i 21 novembre 2010

BREVES

Marina Calabuig y Francisco Leal, homenajeados en la Fiesta de los Jubilados

El Club de Jubilados y Pensionistas de Castalla celebrará el sábado día 20 la Fiesta de los Jubilados, donde se rendirá un homenaje a dos personas de la tercera edad representativas de la localidad, como son Marina Calabuig Rico y Francisco Leal Vidal.

A las 12:30 comenzarán las actividades previstas con una misa en la Parroquia en sufragio de las almas de aquellos que ya no están entre nosotros, mientras que a las dos de la tarde comenzará la comida de hermandad en el local de la comparsa Piratas. En el transcurso de este almuerzo se celebrará el citado homenaje.

Natura i Gent organiza una charla sobre el Plan Eólico

El grupo ecologista *Natura i Gent* organiza el miércoles 24 de noviembre, a las 20:30 horas, una charla sobre el Plan Eólico Valenciano de la Zona 15, en la sala polifuncional de la casa de Cultura.

La conferencia será impartida por Fernando Molas, portavoz de la Plataforma Cívica de la Zona 15.

El acto cuenta con la colaboración de la concejalía de Cultura del Ayuntamiento de Castalla.

Homenaje a Miguel Hernández

El Auditorio ha programado para el sábado 27 de noviembre el espectáculo 'Compañero del alma, compañero', con Mary Paz Pondal, a las 20:00 horas.



Estado de la instalación de las aulas prefabricadas a fecha 16 de noviembre

Comienza la instalación de las aulas prefabricadas junto al colegio Rico sapena

César M. Romero. CASTALLA

Con algo de retraso sobre los plazos previstos, puesto que, según la planificación, los alumnos desalojados del edificio Doctor Sapena ya deberían

estar dando clases en las aulas prefabricadas, los módulos han comenzado a tomar forma en el solar propiedad de Conselleria ubicado en la avenida de la Constitución, entre el colegio y el Instituto.

Fuentes consistoriales no quieren aventurarse a dar una nueva fecha para comenzar las clases en las diez aulas prefabricadas, si bien parece seguro que no se tardará más de dos semanas.

Exposición de las obras ganadoras del XL Concurso Fotográfico de Fiestas de Moros y Cristianos

Escaparate. CASTALLA

Los días 20, 21, 27 y 28 de noviembre estarán expuestas en la Casa del Fester las obras premiadas en el XL Concurso Fotográfico de las Fiestas de Moros y Cristianos, organizado por la Agrupación de Comparsas. Entre los premiados hay autores de Castalla, Ibi, Onil y Madrid. El fallo del jurado se dio a conocer el día 8, mientras que la entrega de premios tendrá lugar el domingo 28 a las 12:30 horas en la Casa del Fester.



Primer premio en B/N: 'Peques' de José Juan Pérez (Castalla)

BREVES

Los centros de conservación de Tráfico de Castalla y Villena se preparan para el invierno

Diecisiete máquinas quitanieves, más de 1.360 toneladas de sal y 230.000 litros de salmuera son algunos de los elementos que forman parte del dispositivo dirigido a garantizar el tránsito por las carreteras de Alicante durante el próximo invierno. Los medios se concentran principalmente en los centros de conservación de Castalla y Villena, dependientes del Ministerio de Fomento.

El centro de Castalla cubre las autovías A-7, A-77, CV-80 y N-340 mientras que el de Villena abarca la A-31 en el tramo entre Bonete y Alicante.

La subdelegada del Gobierno en Alicante, Encarna Llinares, destacó el incremento de los medios destinados al plan operativo ante posibles nevadas o placas de hielo.

El rastrillo de la Asociación de Alzheimer (AFA) recauda 800 euros

Fuentes de la Asociación de Familiares y Amigos de Enfermos de Alzheimer de Castalla y Comarca (AFA) comunican que el rastrillo celebrado en los *Moros Blaus* del 12 al 14 de noviembre ha conseguido recaudar 800 euros, por lo que agradecen el apoyo de los asistentes, empresas colaboradoras, la junta directiva, la presidenta (Cristina Moltó) y la comparsa. Por otro lado, una empresa inmobiliaria de Castalla ha donado a AFA la cantidad de 300 euros, gesto que la asociación agradece.

de papel
Kiosco Montilla desde 1967
Tel. Fax: 96 655 20 78 • IBI
dequiosco@terra.es

ESTANCO DULZURA
TABACO, CAVA, QUINIÉLAS Y REVISTAS, ARTÍCULOS DE REGALO, PAPELERÍA
C/ COMUNEROS DE CASTALLA, 2
IBI 03440 ALICANTE
T: 965 550 886

FOTOGRAFÍA-VÍDEO
Raúl Fuster
C/ Azorín, 2 • CASTALLA
Tel 96 656 05 99

JOVENTUTS MUSICALS D'IBI
joventutsmusicalsdi@hotmail.com

TODO PRENSA
Reparto a empresas y comercios
AVDA. DE LA PAZ, 10 • IBI
TEL. 96 555 06 82

La FRESCA fm
La mejor música del planeta
91'5
www.lafrescaf.m
Tel. 96 556 53 53

Pavimentación, eliminación de barreras arquitectónicas, instalación del gas y mejora del alcantarillado e iluminación

Las obras desde la plaza de la Font Vella hasta el Portal de Onil costarán 711.000 euros

César M. Romero. CASTALLA

Las obras de pavimentación, eliminación de barreras arquitectónicas, instalación del gas y mejora del alcantarillado y la iluminación en la plaza de la Font Vella, plaza Mayor, calle Mayor y Portal de Onil costarán 710.933 euros, importe que será sufragado en su totalidad por la conselleria de Infraestructuras y Transportes a través del Plan Confianza. Los trabajos, desarrollados por la empresa local Dopema, comenzaron el lunes día 15 y tienen un plazo de ejecución de seis meses. Durante todo este tiempo estará cortado el tráfico por una de las vías principales que atraviesan Castalla.

El conseller del área, Mario Flores, y el alcalde de Castalla, José Luis Prats, visitaron este miércoles el inicio de las obras, acompañados por la alcaldesa de Ibi, Mayte Parra, y otros concejales y cargos políticos. También estuvieron presentes las arquitectas del proyecto, M^a Carmen Vidal y Raquel Guill.

Flores pidió paciencia a vecinos y conductores, puesto que las obras van a suponer un trastorno importante durante medio año, si bien una vez finalizadas se habrá conseguido mejorar la movilidad y el acceso por el corazón del casco histórico, además de haberse creado un entorno acogedor. Según el conseller, "las molestias van a verse compensadas con creces una vez finalicen las obras".

En los 600 metros lineales que van desde la plaza de la Font Vella hasta el Portal de Onil, está previsto instalar 53 farolas y proyectores, 18 pape-leras, 202 jardineras y 18 bancos. Asimismo, en la plaza de la Font Vella se instalará un

punto *wifi* para que cualquier vecino pueda conectarse a internet sin cables.

El alcalde, José Luis Prats, calificó este proyecto como "un reto importante" y quiso remarcar que "estamos ante una idea que parte de Castalla para beneficiar a Castalla y va a ser materializada por gente de Castalla". Prats aclaró también que esta zona no será peatonal y volverá a abrirse al tráfico cuando acaben las obras.

Este proyecto se suma a la construcción de una rotonda en el cruce de Ronda Foia con el camino de la Bola, por 274.000 euros, también costeados por esta Conselleria. Flores afirmó que ambas obras "están muy bien elegidas".



El conseller Mario Flores, el alcalde de Castalla, José Luis Prats, y la alcaldesa de Ibi, Mayte Parra, seguidos por concejales y otros cargos políticos, recorrieron la calle Mayor, donde ya han comenzado las obras



Mario Flores firmó en el Libro de Honor de Castalla



La calle Mayor estará cerrada durante los próximos seis meses



Las máquinas ya han comenzado a quitar el asfalto en la calle Mayor



Estado de la calle Mayor desde la plaza de la Iglesia

Miro Mar
FLORISTERIA
C/ Salvador, 9
Tel. 96 655 19 96 • IBI

CASTELLÓ, S.L.
CARPINTERIA DE ALUMINIO Y P.V.C.
AVDA. AZORIN, 23 - IBI
TELEFONO Y FAX: 966 551 738

PRESUPUESTOS SIN COMPROMISO

Fotografía Creativa • Producto • Industrial • Publicitaria

www.gomezfotografia.com

Ravalet, 47- Telf 629 37 45 76 - 96 655 27 90 - IBI - info@gomezfotografia.com

REPORTAJE SOCIAL
ESTUDIO FOTOGRAFICO
FOTOGRAFIA INDUSTRIAL
DVD INTERACTIVOS

LLEDU
Fotografo

Calle Convento 14 CASTALLA
TF. 965560850

www.lledofotografo.com

Del 20 al 27 de noviembre

XXV Semana de la Música en Biar

P.L. BIAR

En la localidad de Biar son ya veinticinco años celebrando la festividad de Santa Cecilia con la programación de una semana dedicada a la música.

En esta edición especial, el Ayuntamiento y la Sociedad Unión Musical de Biar, han preparado diversos actos que comienzan este sábado 20 de noviembre con la actuación de la Coral del Vinalopó.

El domingo, la banda recogerá por la mañana a los nuevos educandos y a las 12 horas se celebrará la Misa y, al finalizar, un pasacalles y vino de honor. Por la tarde, está prevista la actuación de los alumnos de la escuela de música.

El 27 de noviembre tendrá lugar el concierto de Santa Cecilia, a cargo de la Sociedad Musical, dirigida por Ildefonso San Cristóbal Ferriz.

Ayudas para planes de acción sostenible en Biar

P.L. BIAR

La Diputación ha incluido a Biar en un programa de acción de energía sostenible que tiene como objetivo la reducción de emisiones de CO² y aumentar la eficiencia energética a partir

de fuentes renovables.

Biar es uno de los 58 municipios que se beneficiará de los 176.000 euros que la Diputación destina a subvenciones para la realización de proyectos que luchen contra el cambio climático.



El pasado año se reforestó una zona junto al Santuario, con escolares

Biar participa en la campaña de reforestación de la Diputación

Se actuará en El Ramblar el 27 de noviembre

P.L. BIAR

Biar es uno de los doce municipios de la provincia que participan este año en la campaña de reforestación que organizan conjuntamente la Diputación de Alicante y la obras sociales de la CAM del 25 al 28 de noviembre.

Se espera que 2.000 perso-

nas colaboren en las actividades medioambientales previstas y que se planten cerca de 4.000 nuevas plantas autóctonas, entre árboles y arbustos.

En Biar, la campaña se desarrollará este año en la zona conocida como El Ramblar, junto al cementerio, el 27 de noviembre. Comenzará a las diez de la mañana.



Entrada a la fuente, donde hasta mediados de los 70 estuvo en activo



Se han restaurado también la mesa y bancos de piedra de la zona

Tras su restauración por voluntarios del Volcam y expertos de la Universidad Miguel Hernández

La Font i Trobà de Tibi recupera su estado original

P.L. TIBI

Voluntarios del programa Volcam junto a expertos de la oficina ambiental de la Universidad Miguel Hernández de Elche han restaurado la Font

Trobà, situada junto a la Melonera, en el Maigmo

La Font Trobà es una mina de agua, que hasta mediados de los años 70 estuvo en activo, cuando al parecer hubo un derrumbe en su interior y

taponó la salida del caudal.

La restauración, que tuvo lugar el fin de semana del 22 y 23 de octubre, ha consistido en la reparación y conservación de la mesa de piedra para que pueda ser usada por los

visitantes.

También se ha actuado en la fuente, ya que tenía una parte caída y se ha señalado el espacio con un cartel informativo sobre la Font, su historia, y sus usos recreativos.

BREVES

La banda de Tibi celebra la fiesta de Santa Cecilia

La Sociedad Musical 'La Magdalena' de Tibi comenzó el pasado fin de semana los actos en honor a su patrona, Santa Cecilia.

El programa continúa este sábado 20 de noviembre, con la diana de *Dolçaina i Tabalet* que comenzará a las 9 horas.

Una hora después, se servirá una chocolatada para los educandos de la escuela de música y, a continuación, habrá juegos populares en la plaza del Cabissol

A las 12,30 horas comenzará el pasacalle de la banda juvenil, acompañados de todos los educandos y músicos de la escuela. Por la tarde, el pasacalle correrá a cargo de la Sociedad Musical, que recogerá a los nuevos músicos: Ester Martínez, con la flauta y Ticu Artene, con el Saxo Tenor

A las 18,30 horas, tendrá lugar la misa en honor a Santa Cecilia y para finalizar, el concierto de la Sociedad Musical.

En el intermedio, se entregarán los premios a los ganadores del concurso de dibujos Santa Cecilia 2010, que han recaído en Gilliam Verdú, Álex Picó, Susana Verdú y David Mira.

Estos actos se celebrarán en el teatro de la Villa.

Curso de manipulador de alimentos en Tibi

El Ayuntamiento ha organizado un curso de manipulador de alimentos que tendrá lugar el 9 de diciembre.

El curso se celebrará en el Hogar del Jubilado.



Avda. de La Paz, 22 - 03440 IBI (Alicante) - 96 655 09 05 - www.smfotografos.com

MECÁNICA, ELECTRICIDAD, DIRECCIÓN, FRENOS, SISTEMAS DE INYECCIÓN, NEUMÁTICOS, AIRE ACONDICIONADO Y DIAGNOSIS DE SISTEMAS ELECTRÓNICOS



Entrada Autolavado por calle Granada

Avda. Valencia, 25 • Tel. 96 555 13 65 • IBI • E-mail: tallerpabel@telefonica.net

El alcalde de Tibi asiste a la presentación del proyecto 'Alicante desarrollo territorial'

Es una iniciativa desarrollada por GreenEurope que persigue la sostenibilidad y la generación de empleo

Escaparate. TIBI

El grupo socialista de la Diputación presentó la pasada semana a los alcaldes de las comarcas de l'Alacantí y Vinalopó Medio y Alto el proyecto promovido por la Diputación 'Alicante Desarrollo Territorial'.

Esta iniciativa persigue el desarrollo sostenible y la generación de empleo a través del desarrollo de infraestructuras en los campos de energía, el transporte, la innovación y la sostenibilidad.

A la reunión asistió el alcalde de Tibi, Jesús Ferrara, que se ha interesado por esta iniciativa de la que se pueden obtener fondos. Ferrara explica que estudiarán los posibles proyectos a desarrollar, como el futuro parque de la Melonera.

Según la portavoz socialista en la Diputación, María Teresa Carbonell, "se trata de una ini-

ciativa desarrollada por GreenEurope, que se nutre de líneas de financiación europeas y que es una buena herramienta para que los ayuntamientos puedan conseguir fondos europeos para proyectos de corte medioambiental y de desarrollo sostenible".

El proyecto pone en valor los recursos naturales para promover el desarrollo turístico de interior y crea empleo, por ello, la portavoz animaba desde la Diputación "a que los municipios se adhieran a esta iniciativa porque puede resultar beneficiosa".

Entre los asistentes estaban los alcaldes de Mutxamel, Asunción Llorens, de San Juan, Edmundo Seva, de Agost, Antonio Pérez y de Xixona, Ferrán Verá. También se ha presentado el proyecto en las localidades de Beneixama, Camp de Mirra, Sax y Novel-



La reunión se celebró en Mutxamel y asistió el alcalde, Jesús Ferrara, y el diputado de l'Alacantí, Pablo Bernabeu

Críticas al Consell

Los alcaldes y diputados presentes criticaron la mala gestión del Consell con respecto a la financiación de los

ayuntamientos, asegurando que "si el gobierno valenciano hubiera dado la tercera parte de la deuda que tiene con respecto a toda la Comunidad

Valenciana, los municipios no tendrían que solicitar estas líneas de financiación al BEI, pero al Consell le importa poco o más bien nada".



Romería
LA PEDRERA
Sábado 27/11/2010



Ayuntamiento de Tibi

PROGRAMA DE ACTOS

- A las 08:30 h., salida desde la Plaza de España.
- Parada en finca 'La Horteta': degustación de pastas y mistela, gentileza del propietario de la misma, D. Miguel Rodríguez Font.
- A la llegada a la Pedrera, almuerzo popular 'coca i vi', ofrecido por el Ayuntamiento de Tibi.
- Sobre las 10:30 h., juegos populares.
- A las 12:00 h., misa en la ermita.
- Seguidamente, el Grupo de Coros y Danzas de Tibi nos deleitará con bailes populares.
- Al finalizar los actos, comida campestre: "el que al campo va, lo que lleve comerá"

BREVES

La Policía Local advierte de la proliferación de estafas en Onil

La Policía Local ha identificado a varias personas, en su mayoría extranjeras, ejerciendo la mendicidad con engaño y solicitando ayudas al amparo de falsas organizaciones benéficas.

Asimismo, se han detectado posibles estafas por parte de instaladores y técnicos no autorizados de empresas de gas, electricidad, etcétera.

También se ha intervenido en hurtos realizados en comercios.

Por ello, se advierte a los comerciantes y vecinos en general que, ante cualquier persona que pueda infundir sospechas, se pongan en contacto con la Policía Local en los teléfonos 96-556.40.01 y 606.981.455 y serán atendidos con la máxima premura.

Donativo de un audiovisual sobre el mundo del flamenco

Una caja de ahorros de Onil ha donado al Ayuntamiento un doble trabajo audiovisual que recoge el emotivo homenaje que el mundo del flamenco brindó al profesor de la Universidad de Alicante José Antonio Martínez Bernicola en un acto celebrado en Alicante en enero de 2010, que estuvo protagonizado por los *cantaos* Carmen Linares, José Menese, Paco Moyano y Curro Piñana. La alcaldesa, Elisa Ribera, agradeció esta aportación desinteresada y anunció que este material audiovisual estará en la Biblioteca.

Cena solidaria a favor de la Asociación contra el Cáncer

La Asociación Local contra el Cáncer (Alcco Iris) ha organizado una cena solidaria en el restaurante Vizcaínos, que se celebrará el viernes 19 de noviembre a partir de las nueve de la noche.

El precio de la entrada es de 28 euros, que da derecho no sólo a la cena sino también a sorteos de regalos donados por comerciantes de Onil y Castalla.



FOTOS: INMA JUAN

Tres de las doce fotografías del calendario solidario de la Colla Colivenca 'Falla de Sant Jaume', correspondientes a los signos Cáncer, Virgo y Leo

La Colla Colivenca 'Falla de Sant Jaume' edita un calendario solidario

César Manuel Romero. ONIL

Un grupo de amigos ha formado en Onil la Colla Colivenca 'Falla de Sant Jaume', que se encargará de organizar los actos que cada año, a finales del mes de julio, honran a este Santo Patrón con un monumento fallero construido por el artista local José Luis Sanchís. La idea es potenciar la fiesta de Sant Jaume con una semana de actividades diversas, además de la propia falla (verbenas, talleres, juegos, etcétera). La primera acción de la Colla Colivenca ha sido la

publicación de un calendario solidario, que se venderá a seis euros por varios comercios de Onil. La recaudación irá destinada a la propia Colla, pero también a la Asociación Local contra el Cáncer (Alcco Iris). El calendario contiene fotografías relativas a los doce signos del zodiaco, con modelos de la comarca y detalles falleros de fondo. Las fotos son de Inma Juan, la peluquera de Imatge Nova y el vestuario de María Sanchís (Nines Sport). Todos han trabajado desinteresadamente en este nuevo y prometedor proyecto.



FOTO: TELE ONIL

Miembros de la Colla Colivenca 'Falla de Sant Jaume' muestran el calendario solidario



Al acto asistieron más de un centenar de personas



La alcaldesa de Onil, Elisa Ribera, se dirige a los presentes

Más de un centenar de personas rinde homenaje a los caídos

Cumpliendo con una tradición muy arraigada en el mundo anglosajón, más de un centenar de personas se reunió el domingo 14 de noviembre en el claustro del Palacio del Marqués de Dos Aguas de Onil para rendir homenaje a todos los caídos en todas las

guerras o a consecuencia de ellas. En el acto, al que asistieron la alcaldesa de Onil, Elisa Ribera, y el alcalde de Castalla, José Luis Prats, hubo lugar para oraciones, canciones e himnos, y a las once de la mañana se guardaron dos minutos de silencio.



Una mujer muestra una fotografía de cuando sirvió en el frente

La XI campaña 'Un juguete, una ilusión' arranca el domingo 21 en Onil con la emisión en directo de un programa de Radio Nacional

César Manuel Romero. ONIL

La undécima campaña solidaria 'Un juguete, una ilusión', organizada por la Fundación 'Crecer Jugando' y Radio Nacional de España, arrancará el domingo 21 de noviembre en el Auditorio del Centro Cultural de Onil, desde donde se emitirá en directo para todo el país el programa 'No es un día cualquiera', presentado y dirigido por Pepa Fernández.

En la emisión, que comenzará a las ocho de la mañana, participarán los colaboradores habituales del programa, entre ellos José María Íñigo, y los asistentes podrán disfrutar en directo de la actuación de Soledad Giménez, excantante del grupo *Presuntos Implicados*.

La campaña pretende enviar 500.000 juguetes a 20 países de África, Asia y América Latina. Para ello se han puesto a la venta, hasta el 9 de enero, los

ya clásicos bolígrafos solidarios, mientras que se han organizado conciertos especiales y en breve comenzarán a emitirse anuncios en Radio Televisión Española, donde colaboran desinteresadamente los futbolistas Andrés Iniesta y Sergio Ramos y los periodistas José Ramón Lucas y Pepa Fernández.

Durante la presentación de la campaña, el martes día 16 en el salón de plenos del Ayuntamiento de Onil, el presidente de la Asociación Española de Fabricantes de Juguetes (AEFJ), José Antonio Pastor, afirmó que es "un orgullo" poder aportar una pizca de ilusión a miles de niños de los países más desfavorecidos, e indicó que en esta iniciativa colaboran más de ochenta empresas e instituciones.

Pastor destacó, asimismo, que esta campaña repercute positivamente en empresas de la Foia de Castalla, puesto que muchas están afincadas en esta



De izquierda a derecha, José Antonio Pastor (presidente de AEFJ), Elisa Ribera (alcaldeza de Onil), Pedro García (director de la CAC) y Francisco Fernández (representante de RTVE)

comarca, desde fabricantes hasta transportistas.

La alcaldesa de Onil, Elisa Ribera, explicó que en la Foia de Castalla "sabemos mucho de crear ilusión", algo que va a poder hacerse realidad en muchos lugares de países desfa-

vorecidos gracias al bolígrafo solidario. Ribera afirmó que "todos los niños del mundo tienen derecho a un juguete, y por ello apoyamos esta campaña tan importante".

La alcaldesa animó a los vecinos de la comarca a asistir a

la emisión del programa radiofónico, si bien ese mismo día también se celebra la Peregrinación del *Nostre Senyor Robat*, acontecimiento que sin duda añadirá un aliciente más para que este domingo no sea 'un día cualquiera' en Onil.

IV Semana de la Música en honor a Santa Cecilia

Pasacalles y conciertos del 20 al 28 de noviembre

Escaparate. ONIL

Del 20 al 28 de noviembre se celebra en Onil la IV Semana de la Música, en honor a la patrona Santa Cecilia.

Las actividades previstas comenzarán el sábado 20 a las 17:30 horas en el Mercado, con el pasacalle de recogida de los nuevos educandos del Centro Instructivo Musical de Onil (CIMO). A continuación, pasacalle hasta la Iglesia y misa, seguida por una cena de hermandad.

Los nuevos educandos son Sergio Moles (clarinete), Omai-

ra Ojeda (clarinete), Ángel Navarro (percusión) y Carlos Llorens (trompa).

El jueves día 25 a las 20:00 horas en el Centro Cultural, actuación de los alumnos de ballet de la Escuela de Música y Danza del CIMO y concierto a cargo de la *Banda Jove*.

El sábado día 27 a las diez de la noche, pasacalle anunciando la festividad del *Nostre Senyor Robat*.

Por último, el domingo día 28 a las 20:00 horas, habrá un concierto en honor a Santa Cecilia (CIMO y Coral Polifónica).

Más de medio millar de personas participa el domingo 21 en la undécima Peregrinación del Nostre Senyor Robat

C.M.R. ONIL

El periódico Escaparate organiza el domingo 21, por undécimo año consecutivo, la Peregrinación del *Nostre Senyor Robat*, entre las localidades de Tibi, Castalla y Onil, siguiendo el recorrido aproximado por donde pasó la sagrada forma que fue robada en Onil el 5 de noviembre de 1824 y encontrada en la finca 'La Pedrera' de Tibi el día 28 de ese mismo mes.

Una vez cerrado el plazo de inscripción en las localidades de Ibi, Onil, Tibi y Casta-

lla, ya es seguro que más de medio millar de personas tomará parte en esta peregrinación.

Los participantes saldrán a las siete de la mañana en autobús desde Onil a Tibi, donde a las 7:30 está previsto el desayuno y la bendición de los peregrinos por parte del párroco local.

A las 8:15 horas dará comienzo, desde Tibi, la XI Peregrinación del *Nostre Senyor Robat*, estando previsto el almuerzo hacia las 10:30 en las inmediaciones de la finca 'El Forcall'.

Hacia las 11:30 horas se pasará por Castalla, aunque no por la calle Mayor y la plaza de la Iglesia, debido a las obras, mientras que la llegada a Onil será sobre la una de la tarde.

Los peregrinos serán recibidos en Onil por parte de las autoridades y el párroco local, pudiendo visitar la capilla del *Nostre Senyor Robat*.

Para finalizar esta jornada entre deportiva y religiosa, todos los participantes degustarán un refrigerio en el claustro del Palacio del Marqués de Dos Aguas.



NOSTRE SENYOR ROBAT 2010



PROGRAMA DE ACTOS

Domingo 21 de noviembre:

XI Peregrinación NOSTRE SENYOR ROBAT

Tibi - Castalla - Onil

Sábado 27 de noviembre:

- A las 00:00 h., 2:00 h. y 4:00 h. volteo general de campanas
- A las 22:00 h. volteo general de campanas y Pasacalle a cargo del Centro Instructivo Musical.

Domingo 28 de noviembre:

- A las 10:30 h. Santa Misa Solemne.
- Misa cantada por la Coral Polifónica de Onil a la que asistirá la Corporación Municipal.
- A continuación, Solemne Procesión Eucarística.
- Tras la misma, Exposición del Nostre Senyor Robat y turnos de vela hasta las 18:00 h. que tendrá lugar la Reserva, Celebración de la Misa, Trisagio y Triduo Eucarístico.

Lunes 29 de noviembre:

- A las 11:00 Santa Misa.
- A continuación Exposición del Nostre Senyor Robat y turnos de vela hasta las 19:00 h. que tendrá lugar la Reserva, Celebración de la Santa Misa Solemne, y Triduo Eucarístico.

Martes 30 de noviembre:

- A las 11:00 Santa Misa.
- A continuación Exposición del Nostre Senyor Robat y turnos de vela hasta las 19:00 h. que tendrá lugar la Reserva, Celebración de la Santa Misa Solemne, y Triduo Eucarístico.

(Se invita a todos los vecinos de Onil a que engalanen las fachadas y las calles, especialmente aquellas por las que discurre la Procesión.)



M.I. Ayuntamiento de Onil





Mezcla de estilos: lo último en decoración

La tendencia de muebles reciclados se intensifica en 2010 para conseguir también proteger el medio ambiente

La decoración sigue también las tendencias de las modas.

Hasta hace poco tiempo en los hogares imperaba una decoración siguiendo un estilo determinado que se aplicaba a todas las estancias y a todos los elementos, pero este tiempo ha pasado. En la actualidad lo que se lleva es la mezcla para conseguir unos resultados espectaculares. Y es que los muebles antiguos no tienen por qué estar reñidos con los que siguen la más rabiosa

actualidad. Se puede unir en un mismo espacio lo viejo con lo nuevo, lo moderno con lo antiguo, e incluso, las rayas con los círculos; todo al gusto de los habitantes de la casa.

Lo importante es saber distribuir los estilos y elegir los colores adecuados para cada estancia y según lo que cada uno quiera conseguir: una habitación tranquila para el dormitorio, más color y viveza en el cuarto de los niños, un salón elegante, o una terraza para descansar y que sirva

también para cenar fuera en las noches de verano. Las posibilidades son inmensas, tantas como materiales, necesidades y presupuestos con que podamos contar a la hora de decorar nuestros hogares.

Apuesta por la ecología

La ecología y el interés por el pasado son algunos de los conceptos básicos que dominan las nuevas tendencias en diseño de interiores.

La tendencia de muebles reciclados se intensifica en el

2010. Esta tendencia está relacionada con el creciente interés por la ecología que existe en estos últimos tiempos. Sólo es cuestión de pintar y reparar los viejos muebles para darles un nuevo uso. Así no sólo se redecora el hogar sino que también se protege el medio ambiente.

Gusto por el minimalismo

La decoración minimalista también acapara tendencias cada año e impone sus gustos. Es un concepto de decoración

despojado y muy conectado con Oriente. Para muchos expertos, la simplicidad de las formas y la sencillez son las claves de la elegancia, basada en la idea de Ries van der Rohe: "Menos es más".

En cuanto a los materiales que se están utilizando, las fibras naturales, gasas, linos, algodones, rafias, sisal, y yute están a la orden del día. También, los materiales nobles como el acero, los mármoles y las maderas como el jacarandá.

una flor en el momento y lugar que tú desees

El Salvador, 9 - Ibi - Tel. 966 551 996



Según una encuesta realizada por una página web a más de mil personas

El 72% de los españoles piensa hacer reformas en su hogar a lo largo del año 2011

El 72% de los españoles está dispuesto a realizar reformas en casa durante 2011, según una encuesta realizada por la web Habitissimo.es a más de 1.000 usuarios.

El estudio indica que sólo el 28% de los encuestados no piensa invertir en el hogar el próximo año, frente al 56% que no lo hizo en 2010.

Además, de los usuarios que piensan remodelar la casa en 2011, un 41% está dispuesto a gastar hasta 3.000 euros en obras y un 21% aumenta el presupuesto hasta los 6.000 euros.

Las zonas de la casa que son susceptibles de cambio, según los encuestados, son la cocina (un 30%), el baño (28%), el suelo (13%), el sistema eléctrico (8%), las habitaciones (5%) y el salón (5%).

Por otro lado, estas obras serán realizadas en el 57% de los casos por algún recomendado de familiares o amigos, aunque el 37% afirma que cam-



La cocina es, con un 30%, la zona más susceptible de experimentar cambios

biaría de proveedor si conociera a otros profesionales.

En este sentido, lo que más valoran los ciudadanos de los profesionales que realizan la obra es la relación calidad-precio, un 47%, y la confianza y transparencia, un 19%.

Por otro lado, lo que menos se valora es la rapidez, que

sólo resulta importante para el 2% de los encuestados. Respecto al mejor momento para realizar obras, el 31% de los españoles prefiere el verano, un 10% lo hará en invierno y el 8% en otoño, aunque el 33% de los encuestados manifiesta no fijarse en la fecha para realizar la reforma.

Ideas para adornar en Navidad sin gastar de más

Se imponen los tonos dorados

De cara a las próximas fiestas de Navidad, no haga que la pereza se adueñe de su hogar y recuerde que una de las ilusiones que tenía de niño era colocar adornos por la casa que recordaran que nos adentrábamos en una época especial, llena de sorpresas. De hecho, si tienen niños en casa, ellos se encargarán de recordárselo.

Este año la apuesta es vestir la casa de reflejos dorados. Cintas, bolas, velas o estrellas son algunas de las opciones que se presentan a su alcance.

Deje que el oro tome su hogar mientras el gélido invierno se queda al otro lado de la puerta. El resplandor de las llamas de la chimenea y la iluminación indirecta de lámparas accesorias, que eliminan la fuerza de la luz principal, son el aliado perfecto para potenciar las irisaciones doradas.

Si la luz del sol entra sin remilgos por sus ventanas, el día resultará más vistoso que cualquier otro cuando sobre las paredes reboten las imágenes de oro de sus adornos.



Las hojas verdes del tradicional árbol de Navidad se visten de fiesta. Lujo y brillos dorados surgen de cada una de las ramas gracias a una decoración en la que prima el fulgor de días de felicidad y armonía (ver fotografía).

Las estrellas de hilos de oro con incrustaciones de perlas que aumentan los reflejos son algunas de las nuevas aportaciones. Eso sí, evite caer en la exageración; el dorado gusta, pero no recargue el ambiente con un tono que se asocia a la ostentación. Se trata de ser exquisito sin excederse.

carpintería La Ibense

MUEBLES DE COCINA Y BAÑO • DISEÑAMOS TUS IDEAS
Exposición
 Lope de Vega, 66 • Tel. 96 555 24 86 • IBI

C/ Casats, 1 • Ibi
Tel. 96 638 12 12

Realizamos la reforma integral de tu cocina

nk
 cocinas
 NATURAL KITCHEN

shaGo
 COCINAS LAB
 www.shaco.es

MUEBLES DE COCINA, MESAS Y SILLAS
ELECTRODOMÉSTICOS, PARQUET Y TARIMAS



Cortinas de fibras naturales y sin dobladillos, la última moda

Las cortinas deben estar acorde a las dimensiones de la habitación y cumplir su papel, que no es otro que regular el paso de luz y el calor. Según el tipo de habitación así se debe elegir el tipo de cortina. Por ejemplo, en el salón principal es conveniente instalar cortinas cuyo tejido o tela minimice la luz solar sobre la tonalidad de los muebles y en el dormitorio, lo fundamental será lograr una cierta oscuridad para que nada trastorne el sueño.

Están de última moda las fibras naturales. Cortinas de arpillera, lino o yute anudadas con alzapauos realizados con cuerdas simples o bien combinadas con otros elementos naturales como frutos secos o ramas. Propuestas sencillas que, incluso, se pueden realizar en casa.

Otra novedad es el fin de los dobladillos. Ahora, la moda es que las cortinas arrastren por el suelo, sin pudor.

Hay que olvidarse también de las argollas y ganchos para colgar las cortinas. La última tendencia es anudarlas a la barra; eso sí, empleando cierto arte y procurando que el nudo permita desplazar la cortina sin mayor dificultad.

Si la habitación y el mobiliario son de tonos neutros, es posible innovar en las cortinas, con texturas y estampados que aporten otro estilo a la estancia.

Por último, alternar caídas del mismo tejido en diferentes colores es una tendencia en alza. Se pueden combinar verdes lima con morados o pistachos con naranjas suaves para conseguir ambientes más juveniles y desenfadados.

Los espejos en el hogar

Los espejos son capaces de transmitir luz en espacios oscuros, agrandar habitaciones pequeñas dando sensación de amplitud. También se usan para reflejar la vista de una ventana o una obra de arte, lo que genera estancias más elegantes.

Según el estudio de la consultora Deloitte

Las marcas blancas y los regalos útiles, tendencias de consumo para estas navidades

Cada hogar español gastará de media 655 euros, un 10,8% menos que en 2009

Los hogares españoles se gastarán de media estas navidades 655 euros, un 10,8% menos que en 2009, cuando el gasto fue de 735 euros en regalos, alimentación y ocio, según el estudio de consumo navideño realizado por la consultora Deloitte, que cumple su sexta edición.

A pesar del descenso, el consumo en España se sigue manteniendo a la cabeza respecto a Europa, cuya media de gasto está en los 599 euros, sólo un euro menos que en 2009.

Curiosamente, las mayores reducciones se darán en la alimentación y el ocio, a los que se destinará una media de 180 euro y 95 euros, respectivamente. Esto supone descensos del 51,87% y 51,03%, respecto a 2007 (antes de la crisis) cuando se alcanzaron los 374 euros en alimentación y 194 euros en ocio.

Los regalos seguirán aglutinando la mayor parte del presupuesto, con 380 euros de media, situándose en niveles de 2007 cuando los españoles destinaron 383 euros a adquirir obsequios.

Hábitos de consumo

Según el estudio, 60% de los españoles comprará más regalos útiles que el año anterior. Además, se regalará a menos gente y se buscarán más regalos por menos precio, lo que supone un consumidor más racional.

El informe destaca que estos hábitos de consumo "vienen para quedarse" y se mantendrán en años próximos, aunque el contexto económico mejore.

Los regalos más deseados son la ropa y los zapatos, según el 53% de los encuestados, seguido de los viajes (un



Los regalos más deseados por los españoles, según el estudio, son la ropa y los zapatos

42%) y de los libros (41%).

Las tarjetas regalo y el dinero en efectivo han tomado relevancia este año, aumentando un 10% respecto a 2009.

Por otro lado, la tendencia a revender los regalos que no gustan aumentará en 12 puntos, situándose en un 24% respecto a 2009. También lo harán las compras de segunda mano, donde un 36% de los encuestados ha declarado que recurrirá a este tipo de mercados para hacer las compras navideñas.

Uno de los aspectos más destacable del informe es el auge de internet y las redes sociales, puesto que el 17% confiesa que utilizarán la red para comprar, lo que supone un 7% más que en 2009. Sin embargo, esta cifra queda lejos de la media europea, que

se sitúa en el 36%.

Además, las redes sociales se usan también como lugar para buscar valoraciones sobre productos, así como ideas para regalos.

El medio ambiente y los productos 'verdes' también toman protagonismo en el hábito de consumo de los españoles, ya que un 80% ha decidido que intentará no comprar productos que perjudiquen la naturaleza.

No obstante, el 60% también opina que es una excusa para subir el precio de los productos.

Gasto en alimentación

En cuanto a la comida, el consumidor recurrirá a las marcas blancas y el 56% de los españoles gastará lo mismo que el pasado año. En este ámbito, España también supera la media europea que se sitúa en 155 euros de media.

A pesar de ser el país que más consumirá durante las Navidades, en España se producirá una mayor contención que la media europea y el 35% de los consumidores afirma que gastará menos en regalos, un 30% hará lo mismo con las comidas y el 28% reducirá el ocio durante estas fechas.

El 17% de los encuestados confiesa que utilizará Internet para comprar, lo que supone un 7% más que en 2009

Sarabia **INTERIOR**

C/ Médico Antonio Anguiz, 2 • Ibi • Tels. 96 556 65 15 - 686 283 077 • www.sarabiainterior.es

CORTINAS Y TAPICERÍA

RALPH LAUREN Home

DESIGNERS GUILD

FUSA MMS

Gerard Arnau

pepa pastor

El informe destaca que estos hábitos de consumo "vienen para quedarse" y se mantendrán en años próximos

Deporte

Fútbol 16, 18
Baloncesto 14, 17



Envía la información de tu equipo, club o logros deportivos personales a: deportes@escaparatedigital.com

El Hércules, Rubén Plaza y gimnasios ibenses colaboran con la Gala de la Asociación de Disminuidos Psíquicos

César Manuel Romero. IBI

La Cena de Gala a beneficio de la Asociación Comarcal de Disminuidos Psíquicos, que se celebrará el viernes 26 de noviembre en el Hotel Caseta Nova, está recibiendo importantes colaboraciones por parte del mundo deportivo, como es el caso del ciclista Rubén Plaza y varios jugadores del Hércules, amén de los gimnasios Cronos y Magdeler, la Escuela de Danza de Pastora Sánchez y la peña herculana *Stadium Street*. Cada uno colabora en lo posible para que esta gala sea un éxito y se pueda recaudar el máximo de dinero para la citada asociación.

Para empezar, el jugador del Hércules Matías Fritzler visitó el Centro Ocupacional San Pascual el viernes 12 de noviembre, donde derrochó simpatía, se dejó fotografiar con los chicos y chicas del Centro y firmó una camiseta que será sorteada durante la Gala. Está previsto que hasta el día de la cena acudan al Centro Ocupacional otros dos jugadores del



El argentino Matías Fritzler, jugador del Hércules, firmó una camiseta y se dejó fotografiar con alumnos del Centro Ocupacional San Pascual. Está previsto que acudan más jugadores, como Tote o Trezeguet

Hércules, posiblemente Tote y Trezeguet, que también dejarán sus respectivas camisetas firmadas. Asimismo, la peña herculana de Ibi (*Stadium Street*) aporta dos entradas

para un partido de fútbol.

Rubén Plaza también ha puesto su granito de arena de cara a esta gala: un culot de ciclismo que también será sorteado durante la cena.

El director del C.O. San Pascual, Paco Rico, hizo un llamamiento a toda la ciudadanía para que el día 26 se registre una gran participación a beneficio de una gran causa.

Buen comienzo de los Cadetes del Teixereta

El equipo Cadete del Club de Tennis Teixereta comenzó con buen pie el sábado 13 de noviembre en Alcira, después del ascenso a la Segunda División. Consiguieron vencer al Club de Tennis Alcira a domicilio con un contundente 5 a 2.

Los resultados fueron: José Marín pierde 6/2-6/2; Álvaro García gana 6/0-6/0; Daniel

Rando pierde 3/6-6/2-7/5; Samuel Cuenca gana 6/3-6/2; Paula Almodóvar gana 6/0-6/1 y Cristina Ureña gana 6/2-6/2.

Fuentes del club ibense afirmaron que éste es “un resultado esperanzador para conseguir el objetivo marcado para este año que no es otro que el de mantenerse en esta difícil Segunda División”.



Equipo del Club de Tennis Teixereta en categoría Cadete

AGENDA



BALONCESTO

IBI: Sábado 20 de noviembre.- Inf. Mas.: TEIXERETA 'B'-MONÓVAR. Polidep. Derramador, a las 9 h.

ONIL: Sábado 20 de noviembre.- Cad. Mas.: CD ONIL 'A'-PETRER 'B'. Polidep. Municipal, a las 10'30 h.

IBI: Sábado 20 de noviembre.- Inf. Mas.: TEIXERETA 'A'-JJ NOVELDA. Polidep. Derramador, a las 10'45 h.

ONIL: Sábado 20 de noviembre.- Cad. Mas.: CD ONIL 'B'-MONÓVAR. Polidep. Municipal, a las 12 h.

BIAR: Sábado 20 de noviembre.- Cad. Mas.: CB BIAR-CB CASTALLA. Polidep. Municipal, a las 12 h.

IBI: Sábado 20 de noviembre.- Inf. Fem.: TEIXERETA 'A'-CREVILLENTE. Polidep. Derramador, a las 12'30 h.

IBI: Sábado 20 de noviembre.- Cad. Fem.: TEIXERETA-CABOMAR. Polidep. Derramador, a las 16'45 h.

ONIL: Domingo 21 de noviembre.- Jun.Mas.: CD ONIL-STA. TERESA ALICANTE. Polidep. Municipal, a las 10 h.

ONIL: Domingo 21 de noviembre.- Sen.Mas.: CD ONIL 'A'-LA VILA. Polidep. Municipal, a las 12 h.

IBI: Domingo 21 de noviembre.- Jun. Mas.: TEIXERETA-BANYERES. Polidep. Derramador, a las 16'30 h.

IBI: Domingo 21 de noviembre.- Sen. Mas.: TEIXERETA 'B'-BOCAIRENT. Polidep. Derramador, a las 18'30 h.



FÚTBOL

IBI: Sábado 20 de noviembre.- Alevín: RAYO IBENSE 'B'-LA COCA DE ASPE 'A'. Estadio Vilaplana, a las 9'30 h.

IBI: Sábado 20 de noviembre.- Alevín: RAYO IBENSE 'C'-UD ONIL. Estadio Vilaplana, a las 9'30 h.

BIAR: Sábado 20 de noviembre.- Alevín: CD BIARENSE-PEÑA MADRIDISTA IBI. Estadio Municipal, a las 10 h.

CASTALLA: Sábado 20 de noviembre.- Benjamín: CASTALLA-SAX. Estadio Municipal, a las 10 h.

IBI: Sábado 20 de noviembre.- Benjamín: RAYO IBENSE 'A'-PETRELENSE 'C'. Estadio Vilaplana, a las 10'45 h.

IBI: Sábado 20 de noviembre.- Benjamín: RAYO IBENSE 'B'-PETRELENSE 'D'. Estadio Vilaplana, a las 10'45 h.

CASTALLA: Sábado 20 de noviembre.- Alevín: CASTALLA-ELDENSE. Estadio Municipal, a las 11 h.

BIAR: Sábado 20 de noviembre.- Benjamín: CD BIARENSE-UD ELDA. Estadio Municipal, a las 11'15 h.

IBI: Sábado 20 de noviembre.- Cadete: RAYO IBENSE-THADER 'A'. Estadio Vilaplana, a las 12 h.

IBI: Sábado 20 de noviembre.- Juvenil: RAYO IBENSE 'A'-LA VILA 'A'. Estadio Vilaplana, a las 16 h.

CASTALLA: Sábado 20 de noviembre.- Juvenil: CASTALLA-CONTESTANO. Estadio Municipal, a las 16'15 h.

IBI: Domingo 21 de noviembre.- Infantil: RAYO IBENSE 'B'-ZAFIRO 'B'. Estadio Vilaplana, a las 9'30 h.

CASTALLA: Domingo 21 de noviembre.- Infantil: CASTALLA-PEÑA MADRID. IBI. Estadio Municipal, a las 10 h.

IBI: Domingo 21 de noviembre.- Infantil: RAYO IBENSE 'A'-ELDENSE 'C'. Estadio Vilaplana, a las 11'15 h.

MARMOLES MAIGMO
INNOVACIÓN Y SERVICIO

Especialidad en trabajos de:
MÁRMOL, GRANITO, SILESTONE totalmente montados

Pol. Ind. Riu - C/ 21 de juliol, 10
CASTALLA

Tel. 96 556 12 86
e-mail: marmolesmaigmo@terra.es

ONDA 15 RADIO

106,0 Mhz. FM-estéreo

Más cobertura
Uniando comarcas

Empedrat, 27 • Castalla
Tel. 96 556 06 01

IBI ZOO Tu tienda especializada

Peces Tropicales,
Plantas Acuáticas,
Reptiles, Pequeños Roedores,
Pájaros Exóticos, Jaulas,
Libros, Acuarios/Terrarios,
y todos sus complementos

PECES MARINOS - SERVICIO DE PELUQUERÍA CANINA

C/ Jaime I El Conquistador, 100 • Tel. 965 554 066 • IBI

CHOCERO TAPAS

Con tu cerveza
la tapa es GRATIS

Avda. Azorín, 10 • Ibi

AGENDA

ARTE MARCIALES

CASTALLA: Domingo 21 de noviembre.-
Cadete: CASTALLA-ELDENSE.
Estadio Municipal, a las 11'30 h.

IBI: Domingo 21 de noviembre.- Alevín:
RAYO IBENSE 'A'-PETRELENSE 'C'.
Estadio Vilaplana, a las 12'45 h.

CASTALLA: Domingo 21 de noviembre.-
Senior: CASTALLA-BANYERES.
Estadio Municipal, a las 16'15 h.

IBI: Domingo 21 de noviembre.- Senior:
PEÑA MADRIDISTA IBI-FUENTE LA
HIGUERA. Estadio Vilaplana, a las
17'15 h.

 FÚTBOL SALA

IBI: Sábado 20 de noviembre.-
Cad.Mas.: UD IBENSE-CALLOSA.
Polidep. Derramador, a las 11'30 h.

CASTALLA: Sábado 20 de noviembre.-
Sen.Mas.: CFS CASTALLA-LA
SALLE ALCOYANO. Polidep.
Municipal, a las 17 h.

 ATLETISMO

IBI: Domingo 21 de noviembre.- V
VUELTA A LAS 4 ERMITAS, y
jornada de convivencia del Club
Teixereta de Atletismo. Salida: Plaza
Reyes Magos, a las 10 h.

**CASTALLA: Miércoles 8 de
diciembre.-** VIII MARCHA Y
CARRERA DE MONTAÑA.
Inscripciones hasta el 1 de
diciembre en www.conchip.es

 VOLEIBOL

BIAR: Sábado 20 de noviembre.-
Inf.Fem.: CD BIARENSE-DÉNIA.
Gimnasio I.E.S., a las 10 h.

BIAR: Domingo 21 de noviembre.-
Inf.Fem.: CD BIARENSE-XÀTIVA.
Gimnasio I.E.S., a las 12 h.

 BILLAR

CASTALLA: Sábado 20 de noviembre.-
1ª Div.: CB CASTALLA-CB
MONÓVAR. Club de Billar, a las 16 h.

 TENIS DE MESA

ONIL: Sábado 20 de noviembre.-
Autonómico: TM LA FOIA-CAISER
ENFANTE. Polideportivo Municipal, a
las 17 h.

 ARTES MARCIALES

ONIL: Sábado 20 de noviembre.-
Curso gratuito de DEFENSA
PERSONAL femenina. Sala Arcos
del Polideportivo, de 17 a 20 h.
Inscripciones: 609 602 253.

 SENDERISMO

ONIL: Domingo 21 de noviembre.-
Intercomarcal: BARRANC DE
QUEROLA (Cocentaina). Salida:
Xorro, a las 7 h.

**TIBI-CASTALLA-ONIL: Domingo 21 de
noviembre.-** XI PEREGRINACIÓN
DEL NOSTRE SENYOR ROBAT.
Cerrado plazo de inscripción.
Salida: a las 8'15 h. desde Tibi.

IBI: Domingo 21 de noviembre.-
Respira Natura: LA LLOMA DEL
RIU. Salida: Plaza La Tartana, a las
8'30 h.

IBI: Domingo 28 de noviembre.-
PONOX-POLOP-PONOX. Salida:
Páking Giravella, a las 6'30 h.
Organiza: Amics de les Muntanyes.

El Judo Club Castalla consigue dos medallas de bronce en Alicante

Escaparat. CASTALLA

El sábado 12 de noviembre se celebró el primer Campeonato Interprovincial Infantil de Judo en el Centro de Tecnificación de Alicante, donde los judocas castallenses Alejandro Durá y Natalia Esteve lograron sendas medallas de bronce.

Los alumnos del Judo Club Castalla lograron estas importantes medallas, que se unen a los séptimos puestos conseguidos en este campeonato por parte de Saoro García y Carlos Durá.

Copa de España

El equipo Infantil del club castallense, con los medallistas a la cabeza, se prepara para la Copa de España, que se celebrará en Alicante a finales de mes.

El club afronta con ilusión estos importantes torneos y se prepara durante los meses siguientes para realizar un buen papel en las Copas de España que se celebrarán en Granada y Madrid.

Babilón

Por otro lado, el mismo sábado por la tarde, el Judo Club Castalla protagonizó una pequeña exhibición a petición de la Asociación Babilón, que inauguraba un local y pidió al club que colaborara en el evento.

Fuentes del Judo Club Castalla informan de que esta entidad "es consciente de las necesidades sociales de nuestra comunidad, y, tanto alumnos como profesores, estuvieron dispuestos a echar una mano en ese evento".



Los judocas Alejandro Durá y Natalia Esteve lograron sendas medallas

ATLETISMO

Corredores del Club Atletisme Castalla participan en la I Subida al Racó de la Morera en Elche

Escaparat. CASTALLA

El domingo 14 de noviembre, algunos miembros del Club Atletisme Castalla participaron en la I Subida al Racó de la Morera, en Elche, obteniendo muy buenos resultados, y, sobre todo, pasando una mañana muy divertida.

Mención especial merece la atleta castallense Mila Belda Rico, que subió al podio al conseguir un meritorio segundo puesto en su categoría.

Capot, Sergio y Luis hicieron una hora y 14 minutos; Vicente y Pantera: una hora y 21 minutos; Mila, una hora y 27 minutos; Raquel y Mugi, una hora y 34 minutos y J. Manuel, una hora y 45 minutos. El club da la enhorabuena a todos los participantes.



Miembros del Club Atletisme Castalla que participaron en la carrera de Elche

Eusebio Cáceres supera la primera fase en las votaciones para el 'As'

Eusebio Cáceres López, del Centre Esportiu Colivenc, ha superado la primera fase de las votaciones del público como candidato al premio Promesa dentro de la cuarta edición de los Premios al Deporte que organiza el diario deportivo 'As'. Por tanto, Eusebio pa-

sa directamente a la segunda y última fase, donde sólo quedan dos candidatos en esta categoría: el colivenc y Marc Márquez, campeón del mundo de 125 centímetros cúbicos.

Para votar hay que entrar en la web <http://www.premios-sas.com/candidatos-2010.html>.

El domingo 21, nueva edición de la Vuelta a las Cuatro Ermitas de Ibi

El Club Teixereta d'Atletisme ha organizado la quinta edición de la Vuelta a las Cuatro Ermitas, que se celebrará el domingo 21 de noviembre.

Esta jornada de convivencia comenzará a las diez de la mañana en la plaza de los Reyes Magos, donde los parti-

cipantes se harán la foto oficial. Seguidamente, todos juntos recorrerán las cuatro ermitas de Ibi (San Vicente, San Miguel, Santa Lucía y San Pascual), regresando de nuevo a los Reyes Magos. Para finalizar, todos participarán en una comida de hermandad.



Entrega de un cheque por valor de 1.500 euros

tivo acto benéfico convocado por el *Club Atletisme Castalla*, organizador de la XXV Edición de la Volta a la Foia, al

El sábado 13 de noviembre tuvo lugar en Castalla un emo-

que fueron invitados representantes de la Federación Española de Padres de Niños con Cáncer y acudió numeroso público, que mostró con su presencia la gran concienciación social que existe hacia este tipo de asociaciones.

El fin de dicho acto no era otro que la entrega de parte de la recaudación obtenida en las inscripciones de dicha prueba deportiva, constituyendo un cheque de 1.500 euros.

El acto se desarrolló en la Casa de Cultura de Castilla, adonde asistieron Paco Palazón, miembro de la directiva de la Federación Española de Padres con Niños con Cáncer, Asensio López, presidente de AFANION (una de las asociaciones de la Federación, ubicada en Castilla-La Mancha), Cristina García, vocal de AFANION en Toledo, José María Silvestre, presidente del *Club Atletisme Castalla*, y Juan Pablo Gosálbez, concejal de Deportes de Castalla.

Realista exposición

Por parte de los miembros de las asociaciones se plasmó una pequeña pero muy intensa, atractiva y, sobre todo, realista exposición de la importantísima y tan necesaria labor que realizan, cuyo principal fin es ayudar y colaborar con las familias cuyos hijos sufren esta enfermedad tan dura, ya que no sólo desgasta a la persona que la sufre, sino que también afecta en gran medida a quienes les rodean (la familia, los padres, hermanos, abuelos...), y que ellos tan bien conocen, puesto que también son padres de niños afectados o que ya han pasado por esta larga enfermedad. Pero no por ello, recalcaron, hay que ser pesimistas cuando se diagnostica, puesto que existe un altísimo porcentaje de superación.

Entrega del cheque

Finalmente, durante la clausura del acto, el presidente del *Club Atletisme Castalla*, José María Silvestre, hizo entrega del cheque de 1.500 euros a los integrantes de la Federación Española de Padres de Niños con Cáncer, los cuales quisieron agradecer dicho donativo y la colaboración prestada a su asociación, mediante la entrega de dos murales, realizados a mano, dirigidos al *Club Atletisme Castalla* y al Ayuntamiento de la localidad.

Cena de Gala

a beneficio de la
Asociación Comarcal de Disminuidos Psíquicos

con espectáculos a cargo de:
Centro Ocupacional,
Gym Cronas,
Gym Magdaler y
Escuela de Danza "Pastora Sánchez".

Sorteo de 2 camisetas y un
balón firmado por los
jugadores del Hércules.

26 de noviembre
Hotel Caseta Nova
21:00 horas
precio: 25 euros

Información y reservas:
Centro Ocupacional
"San Pascual"
96 555 38 75 - 664 224 664

Puntos de venta:

Ajuntament d'Alcoi
Cronas
centro magdaler
STADIUM
CASSETA NOVA HOTEL CASAS DE ALCOI

BALONCESTO

RESULTADOS

Los equipos Sénior 'A' y 'B' del CD Onil logran sendos triunfos a domicilio

XÀTIVA 53/72 CD ONIL 'A'

CD ONIL 'A' SÉNIOR MASCULINO: Juanjo 6, Macu, Pascual 18, Casero 1, Tete Edu 2, David 8, Cristóbal 16, Rafa 2, Hurtado 2, Payá 12, Yago, y Arti 4.

Comentario: Partido dominado de principio a fin. En el principio del encuentro las diferencias eran de 4 o 5 puntos, tanto en el primero como en el segundo cuarto. Un alero alto junto con un buen base y los pivots altos eran las principales bazas del Xàtiva, pero los dos bases en pista del Onil, en el tercer cuarto, la gran defensa y la racha de triples aumentó la diferencia a 19 puntos. En el último cuarto hubo una relajación en la que el Xàtiva consiguió un parcial de 8-0 para maquillar el resultado.

ALBAIDA 59/79 CD ONIL 'B'

Ganar al líder a domicilio se puede considerar como una importante victoria para seguir

persiguiéndole. Partido espectacular y bien trabajado como llevan haciendo desde inicio de temporada.

Empezó el partido con cuatro triples del Onil B, que se distanciaba en el marcador hasta los nueve puntos de diferencia.

Los diez triples conseguidos de 15 intentos fueron las claves para obtener el sobresaliente en este difícil examen. www.cdonil.com.

| S.M. Autonómico Gr.C | PJ | PG | PP | PTS |
|-------------------------|----|----|----|-----|
| 1 C.D. ONIL 'A' | 6 | 6 | 0 | 12 |
| 2 EL TELER C.C. | 6 | 5 | 1 | 11 |
| 3 JOVENTUT XABIA | 6 | 5 | 1 | 11 |
| 4 C.B. L'ALFAS 'B' | 6 | 4 | 2 | 10 |
| 5 C.B. ALICANTE-ALACANT | 6 | 4 | 2 | 10 |
| 6 BASKET SANTA POLA | 6 | 4 | 2 | 10 |
| 7 C.B. JORGE JUAN | 6 | 3 | 3 | 9 |
| 8 C.B. LA VILA | 6 | 3 | 3 | 9 |
| 9 C.B. EL PINOS | 6 | 3 | 3 | 9 |
| 10 BASQUET XATIVA | 6 | 2 | 4 | 8 |
| 11 GANDIA BASQUET | 6 | 1 | 5 | 7 |
| 12 V-74 VILLENA | 6 | 1 | 5 | 7 |
| 13 CB. BIGASTRO | 6 | 1 | 5 | 7 |
| 14 KD3 ORIHUELA | 6 | 0 | 6 | 6 |



El Júnior Femenino perdió contra el Banyeres en casa (34-73)

El Teixereta Femenino apisona al líder invicto

TEIXE 69/29 CABOMAR 'B'

TEIXERETA SÉNIOR FEMENINO AUTONÓMICO: María Júnior 0; Laura Jr. 2; Sandra 2 0/2; Patri 0; Laura Avilés 10 2/2; Gemma 6 1/2; Bianka 7 1/2; Irene 7 1/2; Nuria 11 3/8; Mari Carmen 5 y Faina 16 0/2.

Comentario: Visitaba Ibi el líder invicto de la categoría, que contaba sus partidos por victorias en la semana más difícil, ya que había bajas importantes en el equipo y no se había podido entrenar lo suficiente.

Sin embargo, las alicantinas no tuvieron nada que hacer contra el vendaval de juego y la grandísima defensa de las ibenses. Empezaba el partido con una gran concentración y dejando claro al rival que iba a encajar su primera derrota y que iba a tener que sudar para conseguir cada punto ante una grandísima defensa

de las ibenses, lo que hacía que se corrieran fantásticos contragolpes. El primer cuarto empezó con un 8-6 y ahí se acabó el partido. A partir de ahí, parcial de 22-2, y esos dos puntos de tiros libres, para llegar al minuto 15 de partido con un claro 30-8.

El resto de la crónica y todos los partidos en la página web teixereta.tusblog.com.

| Sen.Fem.Aut. Gr.D | PJ | PG | PP | PTS |
|------------------------|----|----|----|-----|
| 1 C.B. JORGE JUAN | 6 | 6 | 0 | 12 |
| 2 C.B. ASPE | 6 | 5 | 1 | 11 |
| 3 CABO MAR 'B' | 6 | 5 | 1 | 11 |
| 4 MARAMAT TEIXERETA | 6 | 4 | 2 | 10 |
| 5 C.D. ONIL | 6 | 4 | 2 | 10 |
| 6 NOU BASQUET ALCOI | 6 | 4 | 2 | 10 |
| 7 CLIVUS BASQUET | 6 | 4 | 2 | 10 |
| 8 V-74 VILLENA | 6 | 3 | 3 | 9 |
| 9 KD3 ORIHUELA | 6 | 3 | 3 | 9 |
| 10 GALEO C.E. | 6 | 2 | 4 | 8 |
| 11 CB INNOVA MUTXAMEL | 6 | 1 | 5 | 7 |
| 12 C.B. BIGASTRO | 6 | 1 | 5 | 7 |
| 13 ELECNOR ILLICE B.C. | 6 | 0 | 6 | 6 |
| 14 C.B. TORREVIEJA | 6 | 0 | 6 | 6 |

El CB Castalla cae en un emocionante partido

CB CASTALLA 44/49 ANNA

CB CASTALLA: Luis 0, Javi 9, Javi Vidal 8, Ximo 2, Perete 11 -cinco inicial-, Cortés 0, Pompei 0, Víctor 6, Pau 5, Leandro 3, Emilio 0.

Comentario: El partido empezaba bien para los castallenses, dirigidos desde el banquillo en esta ocasión por Maquena, con un 7-0. Pero los visitantes contrarrestaban a base de contraataques con otro parcial de 0-8. Al final del primer cuarto, 11-16.

En el segundo, una magnífica defensa de los locales dejaba en sólo cinco puntos la anotación del Anna, llegando al descanso con un igualadísimo 22-21.

En la reanudación, la tónica fue la contraria y los visitantes poco a poco fueron distanciándose, 29-36. En el último cuarto las defensas fueron de nuevo muy inten-

sas, y fue en la parte final cuando, a base de tiros libres, se anotaron los puntos decisivos. Los castallenses tenían que remontar siete puntos en dos minutos (34-41) y la socorrida opción de hacer falta y ataque rápido no funcionó esta vez y no se pudo remontar.

La nota negativa del partido fueron las lesiones de Luis y Ximo. cbcastalla.com.

| S.M. 2ª Zonal Gr.E | PJ | PG | PP | PTS |
|------------------------|----|----|----|-----|
| 1 C.B. SAX SENIOR | 6 | 6 | 0 | 12 |
| 2 FONT DE LA FIGUERA | 5 | 5 | 0 | 10 |
| 3 C.B. AYORA | 6 | 4 | 2 | 10 |
| 4 C.B. ANNA | 5 | 4 | 1 | 9 |
| 5 IBERIC CAUDET 'B' | 5 | 4 | 1 | 9 |
| 6 C.B. V-74 | 6 | 3 | 3 | 9 |
| 7 L'OLLERIA | 5 | 3 | 2 | 8 |
| 8 C.D. MOIXENT | 6 | 2 | 4 | 8 |
| 9 C.B. BORNAY CASTALLA | 6 | 1 | 5 | 7 |
| 10 E. FERRI - ALBAIDA | 6 | 1 | 5 | 7 |
| 11 TEIXERETA 'B' | 6 | 1 | 5 | 7 |
| 12 ENGUERA BASKET | 5 | 1 | 4 | 6 |
| 13 C.B. BOCAIRENT | 5 | 1 | 4 | 6 |

13-14 noviembre

FÚTBOL

(Senior)

Rayo Ibense 2 - 1 Ondarese
UD Onil
Montaverner 2 - 1 Peña Madridista Ibi
Fuente la Higuera 3 - 2 Castalla
Biarense 2 - 4 Bocairant

(Juvenil)

Real de Gandía 1 - 0 Rayo Ibense 'A'
Rayo Ibense 'B' 1 - 2 Bocairant
Peña Madridista Ibi
Algemesí 1 - 3 Castalla

(Cadete)

Crevillente 4 - 4 Rayo Ibense
Biarense 2 - 4 Castalla
Peña Madridista Ibi 1 - 8 Monóvar 'B'

(Infantil)

La Coca de Aspe 3 - 0 Rayo Ibense 'B'
Castalla Sayma 1 - 5 Rayo Ibense 'A'
Eldense 2 - 2 Castalla Dopema
Petrelense 4 - 2 Biarense
Peña Madridista Ibi 1 - 1 Monóvar Atl.

(Alevín)

Banyeres 'A' 1 - 18 Rayo Ibense 'A'
Banyeres 'B' 8 - 2 Rayo Ibense 'B'
Novelda 'B' 10 - 0 Rayo Ibense 'C'
Peña Madridista Ibi 0 - 4 Monóvar 'A'
Villena 6 - 5 Castalla

(Benjamín)

Banyeres 2 - 8 Rayo Ibense 'A'
La Coca 'A' 13 - 0 Rayo Ibense 'B'
Petrelense 3 - 0 Biarense
Noveldense 9 - 0 Castalla

(Prebenjamín)

Castalla 4 - 4 Alcoyano

BALONCESTO

(Sen. M.)

Albaida 59 - 79 CD Onil 'B'
Xàtiva 58 - 72 CD Onil 'A'
Teixereta 'A' 65 - 55 Alcoi
Villena 72 - 38 Teixereta 'B'
Onix CB 80 - 57 Innova
CB Biar 53 - 32 CB Elda
Castalla 44 - 59 Anna

(Sen. F.)

Teixereta 69 - 29 Cabomar
CD Onil 82 - 19 Mutxamel

(Jun. M.)

Montemar 'B' 56 - 42 Teixereta
Adesavi 73 - 32 CD Onil

(Jun. F.)

Teixereta 75 - 45 Ontinyent
CD Onil 34 - 73 Banyeres

(Cad. M.)

V74 Villena 45 - 43 CD Onil 'A'
CB Castalla 27 - 57 CD Onil 'B'
Teixereta 'A' 49 - 68 Ontinyent
CB Pinoso 45 - 73 CB Biar

(Cad. F.)

Ros Casares 'A' 96 - 28 Teixereta 'A'
Cabomar 38 - 39 Teixereta 'B'

(Inf. M.)

Teixereta 'A' 50 - 70 Meridiano Alicante
Teixereta 'B' 21 - 69 Crevillente

(Inf. F.)

Ilicitano 84 - 36 Teixereta 'B'

FUTBOL SALA

(Sen.Mas.)

Beneixama 0 - 0 Castalla
UD Ibense 'B' 6 - 6 Xixona
UD Ibense 'A' 7 - 6 Albatera

(Sen.Fem.)

CF Kiwibi 1 - 17 Sta. Rosa 'A'
Femesala 1 - 2 FS Castalla
Onil FS 3 - 3 CD Papas la Muñeca

(Cad. Mas.)

Castalla 13 - 0 Torrevieja
Dénia 4 - 1 UD Ibense

VOLEIBOL

(Juv. Fem.)

CD Biarense 3 - 0 Escola El Vao

(Cad. Fem.)

Sant Joan 0 - 3 CD Biarense

(Inf. Fem.)

Catral 0 - 3 CD Biarense

FRONTONIS

(Div. Honor)

CF Castalla 1 - 2 CF Isidreño

(1ª Div.)

Castalla

TENIS DE MESA

(Liga Aut.)

Xàtiva 2 - 4 La Foia Onil

radio**bi**

107.7 FM

Tel 96 555 31 81 fax 96 555 34 48 info@radioibi.com

VM**Radio**
88.0 fm

FÚTBOL SALA

FÚTBOL

La UD Ibense consigue tres puntos en un partido de infarto

UD IBENSE 7-6 ALBATERA

UD IBENSE: Ángel, Pirri, Guti, Bomba y Andoni. Para cambios: Raúl, Requena, Lolo, Pepito, Pablo, Carlos y Héctor.

Goles: 0-1, Fran (4'); 0-2 Fran (6'); 1-2, Requena (7'); 2-2, Requena (7'); 2-3, Paco (10'); 3-3, Guti (12'); 4-3, Lolo (17'); Fran, 4-4 (23'); Bini, 4-5 (27'); Fran, 4-6 (30'); 5-6, Pablo (37'); 6-6, Andoni (38'); 7-6, Pablo (39').

Comentario: Importante victoria de la UD Ibense frente al Racing Dinamita Albatera por 7 a 6 en un final de partido de infarto donde el equipo ibense resolvió en los minutos finales con portero jugador.

Tres puntos de oro que colocan al equipo ibense en décima posición, enfrentándose este fin de semana al Caravaca, último clasificado, en su feudo.

En cuanto al equipo filial, empató 6-6 en casa contra el Xixona. Encuentro con muchos goles donde pronto los ibenses se colocan con el marcador a favor gracias a un rechazo de Héctor, que bate por arriba al meta rival.

Pronto Pío hace el segundo y el tercero con dos jugadas rápidas y similares por banda derecha. Parecía ponerse de cara el encuentro pero el equipo jijonense no se rinde y consigue acortar distancias antes del descanso con una falta escorada a la izquierda, 3-1 al descanso.

La segunda mitad es menos exitosa para el conjunto ibense, ya que consigue anotar tres goles más pero también recibe cinco en contra.

El resto de las crónicas, resultados y noticias, en la web www.udibense.es.

| 1ª Nacional A Gr. 7 | PTS | PJ | PG | PE | PP |
|-------------------------|-----------|----------|----------|----------|----------|
| COSTABLANCA F.S. | 22 | 9 | 7 | 1 | 1 |
| F.S. JUMILLA | 21 | 9 | 6 | 3 | 0 |
| ALBORAYA F.S. | 19 | 9 | 6 | 1 | 2 |
| C.D. DOMINICOS | 17 | 9 | 5 | 2 | 2 |
| SERELLES ALCOY C.F.S. | 16 | 9 | 4 | 4 | 1 |
| C.D. LA NUCIA | 14 | 9 | 4 | 2 | 3 |
| C.C. LAS CANTERA | 13 | 9 | 4 | 1 | 4 |
| FIELSAN ROLDAN. F.S. | 11 | 9 | 3 | 2 | 4 |
| VALENCIA F.S. | 11 | 9 | 3 | 2 | 4 |
| U.D. IBENSE F.S. | 10 | 9 | 3 | 1 | 5 |
| ALBATERA F.S. | 9 | 9 | 2 | 3 | 4 |
| CFS CAPUCHINOS-MOESA | 9 | 9 | 2 | 3 | 4 |
| PLASTICOS ROMERO F.S. | 8 | 9 | 1 | 5 | 3 |
| AT. ALCANTARILLA | 7 | 9 | 2 | 1 | 6 |
| PEÑA MADRID. NOVELDA | 6 | 9 | 1 | 3 | 5 |

El Rayo Ibense se reencuentra con la victoria frente al Ondareense por 2-1

RAYO 2-1 ONDARENSE

RAYO IBENSE: Peinado, Cam-poy, Víctor, Juan Carlos, Jony, Alejandro, Valero, Rafa, Pingüi, Antonio y Juanmi. También jugaron: Juancar, Batalla, Beib-el y Esteban.

Comentario: El partido fue uno de los característicos que estamos viendo esta temporada: muy competido, muy igualado y que se decide por un pequeño detalle o un golpe de suerte.

El Rayo marcó pronto, sobre el minuto 14, penalti claro cometido sobre Pingüi que transforma Paco Valero en el (1-0). A partir de este momento el equipo se asienta en el campo y realiza sus mejores minutos de juego, teniendo



Momento de un partido del Rayo Ibense (archivo)

alguna que otra ocasión para aumentar su ventaja.

Sólo al final de la primera mitad aparece el Ondareense y dispone también de alguna.

La segunda parte comienza

1-0, también con mucha igualdad en el juego que se realiza lejos de las áreas, pero sería el Ondareense el que conseguía el empate (1-1) sobre el minuto 60 de juego al rematar un

rechace corto de la defensa del Rayo. Quedaba todavía media hora de juego y el partido continuaba igual pero mas trabado que antes. Más información en ibifutbol.blogspot.com.

| 1ª Reg. Gr. 6 | PTS | PJ | PG | PE | PP |
|---------------------------|-----------|----------|----------|----------|----------|
| 1 U.D. PORTUARIOS | 19 | 9 | 6 | 1 | 2 |
| 2 RAYO IBENSE C.F. | 18 | 9 | 6 | 0 | 3 |
| 3 C.F. GANDIA "B" | 18 | 9 | 5 | 3 | 1 |
| 4 C.D. CONTESTANO | 17 | 9 | 5 | 2 | 2 |
| 5 U.D. OLIVA | 17 | 9 | 4 | 5 | 0 |
| 6 CALPE C.F. | 16 | 9 | 5 | 1 | 3 |
| 7 ATZENETA U.E. | 13 | 9 | 3 | 4 | 2 |
| 8 C.F. MORAIRA | 13 | 9 | 3 | 4 | 2 |
| 9 C.D. BENIOPA | 13 | 9 | 3 | 4 | 2 |
| 10 C.D. DENIA "B" | 10 | 9 | 2 | 4 | 3 |
| 11 BENIDORM F.B. | 9 | 9 | 2 | 3 | 4 |
| 12 U.D. ONDARENSE | 9 | 9 | 2 | 3 | 4 |
| 13 C.F. LA NUCIA "B" | 9 | 9 | 2 | 3 | 4 |
| 14 VILLAJOSYOSA C.F. "B" | 5 | 9 | 1 | 2 | 6 |
| 15 C.D. XERACO | 5 | 9 | 1 | 2 | 6 |
| 16 C.F. ALFAZ DEL PI | 3 | 9 | 0 | 3 | 6 |



Imagen de archivo del primer partido jugado por el Castalla esta temporada

Derrota del Castalla y grave lesión del capitán

F. HIGUERA 3-2 CASTALLA

CF CASTALLA: Luis, Berni, Isaac, David Payá, Darío, Manu, Sergio, Quico, Tito, Lledó y José Maria. Suplentes: Merlos, Antonio, David Moreno, Cristian.

Goles: 1-0 (25'); 2-0 (40'); 2-1, Quico (65'); 2-2, Merlos (75'); 3-2 (82').

Comentario: Partido que vino

marcado por la grave lesión de Manu al comenzar el juego, quien pasará por quirófano. En un campo muy deficiente, el CF Castalla no pudo desarrollar su fútbol. El equipo local se adaptó mejor y se colocó en un 2-0 en un penalti muy dudoso. El CF Castalla consiguió la remontada a base de lucha, pero al final, en una jugada aislada, el Fuente la Higuera hizo el definitivo 3-2.

El Villena se aprovecha de dos expulsiones para ganar a la UD Onil

UD ONIL 2-3 SP. VILLENA

UD ONIL: José, Rafa Sanjuán, Vicente, Piva, Edu, Santi, Eduardo, Cristian (Mohamed), Martos, Pincho y Jorge.

Goles: 1-0, Cristian (5'); 2-1, Pincho (65').

Comentario: La Unión Deportiva Onil sorprendió a un Spórting de Villena que salió al campo colivenc 'de gallito' y tuvo que agachar la cabeza ante el gran nivel de juego desplegado por los locales. Fue una primera parte muy buena, con un equipo villenense muy peligroso en los contraataques, pero en los jugadores colivencs ya se van notando las lecciones del entrenador, Narciso Berzosa. Los locales les daban un buen susto a los de Villena en el minuto 5, que aquellos pronto

remontarían.

Al final, las expulsiones de Vicente y Rafa Sanjuán fueron aprovechadas por los visitantes, que en los últimos minutos metieron dos goles y echaron por tierra las aspiraciones y el trabajo de los colivencs sobre el terreno de juego.

| 2ª Reg. Gr. 14 | PTS | PJ | PG | PE | PP |
|-------------------------------|-----------|----------|----------|----------|----------|
| 1 L'OLLERIA C.F. | 19 | 8 | 6 | 1 | 1 |
| 2 C.F. AIELO | 18 | 9 | 6 | 0 | 3 |
| 3 SPORTING VILLENA C.F. | 17 | 8 | 5 | 2 | 1 |
| 4 MURO C.F. "B" | 17 | 8 | 5 | 2 | 1 |
| 5 U.D. MONTAVERNER | 17 | 9 | 5 | 2 | 2 |
| 6 C.D. ALBAIDENSE | 16 | 8 | 5 | 1 | 2 |
| 7 C.F. AGULLENT | 13 | 8 | 4 | 1 | 3 |
| 8 C.D.F. BOCAIRENT | 13 | 8 | 4 | 1 | 3 |
| 9 BANYERES U.E. | 12 | 9 | 4 | 0 | 5 |
| 10 C.D. BIARENSE | 10 | 9 | 3 | 1 | 5 |
| 11 PEÑA MADRIDISTA IBI | 10 | 8 | 3 | 1 | 4 |
| 12 C.F. CASTALLA | 10 | 8 | 3 | 1 | 4 |
| 13 FUENTE LA HIGUERA | 6 | 9 | 2 | 0 | 7 |
| 14 U.D. ONIL | 4 | 9 | 1 | 1 | 7 |
| 15 C.D.F. BENIARRES | 0 | 8 | 0 | 0 | 8 |

ARTES MARCIALES - DISCIPLINAS ASOCIADAS

Reche y Vázquez, en la Reunión de Maestros

En la primera quincena de noviembre se celebró la Reunión de Maestros, que tuvo lugar en el Centro de Alto Rendimiento (CAR) del Consejo Superior de Deportes, en Madrid. Entre los maestros convocados se encontraban Fina Reche Martínez y José Lorenzo Vázquez, entrenadores de Onil

e Ibi, que se reunieron con el director nacional de Disciplinas Asociadas, Antonio Guerra Bermudo, en el aula del CAR, donde se tocaron distintos temas, tales como el calendario de 2011, las cuotas para 2011, cursos de profesorado y reglas nacionales de Disciplinas Asociadas.



Un momento de la reunión de maestros, con Fina Reche y José Lorenzo Vázquez

GIMNASIA RÍTMICA

Un equipo infantil del Club Rítmica Ibi acude al Nacional en Valladolid

El sábado 20 y el domingo 21 de noviembre, el Club Gimnasia Rítmica Ibi va a participar en el Campeonato de España Base de Conjuntos, que se celebrará en Valladolid.

El conjunto está formado por María Donoso, Carla Guillem, Natalia Montilla, María Santoyo, Laura García y Marina Abad, que competirán en categoría Infantil en la modalidad de cuerda.

El viernes 19 comienza el campeonato con los entrenamientos oficiales, y entre el sábado y el domingo se realizará la competición.



TENIS DE MESA

Los colivencs de 'La Foia' siguen remontando y se meten en los puestos altos del Campeonato Autonómico

XÀTIVA 2/4 LA FOIA

Partido disputado en Xàtiva, donde el equipo local plantó cara a los de Onil, pero acabó perdiendo por un ajustado 2-4.

Este año, en esta primera fase no hay ningún equipo flojo y va a estar muy complicado conseguir el subcampeonato que daría a los colivencs la clasificación para la promoción a Primera División.

Sin tregua

El equipo colivenc tendrá que ganar casi todas las partidas restantes, puesto que falló incomprensiblemente en las dos primeras jornadas y no se puede permitir ni un solo fallo más.

El primer lugar ya está adjudicado al Valencia T.M., formado por jóvenes jugadores que residen en el centro de alto rendimiento que tiene la Federación Española de Tenis de Mesa en Chestre, donde están formándose para las próximas olimpiadas.

Así pues, fuentes del club colivenc indican que es casi imposible que aquellos pierdan alguna partida.

Siguiente encuentro

La próxima jornada, el equipo de La Foia juega en casa contra el Kaiser Enfant.

Este partido lo disputarán Jesús Rajadell, Chiqui Navarro y Paco Linares.

El encuentro comenzará a las 17 horas del sábado 20.

ESCAPARATE

Te endulza la Navidad

Escaparate sortea entre sus lectores esta magnífica CESTA DE NAVIDAD:

| | | |
|---|--|--|
| CHARCUTERÍA: 1 Jamón de bellota de 4,00 a 4,5 kg. 1 Chorizo ibérico de 200 gr. 1 Salchichón ibérico de 200 gr. 1 Queso Gran Capitán Semicurado de 500 gr. CEVICOS: 1 Cesta decorada con motivos navideños. 1 Caja de cartón. | BEBIDAS Y LICORES: 1 Botella de vino Codorniu Clàssic. 1 Botella de vino Segura Viuda y Cía Reserva. 1 Botella de vino Brío Barberano Selección Dos Roseros. 1 Botella de vino Blanco Vega. La Reina Verdeja D.O. Rueda. 1 Botella de whisky Duff's Dark 5 años de 50 cl. | TURRONES Y DULCES: 1 Barra de turrón Jijona Piel de Mantequilla de 200 gr. 1 Barra de turrón Jijona Tostado Jijona de 150 gr. 1 Tarta de turrón Alcorcón Piel de 150 gr. 1 Estuche de Biscuits de turrón. 1 Estuche de Biscuits de turrón Jijona de 200 gr. 1 Estuche de macarons de turrón al chocolate. 1 Estuche de bombones de coco-La Fama. |
|---|--|--|

Recorta este cupón y envíalo a:
ESCAPARATE: Avda. Juan Carlos I, 63, entlo. - 03440 Ibi

Nombre y apellidos:

Dirección:

Teléfono:

Mail:

Sorteo: Martes 21 de diciembre de 2010. Entrarán en el sorteo todos los cupones recibidos antes del 21 de diciembre de 2010. Sólo se admitirán cupones originales. El nombre del ganador se publicará en la edición de Escaparate del día 24 de diciembre de 2010.

Colabora:

Sandibi
Distribuciones

Participa y
GANA

ESTA COMPLETA CESTA NAVIDEÑA
valorada en 120 €

ESCÁPATE



Font Viva representa de nuevo este viernes Bodas de sangre en el Centro Cultural

Pág. 28

LIBROS

EL CEMENTERIO DE PRAGA UMBERTO ECO

Treinta años después de El nombre de la rosa, llega El cementerio de Praga, una novela que nos cuenta el origen de muchas estafas y algunos estafadores que aún hoy están aquí, entre nosotros... Estamos en marzo de 1897, en París, un hombre de sesenta y siete años escribe sentado en una mesa, en una habitación adornada con extravagancia: conocemos así al capitán Simonini, un piamontés afincado en París que desde joven se dedica al noble oficio de falsificar documentos...



LOS MÁS LEÍDOS

La caída de los gigantes.....Ken Follet
Lo que sé de los hombrillos.....J.J. Millás
De la alpargata al seiscientos.....Juan E. Galán
Los príncipes.....Carmen Enríquez, Emilio Oliva
Qué hace una persona como.....L. Abadía
Librerías consultadas: Miralles, Plumier

LIBRERÍA - PAPELERÍA

Miralles

Colaborador en la crónica literaria
C/. San José, 1 • Tel. 96 555 22 77 • IBI

DISCOS

LOUD RIHANNA

Only girl (In the world) con la producción de Stargate, es el primer single de Loud, un álbum de Rihanna. Una canción muy disco. Como segundo single, What's my name. Con la colaboración de Drake. Se rumorea que "Cheers" incluiría un sampler de "I'm with you" de Avril Lavigne. En "Raining men" colaboraría Nicki Minaj. Participa Eminem en Love the way you lie (Part II), la segunda parte del tema en el que Rihanna colabora con el rapero.



LOS MÁS OÍDOS

Pequeño.....Dani Martín
Volvamos a empezar.....Melendi
Greatest Hits.....Bon Jovi
Sale el sol.....Shakira
Guerra fría.....Malú
Consultados: Discos Surco-pop

CASSETTES • MAXIS • COMPACT-DISC •
CD • SINGLE • CASSETTES • MAXIS •
COMPACT-DISC • SINGLE • CASSETTES •
CASSETTES • MAXIS • COMPACT-DISC •
CD • SINGLE • CASSETTES • MAXIS • CO

DVD

BAARIA

DIR.: GIUSEPPE TORNATORE

Una historia divertida e inteligente de grandes pasiones y apasionados sueños utópicos. Una leyenda llena de héroes...

Una familia siciliana representada a través de tres generaciones: desde Cicco, a su hijo Peppino y llegando hasta su nieto Pietro...

Con un leve toque a la vida privada de estos personajes y la de sus familias, la película evoca los amores, los sueños y las decepciones de toda una comunidad en la provincia de Palermo desde 1930 hasta 1980.

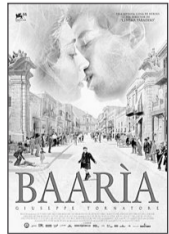

NOVEDADES

El equipo A.....Joe Carnahan
La vida privada de Pippa Lee.....Rebecca Miller
The girlfriend experience.....Steven Soderbergh
Cuento de Navidad.....Robert Zemeckis
El diario de Carlota.....Jose Manuel Carrasco
Consultados: Mundo Cine

mundo cine

VIDEO CLUB

C/. Tibi, 8 - Tel. 96 633 82 09 - IBI
www.mundocineibi.com



El Auditorio de Castalla presentó un lleno absoluto en los dos conciertos que ofreció la banda castallense

La Agrupación Musical Santa Cecilia de Castalla rinde homenaje a su patrona

Lleno hasta la bandera en la XII Semana de la Música

Con motivo de la XII Semana de la Música, la Agrupación Musical Santa Cecilia de Castalla ofreció, los días 12 y 13 de noviembre, sendos conciertos en el Auditorio de esta localidad.

En ambas actuaciones el recinto se encontraba abarrotado de familiares, amigos y compañeros de los miembros de la banda, así como de amantes de la buena música en general, que no quisieron perderse la ocasión de disfrutar de las piezas dirigidas por la batuta del murero José Rafael Pascual Vilaplana.

El programa estuvo compuesto por las siguientes piezas musicales:

Primera parte:

- 'A movement for Rosa', de Mark Camphouse.

- 'Dutch Master Suite', de Johan de Meij, formado por 'The night watch', 'The love letter' y 'Prince's day'.

Segunda parte:

- 'Preludio sinfónico', de Giacomo Puccini (con arreglos de Ton Van Grevenbroek).

- 'Turandot', de Giacomo Puccini (suite sinfónica de la conocida ópera de 1926).



Arriba, los nuevos educandos de la Agrupación Musical Santa Cecilia. Abajo, momento del pasacalles en honor a la patrona de los músicos

AGENDA



MUSEOS

BIAR: Museo Etnográfico Municipal.- C/ Mayor, 1. Tel.: 965811177. Horario: de martes a sábado de 10 a 14 y de 16 a 19'15 h. Domingo, de 10 a 14 h. Cierra: lunes y domingos tarde.

IBI: Museo Valenciano del Juguete.- C/ Aurora Pérez Caballero. www.museojuguete.com

IBI: Museo de la Biodiversidad.- Glorieta Nicolás Payá Jover, 2. Horarios: de martes a sábado, de 10 a 13 y de 16 a 19 h. Domingos y festivos, de 11 a 14 h.

CASTALLA: Visitas guiadas al Castillo.- Miércoles y viernes, a las 15 y 16'30 h. Sábados y domingos, a las 11 y 12'30 h. Visita gratuita, previa reserva en la Oficina de Turismo (96 656 10 18).



EXPOSICIONES

CASTALLA: 20, 21, 27 y 28 de noviembre. Fotografías premiadas en el XL CONCURSO DE FIESTAS DE MOROR Y CRISTIANOS. Casa del Fester.

ONIL: Hasta el 30 de noviembre. DIÁLOGOS CON SEMPERE. Exposición homenaje a Eusebio Sempere. Centro Cultural.

BIAR: Hasta el 19 de diciembre. II EXPOSICIÓN DE PERGAMINOS Y CARTAS REALES. Ayuntamiento.

IBI: Del 26 de noviembre al 27 de febrero. DONDE VIVEN LOS SUEÑOS. Exposición del Museo Valenciano del Juguete. Centro Cultural.



MÚSICA

IBI: Sábado 20 de noviembre.- Concierto de Santa Cecilia, con la UNIÓN MUSICAL DE IBI. Centro Cultural, a las 18 h. Entrada gratuita.

TIBI: Sábado 20 de noviembre.- Concierto de Santa Cecilia a cargo de la SOCIEDAD MUSICAL LA MAGDALENA. Teatro, a las 19'30 h.

CASTALLA: Sábado 20 de noviembre.- Zarzuela: EL HUESPED DEL SEVILLANO, a cargo de la Coral Illicitana. Auditorio, a las 20 h. Entrada libre con invitación.

BIAR: Sábado 20 de noviembre.- Actuación de la CORAL DEL VINALOPÓ. Casa de Cultura, a las 20'30 h.

ONIL: Domingo 21 de noviembre.- Retransmisión del programa de RNE No es un día cualquiera. Centro Cultural, a partir de las 8 h. Con la actuación en directo de la cantante SOLE JIMÉNEZ.

ONIL: Jueves 25 de noviembre.- IV SEMANA MÚSICA. Actuación de los alumnos de ballet de la escuela de música y danza Cimo y concierto de Santa Cecilia de la Banda Jove. Centro Cultural, a las 20 h.

IBI: Viernes 26 de noviembre.- Concierto del grupo BLUESVILLE BAND. Pub Sónar, a las 23'55 h.



TEATRO

IBI: Viernes 19 de noviembre.- Font Viva presenta BODAS DE SANGRE, de Federico García Lorca. Centro Cultural, a las 22'30 h.

IBI: Viernes 26 de noviembre.- Txalo Producciones presenta TRAMPA MORTAL. Centro Cultural, a las 22'30 h.

A G E N D A

CASTALLA: Sábado 27 de noviembre.- Mary Paz Pondal presenta COMPAÑERO DEL ALMA... COMPAÑERO! Auditorio, a las 20 h.

CINE

IBI: Jueves 25 de noviembre.- Cine Club Layndon: LA GUERRA DE LOS MUNDOS, de Steven Spielberg. Centro Cultrual, a las 20'30 h.

FIESTAS-FERIAS

IBI: Del 19 al 21 de noviembre.- V FERIA DE SANTA CECILIA. Mercado Medieval: Actuaciones, artesanía, gastronomía. Feria de automoción.

CONFERENCIAS

CASTALLA: Miércoles 24 de noviembre.- Conferencia sobre el PLAN EÓLICO DE LA ZONA 15, a cargo de Fernando Moles, portavoz de la Plataforma Cívica de la zona 15. Casa de Cultura, a las 20'30 h. Organiza: Natura i Gent.

CONCURSOS

IBI: I Concurso de microrrelatos 'La Divina Comedia'.- Envío de relatos hasta el 30 de noviembre al correo electrónico rafa@asociacionbabilon.com. Bases en www.asociacionbabilon.com

ONIL: I Concurso Juvenil de Videos.- El plazo de presentación de los trabajos finaliza el 31 de enero de 2011. Información y presentación: Centro de Información Juvenil.

ONIL: Concurso Cartel de Fiestas 2011.- Presentación de obras hasta el 12 de febrero de 2011, en la Asociación de Comparsas o en el Ayuntamiento.

HORRÓSCOPO, por Mr. X

aries Durante esta semana reinará en ti esa parte tan fascinante y entrañable de tu persona, que te hace insoportable para los demás.

tauro Esta semana tendrás muchas cuestiones por resolver, y así se van a quedar hasta la semana que viene.

géminis Sentirás la necesidad de abrazar a alguien... y lo que se presente.

cáncer Tus momentos más creativos están en auge, así que aprovéchalos para intentar hacer la "O" sin un canuto.

acuario Alguien tratará de convencerte de que te equivocas, y conociéndote, lo más seguro es que tenga razón.

piscis Semana propicia para hacerse las piernas y las ingles.

sagitario Amigos que hace tiempo que no ves seguirás sin verlos.

capricornio Una semana más para hacer las mismas tonterías de todas las semanas. Y seguro que las haces.

leo En esta vida lo más importante es sentirse a gusto con uno mismo, por eso tú nunca te sentirás a gusto.

escorpio Tus sentimientos estarán a flor de piel esta semana. Así que procura no rascarte mucho.

libra Esta semana echarás de menos no tener un hamster de mascota.

virgo Presta especial atención a los que quieren apoyarte para que no te caigas, no sea que luego se aparten y te pegues una hostia.

Autobús gratuito al Teatro Calderón de Alcoy para grupos de más de 40 personas

Para Víctor Ullate y 'La Cenicienta'

El Teatro Calderón de Alcoy pone al servicio de la comarca la posibilidad de desplazar gratuitamente en autobús (ida y vuelta) a los interesados en asistir a dos de sus espectáculos más destacados de la temporada, siempre que conformen un grupo de al menos 40 personas. La iniciativa va dirigida, por tanto, a colectivos o asociaciones de las localidades de la Foia de Castalla, o bien a grupos de amigos o aficionados al teatro de al menos 40 personas y que decidan organizarse para la compra de entradas.

Los espectáculos en cuestión son 'Beethoven', a cargo del Ballet de Víctor Ullate, que será puesto en escena el viernes 26 de noviembre, y 'La Cenicienta sobre hielo', con *The Imperial Ice Stars*, cuyas únicas repre-

Los colectivos interesados en acogerse a esta iniciativa deben llamar al 965549403

sentaciones en la Comunidad Valenciana están previstas para el viernes 10 de diciembre, sábado 11 y domingo 12 en el escenario alcoyano.

'Beethoven' comenzará a las 21:00 horas del 26 de noviembre, al precio de 20 euros la entrada, mientras que 'La Cenicienta sobre hielo' contará con cinco sesiones entre los tres días programados (viernes 10 de diciembre: 20:30 horas; sábado 11: 17 y 21 horas; domingo 12: 12 y 18:30 horas).

El sábado día 20, zarzuela en el Auditorio de Castalla

La Coral Illicitana protagonizará la zarzuela titulada 'El huésped del sevillano', el sábado 20 de noviembre a las ocho de la tarde en el Auditorio de Castalla. La entrada es gratuita con invitación previa, que debe recogerse en la Casa de Cultura y la Oficina de Turismo. Patrocina la CAM y Diputación.

En esta zarzuela intervendrán tres sopranos, un tenor, un barítono, cuatro actores y un maestro concertador.

'El huésped sevillano' es una obra original de Enrique Reoyo y Juan Ignacio Luca de Tena, con música del maestro Jacinto Guerrero. La obra está ambientada en el siglo XVI, bajo el reinado de Felipe II.



Verghuenza Ajena repasa lo mejor de su repertorio en el primer aniversario del K-10

El grupo de rock Verghuenza Ajena abrió el fuego de los actos de celebración del primer aniversario de la cafetería-pub K-10 de Ibi. La actuación tuvo lugar el viernes 12 de noviembre ante un animado grupo de espectadores que aplaudió y coreó todos y cada uno de los grandes éxitos ofrecidos por la banda.

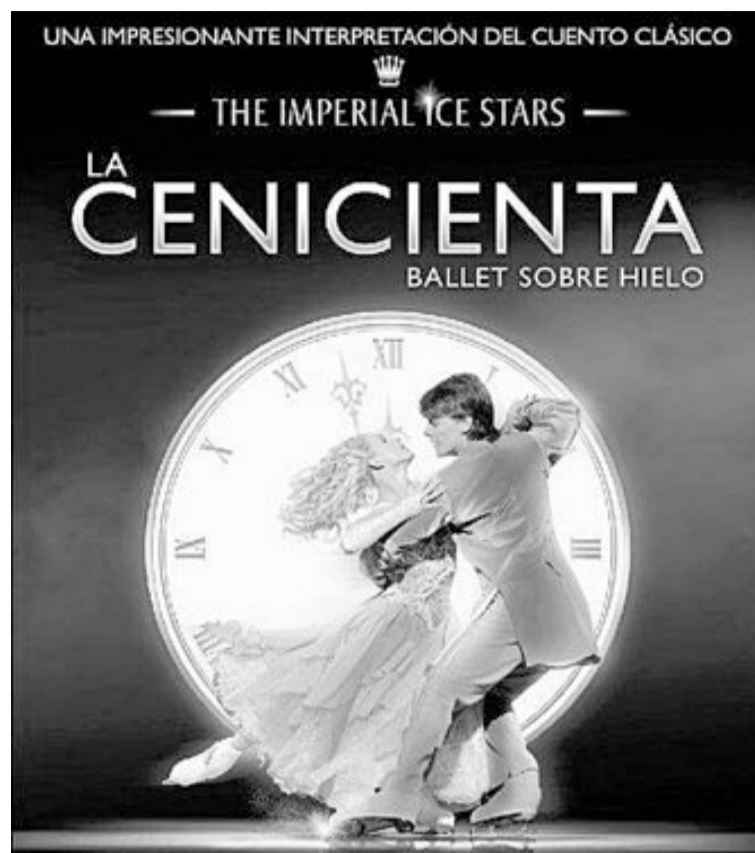

Cartel del espectáculo 'La Cenicienta sobre hielo'

El precio de la entrada es de 40 euros.

Los grupos interesados en acogerse a esta iniciativa deben llamar al teléfono del Teatro Calderón: 96.554.94.03.

Por otro lado, se contempla una serie de descuentos que se aplicarán a las entradas compradas en la taquilla del teatro

o llamando al teléfono anteriormente indicado. Son descuentos del 30% para jubilados y pensionistas, poseedores del Carnet Jove y Carnet+26, estudiantes universitarios y niños de hasta 16 años en espectáculos infantiles. También, descuento del 50% para desempleados temporales.

'Diálogos con Sempere' abre la Semana Cultural de Onil

La exposición 'Diálogos con Sempere', que homenajea al artista colivenc Eusebio Sempere, abrirá la IV Semana Cultural de Onil, el viernes 19 de noviembre a las 20:30 horas en la Pinacoteca del Centro Cultural. La muestra contiene obras procedentes de la Bienal de Pintura de Onil, así como otras de Sempere que son pro-

piedad de la Universidad de Alicante. La exposición podrá visitarse hasta el 30 de noviembre.

Esta Semana Cultural se completa con la emisión de la programación de RNE durante la mañana del domingo día 21, la IV Semana de la Música y la presentación del libro ganador de la Biennial de Narrativa.



Actrices de 'L'Alquería Blanca' hacen escala en Onil e Ibi con la obra 'Tibidabo'

María Maroto, Cristina Fernández y Alejandra Mandli, conocidas actrices por sus papeles en la serie televisiva 'L'Alquería Blanca', recalaron con la obra teatral 'Tibidabo' en los centros culturales de Onil e Ibi. En la imagen, dos de las actrices posan junto a la alcaldesa de Onil, Elisa Ribera, y un grupo de colivencas.



Una escena con las actrices Noemí Santiago y Pascuala Marchant

A las 22,30 horas en el Centro Cultural de Ibi

Font Viva representa de nuevo este viernes *Bodas de Sangre*

El grupo de teatro ibense Font Viva vuelve a representar este viernes 19 de noviembre la obra de Federico García Lorca *Bodas de Sangre*. El estreno fue el pasado día

5 con un gran éxito de asistencia de público.

Font Viva vuelve a sorprender con su trabajo, en el que salen a escena 22 actores, la gran mayoría noveles, proce-

dentos del taller de teatro del grupo. Dirigida por Chema Escribano, la obra vuelve a los escenarios este viernes, a partir de las 22,30 horas, en el Centro Cultural de Ibi.



EXPOSICIÓN DEL MUSEO VALENCIANO DEL JUGUETE

Del 26 de noviembre de 2010 hasta el 27 de febrero de 2011

Centro Cultural de la Villa de Ibi

Horario: lunes a viernes de 10 a 13 h y de 16 a 20 h

Sábado y domingo según programación cultural. Grupos concertar visita.



Uno de los grupos invitados fue La Jarana de Petrer



El otro grupo invitado fue La Colliua de Algemesí

Organizado por Castell Vermell este pasado domingo 14 de noviembre

Encuentro de xaramita y percusión con grupos de Petrer, Algemesí e Ibi

El III Encuentro de Xaramitas y Percusión reunió en Ibi este pasado domingo 14 de noviembre a los grupos La Jarana de Petrer, La Colliua de Algemesí y al anfitrión Castell Vermell de Ibi, que compartieron una jornada de música y diversión donde se mezcla el folclore de cada localidad.

Se trata de un acontecimiento de carácter bianual entre grupos musicales que utilizan como elemento básico instrumental la gaita, la dulzaina o la xaramita, todos ellos aerófonos

simples de doble lengüeta, propios de nuestro enclave geográfico.

Los tres grupos se concentraron por la mañana en la plaza de la Tartana, desde donde iniciaron un pasacalles hasta el Centro Cultural.

A las 13 horas dieron comienzo los conciertos de cada grupo y, como cierre, interpretaron una pieza conjuntamente.

El acto contó con numeroso público que disfrutó con las actuaciones.

A su Servicio

suplemento del periódico **escaparaté**
del 19 al 25 de noviembre

ESCAPARATE



SI YA NO ME USAS, TIRAME A LA PAPELERA

COMPRA - VENTA - INTERCAMBIO - TRABAJO - GUIA DE PROFESIONALES

TELÉFONOS DE INTERÉS

| | |
|--------------------|--------------|
| BIAR | |
| AMBULANCIA | 96-580 30 68 |
| AYUNTAMIENTO | 96-581 03 74 |
| BOMBEROS | 112 |
| CENTRO DE SALUD | 96-581 11 65 |
| CORREOS | 96-581 11 66 |
| CORREOS | 96-581 08 10 |
| CRUZ ROJA | 96-580 20 12 |
| FARMACIA | 96-581 01 70 |
| GUARDIA CIVIL | 96-580 03 87 |
| OFICINA DE TURISMO | 96-581 11 77 |
| PRACTICANTES BIAR | 96-581 06 84 |
| POLICIA LOCAL | 96-581 13 60 |

| | |
|--------------------|--------------|
| CASTALLA | |
| AYUNTAMIENTO | 96-656 08 10 |
| CÁRITAS PARROQUIAL | 96-656 08 01 |
| CASA DE LA CULTURA | 666 955 963 |
| CENTRO DE SALUD | 96-656 00 28 |
| CORREOS | 96-656 13 76 |
| CENTRO DE SALUD | 96-656 04 62 |
| CORREOS | 96-656 09 36 |
| GUARDIA CIVIL | 96-656 00 29 |
| ONDA 15 RADIO | 96-656 06 01 |
| POLICIA LOCAL | 96-656 10 76 |

| | |
|----------------------------|--------------------|
| IBI | |
| AYUNTAMIENTO | 96 555 24 50 |
| BOMBEROS | 112 |
| C. DE SALUD 1- CITA PREVIA | 96 652 87 00 |
| CENTRO DE SALUD 2 | 96 652 86 50 |
| C. DE PLANIF. FAMILIAR | 96 555 46 47 |
| C. SOCIAL POLIVALENTE | 96 655 09 34 |
| C. CULTURAL DE LA VILLA | 96 555 46 50 |
| MUSEO DEL JUGUETE | 96 655 02 26 |
| MUSEO DE LA BIODIVERSIDAD | 96 655 31 68 |
| CORREOS | 96 555 23 90 |
| CRUZ ROJA - URGENCIAS | 96 555 22 21 |
| ESCAPARATE | 96 655 20 38 |
| GUARDIA CIVIL | 96 655 35 21 |
| OFICINA DE EMPLEO | 96 555 42 39 |
| PARADA DE TAXIS | 96 555 42 19 |
| POLICIA LOCAL | 96 555 00 78 |
| RADIO IBI | 96 555 31 81 |
| SERVICIOS SOCIALES | 96 555 46 11 |
| AMBULANCIA SVB | 112 / 96 514 40 00 |

| | |
|-------------------------|--------------|
| ONIL | |
| AYUNTAMIENTO | 96-654 4745 |
| BOMBEROS | 112 |
| C. CULTURAL DE LA VILLA | 96-655 73 05 |
| CENTRO DE SALUD | 96-655 76 29 |
| CORREOS-CAJA POSTAL | 96-656 49 93 |
| GUARDIA CIVIL | 96-656 40 10 |
| LA FRESCA FM RADIO | 96-656 53 53 |
| POLICIA LOCAL | 96-656 40 01 |

| | |
|-----------------|--------------|
| TIBI | |
| AYUNTAMIENTO | 96-561 70 86 |
| BOMBEROS | 96-561 71 02 |
| CASA DEL MEDICO | 96-561 71 03 |
| FARMACIA | 96-561 72 29 |
| POLICIA LOCAL | 96-561 71 02 |
| PRACTICANTE | 96-561 71 74 |

FARMACIAS DE GUARDIA IBI

| | |
|---------------------|---|
| VIERNES 19 | LDA. J. ROMERO CONSTITUCION, 15 |
| SÁBADO 20 | LDA. Mª J. CATALÁ SEMPERE C/ JAIME I, 5 |
| DOMINGO 21 | LDA. A. CARCELÉN CUTILLAS C/ LOPE DE VEGA, 29 |
| LUNES 22 | LDO. OBDULIO JIMÉNEZ JIMÉNEZ C/ MEDICO ANGUIZ, 2 |
| MARTES 23 | LDA. ISABEL BONILLO C/ LES ERES, 71 |
| MIÉRCOLES 24 | LDO. DIEGO MARTÍNEZ-GUINEA C/ MAYOR, 31 |
| JUEVES 25 | LDA. MÓNICA COLOMA AVDA. LA PAZ, 41 |
| VIERNES 26 | LDA. PILAR PAYÁ FERRÁNDIZ AVDA. LA PAZ, 2 |

Farmacias Castalla
Ldo. Enrique Reus Canals -Tr. Q. Camins, 12-
Ldo. F. Blas Carrillo -Convento, 18-
Lda. Carmen Márquez Romero -Pza. Carreter, 7-
Farmacias Onil
Ldo. Andrés Mª Asensio -Constitución, 12-, del 1 al 15
Lda. Mª Angeles Martí -El Portal, 11-, del 16 al 31

La Policía Local de Castalla incorpora dos nuevos vehículos a su flota

El viernes 12 de noviembre fueron presentados los nuevos vehículos destinados al servicio de la Policía Local de Castalla. Durante el acto se produjo la firma de los contratos con la empresa adjudicataria y, posteriormente, el inspector jefe y varios miembros del cuerpo de Policía Local tomaron posesión efectiva de los mismos. La dotación de nuevos vehículos comprende un todoterreno y un coche patrulla y responde, por una parte, a la sustitución de uno de los vehículos por finalización del contrato de renting y, por otra parte, a la necesidad de incrementar los medios materiales de que dispone el cuerpo de Policía Local castallense, que en la actualidad se encuentra inmerso en un proceso selectivo para fijar la plantilla.



Acto de entrega de los nuevos vehículos. De izquierda a derecha: el ingeniero técnico municipal, Jorge Payá; el responsable de la empresa adjudicataria; el alcalde de Castalla, José Luis Prats; el jefe del cuerpo de Policía Local, Armando Reig Botella, y José Lino Rico, concejal de Policía

¿Dónde está Fisgón?



COLABORAN:



Consigue premios con ESCAPARATE

Sólo tienes que buscar la pareja de fisgones que están escondidos en dos anuncios del periódico ESCAPARATE.

Si tienes buena vista y los encuentras, **rellena este cupón y envíalo a:**

ESCAPARATE Avda. Juan Carlos I, 63 Entlo. Local 5. IBI

Entre los acertantes se sortearán **entradas para el cine** en las Casas de Cultura de Castalla, Ibi y Onil; **Alquileres de películas** en Mundo Cine y **Colecciones de cuentos**.

Centros Culturales de:
CASTALLA, IBI y ONIL

Nombre.....Apellidos.....

Direcc.CiudadTel.....

¿En qué anuncios está Fisgón?..... /

ESCAPARATE Nº 570

Ganador/a de la colección de relatos infantiles 'Una montaña de cuentos':
Recoger en Escaparaté presentando el D.N.I.

• Luisa López Valls, Ibi

Ganador/a del alquiler de una película:
En Mundo Cine (C/ Tibi, 8) presentando el D.N.I.

Ganador/a de dos entradas para el cine en el Centro Cultural:

Recogerlas en Escaparaté presentando el D.N.I.

*Nota: Todos los premios caducan a los 7 días

Manos Unidas
PREMIO PRÍNCIPE DE ASTURIAS DE LA CONCORDIA

A todos los que lo habéis hecho posible
¡¡¡GRACIAS!!!

Limpiezas GARVI S.L.

una solución para cada necesidad

Pol. Ind. L'Alfàç II • C/ Cuenca, 32 • IBI
Tels. 96 655 17 26 - 96 655 17 27
Móvil: 610 419 655 • Fax: 96 655 17 26

OTOÑO en Pastamanía

Carta De Setas
Risottos
Melosos y calentitos
Tapas Individuales
Disfrútalas tu solito

96 555 40 83

carpintería La Ibense
especialistas en muebles de cocina
www.clcocinaseinteriores.com

DISEÑAMOS TUS IDEAS
Lope de Vega, 66 • Tel. 96 555 24 86 • IBI
Reyes Católicos, 1 • Tel. 660 290 882 • IBI
Horario: de lunes a viernes, de 10 a 13:30 h. y de 17:30 a 21 h.
Sábados, de 10 a 14 h.

www.escaparatedigital.com

Guía a su Servicio

www.escaparatedigital.com

 **Artes Gráficas**

BH Seriart.- Servicios de impresión. Castalla. **Tel. 966 560 231**

Gráficas Crisval.- Folletos, catálogos, impresos. C/ Sevilla, 33, Ibi. **Tel. 96 555 47 84**

Gráficas Torres.- Fábrica de etiquetas, folletos, catálogos. Offset - Serigrafía - Tipografía. Avda de Valencia, 39-41 Ibi. **Tel. 96 555 09 40 Fax 96 555 46 00**

 **Asesorías Contabilidad**

Asesoría Salfé.- Fiscal-Laboral-Contable. Tramitación autoliquidación del impuesto sobre sucesiones. Reyes Católicos, 12 Ibi. **Tel. 96 555 43 54 Fax 96 655 24 30**

Asetec asesoria.- Travesseira dels quatre camins, 48 - 1r. C. Castalla **Tel. 96 654 30 27 - 656 853 574**

Fleonil.- Asesoría integral de empresas: Fiscal, laboral, empresarial y financiero. Av. Constitución, 27 - 2º Dcha. Onil **Tel. 96 655 78 79 Fax: 96 556 47 93**

 **Autoescuelas**

Autoescuela Ibi.- Centro de enseñanza vial. Más de 6.000 permisos formados. Avda. La Paz, 13 **96 555 07 10.** Preparación de exámenes. Juan Carlos I, 44 **96 655 06 39**

 **Bares-Rtes.**

Bar Las Vegas.- Tapas variadas. Comidas y cenas tipo informal. Avda. Juan Carlos I, 3 Ibi. **Tel. 96 655 20 32**

Chocero Tapas.- Con tu bebida, la tapa gratis. Tapas y comidas caseras. Buen ambiente. Avda. Azorín, 10 Ibi. **Tel. 637 518 413**

El Picaor.- Especialidades, Lomo ibérico, Jamón de jabugo, arroz a banda, Ctra. Ibi-Castalla, Km 1 Ibi **Tel. 96 555 35 43**

Els Antics Ibèrics.- Todo en ibéricos. Cenas especiales. Monólogos. C/. Castalla, 6 Ibi. **Tel. 650 500 741**

La Bolera.- Excelente surtido de tapas. Menús diarios y de fin de semana. Av. de la Paz, 23 Onil. **Tel. 666 526 413**

Restaurante Les Eres.-

Especialidad en tapas variadas, pescados frescos y carnes. Menú de martes a viernes. Carrer Les Eres, 76 Ibi. **Tel. 96 555 23 00**

Restaurante Serafines.-

Comida típica de la zona a la carta. Subida San Pascual, s/n Ibi. **Tel. 96 655 40 91**

Salones Palacios - Hotel

Caseta Nova.- Salón de banquetes. Ceremonias al aire libre. Ctra. Vieja Ibi-Castalla Km. 4,5 Castalla. **Tels. 627 469 006 - 606 107 640**

Salones Tuareg - Els Molins

Hostelería.- Desayunos y cenas, todo tipo de celebraciones. Carrer Les Eres, 75 Ibi. **Tel. 647 697 329**

Stadium Street - Peña Her-

culana.- Desayunos, todo tipo de cervezas, montaditos, pinchos. 2 de mayo, 6 Ibi **Tel. 622 260 053**

 **Belleza**

Begoña Estilistas.- Todos nuestros servicios en la web: www.begonyaestilistas.com C/ Murillo, 11 Ibi. **Tel 966 551 440.** Av. de la Provincia, 2 Ibi. **Tel. 966 554 068.** El Camí, 59 Alcoy. **Tel. 965 545 808.** P. Recareados de los Ríos, 41 Alicante. **Tel. 966 377 710**

 **Cafeterías-Pubs**

Pepper Caffé.- Un lugar diferente. Almuerzos, meriendas y copas. C/ Joan Fuster, 17 Ibi (junto al nuevo Centro de Salud).

 **Carpinterías**

Carpintería de aluminio Castelló.- Puertas y ventanas sin obra. Mamparas de baño, presupuestos sin compromiso. Avda. Azorín, 23 Ibi. **Tel. Fax: 96 655 17 38**

Carpintería La Ibense.-

Muebles de cocina y baño. Diseños por ordenador. C/. Lope de Vega, 66 Ibi. **Tel. 96 555 24 86**

 **Centros Comerciales**

AMAT.- Establecimientos Amat Centro. Constitución, 9 y 10 Ibi. **Tels. 96 555 24 38 - 96 555 23 73**

 **Charcuterías**

La Charcutería.- 'Al corte tradicional'. Platos preparados y servicio de envasado al vacío. El Salvador, 34 Ibi. **Tel. 675 727 291**

 **Cocinas****Carpintería La Ibense.-**

Muebles de cocina y baño. Diseños por ordenador. C/. Lope de Vega, 66 Ibi. **Tel. 96 555 24 86**

EHL.- mobiliario de cocina de fabricación alemana, electrodomésticos, accesorios, diseño y gestión de reformas C/. Casats, 1 Ibi. **Tel. 96 638 12 12**

 **Copistería**

Espirall Copies.- Impresiones y fotocopias en color y b/n. Tarjetas y libretas personalizadas. Detalles. Ven y disfruta de nuestra zona outlet. C/. La Corbella, 19 Castalla. **Tel. 96 556 09 52**

 **Construcción****Const. Viro e Hijos S.L.-**

Venta de viviendas, trasteros, garajes y local de protección oficial. C/ Ramón y Cajal, 2 Ibi. **Tel. 96 555 02 71**

Sola decoración.- Todo para la construcción. Serv. de grúa, transportes y contenedores. Cocinas y baños. Decoración interiores. Av. Azorín, s/n Ibi **Tel-Fax: 96 555 13 56**

 **Cristalerías**

Cristalería García.- Exposición en C/. 9 de Octubre, 4 **Tel. 96 655 26 01** Taller en Virgen de la Salud, 8 Ibi **Tel. 96 555 42 91**

 **Electricidad**

Electricidad Neolux.- Calefacción, antenas parabólicas. Tomás Picó, 4 Ibi **Tel. 96 655 23 40**

Tello Electricidad, c.b.-

Domótica, automatismos, electricidad industrial, TV-TDT-sonido. Av. de la Provincia 2-D Ibi **Tel. 96 555 07 17**

 **Electrodomésticos**

Ibitel.- Electrodomésticos, telefonía móvil, audio-video. Avda. Juan Carlos I Ibi. **Tel. 96 555 46 67**

Radio Amóros.- Electrodomésticos, Hi-Fi, TV, video, informática, aire acondicionado, servicio técnico propio. Constitución, 17 Ibi. **Tel. 96 555 12 81**

Nuestros profesionales, cuestión de confianza



ARTES GRÁFICAS CONTABILIDAD FONTANERÍAS
CARPINTERÍAS CRISTALERÍAS CAFETERÍAS MODA
CONSTRUCCIÓN LIBRERÍAS ÓPTICAS LIMPIEZA
INFORMÁTICA FOTOGRAFÍA MOTOR TINTORERÍAS
Y MÁS, MUCHO MÁS

Nuestros profesionales también en:
www.escaparatedigital.com

 **Floristerías**

MiroMar Floristería.- Una flor en el momento y lugar que tú desees. El Salvador, 9 Ibi. **Tel. 96 655 19 96**

 **Fontanerías**

Montacal.- Calefacción, aire acondicionado, fontanería, gas, piscinas, riegos, mantenimiento industrial, redes contraincendios. San Pascual, 20 Ibi. **Tel. 96 555 24 74**

 **Fotografía**

EJ Fuster.- www.ejfuster.com Especialista en reportaje social, bodas, comuniones, fiestas, retratos naturales... C/ Vicente Aleixandre, 4. **Tels. 96 555 20 70 - 630 262 583**

Verdú.- Estudi Fotogràfic. Av. de la Paz, 17 Onil. **Tel. 96 655 76 77**

Gómez Fotografía.- Fotógrafo. C/ Ravalet, 47 Ibi. **Tels. 96 655 27 90 - 629 374 576**

Manolo Fotógrafo.- Fotografía creativa. Manuel Iváñez. Tibi, 6 Ibi **Tel. 96 655 07 16**

Raúl Fuster Fuster.- Estudi Fotogràfic. Azorín, 2 Castalla. **Tel. 96 656 05 99**

SM Fotógrafos.- Estudio fotográfico. Fotografía industrial. Bodas, comuniones, bautizos. Reportajes de fiestas. Av. de la Paz, 22 Ibi. **Tel. 96 655 09 05**

 **Funeraria**

Funeraria Moya.- Cádiz, 7 Ibi **Tel. 96 655 23 37**

 **Gimnasios**

EnerGym.- Gimnasia de mantenimiento, karate infantil y adultos, aerobio, fitnes, spinning, yoga, pilates, etc... Jove-lanos, 1 Ibi. **96 655 12 60**

 **Helados**

Grahepal.- Venta y distribución al profesional y al público en general de helados y granizados. Lope de Vega, 11 Castalla. **Tel. 610 523 476**

 **Herboristerías**

Darsis.- Dietética y nutrición, masajes, herbodietética, reiki, aromaterapia, flores de Bach, kinesiología... El Salvador, 20 Ibi. **Tel. 96 555 39 18**

 **Inmobiliarias**

Eurogestión Inmobiliaria.- Marcamos la diferencia. Av. Juan Carlos I, 63. Ibi. **Tel 96 655 13 87**

Inmobiliaria La Foia.- Si busca vivienda, no dé más vueltas. Ramón y Cajal, 4 Ibi. **Tel. 96 655 27 05**

 **Internet**

Escape Network.- Desarrollamos proyectos de internet personalizados para empresas. www.grupoescape.com **Tel. 96 555 37 56**

 **Joyerías**

Estilor Joyeros.- Taller de reparación y fabricación propia. Avda. de la Paz, 20 Ibi. **96 655 24 49** Sta. Rosa, 6 Alcoy. **96 652 13 04** Continente (Petrel). **96 537 75 02**

Javi's Joyeros.- Pablo Sorozábal, 10 Ibi. **Tel. 96 655 20 18**

Oro Comercial.- Taller de joyería. Compramos tu oro. Pagamos en efectivo y al instante. C/ Constitución, 24 Ibi. **Tel. 966 980 336**

 **Juguetes**

Superjuguete.- Tu gran tienda de juguetes en Ibi. Abierto todo el año. Ctra. de Alicante. Pol. Alfaç II - C/. Cuenca. 29 Ibi **Tel. 96 555 21 85**

 **Libros-Papel**

Avenida.- Librería-papelería. Avda. Constitución, 10 Onil. **Tel. 96 556 47 40**

Papelería librería Miralles.- C/. San José, 1. Ibi **Tel. 96 555 22 77**

Plumier.- Librería, papelería. Constitución, 6 AC, Ibi. **Tel. 96 555 05 16**

 **Limpieza**

Limpiezas Garvi.- Limpieza de alcantarillado, tuberías, fosas sépticas. Naves industriales. C/Cuenca, 32 Ibi. **Tel. 96 655 17 27**

 **Mármoles**

Ibimármol S.L.- "En Ibi, desde 1973 dando forma a su imaginación en trabajos de piedras, mármoles, granitos y silestone". Av. Valencia, 35 Ibi. **Tel. 96 555 16 29**

Mármoles Maimó S.L.- Todo tipo de trabajos en mármoles, granitos y silestone totalmente montados. Castalla. **Tel. 96 556 12 86 Fax: 96 556 17 76**

 **Mascotas**

Ibizoo.- Venta de mascotas y complementos. Servicio de peluquería canina. Jaime I El Conquistador, 100 Ibi. **Tel. 96 555 40 66**

 **Moda**

Dardo.- Moda Hombre. En Onil, C/Biar, 12 **96 556 51 20.** En Castalla, C/Rey Don Jaime, 15 **96 656 04 32.** En Ibi, C/2 de Mayo, 3 **96 655 28 73**

Maxim's.- Estilo y elegancia en ropa de caballero. En Ibi, C/ Constitución, 14. **Tel. 96 555 16 84**

Petit Coco.- Ropa de bebé y premamá. Mobiliario para el bebé. Dr. Maraño, 14 Ibi. **Tel. 96 655 15 76.**

 **Motor**

Talleres Pabel.- Mecánica, electricidad, neumáticos, frenos, dirección, sistemas de inyección y aire acondicionado. Av. de Valencia, 25 Ibi. **Tel. 96 555 13 65**

 **Muebles**

Ideas Mobiliario.- 2 tiendas en Ibi a su servicio: *Ideas Vanguardia*, Av. Juan Carlos I, 57. *Ideas Colonial Stile*, Miguel de Cervantes, 17. Ideas Contract: Instalaciones, amueblamientos integrales, restaurantes, cafeterías, hoteles, etc... **Tel. 96 655 35 56**

Sofass.- Más de 70 modelos en piel y relax. Precios directos de fábrica. Av. de la Provincia, 69. Ibi. **Tel. 96 555 20 73**

 **Ópticas**

Ibi Óptics.- Óptico optometrista, audiolología, contactología. Plaça Miguel Servet, 4 Ibi. **Tel. 96 655 36 90**

 **Pizzerías**

Pizzería Pasta Manía.- Rte. Brasería. Servicio a domicilio. Avda. Juan Carlos I, 97. Ibi. **Tel. 96 555 40 83**

 **Publicidad**

DAOS Publicitat, S.L.- Artículos de publicidad, ropa laboral y de seguridad. Castalla. **Tel. 966 560 231**

 **Puericultura**

Petit Coco.- Ropa de bebé y premamá. Mobiliario para el bebé. Dr. Maraño, 14 Ibi. **Tel. 96 655 15 76**

 **Rotulación**

Rótulos Gavilán.- Todo en rotulación. Vehículos, metacrilatos, escaparates, neón, luminosos, lonas, vallas. Avda. Juan Carlos I, 100 Ibi. **Tel. 96 655 27 21**

VISTE'T Grupo Comercial.- Rotulación, monopostes y banderas. Diseño de merchandising. Av. de Onil, 58-60 Castalla. **Tel. 96 656 02 31**

 **Seguridad**

Seguridad Sart.- Instalación y mantenimiento. Sistema de Alarma. D.G.P. Nº 953. Pol. Ind. l'Alfaç III C/ Zamora, 11 Ibi. **Tel. 902 007 292 Fax: 902 007 293**

 **Seguros**

Josep Asegurances.- "Por lo que más quiera, asegúrese". C/ Alfonso VI, 2 AC Ibi. **Tel. 96 555 48 42**

Ocaso.- Avda. Juan Carlos I, 59 Ibi. **Tel. 96 555 28 90**

 **Tanatorios**

Tanatorio Moya.- Cádiz, 7 Ibi. **Tel. 96 655 23 37**

 **Televisión**

Intercomarcal Televisión.- Pza. Casinos, 18 Castalla. **Tel. 96 656 10 89 Fax: 96 556 15 92**

Movitel.- Televisión por cable. C/. Fermín Bernabeu, 3 Castalla. **Tel. 96 656 06 07 Fax: 96 556 12 76**

Totcable.- Televisión + Internet Banda Ancha. Tarifa plana 24 h. Av. Juan Carlos I, 23 Ibi. **Tel. 96 555 46 62**

TV Onil.- Apdo. 95 Onil. **Tel. y Fax: 96 556 51 53**

 **Tintorerías**

Tintorería Domingo.- Lavandería, limpieza en seco. Profesionales en toda clase de pieles, alfombras, mantas, edredones. Murillo, 19 Ibi **Tel. 96 655 05 41**

Tintorería Rosa.- Limpiezas en seco. Mantas edredones y alfombras. Especialistas en pieles. Servicio a domicilio. Avda. de la Paz, 4 Ibi. **Tel. 96 555 22 73**

 **Transportes**

Ibitrans.- Servicio Nacional e Internacional de Transportes. Cuenca, 11 Ibi **Tel. 96 555 13 01 Fax: 96 655 01 69**

Viajes

Esferatravel.- Billetes de avión y tren, tarifas aereas exclusivas, cruceros, viajes de: empresa, vacacionales, novios, rurales, especialista en viajes a medida. El Salvador, 19 Ibi. **Tel. 96 555 45 70. www.esferatravel.com**

Video Clubs

Mundo Cine.- Video club. Todo el cine en tus manos. C/. Tibi, 8 Ibi **Tel. 96 633 82 09**

 **Zapaterías**

Calzados Cristi.- Con toda la moda de la temporada. Av. Juan Carlos I, 49 y C/ Jijona, 3 Ibi. **Tel. 96 555 08 35**

ANUNCIOS GRATUITOS*

Tus anuncios ahora también en internet
www.escaparatedigital.com

INMUEBLES

Inmobiliaria La Foia necesita viviendas en venta y alquiler para atender demandas de clientes. Tel. 96 655 27 05.

Inmobiliaria Rojas: Viviendas nuevas protegidas de 3 dormitorios, con garaje y trastero por tan solo 121.320 €, ayudas no descontadas. Si realizas tu reserva antes de abril, descuento de 4.000 € a la firma de escritura o te ponemos muebles y electrodomésticos. Tel. 96 633 87 97.

Inmobiliaria Rojas: Piso Ibi Mercadona, 115 metros, 4 dormitorios, salón comedor, cocina con galería, 2 baños, calefacción, 117.000 €. Tel. 96 633 87 97.

Inmobiliaria Rojas: Casa planta baja Ibi, 85 metros, 3 dormitorios, comedor, cocina, baño, terraza, trastero, semirreformada, 65.000 €. Tel. 96 633 87 97.

Inmobiliaria Rojas: Adosado Ibi, 250 metros, 3 dormitorios, comedor, cocina, patio, garaje, sotano, terraza, calefacción, 6 años antigüedad, 185.000 €. Tel. 96 633 87 97.

Inmobiliaria Rojas: Piso Ibi, 150 metros, 4 dormitorios, comedor, cocina con despensa y galería, 2 baños, ascensor, zona centro, 85.000 €. Tel. 96 633 87 97.

Se traspasa café bar La Redonda. En funcionamiento. Tel. 656 814 947.

Se traspasa bar en Ibi con clientela fija. Tel. 626 031 006.

Vendo piso en Alicante junto a la estación de Renfe. Amueblado, 3 dormitorios. 115.000 €. Tel. 606 449 616.

¡OCASIÓN! Vendo piso en Ibi en C/ Alfonso VI (zona Giravella) 90 m², 1º piso sin ascensor. 72.000 € negociables. Tel. 630 790 444.

Vendo cochera en Ibi en Plaza la Tartana, 36 m², caben 2 coches. 22.000 € negociables. Tel. 630 790 444.

Se alquila local comercial 50 m², en Ibi, Avda. Juan Carlos I, entre muebles Ideas y Naturhouse. Tel. 651 821 066.

Busco piso-estudio en alquiler cerca del barrio de la Dulzura. Tel. 680 361 571.

Se traspasa cafetería-bar Racó de Baco, en Onil. Tel. 666 526 413.

Compro en Onil, huerto o parcela rústica muy pequeña y económica. Tel. 660 904 631.

Particular vende finca rústica en Biscoy, de 133.000 m² en explotación de olivar, posibilidad de agua y luz. Casa de 500 m² para rehabilitar. 200.000 €. Tel. 607 797 500.

Se alquila piso nuevo en Ibi, amueblado, 1 dormitorio, céntrico, con calefacción y aire acondicionado, 4ª planta con ascensor. Tel. 687 708 271 - 96 655 41 88.

Piso nuevo en Ibi a estrenar, en la GOZAN, C/ Rafael Alberti, en 4ª planta, recién acabado y sin utilizar. Vivienda de 1 dormitorio con tarima de roble en dormitorio y salón, gres de Porcelanosa en cocina y baño. Splits de calor y frío en dormitorio y salón, baño con mampara de cristal, gresite en ducha y mueble de baño. Muebles de cocina, campana, encimera vitrocerámica y horno eléctrico. Puerta acorazada con blindaje multipunto. Precio: 69.131 €; con garaje: 83.921 €. Vende particular. José Manuel. Tel. 667 449 217.

Se alquila nave industrial en Ibi, 2.400 m², buena comunicación, fácil acceso de carga y descarga, con todas las instalaciones, sistema anti-incendios. Precio inmejorable. Tel. 607 631 218.

Alquilo habitación en Ibi, zona Reyes Magos. 150 €/mes, más gastos. Tel. 676 210 364.

Se vende local céntrico, en la calle san José de Ibi de 65 m², con aseo, persiana eléctrica, puerta. Ideal para comercio, cocheras, etc. Tel. 630 262 583.

Compraría casa de campo cerca de Ibi. Precio económico. Tel. 606 089 518.

Se vende o alquila cochera tabicada en Avda. Juan Carlos I (zona la Tartana). Buen precio. Tel. 671 449 532.

Busco piso sin muebles para alquilar. Tel. 680 528 045.

Se vende piso en Ibi, Avda. de la Paz, 10 - 2º Izq. 140 m². Con ascensor. 4 habitaciones. 2 baños. Galería, balcón y trastero. Todo vistas exteriores a Avda. de la Paz. Precio amueblado: 114.000 euros. Precio sin amueblar: 112.000 euros. Interesados llamar al: 629 491 222 ó 96 555 38 53.

Busco habitación en piso compartido en Ibi. Tel.

696 974 993.

Se vende local para cualquier comercio de 100 m², con aseo, zona correos, buena ubicación. Interesados llamar al 625 30 37 10.

Comparto piso en Ibi, 2 habitaciones, 2 baños, calefacción. Zona Ayuntamiento. 180 €/mes. Tel. 647 866 261.

¡Oportunidad! Casa de campo rústica, nueva construcción, 70 m² en doble planta, con luz solar, agua y 4.500 m² de terreno vallado, magníficas vistas. A 25 minutos de Alicante. Tel. 699 849 384.

Particular vende piso en Ibi, de 114 m², con magníficas vistas, es un 3º y último. También vendo casa de 113 m². Precio a convenir. Tel. 630 262 583.

Alquilo locales comerciales totalmente acondicionados en la calle Constitución de Ibi. Precio: 750 €/Tel. 655 214 893.

Vendo piso con trastero en Glorieta de España, a estrenar, con 3 dormitorios. PVP: 116.000 € + IVA. Tel. 647 687 029.

MOTOR

Compro coche, menos de siete años. Interesados llamar al tel. 679 406 016.

Compraría coche (sin carnet) no más de 500 euros. Tel. 676 210 364.

Vendo remolque de 1'10 con tapa y rueda de recambio. Precio a convenir. Tel. 635 663 398.

Vendo Derbi Variant siempre en cochera, en buen estado. Precio a convenir. Tel. 676 730 083.

Se vende pack para Seat Córdoba o Ibiza compuesto por: faros traseros etilo lexus, 4 llantas 17" con cubiertas semi nuevas incluidas, enbellecedores, retrovisor en cromo. 800 euros negociables. Tel. 664 412 876.

EMPLEO

OFERTAS:

Se necesitan chicos y chicas entre 20 y 35 años para trabajar como camarero en cafetería de Ibi. Tel. 649 166 449.

Se necesita chica, para trabajar en una cafetería, imprescindible experiencia. Tel. 606 620 083.

Se necesitan chicas: don de gentes en Castalla, Onil y Tibi para hacer reuniones TUPPER-SEX, ¡anímate! Preguntar por Alba. Tel. 618 025 779.

Empresa ubicada en la comarca precisa agente comercial para su departamento de venta. Media jornada. Se precisa coche propio y experiencia comercial. Interesados enviar currículum con foto a: comunicacion.1993@hotmail.com

Busco mujer responsable en Onil o Castalla para limpieza (labores del hogar) y cuidado de una niña de 7h a 10h de la mañana de lunes a viernes en Onil. Contactar tardes. Tel. 630 033 853 ó 609 779 920.

Se necesita persona con buena presencia para trabajar en cosmética. Tel. 635 654 029. Anna.

Busco profesor/a para clases particulares de Hidráulica y Neumática. Tel. 607 289 877.

DEMANDAS:

Se ofrece auxiliar de enfermería para el cuidado de enfermos a domicilio o en hospital. Tel. 610 695 073.

Cocinero especializado en patatas fritas, excelente manejo de freidora, busca trabajo 24 h. J.Sanchis. Tel. 620 194 211.

Se ofrece chica para trabajos en fábrica, montajes, limpieza y cuidado de personas mayores. Tel. 669 302 722 (Carmen).

Se ofrece chico responsable para trabajar en fábricas de plástico, en obra como peón o en agricultura. Tel. 667 810 866 (Jaime).

Se ofrece señora responsable con experiencia en cuidado de personas mayores, o limpieza en chalets, escaleras... Por horas o a tiempo completo. Tel. 605 220 705.

Se ofrece chica de Ibi responsable para trabajar por horas los fines de semana o por las tardes. Tel. 695 085 569.

Se ofrece chica para trabajar en cualquier sector, experiencia 17 años en fábrica y como cajera. Tel. 661 774 698.

Se ofrece señora para trabajar como ayudante de cocina, limpieza, para cuidar personas mayores o cualquier otra oferta laboral. Tel. 672 106 253.

Se ofrece un hombre polaco muy serio y responsable con experiencia como electricista, y en fábricas y empresas de túneles y máquinas. Con carné de conducir internacional A. Para Ibi y alrededores y toda España. Ricardo. Tel. 670 244 651.

Señora busca trabajo cuidando niños o personas mayores, limpieza de naves o escaleras, o fines de semana en cocina para bares y restaurantes. Con experiencia. Tel. 606 514 434.

Se ofrece persona responsable para limpieza, cuidado de niños, pasear perros o cualquier otro trabajo. Tel. 636 568 105.

Se ofrece persona con experiencia pra realizar trabajos administrativos. Tel. 636 568 105.

Se ofrece chica española de 19 años, titulada y con un año de experiencia en centro de día y centro de respiro de Alzheimer, para cuidar personas mayores. Tel. 697 712 458.

Se ofrece persona para poda de almendros, olivos e injertos. Tel. 670 971 005.

Chica se ofrece para trabajos de limpieza o cuidado de niños. Para Onil y Castalla. Tel. 677 360 905.

Chica de 23 años busca trabajo como cuidadora de niños o ancianos y para limpieza. Con experiencia. Tels. 686 005 652 - 672 336 804.

Se ofrece chica para trabajar cuidando personas mayores o enfermos y para cortar el pelo a domicilio. Tel. 618 212 073.

Se ofrece chica española de 20 años, responsable, para trabajar en cualquier sector. Tel. 625 213 288.

Se ofrece chica joven con experiencia para cuidar personas mayores. Disponibilidad absoluta. Tel. 630 183 704.

Señora española con experiencia en cocina y colegios se ofrece para limpiar escaleras o casas, por horas (6 euros/hora). Tel. 695 999 763.

Chica busca trabajo en cualquier sector. Urgente. Tel. 616 111 589.

Se ofrece chica para trabajar en fábrica o limpieza. Tel. 639 243 853.

Se ofrece chico para trabajar en campo, fábrica, obra, etc. Tel. 679 111 309.

Chica se ofrece para trabajar. Cuidado de personas mayores, limpieza y fábricas. Tel. 646 647 299.

Señora se ofrece como empleada de hogar. Interna, de lunes a viernes, en Castalla preferentemente. Tel. 645 292 187.

Se ofrece administrativa contable con experiencia como contable en una asesoría, con cursos complementarios. Conocimientos Facturaplus, Contaplus, Word, Access, Excel... Tel. 634 414 001-96 555 39 54. mcarmenmp@hotmail.com

Chica de mediana edad, busco trabajo de empleada de hogar por horas o jornada completa. Sé cocinar. Trabajaría en cualquier sector. Tel. 677 747 294.

Se ofrece chica seria y responsable para cuidado de personas mayores. Tel. 666 135 033.

Se ofrece joven española seria y reponsable para trabajar en cualquier sector. Experiencia de camarera, don de gentes, etc. Tel. 650 196 474.

Señora se ofrece para trabajar en fábrica, cuidar ancianos y niños, limpieza o culaquier otra oferta laboral. Con vehículo propio. Tel. 654 989 695.

Chica boliviana se ofrece para cuidar personas mayores o como asistente de hogar. Con referencias y permiso de trabajo. Vehículo propio. Para fines de semana, por la noche, por horas, media jornada o jornada completa. Tel. 697 197 534.

Se ofrece operario máquinas de plástico. Experiencia 18 años. Cursos de inyección realizados, puesta de moldes, carnet conducir. Preferencia por turno de noche. Tel. 634 414 002 - 96 555 39 54.

Chica se ofrece para trabajar en cualquier sector, en Ibi. Experiencia en fábricas y cuidado de personas mayores. Tel. 680 361 571 - 696 167 135.

Chico de 34 años se ofrece para trabajar como camionero. También con grúas. Con todos los carnés y con experiencia. Tel. 680 361 571

Busco trabajo para el campo, como peón de obra, chófer o fábrica. Con todos los carnés de conducir+ADR. Tel. 608 542 630.

Mujer de 42 años busca trabajo interna o externa, fines de semana, noches. Con más de 15 años de experiencia en el cuidado de personas mayores. También de niños. Muy cariñosa, cocina española muy buena. Con carnet de conducir. Disponibilidad

Ya puedes mandar tus anuncios por SMS*

fácil
rápido
cómodo
eficaz

envía un SMS al **27070**
a cualquier hora del día

envía ESCAPARATE (espacio)
y el texto de tu anuncio al 27070
indicando tu número de teléfono

Precio del sms 1,20 euros + IVA. Los anuncios se publicarán en el próximo número de ESCAPARATE

Importante: los anuncios deben enviarse desde el teléfono de referencia. En caso contrario, no serán publicados.

***Todos los anuncios de compra-venta entre particulares son gratuitos excepto Sección Inmobiliaria y Motor: 10 € (20 palabras)**

Envía este cupón a: **ESCAPARATE, Av. Juan Carlos I, 63 IBI**

Por SMS al: **27070** Por fax al: **96 555 35 51**

Por correo electrónico a: **escapate@escaparatedigital.com**

ANUNCIOS GRATUITOS - CLASIFICADOS

Nombre

Tel.

Texto

total. Ibi y otros pueblos. Tel. 690 157 206.

Se ofrece chico español con ganas de trabajar. En cualquier sector. Con vehículo propio. No me importa desplazarme. Tel. 96 555 34 22 / 659 018 948.

Chica de 29 años se ofrece para trabajar en cuidado de personas mayores, limpieza, como dependienta o camarera. Disponible jornada completa. Tel. 649 709 672.

Mujer sola se ofrece para cuidar personas mayores o niños, limpieza o bar. Interna o externa. Noches o por horas. Con referencias. Tel. 660 602 562.

Hombre se ofrece para trabajar como carpintero, ferralla, peón de obra, fábricas, etc. O para cuidar personas mayores a domicilio, intero o externo. Tel. 696 715 664.

Señora se ofrece para cuidar personas mayores, enfermos con Alzheimer o limpieza. Con referencias. Tel. 696 715 664.

Se ofrece señora para cuidar personas mayores , limpieza, ayudante de cocina o fábrica. Tel. 646 451 072.

Se ofrece señora responsable para trabajar en cuidado de personas mayores o niños, limpieza y como cocinera. Tel. 671 873 400 - 627 074 701.

Se ofrece chico con experiencia en los sectores de construcción, guardia de seguridad, o cualquier oferta de fábrica o recogida de fruta. Tel. 660 749 845.

Se ofrece chica para trabajar en limpieza, cuidado de niños y ancianos, por horas, y cualquier oferta de fábricas de plástico y montaje. Tel. 630 805 197.

CONTACTOS

Somos un grupo de gente sin pareja, que nos reunimos un fin de semana al mes, para disfrutar y conocer a gente en nuestra misma situación. Tel. 966 330 249 - 693 342 209.

Chico simpático, agradable, discreto, físico normal. Busca chicos/as de mismas características para amistad y algo más. No mayores de 40 años. Tel. 692 414 891.

Recién divorciada. Atractiva. Rica. Busco sexo. Pago yo. Tel. 636 366 297.

Chico de 30 años busca relación seria y formal con chica de hasta 35 años. Soy serio y educado. Tel. 630 760 015.

Mujer mayor, alegre. Necesito sexo. Tel. 608 605 756.

Madurita adinerada, busco sexo. Gratifico. Tel. 608 605 059.

Dos chicos buscan chicas hasta 35 años.

Simpáticos, para amistad o lo que surja. Tel. 657 174 836.

Señora latina divorciada, libre, alegre, cariñosa, buen carácter, 63 años; busca señor con las mismas características. Si posees estas cualidades y amas la vida, me llamas. Tel. 630 329 902.

Hombre de 45 años, educado, discreto y sano. Me gustaría amistad con mujer y relación esporádica discreta, si surge. Tel. 678 355 366.

Mujer de 42 años busca relación con hombres de no más de 50 años, para amistad, salir y lo que surja. Tel. 630 109 949.

Señor busca mujer madura para una buena amistad, en Ibi. Tengo trabajo estable. Tel. 659 904 247.

Hombre bisex, físico normal, fetichista morboso amante de la lencería erótica y situaciones morbosas, busca personas afines con educación. Tel. 653 525 731.

Divorciado 42 años, buena presencia, conocería chica similar, que le guste la natura, vida y amor. Tel. 686 051 466.

Jose Luis, 47 años y divorciado –de Onil–. Busco chica de 40 a 47 años para relación seria. Tel. 618 367 135.

VARIOS

Vendo muebles en muy buen estado, económicos, salón comedor y habitación de matrimonio. Tel. 616 646 051.

Compro decodificador de Tot Cable de segunda mano. Tel. 630 487 017.

Fontanero ¿NO TIENES PRESIÓN DE AGUA? ¡NO ESPERES MÁS! Limpieza profesional de tuberías de agua y calentadores de gas. ¡Infórmate sin compromiso! Tel. 617 140 465.

Vende teclado y ratón inalámbrico logitech (MOD. DESKTOP WIRELESS LOGITECH MK250), precio 20 €. Está como nuevo en su caja original, usado 20 días. Tel. 649 338 756.

Vendo 2 radiadores de calor azul a mitad de precio. Están nuevos, apenas usado. Tel. 606 048 707.

Vendo mueble de comedor 4 metros, con mesa y 6 sillas. También 2 camas plegables con colchón y somier. Cerrada parece un aparador. Económico. Tel. 606 048 707.

Vendo mueble cabecero de 1'35, forja y rafia. También dos mesitas. Nuevo. Precio a convenir. Tel. 606 048 707.

Vendo termocalentador FLECK mod. Volga 50 litros, a estrenar, con caldera de composite, en su envase original. 160 €. Tel. 607 984 020.

Regalo cachorros de perro de los que no crecen. Tel. 690 389 449.



TEATRE CALDERÓN ALCOI

PROGRAMACIÓN NOVIEMBRE-DICIEMBRE 2010

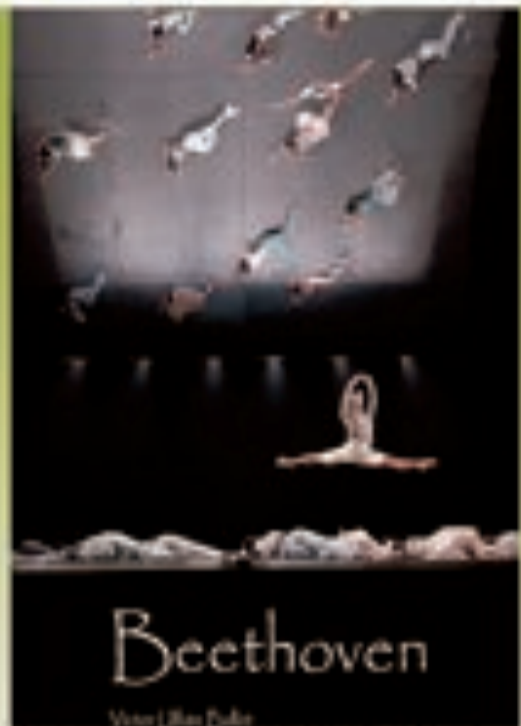

Danza. - Viernes 26 de Noviembre a las 21:00 h.
BEETHOVEN - VÍCTOR ULLATE BALLET
Creación de Danza compuesta por Ullate que da una nueva dimensión a la música de Beethoven.



Teatro. - Domingo 28 de Noviembre a las 18:30 h.
KARAOKE
Una comedia de personajes indolentes llenos de humor e ironía, que comparten destino y canciones en un karaoke de barrio.



Danza. - Sábado 4 de Diciembre a las 20:00 h.
SHERAZADE
Ballet de la Ópera Nacional de Kiev



Espectáculo de patinaje sobre hielo
Viernes 10 de Diciembre a las 20:30 h.
Sábado 11 de Diciembre a las 17:00 y 21:00 h.
Domingo 12 de Diciembre a las 12:00 y 18:30 h.
LA CENICIENTA - THE IMPERIAL ICE STARS
Una impresionante interpretación del cuento clásico.
Un espectáculo infantil y familiar.



Única representación en la Comunidad Valenciana