



"Como no me he preocupado de nacer, no me preocupo de morir."  
Federico García Lorca

# ESCAPARATE

www.escaparedigital.com

Periódico Independiente  
de la Montaña

Del 26 al 31 de marzo de 2021  
AÑO XXVIII • Tercera Época  
Número 1071

1'60 €



Prensa  
Comarcal  
Valenciana

## Rechazo social a la macroplanta solar proyectada por Florentino Pérez en la Foia de Castalla

El ayuntamiento castallense ha iniciado una modificación del PGOU para permitir instalaciones de autoconsumo

PÁGINA 13 y EDITORIAL

**4** Ibi recibe otros 1'5 millones de euros de la Generalitat para las áreas industriales

**7** El PSOE de Ibi pide la regulación de plantas solares para evitar macroparques

**10** Biar aprueba una ordenanza para estaciones de carga de vehículos eléctricos

**15** Onil ultima los trámites para remitir a Medio Ambiente el plan de limpieza forestal

**11** Tibi implanta un nuevo método de patrullaje policial

**12** Archivada la causa de un policía local contra el alcalde de Castalla

**16** María Santoyo y Carla Valero, subcampeonas de España de Rítmica

**Sanidad recomienda posponer la vacunación a personas que hayan contraído la covid-19 en los últimos seis meses**

*El objetivo es optimizar las dosis disponibles*

PÁGINA 5

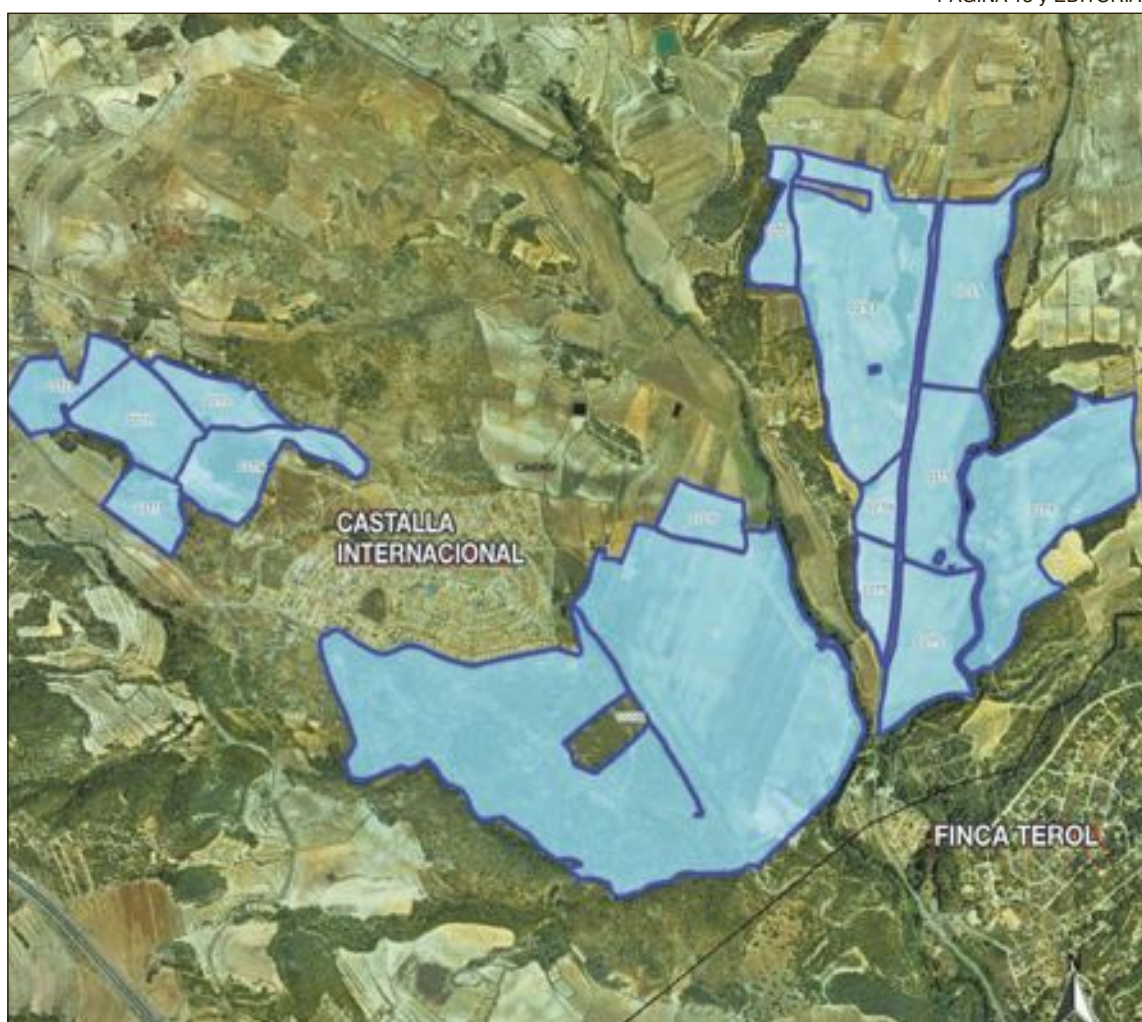

Plano de situación de la planta fotovoltaica que ocuparía una superficie de casi 800 hectáreas

**Compra un COLCHÓN...**

**OFERTÓN**

**...y te REGALAMOS:**

BASE TAPIZADA - NÓRDICO - PROTECTOR - ALMOHADA VISCO

**TENGO MUEBLE**

[www.tengomueble.com](http://www.tengomueble.com)  
Joan Fuster, 4 - Ibi - Tel. 965 038 363

**DESDE 1960 A SU SERVICIO**

**Amorós**

ELECTRODOMÉSTICOS • HI-FI • TV • VIDEO • INFORMÁTICA  
AIRE ACONDICIONADO • SERVICIO TÉCNICO PROPIO

**NUEVA GAMA DE PURIFICADORES**

Tecnología PURETECH  
Luz ULTRAVIOLETA  
Filtro HEPA

ELIMINA el 99,97% de virus, bacterias y otros patógenos

Respira el aire más puro

Y más ideas en:  
[www.radioamoros.com](http://www.radioamoros.com)

**MASTER**

Constitución, 17 • Tel. 96 555 12 81 • Ibi

**Fabián López**  
CLINICADENTAL

calidad + confianza

[www.clinicadentalfabianlopez.com](http://www.clinicadentalfabianlopez.com)  
Avda. Juan Carlos I, 39 • Tel. 966 551 141



## El dato

## LA OPINION DE NUESTROS INTERNAUTAS

Visto lo visto, ¿se pondría usted la vacuna de AstraZeneca?

Puedes participar en [www.escapatedigital.com](http://www.escapatedigital.com)

Si	36%	
No	61%	
Ns/Nc	4%	

# El Ayuntamiento de Ibi recibe 148 solicitudes de ayuda del Plan Resistir

El Ayuntamiento de Ibi ha recibido un total de 148 solicitudes de ayuda del Plan Resistir, tras cerrar el plazo de presentación el 24 de marzo.

El Plan Resistir está financiado conjuntamente por la Generalitat Valenciana, las diputaciones y los ayuntamientos, con una aportación global de 160 millones de euros y el Consistorio de Ibi dispone de la cantidad de 635.850 euros para repartir en ayudas directas de 2.000 euros por autónomo o empresa, más 200 euros por cada trabajador a cargo.

Además, el Ayuntamiento ha rectificado las bases y ha incluido entre los beneficiarios de la

subvención a los autónomos de las sociedades civiles en las mismas condiciones que los autónomos de las comunidades de bienes.

## 1'3 millones a la comarca

El Plan Resistir destina a los cinco municipios de la comarca un total de 1.338.000 euros, de los que el 15% serán aportación municipal, el 22'5% de la diputación de Alicante y el 62'5% restante, de la Generalitat.

Los importes totales asignados a cada municipio son: Ibi recibirá 634.850 euros; Castalla, 313.009 euros; Onil, la cantidad de 220.841 euros; Biar, 115.726 euros y Tibi, 53.504 euros.



## ABRIL

L	M	X	J	V	S	D
			1	2	3	4
5	6	7	8	9	10	11
12	13	14	15	16	17	18
19	20	21	22	23	24	25
26	27	28	29	30		

Meng. 4 Nueva 11 Crec. 20 Llena 26

## PASÓ EN

## 1926, hace 95 años

A principios del año 1926 se empieza a vivir en las primeras casas de la calle de Santa Elena, conocido popularmente hasta muchos años después como el barrio Santa Elena, nombre que se le impuso como condición del dueño de los terrenos para venderlos, en memoria de su hija fallecida; también aparece con el nombre de Barrio Nuevo.

Archivo Municipal de Ibi. De la obra *Entre el riu i la via* de Salvador Miró

## Así lo veo yo



## Una primavera perdida

J. J. Fernández Cano, escritor

Los daños causados en este fatídico año pandémico que llevamos padecido son incalculables desde el ángulo que se miren, hasta el extremo de que esta continuada situación de dolor y angustia ya comienza a mostrar síntomas de estar minando seriamente nuestro estado psicológico, nuestro equilibrio mental.

Prueba clara de ello es el cambio de comportamiento operado en quienes tenemos en nuestro entorno y en nosotros mismos, lo que, inevitablemente, nos lleva a la conclusión de que no somos los mismos.

Vemos diariamente cómo las autoridades se ven apuradas para frenar la obstinada tendencia de cientos, tal vez miles de automovilistas, se saltan las restricciones perimetrales impuestas en comunidades autónomas, a pesar de las altas sanciones aplicadas, en tanto que las macro-fiestas clandestinas, lejos de menguar, aumentan de forma más que preocupante, sin al parecer tener demasiado en cuenta lo que tal temeridad acarrea en el aumento de contagios y la pérdida de vidas humanas.

Estos graves atentados contra las restricciones establecidas, denotan en gran parte de la ciudadanía un estado de cansancio, una especie de rebeldía, un intento de huida hacia delante, que no es la clásica huida de los cobardes, sino de los desesperados, y se manifiesta más en los jóvenes. Y por más perniciosa y dañina que esta actitud sea, no deja de tener cierta lógica a poco que se analice la calamitosa

situación laboral que sufre la juventud en general y en nuestro país en particular, en el que los índices de paro juvenil, que ya eran altos desde años atrás, han subido a causa de la caótica situación por la que atravesamos hasta alcanzar índices verdaderamente insostenibles.

Toda nueva generación eclosiona con un vigor arrollador, con el firme propósito de reinventar el mundo, rompiendo con lo que consideran unos convencionalismos arcaicos y caducos. Tengo nietos y nietas que están entre los 16 y los 20 años y me causa una inmensa tristeza ver el sombrío panorama en el que están viviendo ellos y sus amigos y amigas esta situación de obligado aislamiento, esta especie de libertad restringida y vigilada.

Todos sabemos que antes de caer en este estado de calamidad social en el que estamos inmersos, la juventud abusaba de su libertad con fines de semana interminables, en los que el alcohol consumido sin tasa ni medida daba como consecuencia demasiados casos atendidos en Urgencias por coma etílico, muchos de ellos, padecidos por menores de edad. Queda parte de esa juventud que no se resigna a renunciar a ese estado de euforia delirante aún a sabiendas del daño que causan a los demás y a ellos mismos pero también los hay, y muchos, que, aún a regañadientes, respetan las restricciones como mejor saben o pueden. Conscientes, eso sí, de que alguien o algo, les ha robado las flores de su primera juventud.

Flores que ya no volverán.

## En clave de humor



## Cartas de los lectores

Los escritos dirigidos a esta sección deben tener un máximo de 350 palabras. En caso contrario, ESCAPARATE se reserva el derecho a publicarlos, resumirlos o extraerlos. Los escritos aparecerán publicados con la firma del autor, nunca con seudónimo, quien debe hacer constar su nombre y apellidos, domicilio, teléfono y D.N.I. Los escritos pueden enviarse por correo electrónico a: [escapate@escapatedigital.com](mailto:escapate@escapatedigital.com)

## Desfile de mentes mediocres

Nada se mantiene de la misma forma, así, cuando horas y días desfilan para alcanzar los comicios de la Comunidad de Madrid, llega su retorno, Ángel Gabilondo, el escondido entre la esperanza, aquel que persevera en la sabiduría y en la enajenación de su serena personalidad y que desprende aire de inocencia y verdad. Mientras que otros/as candidatos/as, proyectan rivalidad, sombras espléndidas de certezas que se esfumaron. El candidato socialista se presenta como como soso, serio y formal, y todo porque es alguien que no cree en broncas ni en odios. Alguien tan preparado y sincero, que cuando el resto

grita, él pide la palabra. Profesor progresista, rebelde e inconformista que en esta campaña tiene mucho que decir.

Se presenta por tercera vez a estas mismas elecciones, donde pretende hacer valer su condición de intelectual y hombre de paz y diálogo sereno. A sus setenta y dos años, tiene mucho que dar, su talla humana es incuestionable, y todo cuanto nos aporte en campaña, lo hará como sólo él sabe hacer: con serenidad y claridad de convencimiento. Nunca pierde la templanza ni su poder de persuasión. Es de esa clase de personas a las que te gusta escuchar y aprender de cuanto declama. Prudente y paciente, alguien

que no se calla en cuanto está en su turno de palabra. De otros nos quedarán letanías, de Gabilondo, voces del alma, palabras de oro, el entregarse a la verdad y, su luz brillará con luz propia. En fin, que es una pena que en ocasiones valoremos en política más aquellas mentes vulgares que conforman las costuras de la realidad, que aquellas mentes que cultivan sabiduría para aplicarla a sus semejantes. Ojalá el señor Gabilondo vuelva a ganar los comicios, pero con más amplia mayoría que le dé para gobernar. Mucha suerte Ángel Gabilondo.

Moisés Aparici Pastor

## ¡Hala Madrid!

No me cabe la menor duda de que la señora Ayuso quiere hacer lo mejor para su gente y su comunidad. Lo que ya no está tan claro es quién es su gente y a qué comunidad de pirados pertenece esta señora. Empecinada en no cerrar Madrid al virus y permitiendo que la capital sea tomada por hor-



## Editorial

### Energías renovables sí, pero con conocimiento

El macroproyecto presentado por una de las empresas de Florentino Pérez para instalar una planta solar de dimensiones gigantescas en la Foia de Castalla parece que está abocado al fracaso. El primero de los escollos que va a tener la improbable construcción de semejante mostrenco es el actual Plan de Ordenación Urbana de Castalla, término municipal donde se ubicaría. En el PGOU se indica claramente la prohibición de la instalación de aerogeneradores de energía eólica así como la construcción de megaplantas solares como la que se ha proyectado.

Parece que la ensoñación del presidente del Real Madrid y su empresa filial de renovables, Cobra, va a quedar en nada, o eso parece. Porque no hay que olvidar que cuando hay tanto dinero de por medio, nunca se sabe por dónde va a salir un asunto de este nivel... Se trata de una inversión de casi 56 millones de euros, más que todos los presupuestos municipales anuales de Ibi, Tibi, Castalla, Onil y Biar juntos. Esta construcción abarcaría cerca de 788 hectáreas, o lo que es lo mismo, más de 700 campos de fútbol en pleno centro de la comarca lo que supondría un devastador impacto visual irreversible. Afectaría al hábitat natural de muchas especies animales, plantas, insectos y cambiaría radicalmente la fisonomía de nuestro incomparable territorio para siempre.

La fiebre de las macroplantas solares ha alcanzado la provincia de Alicante impulsada no solo por Europa, también por la nueva estrategia nacional del recién creado Ministerio de Transición Ecológica, MITECO. El plan de este nuevo organismo oficial es que en los próximos 10 años en España se hayan construido 60.000 nuevos megavatios generados tanto por energía eólica como por fotovoltaica, con el objetivo de que en el año 2050 el 100% de la energía sea producida por renovables. Una meta necesaria desde el punto de vista de la sostenibilidad medioambiental para hacer frente a la crisis climática y crisis de la biodiversidad que sufre el planeta hace décadas.

Sin perder de vista el objetivo de ir eliminando poco a poco la producción de energía contaminante, hay que pensar que no todo vale. Determinar la ubicación de estas plantas, su impacto en la flora y fauna de cada uno de los territorios, así como otros condicionantes naturales debe ser compatible con la conservación del nuestro patrimonio natural a toda costa. Promover el autoconsumo, la instalación de pequeñas plantas solares en viviendas, zonas comerciales o industriales debe ser una prioridad y la administración debe favorecer y facilitar estas nuevas formas de generar energía limpia. Ese es el camino.

## La Foto

### Neu granulada en la serra de Biar

En alguns punts de la serra de Biar la neu que va caure el passat cap de setmana era en forma de xicotets grànuls de gel blancs i opacs de forma esfèrica o cònica i amb un diàmetre comprés entre els 2 i 7 mil·límetres, coneguts com a neu granulada, que es considera intermèdia entre la neu i la pedra, segons informa el Laboratori de Climatologia, de la Universitat d'Alacant.

Generalment se sol produir quan coincidix que en nivells alts de l'atmosfera hi ha un embolsamiento d'aire molt fred i el vapor d'aigua existent és escàs.



das de jóvenes europeos con ganas de disfrutar de una fiesta sin fin –que no pueden tener en sus países de origen por las restricciones impuestas por sus respectivos gobiernos–, esta señora casi que nos está condenando al resto de españoles a sufrir nuevos repuntes virológicos. Seguro que lo hace con la mejor intención, intentando preservar la actividad del sector hostelero y adyacentes, pero eso no la exime de sus otras responsabilidades: las de preservar el bien de todos los ciudadanos por encima de cualquier otra cosa. Y, en cualquier caso, señora mía, siempre hay que poner la Salud por encima de la Economía.

Mª José Morales

## El cofre de mis tesoros

### Certificado digital de vacunación



Moisés Aparici Pastor, escritor

Oímos, nos dicen, que las autoridades europeas trabajan en un proyecto de pasaporte de vacunación que presentarnos de cara al verano, o lo que es lo mismo: un carnet o pasaporte sanitario que nos permita a los ciudadanos comunitarios viajar sin restricciones por la pandemia. Y visto cómo algunos colectivos profesionales en nuestro país se frotan las manos frente a la reducción del contagio del virus, la configuración de este carnet viene a ser un salvavidas ante la próxima temporada estival, aunque a nadie se le escapa la complejidad de la medida y todas las dificultades a despejar.

¿Quiere esto decir que creamos grupos de españolidad? ¿Quiénes tengan este carnet podrán disfrutar de privilegios que los no vacunados ni soñarán? ¿Acaso estaremos todos los europeos vacunados en verano? Y pregunto ¿por tener este carnet de vacunación, dejaremos de sentir cual amenaza todos esos vuelos o ataques de barcos que desde cualquier parte del mundo viajen a España o Europa? ¿Debemos rebajar las medidas de seguridad frente al covid-19? Con carnet o sin él, la brisa cortante del contagio, cual cuchillo que desgarrar sombras en muchas almas, no nos permite dar palmas de alegría. Basta ver los informativos, hospitales, colas del hambre o tantas miradas tristes y cansadas, alientos amargos y sonrisas rotas, para dejarnos de entusiasmos insufribles. El cielo de nuestro miedo persiste prendido del manto oscuro de la noche, y no nos podemos relajar, aunque nuestras ganas y encomio por recuperar el turismo y la maltrecha y debilitada economía, sea desesperado, altamente anhelado.

Debemos recuperar empresas y turismo, pero no a cualquier precio, de otro modo de nada habrán servido tantos esfuerzos, muertes, contagios y sacrificios. No sólo se ha de devolver el ánimo y sosiego a tantos millones de personas que, en su sufrimiento y caída en desgracia, han visto destrozada su existencia o modo de vida, hasta convertirse en humo, polvo de ceniza que estamos hartos de respirar. Se oye, escuchamos ulular el viento y en él definimos ese aliento de vida, entusiasmo y optimismo que tanto precisamos. Necesitamos la confianza total de que en este próximo verano podamos recuperar con el retorno del turismo, el timón de nuestra vida, sin tanto sobresalto y temor.

Es tanto el anhelo que sostenemos en la vuelta a la normalidad, que ha bastado el anuncio de la creación de este carnet sanitario, para que el impulso sobre las reservas de vuelos y hoteles, haya pasado de la nada al mucho. Hoteles y comercios cerrados que mantienen su esperanza desesperada en que los turistas regresen a ellos. Queremos, necesitamos que, sobre todo los británicos, nos vuelvan a invadir. España no es igual sin ingleses y/o alemanes. Es otro país diferente, como si un agujero negro se nos hubiera tragado, pero sentimos, necesitamos ver renacer la esperanza que nos han ido arrebatando. Pero primero vacuna para todos, el carnet sanitario por delante, y que los colores del cielo nos devuelvan cuanto menos, alegría renovada.



**CASTALLA.-** Viernes 26 de marzo.  
Local de la 3ª Edad, de 17 a 20:30 h.

**IBI.-** Viernes 26 de marzo. Centro  
Social Carme Garrigós, de 17 a 20:30 h.

**BIAR.-** Lunes 29 de marzo. Casa de  
Cultura, de 17 a 20:30 h.



# Comarca

Ibi / Tibi / Biar  
Onil / Castalla

Arxivada la causa contra l'alcalde  
de Castalla pels litigis de trànsit  
denunciats per un policia

El Ayuntamiento de Onil ultima los  
trámites para remitir a Medio  
Ambiente el plan de limpieza forestal

## Ibi recibe otros 1'5 millones de euros de la Generalitat para las áreas industriales

El municipio ha recibido en los últimos cuatro años casi seis millones de euros para modernizar los polígonos

Escaparate. IBI

Ibi recibirá del Ivace, entidad pública dependiente de la conselleria de Economía Sostenible, otro millón y medio de euros para continuar con la mejora y la modernización de las áreas industriales, según explican desde el Consistorio.

La Conselleria ha dotado de dinero los once proyectos presentados por el Ayuntamiento en esta nueva convocatoria y el municipio se convierte en el más beneficiado de toda la provincia, donde se han repartido un total de 32'2 millones de euros para modernizar 262 áreas industriales de 162 municipios.

Después de Ibi, la localidad de San Vicente del Raspeig, con más de 600.000 euros o Creventill y Alcoy con poco menos de 600.000 euros, son los municipios que más subvenciones han recibido para este ejercicio.

Las solicitudes presentadas abarcan las zonas industriales Casa Pau, Derramador, Alfaç I, Alfaç II, Alfaç III Oeste, Alfaç III Este, Retiro Casa Nova, Moltó-Injusa, Pery-Climent, Ramblas-Cementerio y el Parque Tecnológico Ibi Ciudad del Juguete.

En cuanto a las actuaciones

solicitadas consisten en: mejora del alumbrado público mediante medidas de eficiencia energética y/o energías renovables; servicios contra incendios, implantación de ecoparque o de sistemas de gestión de residuos, en especial, los peligrosos; mejora de las zonas verdes e implantación de las mismas y sobre el viario de zonas/recorridos biosaludables, vigilancia a través de CCTV conectado a la Policía Local; carril bici; y mejora de la herramienta web con información de los polígonos industriales.

Asimismo, está previsto habilitar nuevos aparcamientos; mejorar los viales y realizar aceras más amplias; aumentar la señalización e identificación de calles, tanto horizontal como vertical; mejorar el saneamiento separativo de las aguas residuales; mejorar el suministro de agua, bruta y potable y aumentar el caudal y la presión.

Todo ello, se ejecutará en el marco de un desarrollo sostenible y de fomento de la conservación, protección y mejora del medio ambiente.

El alcalde y delegado del área de Industria, Rafael Serralta, señala que "mejorando nuestros polígonos industriales mejoramos



El Ivace ha subvencionado los once proyectos presentados por el Ayuntamiento para mejorar los polígonos

la calidad de las empresas instaladas en Ibi, mejoramos el servicio que cada una de ellas presta y hacemos que sus cualidades sean más y mayores. Ibi es una localidad industrial que se caracteriza por su diversificación y no podemos más que seguir ofreciéndoles, a modo de infraestructura, el espacio y el lugar que se merecen".

Por su parte, el concejal de Urbanismo, Santiago Cózar, sos-

tiene que "sin un buen servicio en los polígonos industriales las empresas podrían perder parte del valor que las caracteriza, por lo que hemos volcado nuestros esfuerzos en que lleguen los recursos necesarios para que estén totalmente acondicionados". Para ello, Cózar destaca el gran trabajo, tanto del departamento de Urbanismo como del área de Promoción Económica, a la hora de solicitar estas impor-

tantes subvenciones del Ivace, ya que se ha conseguido en cada una de las tres convocatorias recibir prácticamente la totalidad de las ayudas solicitadas.

De hecho, a los 1,5 millones de euros de este año, se suman los 3 millones de euros que otorgó el Ivace en 2017 y los más de 1 millón de euros en 2019. En total, Ibi ha recibido, en cuatro años, casi 6 millones de euros.

## La Diputación aprueba el gasto del Plan Resistir para que la inversión llegue a los ayuntamientos en abril

Escaparate. IBI

La Diputación de Alicante aprueba en el pleno extraordinario del viernes 26 de marzo la autorización del gasto del Plan Resistir de apoyo a la hostelería, el ocio y otros sectores afectados por el covid-19, lo que permitirá

que los 14'7 millones de euros que la institución provincial aporta a este programa inversor lleguen a los ayuntamientos a lo largo del mes de abril.

El diputado de Presidencia y Economía, Eduardo Dolón, explica que "se ha intentado tramitar lo más rápido posible pero este

tipo de programas conlleva unas diligencias que se deben cumplir y que llevan su tiempo".

La aportación provincial representa el 22'5% del plan, en el que también participan, además de la administración autonómica, los propios ayuntamientos.

**ENTRANTES**

- OSTRAS FRANCESAS GILLERDAU N°2(unid.)...3€
- NUESTRA PERCANA...8€
- ATÚN EN ESCABECHE...12€
- TANTAR DE SALMÓN CON AGUACATE...12€
- BIRINIS DE QUESO TRUFADO Y RÚCULA (2 unid.)...5,5€
- BACALLARÉ CON SALSA TÁRTARA...12€
- CROQUETÓN DE JAMÓN (unid.)...1,5€
- CROQUETÓN DE RABO (unid.)...1,5€
- ONION BHAI CON SALSA DE YOGURT(unid.)...1,5€
- ABISINIOS CON SALSA TÁRTARA ROSA(unid.)...2€
- MIGAS DE PAN NUEVO Y POKE...14€
- COCA PIZZA DE SOBRASADA, RÚCULA Y MIEL...12€
- QUACAMOLE CON TOTOPÓS DE MAÍZ...9€
- CALAMARÉ EN SALSA...12€
- SALTEADO DE ALCACHOFAS...12€
- PULPO AL HORNO A LA CERVEZA...12€

**COMIDA DEL MUNDO**

- POLLO THAI CON ARROZ JAZMIN...12€
- BAO DE PRESA ADOBADA CON MISO...5,50€
- BURGUEO TERNERA WAGYU...5,50€
- TACO PASTOR DE COSTILLA CON MOSTAZA Y PICO DE GALLO...5,50€
- SANDWICH PASTRAMI ESTILO NEW YORK...9€
- BOCATA CURAND CHEF...9€
- PEPITO TERNERA Y TRUFA...6€
- KEBAB DE CORDERO CON SALSA TZATZIKI...9€
- FAJITA DE TERNERA MADURADA AL ESTILO MEXICANO (2 pax.)...14€

**PLATOS**

- COCHINILLO CONFITADO CON ZANAHORIA ENCURTIDA...14€
- CHULETÓN DE VACA FRISONA CON SETAS Y TRUFA...35€ (1 Kg aprox.)

**POSTRES**

- TARTA DE QUESO CON FRUTOS ROJOS...4€
- HOJALDRE RELLENO DE CREMA Y CHOCOLATE...4€

**POR ENCARGO**

- GASPACHOS DE LA FOIA...10€
- ARROZ DEL SEÑOR...14€
- ARROZ DE PRESA IBÉRICA CON VERDURAS...14€

**TAKE AWAY**

TEL. 966 336 046 - WhatsApp 635 457 239

DISPONEMOS DE ESCÁNER INTRAORAL

clínica dental

**Ayala**

Odontología conservadora e infantil - Ortodoncia - Prótesis  
Endodoncia y Periodoncia - Blanqueamientos - Cirugía - Implantes  
Radiología: Ortopantomografía y Telerradiografía

Horario: lunes, martes y miércoles de 10 a 14 y de 16 a 20h.  
Jueves de 10 a 14 y de 17 a 21h. - Viernes de 09 a 15h.

Reyes Católicos, 14 • Ibi • Tel. 96 655 21 45 - 692 952 721

**Begoña**  
Estilistas

¡¡¡LLEGA LA REVOLUCIÓN!!!  
único sistema de  
**DEPILACIÓN LÁSER**  
en pelo canoso y rubio  
+EFICAZ -MOLESTO

IBI • Av. de la Provincia, 2 • 966 554 068  
IBI • Murillo, 11 • 966 551 440  
info@begonyaestilistas.com



# La conselleria de Sanidad recomienda posponer la vacunación a las personas que han pasado la covid en los últimos 6 meses

*Para optimizar la utilización de las dosis disponibles y mejorar la cobertura de vacunación*

Pilar Luz. IBI

La conselleria de Sanidad ha emitido una orden donde recomienda posponer la vacunación de las personas menores de 65 años que han padecido el covid-19 en los últimos 6 meses.

La propuesta, que ya ha sido comunicada a los departamentos de salud, coincide cuando se retoma ahora la vacunación con AstraZeneca, paralizada durante quince días para descartar su vinculación con la aparición de casos de trombosis. Además, se amplía el rango de edad y ahora se suministrará a todas las personas nacidas entre 1956 y 2003, ambos inclusive.

Sanidad explica que el covid-19 provoca una respuesta del sistema inmune que protege contra la enfermedad y esto se traduce en que es sumamente infrecuente que las personas que han padecido la enfermedad puedan volver a padecerla, al menos en los 6 meses siguientes.

Por este motivo, para contribuir a optimizar la utilización de las dosis disponibles y mejorar la cobertura de vacunación, se recomienda posponer la vacunación en las personas con antecedente de infección por covid en los últimos 6 meses.

Sanidad recalca que es una recomendación y no una contraindicación. De este modo, si la persona que ha sido convocada al espacio de vacunación después de ser informada decide vacunarse, se procederá a su vacunación.

No obstante, las personas que sigan esta recomendación, una vez transcurrido el plazo indicado de seis meses, podrán ser vacunadas cuando se invite a su colectivo (profesional o grupo de riesgo) o a su cohorte de edad para la segunda dosis.

Sanidad asegura que existe estudios recientes que indican que la protección es muy alta en personas de menos de 65 años, por lo que actualmente se reco-

mienda que las personas de hasta 65 años que han padecido la enfermedad demoren su vacunación hasta pasados estos meses.

De todos modos, esta recomendación se deberá ir adaptando en función de las evidencias científicas que se vayan conociendo, por lo que podría ser modificada en el futuro.

## Vacuna a los docentes

Con estos nuevos parámetros, este viernes 26 de marzo se retoma la vacunación al colectivo de profesores y personal no docente, siguiendo instrucciones de la dirección general de Asistencia Sanitaria.

De este modo, todos los profesionales del ámbito educativo pertenecientes al área de Salud de Alcoy serán vacunados en el complejo deportivo municipal Eduardo Latorre, de Alcoy, la tarde del viernes, la jornada completa del sábado, el miércoles 31 de marzo por la tarde y el 1 de abril, por la mañana. Los profesores acudieran por centros.

## Los mayores de 90 años ya están casi todos vacunados

El objetivo es vacunar en cuatro días a 145.174 personas de centros docentes de toda la Comunidad Valenciana, 50.079 de ellas de 999 centros educativos de Alicante.

Para ello, se han destinado 86 equipos de profesionales para los espacios de vacunación habilitados en la provincia.

## Vacunación masiva

En cuanto a la vacunación masiva a toda la población, anunciada por Sanidad para comenzar en abril, la previsión es que se retrasará también debido al parón que han provocado los estudios de la vacuna



## Vacunación masiva en el Polideportivo

El Ayuntamiento ha ofrecido las instalaciones del Polideportivo para la vacunación masiva. En enero ya se utilizaron para realizar pruebas de PCR a los contactos estrechos de los centros educativos de toda la comarca

de AstraZeneca. En Ibi, el Ayuntamiento ha ofrecido las instalaciones del Polideportivo para la vacunación masiva, en el caso de que lleguen las dosis necesarias; de lo contrario, se seguirá vacunando a la población en los dos Centros de Salud.

Respecto al resto de colectivos, el departamento de Salud de Alcoy continúa inoculando a los mayores de 80 años, cuidadores y grandes dependientes con la vacuna de Pfizer-BioNTech y también con la de Moderna, esta desde hace unos días.

Los mayores de 90 años ya están casi todos vacunados con las dos dosis, y a los profesionales de los cuerpos y fuerzas de seguridad y bomberos se les ha aplicado ya la primera dosis de la vacuna AstraZeneca en el hospital de campaña de Alicante.

Sanidad recuerda que la segunda dosis de Pfizer debe suministrarse a las 3 semanas, la de Moderna a las 4 semanas y la de AstraZeneca a partir de las 10-12 semanas.



## Incidencia bajo mínimos

Las cifras de la incidencia del virus en la comarca siguen una semana más bajo mínimos, con tres municipios (Castalla, Biar y Tibi) donde no se ha registrado ningún contagio desde el 16 de marzo. En el gráfico actualizado de la conselleria de Sanidad del martes 23 de marzo, solo Ibi y Onil siguen contabilizando contagios por covid, aunque las cifras son muy bajas. En Ibi hay cinco positivos activos diagnosticados en los últimos catorce días y la incidencia está actualmente en los 21'29 casos por cada cien mil habitantes. En Onil, los casos activos son dos y su incidencia es de 26'64 casos. Otro de los datos positivos es la ausencia de fallecidos.

**INTERNET MARUCOM**  
ESPECIALISTAS EN SU CASA DE CAMPO

Casas · Casas de Campo · Pymes  
Soluciones Económicas, Rápidas y Eficientes

info@marucom.es  
639 124 519 / 965 562 146  
C/ Alcalde Juan Rico 7, Castalla

HISPANITAS GEOX 24HRS Fluchos Clarks

**Cristi**

PERSONALIZAMOS TUS ZAPATOS PARA EVENTOS

Ibi: Av. Juan Carlos I, 49 y C/. Jijona, 3 • Castalla: Av. de la Libertad, 17

**BAR PIRATAS**

Carrer Les Eres, 44 • Ibi • Tel. 647 697 329

Desayunos y cenas • Todo tipo de celebraciones  
Ven a conocer nuestras instalaciones • Terraza de verano

**XIRAU**®  
SERVICIOS

NEUMÁTICOS - MECÁNICA - CHAPA - PINTURA  
VEHÍCULOS NUEVOS Y DE OCASIÓN

**¡TU TALLER DE CONFIANZA!**

C/ León, 3, nave 2 • Ibi • Tel. 96 555 34 17 • xirauibi@gmail.com





Exhumación de los restos de los 41 represaliados del franquismo de nuestra comarca localizados en las fosas del cementerio de Alicante

## Los socialistas solicitan un reconocimiento a los represaliados ibenses por el franquismo

P. Luz IBI

El grupo municipal Socialista ha pedido que el Ayuntamiento realice un reconocimiento a los hombres y mujeres ibenses que fueron represaliados y asesinados por el franquismo y propone que se erija un monumento conmemorativo para que perdure en el tiempo.

A través de la propuesta, presentada por registro, el PSOE explica que, en el caso de Ibi, fueron represaliados un total de 139 hombres y 37 mujeres por la Ley de Responsabilidades Políticas. Además, se ejecutó en Alicante, Valencia y Marruecos a 11 vecinos del municipio y 7 tuvieron que exiliarse para no correr el mismo destino.

Aun así, uno de esos siete acabó en el campo de concentración de Mathausen donde murió también víctima de los abusos nazis.

El portavoz socialista, Sergio Carrasco, explica en la propuesta que hasta la entrada en vigor la Ley de Memoria Histórica, en 2007, todos los reconocimientos fueron tan solo para los muertos del bando ganador. "Fueron identificados y enterrados en cementerios. Los represaliados del bando Nacional fueron home-

najeados durante estos casi 80 años, la mitad de ellos ya en un régimen democrático. Sin embargo, nunca se ha realizado un reconocimiento a los caídos y represaliados por el bando republicano en el caso de nuestro municipio. Los 194 ibenses, perseguidos, maltratados, injuriados e incluso asesinados por el régimen franquista. Estos han permanecido en el anonimato, continuando así la injusticia por medio del olvido, del silencio cómplice que toda represión necesita".

Para facilitar el desagravio, la conselleria de Justicia ha puesto en marcha un programa de subvenciones dirigidas a ayuntamientos y mancomunidades de municipios, entidades y asociaciones sin ánimo de lucro de la Comunidad Valenciana, para la realización de actuaciones relacionadas con la memoria histórica y democrática valenciana, la puesta en valor de los lugares de la memoria y retirada de los vestigios relativos a la Guerra Civil y el fin de la dictadura, en el ámbito de la Comunidad, durante el ejercicio 2021.

Por ello, el PSOE pide que se solicite la subvención para llevar a cabo un reconocimiento institucional a estas personas.



Estado de algunas viviendas en el casco antiguo

## Som Ibi denuncia que el PP no cumple con la ordenanza de inspección técnica de edificios en el casco antiguo

*Asegura que su cumplimiento hubiese ayudado a salvar muchas edificaciones centenarias, ahora en proceso de demolición*

P.L. IBI

El grupo municipal Som Ibi denuncia al equipo de gobierno del PP por no aplicar la ordenanza de inspección técnica de edificios, que podría haber salvado edificación centenarias en el casco antiguo, ahora en proceso de demolición.

Según explica la formación independiente, desde 2016 el municipio de Ibi cuenta con esta ordenanza, que contempla el deber de conservación de los propietarios. El documento conlleva la inspección de las edificaciones de más de 50 años para comprobar su estado y proceder a realizar mejoras en caso de faltas detectadas y las medidas que aparecen reflejadas en la ordenanza contribuyen a la rehabilitación y conservación de las edificaciones antiguas.

Sin embargo, desde Som Ibi explican que han solicitado la documentación que acredita su cumplimiento y aplicación, observando una falta de ejecución "alarmante". Según indican, "no es una cuestión que nos haya sorprendido dada la situación en la que se encuentra

nuestro centro histórico, pero sí nos asombra que una ordenanza aprobada por pleno no se haya aplicado en los cinco años que lleva en vigor".

Esta ordenanza, como las que existen en muchas otras localidades, demuestra que la administración local tiene competencias suficientes para hacer frente a la conservación y mejora de su núcleo histórico. Som Ibi recuerda que el pasado año se delimitó el núcleo histórico para ser protegido, pero "esos acuerdos se quedan en simples titulares si no se aplican las medidas establecidas en nuestra normativa".

Desde el grupo municipal explican que debido al incumplimiento de la ordenanza, "son los propios vecinos quienes están dando la voz de alarma sobre el estado de algunas edificaciones, lo que provoca que en muchas ocasiones sea demasiado tarde para actuar y se tenga que proceder a la demolición, cosa que estamos viendo más que nunca en los últimos meses. No solo tememos que esta situación se siga alargando en el tiempo, si no que la ordenanza sea anulada acogiéndose únicamente a la

ley autonómica, más genérica y débil de lo que merece nuestro centro histórico".

Dado que la ordenanza local continúa en vigor, Som Ibi exige su cumplimiento, al menos, empezando por el casco antiguo, y para ello ha solicitado un censo sobre el estado de las edificaciones.

También pide que se cumpla el artículo 41 de la ordenanza y se cree una partida específica para posibilitar la realización de la ejecución subsidiaria de las inspecciones incumplidas, así como la ejecución subsidiaria de las obras de carácter urgente. Además de la aprobación de normas para el otorgamiento de subvenciones para propietarios que carezcan de recursos suficientes. Por último, solicita el listado de las inspecciones realizadas en el centro histórico, donde conste la fecha de revisión y la resolución de la misma.

"Ahora que se está llevando a cabo la peatonalización del núcleo histórico, sería incoherente que podamos pasear por nuestras históricas calles entre solares, escombros y casas con grandes desperfectos."

**MOTO ENDURO**

Venta de motos, recambios, accesorios, ropa, baterías, aceites lubricantes,...

**TALLER PROPIO**

Servicio de recogida y entrega de motos

C/ Picasso, 31 • Ibi • Tel. 660 669 154

**ESTANCO**

**DULZURA**

TABACO, CAVA, QUINIELAS Y REVISTAS, ARTÍCULOS DE REGALO, PAPELERÍA

C/ COMUNEROS DE CASTILLA, 2  
IBI 03440  
ALICANTE  
T.965 550 886

**Quiosco**

**Les Eres, 27**

Tel. 96 555 13 67 • C/ Les Eres, 27 • 03440 Ibi

Prensa • Revistas • Quinielas

**radio ibi**

107.7 FM

Tel 96 555 31 81 fax 96 555 34 48 info@radioibi.com

**Lavadero KM.0**

- LIMPIEZA DE VEHÍCULOS Y TAPICERÍA
- RECOGIDA Y ENTREGA A DOMICILIO
- CAMBIO DE ACEITE Y FILTROS
- REPARACIÓN DE TAPICERÍA EN COCHES Y MUEBLES
- ACCESORIOS EN GENERAL
- LAVADO DE MOTOR

**LAVADO ARTESANAL**

Rafael Alberti, 5 • Ibi  
Tels. 96 638 18 58 • 617 146 337



# El PSOE pide que se regule la instalación de plantas fotovoltaicas para evitar los macroparques

*Solicitan la modificación de las normas urbanísticas para favorecer la implantación de parques pequeños y medianos*

P.L. IBI

El grupo municipal Socialista ha presentado una solicitud para que se regule la implantación de plantas fotovoltaicas en Ibi, con el fin de evitar que se presente un macroproyecto como en Castilla.

Según explica el PSOE, la transición energética para sustituir a las fuentes emisoras de carbono por energías limpias, "es una necesidad de primer orden"; sin embargo, consideran que dicha transición "debe hacerse de manera racional y ordenada, para evitar la especulación y que los inconvenientes no sean superiores a las ventajas". Se refieren los socialistas a los anuncios que están apareciendo sobre la proliferación de proyectos de instalación de 'macroparques' fotovoltaicos en todo el país, a menudo impulsados por grandes fondos de inversión extranjeros.

Según indican, "los grandes fondos de inversión están aprovechando las debilidades de nuestras administraciones para intentar implantar grandes superficies de paneles fotovoltaicos en España. Una tendencia que, de no ser controlada, puede tener graves consecuencia para la conservación de la naturaleza y la vertebración del territorio, bloqueando el acceso a las iniciativas fotovoltaicas locales, de tal manera que buena parte del patrimonio solar de nuestro país caiga en manos de entidades foráneas de inversión, sin generar



El portavoz del PSOE, Sergio Carrasco, y la edil Blanca Navarro

riqueza local ni ofrecer oportunidades empleo a las gentes del campo".

Pero además, añade el PSOE, estas 'macroplantas' presentan otros inconvenientes, como el aumento del coste de distribución, ya que la potencia que generan solo puede ser transferida a la red mediante alta tensión, lo que obliga a realizar costosas inversiones en infraestructuras que no son necesarias con parques pequeños y medianos. Para evitarlo, el PSOE pide que la administración del Estado y las administraciones locales y autonómicas articulen con carácter de urgencia las medidas necesarias para limitar la dimensión de los grandes proyectos fotovoltaicos y evitar que se conviertan en el modelo a seguir, promoviendo una implantación de generación fotovoltaica mucho más equilibrada, mejor distribuida en el territorio y que contri-

buya realmente a la mejora de la economía local.

En el caso de Ibi, piden al Ayuntamiento que realice las modificaciones en las normas urbanísticas locales para favorecer la implantación de parques fotovoltaicos pequeños y medianos y evitar las 'macroplantas' en el término municipal.



El convenio ha sido suscrito por Acodip, Upapsa y AIJU

## Inserción laboral para los usuarios del Centro Ocupacional San Pascual

P.L. IBI

La asociación Acodip, que gestiona el Centro Ocupacional San Pascual, junto con Upapsa (la Unión Provincial de Asociaciones de Personas con Discapacidad) han firmado un acuerdo de colaboración con AIJU para facilitar la inserción laboral a las personas usuarias del

Centro. El convenio ha sido suscrito por la presidenta de Acodip, Laura Cantos, la presidenta de Upapsa, Alicia Fontanillo y el director del Instituto Tecnológico, Manuel Aragonés.

Mediante este acuerdo se fomentará la inclusión social y laboral de personas con discapacidad en el mercado ordinario de trabajo.

**VENDEMOS TU CASA EN 33 DÍAS**

Promedio de tiempo de inmuebles vendidos en Ibi por nuestra agencia

**OLCINA INMOBILIARIA**

**VIVE LA DIFERENCIA**

www.olcinainmobiliaria.com 691 531 834

## ¿Qué hace IBIAE?

- Defender intereses comunes**  
Polígonos, subestación eléctrica, seguridad, necesidades empresariales...
- Comunicar logros y novedades**  
Hacer visibles a nuestros asociados y difundir su potencial empresarial
- Gestión de problemas**  
Nosotros te buscamos la solución
- Convenios y ventajas**  
Asistencia a ferias, formación a medida, servicios con descuentos...

Si estás interesado, infórmate:  
96 655 27 36 - [ibiae@ibiae.com](mailto:ibiae@ibiae.com)

**IBIAE**  
Asociación de Empresas Fisi de Castilla



## El Ayuntamiento organiza Los sábados del deporte para los niños y niñas en etapa escolar

Senderismo, MTB, escalada, orientación, trail running, bike trial...

P.L. IBI

La concejalía de Deportes sigue apostando por las actividades al aire libre, con una nueva iniciativa que lleva por nombre *Los sábados del deporte*, una propuesta que pretende fomentar la actividad deportiva gratuita, entre los más pequeños, durante el fin de semana.

Además, se plantea también como un apoyo a las familias ya que hasta ahora la actividad extraescolar se ha visto completamente limitada. Se trata de actividades de práctica individual y al aire libre que garantizan todas las medidas de seguridad anti-covid.

Durante los meses de abril y mayo, los niños y niñas van a

poder realizar actividades de senderismo, MTB, escalada, orientación, trail running, parkour natural, juegos en la naturaleza y bike trial. Cada sábado se practicará un deporte, para que todos ellos tengan la posibilidad de probar las diferentes disciplinas deportivas.

La programación de abril ya está confeccionada. El día 3 se realizará una marcha de senderismo con la ruta *Pous de Neu*, con recorrido por rutas y senderos, deporte y pasatiempo, además la actividad se complementa con información histórica, cultural y sobre fauna y flora.

El día 10 habrá una actividad de MBT por los túneles de Alcoy, en la que se practicará resistencia, velocidad, agilidad y

conciencia ecológica y hábitos sanos. El 17 de abril, se propone una escalada en el entorno natural más cercano, como la ermita de Santa Lucía, para practicar uno de los deportes más completos y que fomenta la capacidad mental, con iniciación en vías sencillas.

Para los más expertos, práctica en el Barranco de los Molinos.

Para finalizar el mes, el día 24 se realizará una actividad de orientación en las inmediaciones de la ermita de San Miguel. Una actividad que consiste en realizar en el menor tiempo posible un recorrido marcado en el plano y sobre el terreno. Los interesados podrán realizar la inscripción *online* y gratuita en [www.ibideporte.es](http://www.ibideporte.es).

## AIJU participa en la creación de una guía de hábitos alimenticios saludables para mayores de 55 años

Escaparaté. IBI

El Instituto Tecnológico del Producto Infantil y Ocio (AIJU), junto a la Asociación E-Seniors de París, la Universidad Albertay de Escocia y VITECO, centro tecnológico ha desarrollado una guía nutricional dentro del proyecto Food Gaming for Active Ageing (FG4AG) sobre cómo mantener hábitos alimenticios, que se dirige a las personas mayores de 55 años dentro de la Unión Europea.

La mayoría de las personas de este rango de edad no tienen conocimientos sobre nutrición y desconocen los alimentos sobre los que obtener los nutrientes necesarios para mantener un buen estado de salud.

En este sentido, la guía aporta información detallada sobre los beneficios de los diferentes grupos de alimentos y nutrientes. Y presta mayor atención a las necesidades nutricionales de las personas de esta edad.

La guía recoge información sobre los diferentes grupos de alimentos, así como las necesidades de nutrientes de los individuos y su papel dentro del cuerpo humano. También aporta conocimiento sobre los cambios fisiológicos, psicológicos y de estilo de vida que se dan a partir de los 55 años.

Junto a ello se dan consejos prácticos para la preparación de comidas y se tienen en cuenta la estacionalidad de los ingredientes en frutas y verduras. Además de

una propuesta de diferentes recetas saludables típicas de los cuatro países participantes en este proyecto que son Francia, Reino Unido, España e Italia. Y consejos de estilos de vida saludables y propuestas de ejercicios físicos.

En estos momentos, la guía está disponible en la web del proyecto en versión descargable PDF y pronto estará en versión web interactiva.

### Plataforma digital

Junto a la guía, y dentro de este proyecto, se está trabajando en el desarrollo de una plataforma digital de juegos educativos con las indicaciones de la guía. La propuesta lúdico-educativa consiste en la elaboración de diferentes recetas en un simulador virtual de una cocina.

En la elaboración de las recetas habrá diferentes opciones de ingredientes y métodos de cocción, que, en base a la selección de los usuarios, modificará las propiedades nutricionales de las recetas. De este modo, el usuario aprenderá la importancia de seleccionar los ingredientes adecuados y cocinarlos correctamente para alcanzar una alimentación más saludable.

Para la coordinadora del proyecto en AIJU, Rocío Zaragoza "esta guía aporta conocimiento y hábitos sobre una nutrición saludable ya que la ingesta de un mayor número de calorías no es sinónimo de una buena nutrición".

## CURSO MONITOR/A DE COMEDOR ESCOLAR



Del 6 al 10 de Abril de 2021

De martes a viernes de 15:30h a 20:30h

Sábado de 9:00h a 15:00h y de 16:00h a 20:00h

Preferente para jóvenes de 18 a 30 años

DURACIÓN: 30 HORAS

PLAZAS LIMITADAS: 20 PERSONAS

PRECIO CURSO: 40 €

Jóvenes de Ibi: 20€

Subvencionado por el Ayto. de Ibi

+ INFO: Centro de Información Juvenil de Ibi  
C/ Dr. Waksman, 5 - IBI - 965550272  
[cij@ibi.es](mailto:cij@ibi.es) - [www.ibijoven.com](http://www.ibijoven.com)

INSCRIPCIONES:

En el CIJ o  
en la página [www.ibijoven.com](http://www.ibijoven.com)



@ibijoven



647314389



@ibijoven



ibijoven cij ibi

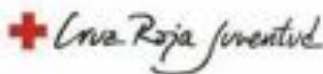

En el Centro Cultural y Teatro Río

## Programados cuatro espectáculos infantiles para abril y mayo

Escaparaté. IBI

La concejalía de Cultura ha programado para los meses de abril y mayo, cuatro espectáculos infantiles, que pondrán verse en el Centro Cultural Salvador Miró y en el Teatro Río, y cuyas entradas ya se pueden recoger o comprar. El primero será el espectáculo *Musiquerías*, del cantacancions Dani Miquel. Podrá verse el sábado 24 de abril, a las 12 horas, en la cafetería del Centro Cultural. La entrada es gratuita y hay que recogerlas en las taquillas del centro.

El domingo 25 de abril llega-

rá *Cantajuegos. Te extendo mi mano*, tras varios aplazamientos. Se representará a las 17 horas, en el Teatro Río y las entradas pueden adquirirse en la taquilla del Teatro o en [bacantix.com](http://bacantix.com).

El Musical *La bella y la bestia* está previsto para el 8 de mayo, a las 18 horas, en el Teatro Río. Las entradas ya están la venta en taquillas del Teatro o en [bacantix.com](http://bacantix.com).

Por último, el 22 de mayo podrá verse el espectáculo teatral *Descubriendo la Isla del Tesoro*, a las 18 horas, en el Teatro Río. Las entradas también están a la venta.



# Empresas y alumnos, muy satisfechos con el Ciclo Superior dual de Plásticos

El director de IBIAE indica que “aprueba con sobresaliente”

P.L. IBI

El Ciclo Superior de FP Dual de Transformación de Polímeros, que se está impartiendo este curso en el IES La Foia, cuenta con el aval de los empresarios y también la satisfacción de los alumnos que lo están cursando.

Según explica el director de la Asociación de Empresarios de la Foia, Héctor Torrente, “esta novedosa titulación cuenta con una gran implicación del tejido empresarial de la comarca, tanto en la coordinación de sus contenidos como en la inversión para que esta carrera técnica forme a personal cualificado para el sector de la comarca y hemos preguntado a alumnos y profesores y la valoración ha sido muy positiva. El ciclo aprueba con sobresaliente”.

El Ciclo está adaptado a la realidad empresarial y las prácticas en la empresa ayudan, ya que a la vez que se estudia, se adquiere una especialización de cara al mercado laboral. “La empresa está implicada cien por cien y el ciclo es tan distinto que la mitad de las horas cuenta con una formación directa en



Los alumnos compaginan las clases teóricas en las aulas con las prácticas en las empresas

la empresa”, destaca Torrente.

La idea de IBIAE, añade, es seguir repitiendo con este formato. Hay más empresas interesadas en invertir en este proyecto ya que la comarca tiene un

alto grado de empleabilidad en estas profesiones. La relación entre empresa y estudio es importante para que el alumno salga lo más cualificado posible”.

## IBIAE es seleccionado para implantar un asistente virtual en su web

Escaparate. IBI

La Asociación de Empresarios Foia de Castalla es una de las once entidades de distintos ámbitos geográficos que ha decidido instalar en su página web a Sara, una asistente virtual conversacional, cuya función es ofrecer soporte a trabajadores, empresarios y autónomos sobre las medidas excepcionales del Gobierno ante el covid-19 en el ámbito laboral.

Con ello, IBIAE se suma a la Responsabilidad Social Corporativa con la población de la

comarca poniendo a su disposición esta herramienta.

Sara es capaz de dar respuesta a preguntas sobre los siguientes ámbitos: ampliación de los Erte, prevención sobre el covid-19, teletrabajo, plan Mecuida, y autónomos. El asistente virtual se nutre de información procedente de Boletines Oficiales, normativa y Real Decreto-Ley, aprobados por el Gobierno.

Desde IBIAE se señala que en ningún caso estos contenidos informativos pueden sustituir la labor de un profesional o SARA puede ser considerada como tal.



Sara, la asistente virtual conversacional

## El Ayuntamiento firma un convenio con la Generalitat para acelerar proyectos empresariales prioritarios de inversión

Escaparate. IBI

El DOGV ha publicado el convenio de colaboración entre la conselleria de Economía Sostenible, Sectores Productivos, Comercio y Trabajo y el Ayuntamiento de Ibi en materia de aceleración de los proyectos empresariales declarados como prioritarios de inversión para la Comunidad Valenciana y que se vayan a desarrollar en su territorio, al amparo de la Ley 19/2018, de 13 de julio, de la Generalitat. Se trata de un convenio a través del cual se acuerda el impulso de estos proyectos de inversión, mediante un Punto de Aceleración de Inversiones, encargado de impulsar y coordinar los procedimientos administrativos relacionados con los proyectos empresariales declarados prioritarios de inversión, según explican desde el Consistorio.

Además de la realización de seguimiento del estado de tramitación de los expedientes, ante los órganos de la Generalitat y, si procede, ante las entidades locales y la administración del Estado, por lo que se procura también reducir los plazos ordinarios de los trámites administrativos, licencias e informes de los procedimientos, respetando, en todo caso, la legislación básica en la materia.

El objetivo es el de desarrollar políticas que contribuyan a la recuperación y el desarrollo de las actividades empresariales que dinamizan la economía regional de una forma sostenible y que promuevan la creación de empleo y, de esta manera, crear los instrumentos adecuados que minimicen las barreras que afectan los procesos de inversión de las empresas.

En este caso, la colaboración entre las diferentes administraciones es fundamental para ofrecer soluciones que permitan la puesta en marcha de estas actividades empresariales cuyos proyectos derivan en beneficios añadidos de carácter social, medioambiental e innovador.

## Curso gratuito de control de la transformación de termoplásticos por inyección en AIJU

Escaparate. IBI

Del 27 de abril al 5 de junio se realizará en el Instituto Tecnológico AIJU un curso de coordinación y control de la transformación de termoplásticos por inyección, gratuito.

Esta formación está previsto que se imparta en modalidad presencial, no obstante, podría cambiar a modalidad virtual, si por la situación sanitaria covid

se considera conveniente.

Va dirigido a trabajadores prioritariamente del sector plástico-químico y también, desempleados y el plazo de inscripción finaliza el 15 de abril.

Impartido por Manuel Guindo, técnico superior en Plástico y Caucho, el objetivo del curso es controlar la puesta en marcha de un sistema productivo de transformación de termoplásticos en condiciones óptimas.

**publicitat Daos**

- Vestuario laboral
- Equipos de protección individual
- Regalo publicitario
- Servicios de impresión

C/ Miguel de Foia, 29 CASTALLA  
Tel: 965 560 231 - 965 561 081  
whatsapp: 619 536 561  
pedidos@daospublicitat.com  
www.daospublicitat.com

**Orto-K** Las lentes que actúan mientras duermes para una vista perfecta todo el día

**Solicita tu cita previa**

sin cirugía sin gafas sin lentillas

Pz. Miguel Servet, 4 (Ibi) • Tl 96 655 36 90 • 643 145 081 • Ibi Optics

**IBIMOTOR**

**www.ibimotorwagen.com**

Avd. de la Provincia, 84 - Ibi - 965 553 507 - 626 999 789



## Les obres del col·legi de Primària de Biar, a punt de començar

*Els treballs, finançats pel Pla Edificant, ascendixen a més de dos milions d'euros*

Escaparate. BIAR

La reforma del col·legi Mare de Déu de Gràcia de Biar inicia el compte arrere amb els primers passos de l'adjudicació de les obres.

El departament d'Urbanisme i Obres ja ha conclòs la redacció de les bases per a la contractació del projecte i el consistori municipal ha donat el vist i plau. Així mateix, ha donat llum verda a la tramitació amb una modificació de crèdit, que permet a l'Ajuntament fer-se càrrec de l'obra en un primer moment.

Més tard, serà la conselleria d'Educació qui haurà d'abonar l'import al municipi en el marc de l'execució del Pla Edificant.

Els treballs per a la construcció de l'edifici d'Infantil, el nou gimnàs, l'ampliació del menjador, la instal·lació de l'ascensor i el canvi de finestres ascendixen a més de dos milions d'euros.

El plec de condicions per a l'adjudicació de l'obra s'ha

redactat amb alguns condicionants per a afavorir que la reforma s'execute en període no lectiu o que, en el cas que així siga, que moleste com a mínim possible el transcurs del curs escolar.

L'alcaldesa, Magdalena Martínez, hi ha assenyalat que "en la redacció de les bases del concurs hem evitat que es donen situacions que dilaten l'inici d'esta obra, que tan necessària és per a la formació dels nostres xiquets".

El projecte contempla la construcció d'un nou edifici en la superfície on hui s'ubica una pista poliesportiva. En este s'integraran les aules d'Infantil, que en l'actualitat es troben separades del centre i localitzades en els veïns de la plaça del Convent. A més s'ampliarà el menjador i es construirà un gimnàs nou, ja que l'actual es troba en desús. Així mateix es millorarà el tancament de les finestres i s'instal·larà un ascensor.

## Biar aprova una ordenança per a estacions de càrregues per a vehicles elèctrics

*El municipi compta amb dos punts d'abastiment i espera ubicar un tercer*

Escaparate. BIAR

Biar ha aprovat una ordenança reguladora de la instal·lació d'estacions de recarrega de vehicles elèctrics en la via pública.

La normativa ordenarà els dos punts de càrrega existents igual que un tercer que s'instal·larà en breu, segons ha confirmat el regidor d'Hisenda, José Luis Valdés.

L'edil ha destacat que "Biar és un dels ajuntaments pioners a l'hora d'aprovar este tipus d'ordenances encaminades a afavorir la mobilitat sostenible".

Fins al moment, els vehicles elèctrics tenien la possibilitat de carregar les seues bateries de forma gratuïta i amb el desenrotllament de la normativa, els propietaris passaran a pagar 0'17 euros el quilovat.

En la primera fase, que ha servit de prova, l'Ajuntament ha sufragat les càrregues dels vehicles. Ara, el pagament de la taxa que des del departament d'Hisenda s'ha valorat com "ajustat", suavitzarà el gasto municipal en



Amb la nova normativa, els usuaris pagaran a 0'17 euros el quilovat

este concepte.

L'ordenança, a més de la taxa, permet posar en marxa una aplicació mòbil a través de què es podran pagar les recarregues així com es reservaran les hores i dates per a utilitzar l'estació de càrrega. El treball realitzat pel departament d'Urbanisme ha

comptat amb l'ajuda i l'assessorament de l'Agència Provincial de l'Energia.

L'ordenança i la ubicació de tres punts d'abastiment d'energia per als vehicles és una aposta de l'Ajuntament de Biar el medi ambient i la reducció de les emissions de CO2 a l'atmosfera.

# LOS SÁBADOS DEL DEPORTE

SENDERISMO - MTB - ESCALADA - ORIENTACIÓN - TRAIL RUNNING  
JUEGOS EN LA NATURALEZA - PIAQUISH NATURAL - BIKE TRIAL

## ABRIL

**3 DE ABRIL "POUS DE NEU". SENDERISMO.**  
RECORRER POR RUTES Y SENDEROS, DEPORTE Y PASATIEMPO, ADECUADO CON INFORMACIÓN HISTÓRICA, CULTURAL, FLORA, FAUNA.

**10 DE ABRIL "TÚNELES DE ALCOY". MTB.**  
RESISTENCIA, VELOCIDAD, ADELGAZADO, CREAR CONCIENCIA ECOLÓGICA Y HABITOS SANOS.

**17 DE ABRIL "SANTA LUCÍA". ESCALADA.**  
PROGRESAR EN UNA SENCILLA, NATURAL PRÁCTICA CON GRUPOS EXPERIMENTALES EN EL PARQUE DE LOS MOLINOS.

**24 DE ABRIL "ERMITA SAN MIGUEL". ORIENTACIÓN.**  
CONJUNTO EN REALIZACIÓN EL MENSAJE TEMÁTICO DE LA ORIENTACIÓN: NAVEGACIÓN EN EL PLANO Y SOBRE EL TERRENO.

PRÓXIMAMENTE PUBLICAREMOS LA PROGRAMACIÓN DE MAYO

INSCRIPCIONES: [WWW.IBIDEPORTE.ES](http://WWW.IBIDEPORTE.ES)  
ACTIVIDAD 100% GRATUITA Y SEGURA

  
Ajuntament d'Ibi

INICIAR ESPECIALMENTE A MINUTOS Y MINUTOS QUE SE ENCUENTRAN EN ETAPA ESCOLAR  
TODOS LOS SÁBADOS DEPORTE INDIVIDUAL Y EN GRUPO NATURAL  
CADA SÁBADO PRACTICAREMOS UNA MODALIDAD DEPORTIVA





Cap de la Policia Local, la regidora de Urbanitzacions i l'alcalde i edil de Seguretat

## Tibi implanta un nou mètode de patrullaje policial, altament eficaç

*El sistema ha sigut implantat este mes de març*

P.L. TIBI

L'Ajuntament de Tibi ha implantat un nou sistema de patrullaje policial, utilitzant les cambres de control de tràfic policials, que resulta altament eficaç per la seua capacitat tecnològica.

Es tracta d'un sistema, ideat pel Cap de la Policia Local de Tibi amb el suport de les regidories d'Urbanitzacions i Seguretat Ciutadana, que permet en temps real mostrar a la patrulla de servei qualsevol moviment en la població. Les cambres de control de tràfic de la població localitzen, amb absoluta immediatesa, moviments de vehicles a hores intempestives programades, de manera que a certes hores i certs llocs, la patrulla policial dins del cotxe, pot saber a temps real, els moviments de passos de vehicles.

El sistema ha sigut desenrotllat per una empresa de Cocentaina i implantat este mes de març i segons explica l'Oficial Cap de la Policia Local de Tibi, José Marín Alcaina, amb l'auxili de cambres de lectura de plaques de matrícula, s'ha creat un sistema que localitza i comunica en el moment, per Telegram o Email, la captura d'imatge i dades dels vehicles que passen per la població. D'esta manera,



La patrulla policial pot saber a temps real, els moviments de vehicles

“per exemple, a les 3 hores de la matinada quan un cotxe passa per la urbanització Maigmo, a l'estar dins de la franja horària de risc, immediatament llança una captura d'imatge del vehicle, permetent comprovar dades del mateix i direccionar el patrullaje policial cap a on es detecta el moviment, en previsió de prevenir qualsevol acció delictiva”.

A més, durant els mesos d'instal·lació del sistema i de proves, l'empresa ha pogut establir un programa informàtic que permet a la Policia Local crear un sistema d'alerta, que grava matrícules determinades o dades determinats de la placa de matrícula, per a detectar qualsevol cotxe

robat o vehicles relacionats amb sospitosos policials de les Forces i Cossos de Seguretat, llançant immediatament un missatge per Telegram al mòbil policial, on es rep una captura d'imatge del cotxe sospitós, confirmant visualment la seua localització en el terme municipal de Tibi.

Amb este nou mètode innovador, la regidoria de Seguretat Ciutadana, dirigida per l'alcalde José Luis Candela, manifesta que es pretén oferir a la ciutadania un control molt professional del tràfic i moviments de vehicles, que milloren el rendiment d'efectivitat policial en seguretat de les urbanitzacions dels afores i la població.

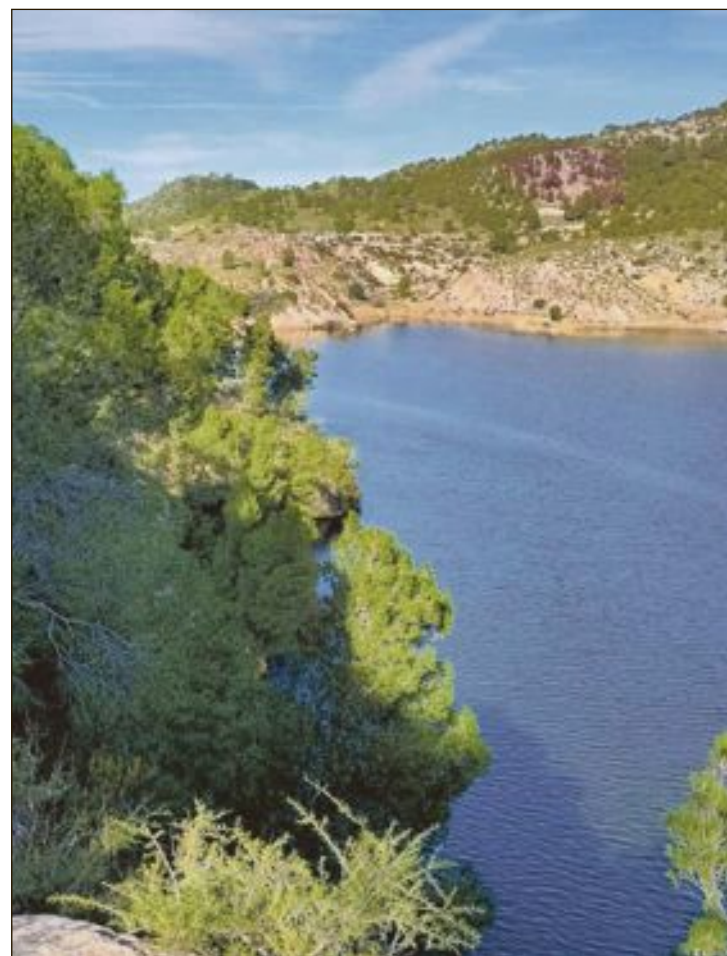

Pantano de Tibi

## Tibi obri un procés de participació ciutadana per a la protecció del Pantà

*Proposa la reclassificació com a sòl no urbanitzable protegit de la conca*

Escaparate. TIBI

L'Ajuntament de Tibi ha obert un procés de participació ciutadana sobre el pla especial de protecció del Pantà.

La proposta de Pla Especial de Protecció del Pantà de Tibi pretén la preservació dels valors ambientals, paisatgístics i culturals del seu entorn, alhora que ordena l'ús, accés i gaudi públic del paisatge a partir d'una ordenació integral de l'ús públic.

Per això, es proposa la

reclassificació com a sòl no urbanitzable protegit de la conca hidrogràfica immediata, que suposa la modificació de les vigents Normes Subsidiàries de Planejament del municipi de Tibi. La delimitació proposada es fonamenta en la conca visual que es percep des de la làmina d'aigua i, també, en realitats físiques del territori com a camins i barrancs.

L'accés a l'enquesta de participació ciutadana es pot fer a través de la web municipal.

**TODO PRENSA**  
AVDA. DE LA PAZ, 10 • IBI  
TEL. 673 045 206

**KIOSCO MONTILLA**  
desde 1967  
Mercado Central - Puesto nº 1 - IBI  
Tel: 96 655 20 78

**Giravela**  
LIBRERÍA - PAPELERÍA - COPISTERÍA  
Tlf. 96 684 52 33  
C/ Joan Fuster, 9 - Ibi

**ESCAPARATE**  
¿Aún no te anuncias con nosotros?  
Infórmate en:  
96 655 20 38 - 616 206 625

**La FRESCA FM**  
¡Estamos de moda!  
TEL. 96 556 53 53

**MATOSSES**  
CENTRO MÉDICO

### PRUEBAS COVID-19

• Pack PCR+SEROLOGÍA.....115€

• SEROLOGÍA.....55€

• TEST RÁPIDO DE ANTÍGENOS....45€

CITAS: 965 551 094 / 966 553 220  
Av. Juan Carlos I, 22, Ibi



# Arxivada la causa contra l'alcalde de Castalla pels litigis de trànsit denunciats per un policia

*El jutjat avala l'actuació de Antonio Bernabeu i desestima les denúncies per prevaricació*

Escaparat. CASTALLA

El Jutjat de Primera Instància i Instrucció n°1 d'Ibi ha acordat l'arxivament de la causa contra l'alcalde de Castalla, Antonio Bernabeu, que va ser denunciat per presumpta prevaricació administrativa per un agent de la Policia local, a compte de dos litigis de trànsit que va resoldre el primer edil, amb el suport de sengles informes dels tècnics municipals.

Aquesta és la decisió adoptada per la jutgessa, María del Carmen Felter García, que a més ha declarat firme l'auto del 20 de novembre de 2020, pel qual acordava el sobreseïment provisional i l'arxivament de les diligències prèvies. Així mateix, també s'ha exculpat a l'agent de la Policia Local, José Ramón M.A.

L'alcalde de Castalla, Antonio Bernabeu, va declarar el dimecres 24 de març en roda de premsa que "en tot moment he actuat de bona fe, a partir dels informes tècnics del departament

corresponent, i no de manera arbitrària, com ara ha ratificat la justícia". Així, el primer edil també va insistir que "la nostra voluntat sempre ha sigut la d'ajudar a tota la ciutadania de Castalla, en la mesura de les nostres possibilitats, sense incomplir cap normativa ni llei".

Els fets es remunten a l'estiu de 2019, quan un agent de la Policia Local va interposar una denúncia contra l'alcalde i a un altre dels agents per un presumpte delictes de prevaricació administrativa.

El primer edil havia eximit a dos infractors del pagament de les taxes de la grua i del dipòsit municipal de vehicles per raons 'd'eficiència administrativa'.

Per una banda, la Policia Local va sancionar a un camió de la localitat per circular sense segur ni ITV. Després de regularitzar els documents necessaris, el camió seguia retintut pel cos policial a pesar de tenir al dia tota la documentació.

Per altra part, un vehicle de l'associació Despertar, organitza-



L'alcalde, Antonio Bernabeu

ció dedicada a l'atenció de persones amb diversitat funcional, havia sigut estacionat en una zona prohibida, encara que ho va fer de manera excepcional per ser dia de mercat, si bé el lloc no estava degudament senyalitzat en eixe moment. Unes situacions que Bernabeu considerava 'injustes', per la qual cosa va adoptar les decisions oportunes per a solucionar-les, després

de rebre els informes tècnics pertinents, tal com ha quedat acreditat davant dels tribunals de justícia. En aquest sentit, Antonio Bernabeu va recalcar que "s'ha confirmat que vam actuar d'acord amb els criteris d'eficiència administrativa, amb el suport de les recomanacions dels tècnics i els seus informes, sense incórrer en cap mena de delictes ni infracció".

## BREUS

### Campanya sobre plans d'igualtat en les empreses

L'Ajuntament de Castalla ha iniciat una campanya gràfica de foment dels plans d'igualtat en empreses de la localitat, per a donar a conèixer tota la informació necessària.

L'acció està emmarcada en el I Pla Municipal d'Igualtat, en col·laboració amb Equàlitat, participació i igualtat.

La campanya informa sobre els detalls d'aquesta proposta i les passes indicades per a posar en marxa el pla d'igualtat en l'àmbit laboral. Una iniciativa beneficiosa tant per a l'empresa i la seua plantilla, com pel conjunt de la societat.

### Donació de sang el 26 de març

El local de la Tercera Edat acollirà el divendres 26 de març, entre les 17 i les 20:30 hores, una donació de sang, organitzada pel Centre de Transfusions d'Alacant.

Per a ser donant de sang s'ha de tindre entre 18 i 65 anys, pesar més de 50 quilos i no acudir en dejú.

**AUDITORIO DE CASTALLA**

**RUBEN SERRANO KALDERAS DAVID DOMINGUEZ**

**MONÓLOGOS**

**A LA CARTA**

**SÁBADO 27 MAR | 20:00H**

**COMICOS TRES ESTRELLAS**

**AYUNTAMIENTO DE CASTALLA**

**compralaentrada.com**

**ENTRADA GRATUITA - ENTRADAS SOLD ONLINE**

**Com superar l'ansietat escènica**

**Conferència a càrrec de Guillermo Dalia (Psicòleg especialitzat en músics)**

**Dimarts 6 d'Abril a les 19:00h.**

**Auditori de Castalla**

**Collabora: GENERALITAT VALENCIANA**

**Ajuda per a l'organització d'activitats culturals i artístiques**

**Organitzat per: EL SOGALL**



# El Gobierno de Castalla, en contra de la megaplanta solar en su término municipal

*La instalación que proyecta la empresa de Florentino Pérez ocuparía 2'5 veces el casco urbano junto con la zona industrial*

Pilar Luz. CASTALLA

El proyecto de una megaplanta solar de 100 MW que la empresa de Florentino Pérez pretende instalar en el término municipal de Castalla tiene nulas posibilidades de prosperar. La modificación de una norma del PGOU, aprobada en el pleno de enero de este año, con los únicos votos favorables del equipo de gobierno (Cs y PSOE), prohíbe, no solo la instalación de aerogeneradores de energía eólica, sino ahora también grandes extensiones de placas solares por su elevado impacto y agresión medioambiental.

El alcalde, Antonio Bernabeu, señala la importancia de esta norma del Plan General, porque frena el avance de cualquier proyecto como el que pretende crear el presidente del Real Madrid en Castalla, y subraya, ante el revuelo que ha provocado la noticia, que el Ayuntamiento “no ha dado ninguna autorización ni licencia a esta instalación”.

El único trámite gestionado por el Consistorio a petición de la empresa promotora, explica el primer edil, ha sido la entrega de certificaciones de compatibilidad urbanística donde se detallan las especificaciones y características técnicas del suelo donde está proyectada la planta solar. En este sentido, Bernabeu indica que se trata de terreno rural con un alto grado de protección por su valor ecológico y medioambiental.

La planta, según figura en el proyecto básico presentado por la empresa, se construiría al sureste del término municipal, con una inversión prevista de 55'7 millones de euros. Según explica el alcalde, la superficie total que pretenden abarcar es de 788 hectáreas, “2'5 veces el casco urbano de Castalla y la zona industrial”.

## A favor del autoconsumo

Sin embargo, Antonio Bernabeu, precisa que “este equipo

de gobierno no está en contra de las energías renovables” y, por ello, ha iniciado una modificación puntual en el Plan General de Ordenación Urbana (PGOU) donde se permitirán instalaciones de energía solar “con mesura y acuerdos con el entorno paisajístico y, sobre todo, para el autoconsumo”. Los trámites de la modificación puntual ya se han iniciado y deberán ser aprobados por la Consejería.

## Megaplanta solar

El promotor del proyecto FV Castalla es Cobra Concesiones, y la subdelegación del Gobierno en la provincia de Alicante acaba de sacar a información pública el proyecto, un trámite que se prolongará durante tres meses. Se trata de una central fotovoltaica de 99'99 MW y las infraestructuras de evacuación: una subestación transformadora de 30/220 kV, la línea eléctrica de 220 kV y la subestación colectora de 220 kV, todo ello en el término municipal de Castalla. En la localidad de Villena se promueve otra megaplanta solar de 140 MW, uno de los polos clave para la nueva expansión de la fotovoltaica. La inversión total del grupo de Florentino Pérez en la provincia de Alicante sumará 132 millones de euros, contando los 76'4 millones de la planta de Villena.

## Alegaciones al proyecto

Estos y otros proyectos anunciados en la provincia ya están recibiendo el rechazo de numerosos colectivos, principalmente ecologistas, dando el importante impacto negativo que tienen para la biodiversidad.

La asociación Salvatierra de Villena y Ecologistas en Acción ya han presentado alegaciones contra uno de estos proyectos, señalando que la planta en cuestión se ubica bordeando la Zona de Especial Protección de Aves de “Los Alhorines” y en torno a la “Vía Augusta” y otros yacimientos de significativo valor arqueológico.

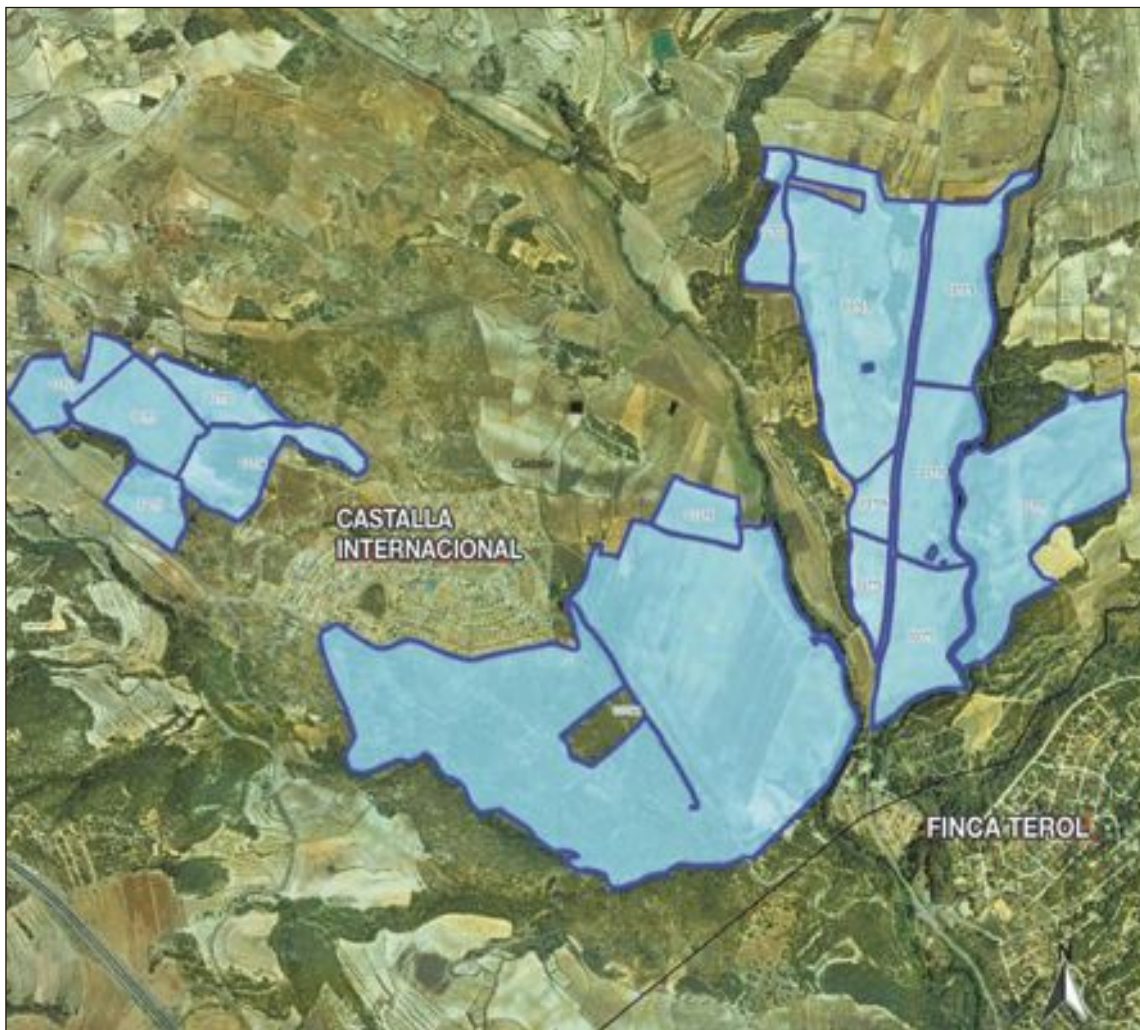

La superficie total que pretenden abarcar el proyecto es de 788 hectáreas

## Rechazo al proyecto desde Compromís-EU

P.L. CASTALLA

El grupo municipal de Compromís-Esquerra Unida ha pedido toda la información al Ayuntamiento, ya que asegura que esta macro instalación supondrá un impacto ecológico y paisajístico sin precedentes.

Explican desde el grupo municipal que, detrás de este proyecto no hay ninguna intención de fomentar el uso de las energías renovables, sino un nuevo modelo de “pelotazo urbanístico” y recuerdan que la zona donde se pretende instalar siempre

ha estado rodeada de polémica y de intereses urbanísticos.

Compromís-EU afirma que siempre ha apostado por las energías renovables pero este proyecto “convertirá a Castalla en un mar de espejos, destruyendo un hábitat natural y rural y cambiando nuestro paisaje, con el efecto medioambiental irreparable que supone”.

Por eso, exige al Ayuntamiento que tome las medidas pertinentes y la formación política se pone al servicio de la ciudadanía para “hacerle frente y proteger nuestro patrimonio”.

## Recogidas más de 2.500 firmas contra la planta solar

Vecinos de Castalla han iniciado una recogida de firmas en la plataforma change.org contra el proyecto que la multinacional ACS ha presentado al Gobierno Valenciano para construir una planta solar fotovoltaica con dimensiones gigantescas en el valle de Castalla. Bajo el lema ¡No a la megaplanta solar que destroza la naturaleza y nuestra comarca! la plataforma había conseguido al cierre de esta edición 2.535 firmas, de la cinco mil que están pidiendo.

Para la plataforma vecinal este proyecto es un caso obvio de Greenwashing, ecoblanqueo o marketing verde.

**onda 15**  
106,0 FM  
*Uniendo comarcas*  
Carrer Mig, 24 • Castalla  
Tels. 96 556 06 01 - 865 522 453

**Guillem**  
Agencia Inmobiliaria  
  
688 98 33 66

**MOVITEL TV**  
CONTIGO DESDE 1987  
**TU PROVEEDOR DE FIBRA ÓPTICA**  
  
Castalla (Alicante) C/Constitución, 18  
Tel: 9665600607 - WhatsApp: 684413141  
Consultar nuestra web: www.movitel.tv





## Onil commemora el Dia de la Dona amb activitats socials i participatives

*Les Ames de Casa reben el premi al millor cartell en el concurs de la Federació Provincial d'Alacant*

Escaparat. ONIL

Onil va celebrar el Dia Internacional de la Dona de una manera molt especial. Amb el logic objectiu de donar més visibilitat a les dones, des de la Regidoria de Serveis Socials del Ajuntament d'Onil es van organitzar algunes activitats amb la col·laboració de la comunitat educativa local, l'alumnat del Batxillerat d'arts de l'IES La Foia i la població en general.

Desde esta regidoria es va animar a la ciutadania a organitzar una manifestació violeta als balcons i fassanes amb totes les mesures sanitàries.

Además, al centre cultural així com als corredors de l'IES La Creueta es va dur a terme una interessant exposició de cartells del Dia de la Dona realitzats per l'alumnat de 1er de Batxillerat de l'IES La Foia.

La regidora de Serveis Socials, Cristina Bodí, ha explicat que

“comunicar a través de l'art sempre te major alcanç, ja que es tracta d'un llenguatge universal”.

Les participants en el Taller de Memòria Activa van treballar les Dones de la Meua Vida amb el resultat van elaborar un video que han fet arribar als centres educatius per poder fer un intercanvi intergeneracional de la figura de la Dona al llarg de la història.

Cristina Bodí ha ressaltat, sobre tot, el treball que des dels centres

educatius de la localitat han realitzat amb el seu alumnat. Amb el lema *Les dones de la meua vida*, “han ajudat a donar a les dones el lloc i la visibilitat que mereixen dins de la nostra societat i amb el resultat d'aquest treball han engalanat balcons i finestres per fer que Onil fora un poble Violeta, convençuts que ha obert l'oportunitat de parlar de dones, reflexionar sobre dones i descobrir les dones de les seues vides”, matiza la regidora y agra-

deix a tota la comunitat educativa que fan possible aquestes tasques.

Per otra part i coincidint amb aquesta data, també se han rebut la notícia que el cartell presentat per les Ames de Casa amb el nombre Lucentum va quedar guanyador en el concurs de la Federació Provincial d'Alacant, motiu pel qual la regidora ha volgut felicitar al este colectiu “per la seua llavor i implicació per les causes tant necessàries.”

SIETE COMEDIANTES TEATRO presenta

# LA VENTOLERA

La comedia postuma de los Hermanos Quintero

Nunca una muerte había provocado tantos embrollos

Sábado 27 de marzo, a las 19:00 en el C. Cultural Eusebio Sempere. Reservas al 616 113 153 wasap o en el C. Cultural. Aforo limitado, entrada gratuita.

Onil 2021 - Conferencia

## ¿Por qué cambia de fecha la Semana Santa?

26 de marzo a las 19:00 h. en el Palacio del Marqués de Dos Aguas

A cargo del profesor Dr. Enrique Aparicio Arias  
Escuela Politécnica Superior - Universidad de Alicante



# El Ayuntamiento ultima los trámites para remitir a Medio Ambiente el plan de limpieza forestal

Escaparate. ONIL

El Ayuntamiento de Onil ha instado a los vecinos con parcelas forestales afectadas por el temporal de enero de 2020 que no hayan firmado la autorización para la limpieza de sus terrenos, a que se acerquen al consistorio para finalizar los trámites.

Aunque esta autorización de los propietarios es individual y voluntaria, sí que es de obligado cumplimiento la limpieza de cada una de las superficies particulares en las que han quedado gravemente afectadas por la dana del año pasado.

En este sentido, la concejal de Medio Ambiente María José Sán-

chez, ha explicado a este periódico que “se ha dado un plazo de tres semanas a los vecinos y este viernes 26 de marzo se acaba dicho plazo, por lo que queremos remitir toda la documentación a la Conselleria de Medio Ambiente”.

La edil ha señalado que una vez enviado el plan de limpieza y deforestación a la conselleria, esta tendrá aproximadamente un mes para dar la autorización a la empresa que acometerá los trabajos de limpieza.

Sánchez ha vuelto a subrayar la mediación realizada por el consistorio para que el coste económico para los vecinos afectados por estos trabajos sea cero,

“ya que la limpieza de las parcelas se compensaría con el resultado de la materia prima obtenida para, posteriormente, reutilizarla como biocombustible”, concreta la edil.

María José Sánchez detalla que “todos los trabajos de limpieza forestal estarán supervisados por técnicos de la Conselleria de Medio Ambiente con el objetivo de asegurar que sean correctos y no deterioren todavía más la masa forestal”.

## Biosilva realizará la limpieza forestal

Como ya adelantó Escaparate, la empresa jienense Biosilva será la responsable de acometer los



Técnicos de Medio Ambiente supervisarán los trabajos de limpieza forestal

trabajos de limpieza y deforestación en los terrenos particulares,

sobre todo los de pequeñas dimensiones.



Visita al Refugio Antiaéreo  
DOMINGO 28 DE MARZO  
de 11h a 14h

## 28 de marzo, Día de las Víctimas de la Guerra Civil y del franquismo

La concejalía de Turismo del Ayuntamiento de Onil ha organizado una jornada el 28 de marzo, Día de las Víctimas de la Guerra y el franquismo.

Desde este área se ha programado, por un lado, visitas guiadas al refugio antiaéreo, con una limitación de cuatro personas en cada una de las entradas, que se harán de forma consecutiva cada 30 minutos, con reserva previa al teléfono 606 023 307.

También está organizada una exposición del final de la Guerra Civil en el claustro del Palacio, que permanecerá abierta del 27 de marzo al 18 de abril.



## Alumnos del IES La Creuta comienzan las actividades extraescolares

Alumnos de 1º, 2º y 3º de la ESO del IES La Creuta han comenzado las actividades complementarias programadas por la Concejalía de Educación del Ayuntamiento de Onil en el Trail Nature.

Organizados en grupos de diez jóvenes, el objetivo es que estas actividades, que durarán hasta el 31 de marzo, sirvan como “terapia colectiva” tras duros meses de restricciones. Tal y como apunta la edil María José Sánchez “los estudiantes han tenido que sobrellevar el impacto emocional y físico derivado de las medidas sanitarias impuestas”.

### BREVE

## Servicios Sociales amplía el Servicio de Ayuda a Domicilio

El área de Servicios Sociales del Ayuntamiento de Onil ha ampliado la asistencia a las personas que, en situación de dependencia reconocida, necesiten apoyo para el ejercicio de su autonomía y requieran asistencia para continuar en su entorno habitual.

Hasta el momento, el ayuntamiento ofrecía el SAD municipal y la prestación vinculada al servicio SAD de dependencia, por lo que este nuevo servicio, puesto en marcha en enero, aumentará la atención de casos de forma progresiva, según ha informado la edil Cristina Bodí Juan.

El Servicio de Ayuda a Domicilio es un servicio de carácter social que, a través de personal cualificado, ayuda a nivel preventivo, educativo y asistencial a personas y/o núcleos de convivencia para mejorar una mayor autonomía e integración en su entorno.

  
**AVENIDA**  
Librería - Papelería  
**NINES**  
www.librerianines.es - info@librerianines.es  
C/ Pared del Real, 6 - ONIL - Tel. 96 556 47 40

ASESORÍA INTEGRAL DE EMPRESAS  
**FLEONIL S.L.**  
Fiscal, Laboral, Empresarial y Financiero  
Av. Constitución, 27 - 2º Dcha. • fleonil@fleonil.com  
Tel. 96 655 78 79 - Fax: 96 556 47 93 • ONIL

Tu Cervecería, Cafetería, Bar  
  
**TAPAS CASERAS DE ELABORACIÓN PROPIA**  
**TERRAZA TODO EL AÑO**  
Reserve mesa para toda clase de eventos  
Av. de la Paz, 11 • Onil • 965 037 667 - 687 663 461



# Deporte

Envía la información de tu equipo, club o logros deportivos personales a: [deportes@escaparedigital.com](mailto:deportes@escaparedigital.com)

## Las gimnastas María Santoyo y Carla Valero se consagran como deportistas de élite en el Campeonato de España Absoluto de Conjuntos

*Las ibenses fueron subcampeonas e hicieron historia al formar parte de uno de los primeros conjuntos mixtos de la gimnasia rítmica*

Izan Villaverde. DEPORTES

El centro de tecnificación Colonial de Valencia acogió la semana pasada el Campeonato de España Absoluto de Conjuntos referente al año 2020, el cual tuvo que ser postergado debido a la exponencial incidencia del Covid-19 que se vivió en el país los pasados meses. En este, participaron las gimnastas ibenses María Santoyo y Carla Valero, quienes se clasificaron tras proclamarse campeonas provinciales y autonómicas el pasado mes de diciembre.

En el campeonato, Santoyo y Valero, junto a su conjunto

mixto con el que hicieron historia al ser uno de los pioneros en el sector, lograron colocarse en la segunda posición tras finalizar un primer pase con una excelente puntuación de 19'300. No obstante, debían de igualar o mejorar su marca en el segundo pase si querían seguir compitiendo por el torneo. En dicho pase, las gimnastas ibenses rozaron la perfección en su segundo ejercicio obteniendo un sobresaliente puntaje de 22'350 con el que se consagraron como Subcampeonas de España Absoluto Senior Mixto, siendo tituladas como deportistas de élite en el acto.



B M X



Además de Marc Carbonell (a la izquierda con su trofeo), en la prueba murciana también participaron los ibenses Hugo López Vizcaíno, Pablo Fernández Montalbán y Alejandro Verdú Martos



## El ibense Marc Carbonell se alza con un tercer puesto en categoría 5/6 años en BMX en Mazarrón

Escaparate. DEPORTES

El jovencísimo corredor ibense Marc Carbonell Bernabéu consiguió alzarse con un tercer puesto en categoría Promesa 5/6 años durante el Campeonato de España de MBX celebrado en Mazarrón los días 20 y 21 de marzo.

Marc también destacó en la prueba del domingo ocupando una 4ª posición, tras caer en una de las mangas.

Además de Marc Carbonell, en la prueba murciana también

participaron cuatro deportistas de Ibi en diferentes categorías. En Benjamín 7/8 años, Hugo López Vizcaíno consiguió un 13º puesto. Pablo Fernández Montalbán, en Benjamín (9/10 años) de primer año, llegó a semifinales ambos días. El segundo día cayó en esta fase y ocupó la 11ª posición. Mientras que Alejandro Verdú Martos, en categoría cadete (15/16 años), cayó en semifinales tras un adelantamiento de otro corredor, y el domingo llegó a la final donde ocupó una meritoria 7ª posi-

ción. Todos los corredores compiten en clubes externos a la localidad ya que en Ibi no hay entidad deportiva de este deporte ni instalaciones para practicarlo.

El Campeonato de España de Mazarrón aglutinó ese fin de semana a 150 participantes de todo el territorio español. La cita murciana se ha convertido en todo un referente en esta modalidad deportiva. La próxima prueba de MBX se organizará en Terrasa los próximos 10 y 11 de abril.

B Á D M I N T O N



Jordi Carrión junto a su compañero de equipo Ignacio Fernández

## Medalla de oro en Parabádminton para el ibense Jordi Carrión

Izan Villaverde. DEPORTES

El deportista procedente de Ibi viajó hasta Vitoria para participar en el II Circuito Nacional de Parabádminton e Inclusivo, donde Carrión participó en representación del Club Bádminton Aspe junto a su compañero de equipo Ignacio Fernández, del Club Bádminton Athlos Ourense, tanto en la modalidad individual como en dobles masculino.

En individuales, Carrión logró hacerse paso entre sus rivales, mas no pudo entrar dentro del podio, quedándose cerca de este con un más que merecido quinto puesto.

No obstante, en dobles masculino Carrión y Fernández no tuvieron rival que lograra frenar su juego de alto nivel, consiguiendo la medalla de oro del torneo y alzándose con el campeonato en una difícil temporada condicionada por la pandemia.



FÚTBOL SALA

# El Futsal Ibi se hunde en la clasificación en un fin de semana negro para los de Libe Casado

Izan Villaverde. DEPORTES

El pasado fin de semana el pabellón Rubén Plaza de Ibi acogió dos encuentros pertenecientes a la 2ª División B del Fútbol Sala español que eran cruciales para el Futsal Ibi si querían aferrarse a la lucha por el ascenso. No obstante, el Unión Tres Cantos y el C.D.E Mejorada terminaron de hundir a la escuadra ibense en el fondo de la clasificación tras llevarse los tres puntos en sus respectivos partidos.

La primera derrota la provocaría el Unión Tres Cantos en un partido muy injusto para los de Libertad Casado. Los visitantes se valieron de dos ocasiones de peligro para perforar por partida doble la portería defendida por Tete. El primer gol vendría en los segundos finales de los primeros 20 minutos tras una falta muy bien tirada por el jugador madrileño, y el segundo llegaría en la segunda parte tras un potente chut desde fuera del área imposible de parar para el

guardameta ibense. Por su parte, los ibenses dominaron todas las pautas del encuentro y jugaron los 40 minutos en campo rival. Sin embargo, las ocasiones no acabarían de materializarse en goles y esa falta de eficacia les acabó por sentenciar.

Al día siguiente, se disputaría el Futsal Ibi - C.D.E Mejorada, encuentro entre los dos colistas de la competición. Los de Libertad Casado tenían la necesidad de ganar para evitar ser rebasados por el conjunto madrileño en la clasificación, pero no pudieron evitar recibir una dura derrota.

El comienzo del encuentro fue claramente para los visitantes, quienes marcaron dos goles en apenas 7 minutos haciendo gala de su alta capacidad para realizar contraataques. Sin embargo, los ibenses se metieron en el partido en la jugada posterior al segundo gol del C.D.E Mejorada por mediación de Alpi tras una gran jugada combinativa por parte de los de Libertad Casado. El resto de la primera parte sería

dominada por un Futsal que luchaba por volver a poner las tablas sobre el luminoso y que lo conseguiría a falta de 3 minutos para el descanso gracias a Mario, quien recibió un pase en la frontal del área y lanzó un potente chut raso que perforó la portería rival, llevando a su equipo a los vestuarios con un 2 - 2 en el marcador.

En la segunda parte, Mario se haría con el doblete al poco de volver a rodar la pelota sobre el parqué aprovechando un rebote que vino propiciado por un chut de Guillen que tocó la madera, adelantando a su equipo y acercándolo a la conquista de los 3 puntos. No obstante, sería poco después de este gol cuando el partido se vería manchado por una fuerte polémica arbitral, pues en cuestión de 6 minutos los ibenses recibieron dos expulsiones, de Tete y Guillen respectivamente, por unas rigurosas jugadas que condicionaron totalmente el encuentro, ya que los madrileños aprovecharon que contaban con más jugadores



IZAN VILLAVERDE

sobre el parqué para volver a empatar el partido y terminaron desmoralizando totalmente a los jugadores de Libertad Casado, lo cual propició que en cuestión de 5 minutos el conjunto visitante

marcara 3 goles con los que impusieron un duro e irreal resultado de 3 - 6 en el marcador, suponiendo la tercera derrota consecutiva del Futsal Ibi en liga.

FÚTBOL



Una victoria ante el Ollería y un empate en Alberic sitúan al Rayo Ibense en la quinta posición de la tabla

## El Rayo puntúa sin mucho brillo en una semana cargada de encuentros

Izan Villaverde. DEPORTES

El conjunto ibense necesitaba acabar con la mala racha de derrotas que venía cosechando en las últimas jornadas ligueras, y la semana pasada suponía un momento de inflexión para hacerlo. Los de Dani Pina tuvieron que enfrentarse en un primer momento ante L'Ollería F.C en el Vilaplana Mariel para posteriormente viajar hasta Alberic, donde cayeron la pasada campaña en los playoffs de ascenso a Tercera División, con la intención de medirse ante el C.E Alberic.

El partido ante los ollerenses lo definió Javi Moreno, central del Rayo Ibense, con un gol importantísimo para su equipo en el minuto 22 que supuso el único tanto en un encuentro donde ninguno de los dos equipos pudo implantar su juego sobre el césped.

En la salida a Alberic, los de Dani Pina volvían a repetir la pesadilla que vivieron en dicho campo la temporada pasada en el polémico encuentro con el que finalizaron los playoffs de ascenso a Tercera División, pues los ibenses fueron incapaces de

doblegar a los alberiquenses en un partido que acabó con empate a 0 donde los guardametas supieron parar las pocas ofensivas de peligro de sus rivales.

Con estos 4 puntos cosechados la pasada semana, la U.D Rayo Ibense asciende hasta la quinta posición en la clasificación mirando ya hacia los puestos de playoff que se sitúan 7 puntos por encima suya. El Rayo contará con una nueva oportunidad para hacerse con los 3 puntos el próximo domingo a las 17:00h ante la U.D Alginet.

NATACIÓN



Macarena Esteve Colomer, entre dos de sus compañeros

## Macarena Esteve, bronce en el Campeonato de España de Natación Adaptada por Comunidades Autónomas

Izan Villaverde. DEPORTES

La nadadora perteneciente al Club Aquarium se desplazó el pasado fin de semana a la piscina olímpica La Salera de Castellón de la Plana en representación de la Comunidad Valenciana para disputar el Campeonato de España de Natación Adaptada por Comunidades Autónomas.

La castelluda se lució en la

categoría de relevos 4x100m, donde consiguió hacerse con un puesto en el podio de dicha categoría, luciendo la medalla de bronce y consagrándose como tercera de España en un año 2021 plagado de éxitos para Esteve Colomer, en el cual ya ha logrado romper récords personales en categorías como los 50m libres y en el que aspirará a seguir cosechando victorias.



LIBRO CONMEMORATIVO

# 50 años de baloncesto federado en IBI

TEIXERETA  
Club Baloncesto

A la venta en quioscos y librerías a partir  
del jueves 1 de abril... ¡RESÉRVALO YA!

P.V.P.  
**12€**





La Universidad de Alicante conmemora el 79 aniversario de la muerte del poeta Miguel Hernández

Página 20

## LIBROS

**TOMÁS NEVINSON**  
JAVIER MARÍAS

Tomás Nevinson, marido de Berta Isla, cae en la tentación de volver a los Servicios Secretos tras haber estado fuera, y se le propone ir a una ciudad del noroeste para identificar a una persona, medio española y medio norirlandesa, que participó en atentados del IRA y de ETA diez años atrás. Estamos en 1997. El encargo lleva el sello de su ambiguo jefe Bertram Tupra, que ya, mediante un engaño, había condicionado su vida anterior. Una reflexión sobre los límites de lo que se puede hacer.

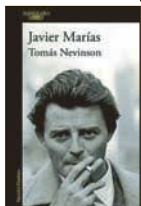

## LOS MÁS LEÍDOS

Se ahogarán en las lágrimas de sus...J. Anyuru  
Biografía provisional de Mose Eakins...Evan Dara  
Hamnet...Maggie O'Farrell  
Deja que el viento se lleve mis cenizas...Inés Arias  
Sacrificios humanos...María Fernanda Ampuero  
Librerías consultadas: Miralles, Plumier

E-MAIL: info@libreriaplumier.com

## PLUMIER

Colaborador en la crónica literaria  
Constitución, 6 AC • Tel. 96 555 05 16 • IBI

## DISCOS

**ASSEMBLY**  
JOE STRUMMER

Assembly es un recopilatorio de Joe Strummer, donde presenta sus mejores temas, cuidadosamente seleccionados, los más aclamados por sus seguidores y rarezas guardadas entre los archivos personales de Joe Strummer, "Coma Girl", "Johnny Appleseed" o "YallaYalla" (con su banda The Mescaleros) hasta su interpretación icónica del clásico de Bob Marley "Redemption Song". También contribuciones a bandas sonoras como "Love Kills" (extraída de la película de 1986, "Sid and Nancy").

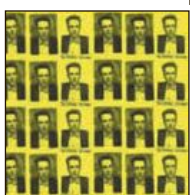

## LOS MÁS OÍDOS

El madrileño...C. Tangana  
11 razones...Aitana  
Mis manos...Camilo  
Revelación...Selena Gomez  
Future nostalgia...Dua Lipa



## CINE

**NOMADLAND**  
CHLOÉ ZAO

Tras el colapso económico de una zona rural en Nevada, Fern (Frances McDormand) decide subirse a su furgoneta y echarse a la carretera convertida en una nómada moderna, dispuesta a descubrir cómo es la vida en los márgenes de la sociedad convencional. Nomadland es el tercer largometraje de la directora Chloé Zhao, y cuenta con los nómadas reales Linda May, Swankie y Bob Wells, que hacen de mentores y compañeros de Fern en este viaje por el inmenso paisaje del Oeste de Estados Unidos.

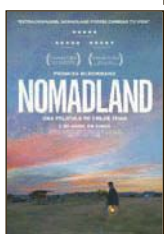

## EN CARTELERIA

Libertad...Enrique Urbizu  
Monster hunter...Paul W.S. Anderson  
Mr. Hand Solo...Héctor Romance  
Olvido y León...Xavier Bermúdez  
Un efecto óptico...Juan Cavestany



# La cerámica da mucho juego, exposición de 39 piezas inspiradas en el juguete

Creadas por los miembros de la Asociación Nacional de Profesionales de Cerámica

La cerámica da mucho juego es el título de la nueva exposición que podrá visitarse en el Museo Valenciano del Juguete entre el 27 de marzo al 20 de junio de 2021.

Esta muestra, enmarcada en las actividades del XXX aniversario del Museo es muy especial, ya que presenta 39 piezas de cerámica inspiradas en el juguete educativo y/o decorativo, realizadas por miembros de la Asociación Nacional de Profesionales de Cerámica ANPEC. Esta asociación con proyección internacional está vinculada a importantes centros de producción ceramista con gran tradición, como Manises, en la Comunidad Valenciana.

La cerámica da mucho juego se centra en el recuerdo y en las vivencias personales de 42 autores y autoras cuya intención es crear una conexión mágica entre el espacio expositivo del Museo del Juguete, los objetos creados y las personas que se acerquen a este mundo tan singular.

Las piezas cerámicas han sido creadas específicamente para esta exposición, inspiradas en un



Cerámica de Carmen Marco



Cerámica de Enrique Orts

mundo tan sugerente como el de la creatividad, la fantasía y la ilusión en torno al juguete.

La Asociación Nacional de Profesionales de Cerámica, ANPEC es una entidad sin ánimo de lucro que nació en los años 90.

Actualmente cuenta con más

de 170 socios y socias de toda España.

Sus objetivos principales son aunar a los y las ceramistas para que compartan experiencias y conocimientos cerámicos y mostrar obras cerámicas para fomentar y divulgar las diferentes formas de expresión de la cerámica,

tanto artesana, artística, técnica, como de diseño o construcción, entre otras.

Entre sus actividades principales destacan los encuentros cerámicos, exhibiciones y demostraciones de alfarería a torno, talleres, cursos, ferias, actividades culturales y exposiciones.



Las inscripciones finalizan el 15 de abril

## Convocada la V edición de la exposición colectiva Històries de Joguets

El Museo Valenciano del Juguete de Ibi en colaboración con la Asociación Cultural Engafat y con el apoyo del Ayuntamiento de Ibi, organizan la quinta convocatoria para la exposición colectiva Històries de Joguets.

Al igual que las anteriores, se trata de una convocatoria abierta a creadores y creadoras de cualquier ámbito con el objetivo de ofrecer una visión artística

de los juguetes cuya fabricación fue la principal ocupación de las gentes de la zona de la Foia de Castalla durante muchos años.

Las inscripciones para participar pueden tramitarse hasta el 15 de abril y la recepción de las obras finalizará el 15 de junio.

La cuarta edición congregó a 58 artistas y diseñadores de dentro y fuera de la provincia de Alicante y se expusieron un total de 49 obras.



## La falla de Sant Jaume visita el Colegio del Arte Mayor de la Seda en Valencia

La falla Colla Colivenca de Sant Jaume de Onil visitó el domingo 21 de marzo el Colegio del Arte Mayor de la Seda en Valencia.

Invitada por esta institución valenciana, la colla se ha sumado a una campaña de apoyo a la indumentaria valenciana en una de las actividades programadas en la capital del Turia.

La comitiva colivenca, una de las pocas collas de Alicante que pudieron viajar a Valencia, hizo entrega de una muñeca fabricada en Onil como símbolo industrial local.

Los miembros de la Falla San Jaume, con la fallera mayor de Onil, Neus Rajadell Fernández, visitaron también la Basílica de la Mare de Déu.





## La Universidad de Alicante conmemora el 79 aniversario de la muerte del poeta Miguel Hernández

El domingo 28 de marzo se cumplen 79 años de la muerte del poeta Miguel Hernández en la cárcel de Alicante. Con este motivo, el vicerrectorado de Cultura, Deporte y Extensión Universitaria ha organizado un homenaje en torno a su figura y su obra, integrado por una conferencia impartida por el catedrático José Carlos Rovira, una lectura poética virtual y una muestra de fragmentos y traducciones de poemas de Miguel Hernández.

La muestra se abrió al público el jueves 25 de marzo en la Sala Tránsito del Campus (Hall

Aulario II) y permanecerá abierta hasta el 31 de mayo.

La conferencia *El tiempo final de Miguel Hernández y la autobiografía poética*, a cargo del catedrático José Carlos Rovira, tendrá lugar el viernes 26 a las 19 horas en la Sede Ciudad de Alicante (C /San Fernando, 40), presencial con aforo limitado, por lo que también se ofrecerá *online*.

Tras la conferencia, se proyectará una lectura poética virtual con el título *Eterna sombra*, a cargo de alumnos de la Universidad de Alicante y la Universidad de Bucarest.

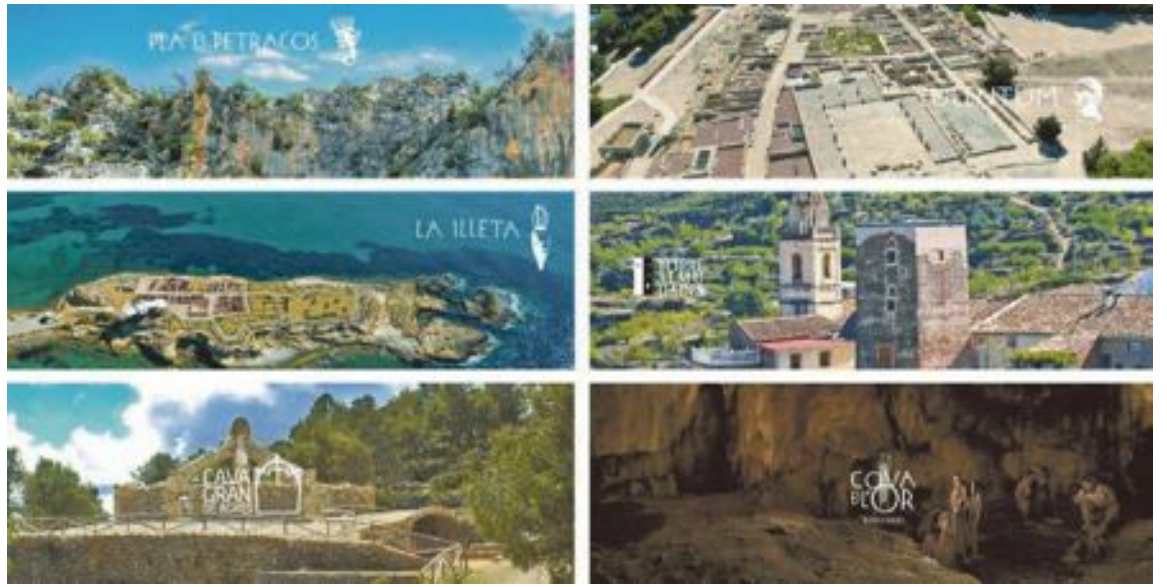

Lugares donde se han encontrada las piezas que ahora se exponen en el museo alicantino

## El MARQ consolida su apuesta digital con nuevos contenidos sobre el patrimonio arqueológico

El Museo Arqueológico de Alicante ha puesto en marcha una nueva propuesta digital para facilitar el acceso al patrimonio arqueológico alicantino a través de internet. Desde el 23 de marzo, los usuarios disponen de nuevos contenidos *online* en forma de videos, post y fichas técnicas detalladas que se actualizarán día a día.

En el apartado 'MARQ Pieza a Pieza' de la página web se ofrecen "cápsulas" con las características y curiosidades de las piezas más relevantes de la colección que atesora el centro alicantino, así como detalles de los hallazgos realizados en los yacimientos y monumentos como el Tossal de Manises Lucentum, la Illeta dels Banyets,

la Torre Almohade de Almudaina, la Cava Gran de Agres, el Santuario Pla de Petracos y la Cova de l'Or.

Mediante esta iniciativa, el MARQ pretende poner de relieve el carácter didáctico de la ciencia de la arqueología, contada de manera sencilla, amena y muy rigurosa, gracias a la colaboración del equipo de arqueólogos.

**cantaJuego**

«TE EXTIENDO MI MANO»

93RA 2020 / 2021

COLABORA: P. TEATRO RÍO

IBI

TEATRO RÍO

25 ABRIL 2021

17.00H.

ENTRADAS: taquillas del teatro

SÍGUENOS EN: C, F, T, I, B, N, S, Y, W, X, Z

DOMINGO 25 ABRIL - 2021 17:00 H.

TEATRO RÍO

VENTA DE ENTRADAS: WWW.BACANTIX.COM

TAQUILLAS: del teatro teatro río

TELÉFONO: 966 11 11 11 y 966 11 11 11

**AHORA**

ES EL MOMENTO PARA LA SOLIDARIDAD Y EL RESPETO

**AHORA IBI.**

Agencia de IBI



## TELÉFONOS DE INTERÉS

### BIAR

AMBULANCIA	96 580 30 68
AYUNTAMIENTO	96 581 03 74
BOMBEROS	112
CENTRO DE SALUD	96 581 11 65
CORREOS	96 581 11 66
CRUZ ROJA	96 581 08 10
FARMACIA	96 580 20 12
GUARDIA CIVIL	96 581 01 70
OFICINA DE TURISMO	96 580 03 87
PRACTICANTES BIAR	96 581 11 77
POLICIA LOCAL	96 581 06 84
POLICIA LOCAL	96 581 13 60

### CASTALLA

AYUNTAMIENTO	96 656 08 10
CÁRITAS PARROQUIAL	96 656 08 01
CASA DE LA CULTURA	666 955 963
CENTRO DE SALUD	96 556 00 28
CORREOS	96 556 13 66
GUARDIA CIVIL	96 556 09 36
GUARDIA CIVIL	96 556 00 29
ONDA 15 RADIO	96 556 06 01
POLICIA LOCAL	96 556 10 76
TAXI	627 951 724

### IBI

AYUNTAMIENTO	96 555 24 50
BOMBEROS	112
C. DE SALUD 1 CITA PREVIA	96 652 87 00
CENTRO DE SALUD 2	96 652 86 50
C. DE PLANIF. FAMILIAR	96 555 46 47
C. SOCIAL POLIVALENTE	96 655 09 34
C. CULTURAL DE LA VILLA	96 555 46 50
MUSEO DEL JUGUETE	96 655 02 26
MUSEO DE LA BIODIVERSIDAD	96 655 31 68
CORREOS	96 555 23 90
CRUZ ROJA URGENCIAS	96 555 22 21
ESCAPARATE	96 655 20 38
GUARDIA CIVIL	96 655 35 21
OFICINA DE EMPLEO	96 655 33 82
PARADA DE TAXIS	96 555 42 19
POLICIA LOCAL	96 555 00 78
RADIO IBI	96 555 31 81
SERVICIOS SOCIALES	96 555 46 11
AMBULANCIA SVB	112

### ONIL

AYUNTAMIENTO	96-654 4745
BOMBEROS	112
C. CULTURAL DE LA VILLA	96 655 73 05
CENTRO DE SALUD	96 655 76 29
CORREOS CAJA POSTAL	96 556 49 93
GUARDIA CIVIL	96 556 40 10
LA FRESCA FM RADIO	96 556 53 53
POLICIA LOCAL	96 556 40 01

### TIBI

AYUNTAMIENTO	96 561 70 86
CASA DEL MÉDICO	96 561 71 02
FARMACIA	96 561 71 03
POLICIA LOCAL	96 561 72 29
PRACTICANTE	96 561 71 02
PRACTICANTE	96 561 71 74

## FARMACIAS DE GUARDIA IBI

<b>VIERNES 26</b>	LDA. JULIA ROMERO VILLA C/ Constitución, 15
<b>SÁBADO 27</b>	LDA. M <sup>a</sup> DEL MAR BONMATÍ GÓMEZ C/ Jaime I, 5
<b>DOMINGO 28</b>	LDO. J. PELEGRÍN CARCELÉN Avda. Miguel Hernández, 37
<b>LUNES 29</b>	LDA. INMACULADA JIMÉNEZ C/ Médico Anguiz, 2
<b>MARTES 30</b>	LDA. ISABEL BONILLO C/ Les Eres, 71
<b>MIÉRCOLES 31</b>	LDO. DIEGO MARTÍNEZ-GUINEA C/ Mayor, 31
<b>JUEVES 1</b>	LDA. MÓNICA COLOMA Avda. La Paz, 41
<b>VIERNES 2</b>	LDA. PILAR PAYÁ FERRÁNDEZ Avda. La Paz, 2

### Farmacias Castalla

Ldo. F. Blas Carrillo -Convento, 18-, del 22 al 28  
Lda. Carmen Márquez -Constitución, 71-, del 29 al 4  
Francisca Miralles -Av. de Onil, 58-60, del 5 al 11  
Lda. Eva Alonso -Tr. Q. Camins, 12-, del 12 al 18

### Farmacias Onil

Ldo. Andrés M<sup>a</sup> Asensio -Constitución, 17-, del 22 al 28  
Lda. Ángela Martí -El Portal, 11-, del 29 al 4  
Lda. Inmaculada Gimeno -Av. de la Paz, 36, del 5 al 11

## Sanidad inicia la atención presencial en los centros de salud

La Conselleria de Sanidad Universal y Salud Pública, a través de la dirección general de Asistencia Sanitaria, ha remitido a todos los departamentos de salud la actualización de las medidas organizativas de hospitales y centros de salud acorde a la situación epidemiológica.

Se ha dado orden de que se pueda realizar cualquier actividad programada (incluyendo consultas e intervenciones quirúrgicas) atendiendo siempre a los planes de contingencia de cada departamento y favoreciendo progresivamente la actividad presencial, sin menoscabo de la realización de consultas no presenciales y telemedicina para evitar desplazamientos innecesarios de los pacientes.

También se podrán retomar las actividades grupales o comunitarias de promoción, prevención de la salud o autocuidado de forma

presencial, siempre que se garanticen las medidas preventivas y con un aforo máximo del 30%.

El objetivo de estas nuevas medidas es flexibilizar la presencia en los centros sanitarios de pacientes, familiares y otros agentes sociales. Así, en el caso del acompañamiento a pacientes ingresados en hospitales, se permitirá un máximo de dos personas, que serán siempre las mismas y que deberán alternarse entre sí, de manera que permanecerá en la habitación una sola de ellas.

También se han modificado las medidas dirigidas a mujeres a lo largo del proceso de embarazo, parto y puerperio, que podrán estar acompañadas por una persona, excepto durante la realización de una cesárea, siempre y cuando se pueda garantizar la distancia mínima entre personas de 1'5 metros.



Se podrán retomar las actividades grupales o comunitarias de promoción, prevención de la salud o autocuidado

## EL TIEMPO

	VIERNES 26 mar.	SÁBADO 27 mar.	DOMINGO 28 mar.	LUNES 29 mar.	MARTES 30 mar.	MIÉRCOLES 31 mar.	JUEVES 1 abr.
	17° 10°	13° 8°	16° 7°	17° 6°	15° 7°	18° 8°	20° 10°
06:00	11°	9°	8°	8°	8°	10°	12°
14:00	17°	13°	16°	17°	15°	18°	20°
20:00	13°	9°	10°	10°	11°	14°	15°
Lluvia	0 mm	0 mm	0 mm	0 mm	0 mm	0 mm	0 mm
Viento	13 km/h	19 km/h	11 km/h	15 km/h	16 km/h	14 km/h	10 km/h

## SUDOKU

	4		3			7		
	3	8		6	4			
	5			7				6
			4		7	3		9
						2	1	
							7	8
	7		8	1	6	9	4	3
	1			9			2	
3	6						5	

**MIÉRCOLES**  
**Día del Cliente**  
EN DOMICILIO

**6.50** Pizza o pasta  
postre o bebida

**PastaMania**  
**96 555 40 83**

**Limpiezas GARVI s.l.**

una solución para cada necesidad

- Contratos de Mantenimiento
- Centros Oficiales
- Calefías
- Oficinas
- Limpieza de Circulantes
- Fachadas
- Conservación de techos de Alcantarilla y Tuberías
- Extracción de fosas sépticas y Pozos Negros
- Servicios Especiales de Pulidos y Aborillados

Pol. Ind. L'Alfaç II • C/ Cuenca, 32 • IBI  
Tels. 96 655 17 26 - 96 655 17 27  
Móvil: 610 419 655 • Fax: 96 655 17 27

**mi Sabores**  
GOLOSINAS... Pan, Bollería, Pastelería, Helados, Bebidas

**Ibi**  
Doctor Ferrán 1  
Enfrente Plaza Sanchis Banús  
602 240 018

**Castalla**  
República Argentina, 39  
865 799 263



nuestros profesionales  
www.escaparatadigital.com

# Guía a su servicio

para aparecer en esta sección:  
Tel. 96 655 20 28  
comercial@escaparatadigital.com

## Alimentación

**Mil Sabores.-** Golosinas, panadería, bollería, pastelería, helados y bebidas. C/ Dr. Ferrán, 1 Ibi. **Tel. 602 240 018**  
Avda. República Argentina, 39 Castalla. **Tel. 865 799 263**

## Artes Gráficas

**Gráficas Crisval.-** Folletos, catálogos, impresos. C/ Sevilla, 33, Ibi. **Tel. 96 555 47 84**

## Asesorías Contabilidad

**Asesoría Salfe.-** Fiscal-Laboral-Contable. Tramitación autoliquidación del impuesto sobre sucesiones. Reyes Católicos, 12 Ibi. **Tel. 96 555 43 54. Fax 96 655 24 30**

**Fleonil.-** Asesoría integral de empresas: Fiscal, laboral, empresarial y financiero. Av. Constitución, 27 - 2º Dcha. Onil **Tel. 96 655 78 79**  
**Fax: 96 556 47 93**

## Bares-Rtes.

**El Picaor.-** Especialidades, Lomo ibérico, Jamón de jabugo, arroz a banda, Ctra. Ibi-Castalla, Km 1 Ibi **Tel. 96 555 35 43**

**Erre que erre.-** Gastrobar. C/ Amado Brotons, 11 Ibi. **Tel. 966 33 60 46**

**La barra del Erre.-** Bar. C/ Empedrat, 18 Ibi. **Tel. 865 521 256**

**L'ermita d'Oria.-** Cervecería cafetería. Plaza de la Foia, 5 Ibi. **Tel. 661 821 067**

**Nou Sambori.-** Cervecería, cafetería, bar. Tapas caseras de elaboración propia. Terraza todo el año. Av. de la Paz, 11 Onil. **Tel. 965 037 667 - 687 663 461**

**Restaurante Continental.-** Cocina de producto, menú diario, carnes y mariscos de primera. Av. Juan Carlos I, 47, Ibi. **Tel. 603 574 165**

## **Restaurante Serafines.-**

Comida típica de la zona a la carta. Subida San Pascual, s/n Ibi. **Tel. 96 655 40 91**

## **Salones Tuareg - Els Molins**

**Hostelería.-** Desayunos y cenas, todo tipo de celebraciones. Carrer Les Eres, 75 Ibi. **Tel. 647 697 329**

## Belleza

**Begoña Estilistas.-** Peluquería, Estética, Maquillaje, Láser, Caracterización, Micro-pigmentación, Fotodepilación... C/ Murillo, 11 Ibi. **Tel. 966 551 440.** Av. de la Provincia, 2 Ibi. **Tel. 966 554 068.** El Camí, 59 Alcoy. **Tel. 965 545 808.**

## Cafeterías-Pubs

**Cafetería d'Azorín.-** Tu lugar de encuentro. Sólo buen café. Avda Juan Carlos I, 31 Ibi.

## Carpinterías

**Carpintería de aluminio Castelló.-** Puertas y ventanas sin obra. Mamparas de baño, presupuestos sin compromiso. Avda. Azorín, 23 Ibi. **Tel. Fax: 96 655 17 38**

## Centros Comerciales

**AMAT.-** Establecimientos Amat Centro. Constitución, 9 y 10 Ibi. **Tels. 96 555 24 38 - 96 555 23 73**

## Clínicas Dentales

**Clínicas Linea Dental.-** Tu sonrisa es nuestro compromiso. Doctor César G. Rubio Facelli. Av. Juan Carlos I, 56, 1º Ibi. **Tel. 96 633 13 51.** Av. de la Paz, 8, 1º Onil. **Tel. 96 655 78 87.**

**Fabian López Clínica Dental.-** Calidad y confianza (ya no es un secreto). [www.clinicadentalfabianlopez.com](http://www.clinicadentalfabianlopez.com). Av. Juan Carlos I, 39 Ibi. **Tel. 96 655 11 41.**

## Cocinas

**EHL.-** mobiliario de cocina de fabricación alemana, electrodomésticos, accesorios, diseño y gestión de reformas Constitución, 17 Ibi. **Tel. 96 555 12 81**

## Construcción

**Sola decoración.-** Todo para la construcción. Serv. de grúa, transportes y contenedores. Cocinas y baños. Decoración interiores. Av. Azorín, s/n Ibi **Tel-Fax: 96 555 13 56**

## Desastascos

**Desastascos Les Hortes.-** Servicios 24 horas desastascos y fontanería. **Tel. 637 537 862**

## Deportes

**Sport Tono Inter Sport.-** Todo en ropa deportiva y complementos para la práctica de tu deporte favorito. Pol. La Marjal, C/ Tramuntana, 13 Onil. **Tel. 96 556 44 71.** C/ Convento, 21 Castalla. **Tel. 96 556 08 55.** C/ 9 d'octubre, 1 Ibi.

## Electricidad

**Tello Electricidad, c.b.-** Domótica, automatismos, electricidad industrial, TV-TDT-sonido. Av. de la Provincia 2-D Ibi **Tel. 96 555 07 17.**

## Electrodomésticos

**Ibitel.-** Electrodomésticos, telefonía móvil, audio-video. Avda. Juan Carlos I Ibi. **Tel. 96 555 46 67**

**Radio Amorós.-** Electrodomésticos, Hi-Fi, TV, video, informática, aire acondicionado, servicio técnico propio. Constitución, 17 Ibi. **Tel. 96 555 12 81**

## Floristerías

**MiroMar Floristería.-** Una flor en el momento y lugar que tú desees. El Salvador, 9 Ibi. **Tel. 96 655 19 96**

Nuestros profesionales, cuestión de confianza



ARTES GRÁFICAS CONTABILIDAD FONTANERÍAS  
CARPINTERÍAS CRISTALERÍAS CAFETERÍAS MODA  
CONSTRUCCIÓN LIBRERÍAS ÓPTICAS LIMPIEZA  
INFORMÁTICA FOTOGRAFÍA MOTOR TINTORERÍAS  
Y MÁS, MUCHO MÁS

Nuestros profesionales también en:  
[www.escaparatadigital.com](http://www.escaparatadigital.com)

## Fontanerías

**Montacal.-** Calefacción, aire acondicionado, fontanería, gas, piscinas, riegos, mantenimiento industrial, redes contraincendios. San Pascual, 20 Ibi. **Tel. 96 555 24 74**

## Fotografía

**Inma Juan.-** Estudio fotográfico. Reportajes de eventos sociales y fotografía de producto y arquitectura. Avda. Constitución, 37 Onil. **Tel. 96 556 48 57**

**La Fototeca.-** Fotografía y videografía. Reportajes eventos sociales y revelado online. C/ Joan Beneyto, 4 Castalla. **Tel. 657 980422**

**Verdú.-** Estudi Fotogràfic. Av. de la Paz, 17 Onil. **Tel. 96 655 76 77**

**Manolo Fotógrafo.-** Fotografía creativa. Manuel Iváñez. Tibi, 6 Ibi **Tel. 96 655 07 16**

**Raúl Fuster Fuster.-** Estudi Fotogràfic. Azorín, 2 Castalla. **Tel. 96 656 05 99**

**Ruiz Fotografía.-** Estudio fotográfico. Reportajes de eventos. C/ Tibi, 8, Ibi, Ali-cante **Tel. 965 55 14 25**

**Salva Asensi.-** Fotógrafo de eventos. Sierra de Mariola, 11 Onil. **Tel. 685 603 590**

## Gimnasios

**EnerGym.-** Gimnasia de mantenimiento, karate infantil y adultos, aerobio, fitness, spinning, yoga, pilates, etc... Jove-lanos, 1 Ibi. **96 655 12 60**

## Inmobiliarias

**Guillem Agencia Inmobiliaria.-** Ibi. **Tel. 688 983 366.**

**Inmobiliaria Rojas.-** Precios irresistibles. Av. Juan Carlos I, 63 Ibi. **Tel. 616 015 392**  
[www.inmobiliariarojas.es](http://www.inmobiliariarojas.es)

## Internet

**Escape Network.-** Desarrollamos proyectos de internet personalizados para empresas. [www.grupoescape.com](http://www.grupoescape.com) **Tel. 96 555 37 56**

**Marucom.-** Internet rural. Casas, casas de campo,

pymes. Soluciones económicas, rápidas y eficientes. C/ Alcalde Juan Rico, 7 Castalla. **Tel. 96 556 21 46 - 639 124 519**

## Joyerías

**Estilor Joyeros.-** Taller de reparación y fabricación propia. Avda. de la Paz, 20 Ibi. **96 655 24 49.** Sta. Rosa, 6 Alcoy. **96 652 13 04.** Carrefour (Petrel). **96 537 75 02**

**Javi's Joyeros.-** Pablo Sorozábal, 10 Ibi. **Tel. 96 655 20 18**

## Libros-Papel

**Avenida.-** Librería-papelería 'Nines'. C/ Pared del Real, 6 Onil. **Tel. 96 556 47 40**

**Papelería librería Miralles.-** C/. San José, 1. Ibi **Tel. 96 555 22 77**

**Plumier.-** Librería, papelería. Constitución, 6 AC, Ibi. **Tel. 96 555 05 16**

## Limpieza

**Limpiezas Garvi.-** Limpieza de alcantarillado, tuberías, fosas sépticas. Naves industriales. C/Cuenca, 32 Ibi. **Tel. 96 655 17 27**

## Mármoles

**Ibimármol S.L.-** 'En Ibi, desde 1973 dando forma a su imaginación en trabajos de piedras, mármoles, granitos y silestone'. Av. Valencia, 35 Ibi. **Tel. 96 555 16 29**

## Moda

**Dardo.-** Moda Hombre. En Onil, C/Biar, 12 **96 556 51 20.** En Castalla, C/Rey Don Jaime, 15 **96 656 04 32.** En Ibi, C/2 de Mayo, 3 **96 655 28 73**

## Motor

**Ibimotor-Wagen.-** Especializados en mecánica en general, chapa y pintura. Av. de la Provincia, 84 Ibi. **Tel. 96 555 35 07 - 626 999 789**  
**Lavadero Km 0.-** Limpieza de

vehículos y tapicería, lavado de motor, accesorios en general, cambio de aceite y filtros, reparación de tapicería. Recogida y entrega a domicilio. Rafael Alberti, 5 Ibi. **96 638 18 58 - 617 146 337**

**Talleres Gis-Ver.-** Venta de vehículos nuevos y de ocasión, mecánica y electricidad, chapa y pintura, neumáticos, seguros y alquiler de coches. Av. de la Provincia, 7 Ibi. **Tel. 96 555 02 65 - 96 555 00 26**

**Xirau.-** Mecánica, neumáticos, chapa, pintura, vehículos de ocasión y seguros. C/ León, 3, nave 2 Ibi. **Tel. 96 555 34 17**

## Muebles

**Duet.-** Cocinas, armarios, vestidores, panelaciones, puertas, portones, tarima, parquet, baños, reformas, interiorismo, diseños 3D. [www.duetsoluciones.es](http://www.duetsoluciones.es) C/Lepanto, 13 Castalla. **Tel. 96 556 10 06.**

**Ideas Mobiliario.-** Instalaciones, amueblamientos integrales. Miguel de Cervantes, 17 Ibi. **Tel. 96 655 35 56**

**Tengo Mueble.-** Visitenos y aproveche nuestras ofertas. Av. Juan Carlos I, 35 Ibi. **Tel. 965 038 363**

## Ópticas

**Ibi Óptics.-** Óptico optometrista, audiología, contactología. Plaça Miguel Servet, 4 Ibi. **Tel. 96 655 36 90**

## Pizzerías

**Pizzería PastaManía.-** Rte. Brasería. Servicio a domicilio. Avda. Juan Carlos I, 97. Ibi. **Tel. 96 555 40 83**

## Promotores

**Construcciones Viro.-** Promueve viviendas con garage, trastero y local con parque infantil privado, (EEE 'B'), Ramon y Cajal, 2, Ibi. **Tel. 96 555 02 71**

## Publicidad

**DAOS Publicitat, S.L.-** Artículos de publicidad, ropa laboral y de seguridad. Castalla. **Tel. 966 560 231**

## Seguridad

**Intruder Alarm Systems.-** Instalación y mantenimiento. Sistema de Alarma. D.G.P. Nº 3963. P. I. l'Alfaç III C/ Zamora, 11 Ibi. **Tel. 966 555 086.**

## Seguros

**Josep Asegurances.-** 'Por lo que más quiera, asegúrese'. C/ Alfonso VI, 2 AC Ibi. **Tel. 96 555 48 42**

## Televisión

**Intercomarcal Televisión.-** Pza. Casinos, 18 Castalla. **Tel. 96 656 10 89 Fax: 96 556 15 92**

**Movitel.-** Televisión por cable. C/. Fermin Bernabeu, 3 Castalla. **Tel. 96 656 06 07 Fax: 96 556 12 76**

## Tintorerías

**Tintorería Domingo.-** Lavandería, limpieza en seco. Profesionales en toda clase de pieles, alfombras, mantas, edredones. Murillo, 19 Ibi **Tel. 96 655 05 41**

## Transportes

**Ibitrans.-** Servicio Nacional e Internacional de Transportes. Cuenca, 11 Ibi **Tel. 96 555 13 01 Fax: 96 655 01 69**

## Viajes

**Ibiviajes.-** Somos especialistas en cruceros. Consulta nuestras ofertas con las mejores compañías. Av. de la Paz, 18 Ibi. **Tel. 96 655 41 42**

## Zapaterías

**Calzados Cristi.-** Con toda la moda de la temporada. Av. Juan Carlos I, 49 y C/ Jijona, 3 Ibi. **Tel. 96 555 08 35**

ESCAPARATE

[www.escaparatadigital.com](http://www.escaparatadigital.com)

EN LAS REDES SOCIALES ¡Compártenos!





también en la web

Anuncios gratuitos\*

www.escaparatедigital.com

INMUEBLES

**Inmobiliaria La Foia** necesita viviendas en venta y alquiler para atender demandas de clientes. Tel. 96 655 27 05.



**Inmobiliaria Rojas:** Ibi, Casa 150 metros, 4 dormitorios, comedor, cocina, 2 baños, terraza, en casco antiguo para hacer reforma 28.000€ Tel. 616 015 392.

**Inmobiliaria Rojas:** Ibi, Ático Dúplex Mercadona, 135 metros, 4 dormitorios, comedor, cocina con galería, 2 baños, incluye garaje y trastero, vistas a Santa Lucía, 135.000€ Tel. 616 015 392.

**Inmobiliaria Rojas:** Ibi, 10 Duplex situados en edificio Tot Cable, desde 100.100€ incluyen 2 garajes, se escuchan ofertas entorno 10% descuento. Tel. 616 015 392.

**Inmobiliaria Rojas:** Ibi, Pisos de Obra nueva desde 117 metros, 3 dormitorios, 2 baños en zona centro de Ibi desde 117.000€ ULTIMAS VIVIENDAS. Tel. 616 015 392.



**Inmobiliaria Guillem:** INFORMA que se necesitan viviendas en alquiler para atender demandas de clientes. Tel. 688 98 33 66.

**Inmobiliaria Guillem:** Se vende piso 1º en Calle Castalla de Ibi con 112 m², 4 dormitorios, 35 m² de salón, patio de luces con terraza grande y lavadero, balcón, 2 baños, ventanales de aluminio, buenas vistas. ¡¡¡Todo por solo 52.500€!!! Tel. 688 98 33 66.

**Inmobiliaria Guillem:** AHORA TAMBIÉN ALQUILER CON OPCIÓN A COMPRA. Se vende reformada casa de pueblo en el barrio de les Costeretes de Ibi, con 4 plantas, baño y cocina reformados, 5 habitaciones, amueblado 3 buhardillas, hayar de leña, terraza exterior en fachada de 25m2. Todo por solo 57.000€¡¡¡AHORA 42.500€!!! Tel. 688 98 33 66.

**Inmobiliaria Guillem:** AHORA TAMBIÉN ALQUILER CON OPCIÓN A COMPRA. Se vende CASA ESQUINA zona Dulzura en Ibi frente parque del Dragón, de dos plantas, con 125m² aprox, planta baja garaje y baño planta primera, dos habitaciones, baño, cocina con despensa, terraza, salón comedor ¡¡¡¡TODO POR SOLO 59.000€!!! Tel. 688 98 33 66.

**Inmobiliaria Guillem:** BAJADA DE PRECIO ¡¡¡¡AHORA 150.000€!!! Chalet en Terol de 272m² todo nuevo, garaje, salón de 35 m², terraza, 3 habitaciones, todo nuevo, cocina , 2 baños, 1 aseo, chimenea, barbacoa, gran sótano de 136m², luz y agua , listo para entrar, jardín, vallado, aire acondicionado, etc. ANTES 165.000€ ¡¡¡¡INFORMESE!!!. Tel. 688 98 33 66.

**Busco piso o casa** en alquiler, amueblado, o también habitación. Tel. 651 023 640.

**Busco piso** en alquiler, económico. Soy una persona muy responsable. Tel. 642 379 949.

**Busco piso** pequeño o habitación, para alquilar. Tel. 643 924 934.

**Se vende carnicería** en el ¡¡¡MERCADO CENTRAL!!! Por jubilación, con muy buena clientela. Interesados llamar al: 616 403 028 - 685 199 177.

**Busco habitación** en Onil, Ibi, Castalla, preferiblemente casa de campo. Tel. 605 573 171.

**Vendo terreno rústico** común (21.662m²) con casa-almacén de 210m² (escriturado pero sin terminar) en Onil, zona 'La Cova'. Está a 3 km. del casco urbano, próximo a la CV-802. Calle asfaltada por un lado, y de tierra por el otro. Vistas panorámicas. Sol todo el día. Todo el bancal plantado de almendros y algunos olivos e higueras. Ideal para vivir todo el año. El agua está a 30 m. de profundidad (coste pozo=3.000€). Se pueden segregar 10.000 m² y construir otra edificación de 600m² en 3 alturas (sótano, planta baja y 1º). Todo legalizado y escriturado. 100.000€ Tel. 656 442 666.

**SE PRASPASA CERVECERÍA-Cafetería** por enfermedad y prejubilación, todo montado e ingresos demostrables, precio muy interesante, estaría un mes o dos meses ayudando al que se lo quede. Tel. 687 663 461.

**Traspaso bar-restaurant** en Onil funcionando. Urgente problemas familiares. Local 400 mts. Bien ubicado, equipado y climatizado. Salón 50 comensales + terraza 25 comensales (ampliable) y reservado 80 comensales. Despensa y almacén gran capacidad. Moto de reparto. 30.000€(negociables) Imprescindible ver el local para negociar. Tel. 619 801 288.

**Se busca chica/o** para compartir piso en Ibi. Tel. 642 421 990.

**Se alquila bar-cafetería** en Ibi. En pleno funcionamiento y con muy buena clientela. Tel. 610 341 828.

**Se vende plaza de garaje en Castalla**, calle Blasco Ibañez, 12. Ubicada en primera planta, fácil aparcamiento. Cabe un vehículo grande y una moto. Precio: 7.500€(negociables). Tel. y whatsapp 653 218 882 (Andrés). [andresruisan@gmail.com](mailto:andresruisan@gmail.com)

MOTOR

**Vendo patinete eléctrico** Mywigo, a estrenar. Precio 60€ Tel. 639 755 817.

**Necesito coche preparado** para minúsválido, donado o muy barato. Tel. 633 199 175.

**Vendo Kia Río 1.3** gasolina, ITV pasada, revisión hecha, estado nuevo, por 6.900€ Tel. 609 680 911.

**Vendo Moto Gilera Nexus 125cc** con 21.000 km, recién revisada con cambio de rodillos nuevos, ruedas y aceite, ideal para circular en ciudad, precio 1.300€negociables, del año 2009, muy bien cuidada y siempre duerme en cochera. Tel. 676 896 611.

**Vendo remolque.** Precio a convenir. Tel. 686 183 431.

EMPLEO

OFERTAS:

**Se busca** chica española para cuidado de persona mayor. Noches y fines de semana. Tel. 629 694 958.

**Se necesita camarero/a** para cervecería cafetería en Onil, interesados llamar al 687 663 461.

**Se necesita camarero/a** joven, con experiencia, para trabajar en bar restaurante de Ibi. Jornada completa. Mandar CV a [lasolanademurphy@gmail.com](mailto:lasolanademurphy@gmail.com).

**Se necesita cocinero/a y jefe de sala** para restaurante en Onil, con buena clientela y capacidad para 180 comensales. Tel. 676 541 223.

**EMPRESA DE IBI necesita MATRICERO-AJUSTADOR CON EXPERIENCIA.** Contacto: 630 038 604.

**Se necesita ayudante de cocina** para restaurante en Tibi. Todo el año. Con coche propio. Tel. 687 574 056.

**Empresa de Ibi necesita personal** para cubrir puestos de: oficial de 1º matricero-ajustador y oficial de 1º técnico de control numérico.Tel. 630 038 604.

**Se necesita fontanero con experiencia.** Interesados llamar al teléfono 695 479 627.

**Empresa de hostelería** en Ibi busca personal para trabajo de camarero/a. Interesados enviar curriculum a: [bartender.ibense@gmail.com](mailto:bartender.ibense@gmail.com).

**Se necesitan operarias** para tareas de producción, trabajo todo el año con contrato laboral. Interesadas enviar curriculum vitae a [curriculummaxi@gmail.com](mailto:curriculummaxi@gmail.com)

DEMANDAS:

**Se ofrece chica** para cuidar personas mayores. Interna. 550€al mes. Tel. 637 065 066.

**Señora se ofrece** para cuidar enfermos, personas mayores o niños los fines de semana y también para trabajos de limpieza. Tel. 651 023 640.

**Se ofrece señora** para cuidado de personas mayores y niños. Horario flexible. Interna o por horas. Con mucha experiencia y buenas referencias. Tel. 672 541 357.

**Se ofrece** señora para cuidar personas mayores (alzheimer), con mucha experiencia. Horario a convenir. Tel. 646 102 080.

**Busco** trabajo para cuidar personas mayores, dependientes, discapacitados, niños. Noches, días, fines de semana y festivos. Tengo 46 años y mucha experiencia. Muy responsable y trabajadora. Dentro o fuera de Ibi. Tengo coche propio. Tel. 651 830 073.

**Se ofrece chica** con experiencia para el cuidado de ancianos. Interna o por horas. Disponibilidad inmediata. Tel. 625 459 774.

**Busco** trabajo de limpieza, recepcionista o atención al cliente. Tel. 611 044 392.

**Diseñador industrial** busca trabajo, con conocimiento de control numérico CNC, inglés atención al cliente, etc. Tel. 75 48 32 16 81.

**Busco** trabajo de interna, tengo experiencia en el cuidado de personas mayores. Tel. 666 817 520.

**Busco** trabajo para el cuidado de personas mayores, interna o externa, o por horas; tengo mucha experiencia. También para trabajos de limpieza. Tel. 643 956 645.

**Busco** trabajo cuidando personas mayores, por horas, por días o de interna, con recomendaciones y experiencia. También hago limpieza por horas. Tel. 663 596 927.

**Busco** trabajo para limpieza, cuidar personas mayores, cocina, bar,... Tel. 643 925 186.

**Señora responsable** y trabajadora, se ofrece para limpiar casas por horas o cuidado de personas mayores, bien por horas o como prefieran. Disponibilidad de horarios. Tel. 628 031 465.

**Busco** trabajo cuidando de personas mayores así sea de medio tiempo o por horas y también de limpieza, en Ibi. Tel. 632 456 990.

**Busco** trabajo limpieza de hogar, cuidado de personas mayores. Cuento con experiencia. Tel. 651 549 835 (Estefanía).

**Busco** trabajo como acompañante-cuidadora de personas mayores y niños, aseo de pisos... Tel. 632 055 073 (Marleny).

**Se ofrece señora** responsable, con muchos años de experiencia y muy buenas referencias para el cuidado de personas mayores. Por horas, a tiempo completo o por las noches. Incorporación inmediata. Tel. 642 740 920.

**Señora** con experiencia, limpieza de casas y cuidado de personas mayores. Interna o externa. Trabajo por horas. Tel. 633 650 480.

**Persona adulta** con experiencia y buenas referencias busca empleo. Tel. 634 882 314 - 666 813 412.

**Matrimonio sin carga familiar** se ofrece para guardeses en zona rural y trabajos agrícolas. Es de urgencia, para cubrir necesidades básicas. Con experiencia, ambos de 37 años y muchas ganas de trabajar. Tel. 667 022 453. [yanramello@gmail.com](mailto:yanramello@gmail.com)

**Mujer responsable** y trabajadora busca trabajo para limpieza por horas, cuidado de niños y personas mayores, empresas, montaje, apta para cualquier trabajo. Tel. 640 058 630.

**Persona responsable** busco trabajo como peón o ayudante de construcción. Disponibilidad inmediata. Tel. 623 340 930.

**Chico** busca trabajo como camarero, ayudante de cocina, fábrica o cuidado de personas. Con experiencia. Incorporación inmediata. Tel. 612 565 575.

**Mujer** busca trabajo para limpieza o cuidado de niños y personas mayores. Con experiencia. Por horas o media jornada. Disponibilidad inmediata. Tel. 694 508 263.

**Se ofrece chica** para el cuidado de personas mayores, limpieza. Por horas. Tel. 651 332 952.

**Se ofrece señora** para cuidado de personas mayores y niños, o interna. Tel. 634 385 004.

**Se ofrece señora** para cuidado de personas mayores, a horas o fines de semana. Tel. 651 519 223.

**Se ofrece chico** para trabajar de fontanero o electricista. Tel. 643 924 934.

**Chico** busca trabajo como camarero, ayudante de cocina, fábrica o cuidado de personas. Con experiencia. Incorporación inmediata. Tel. 692 951 088.

**Se ofrece chica** para trabajar en cuidado de personas, niños, tareas del hogar o en hostelería. Para Ibi, Alcoy y alrededores. Tel. 643 924 934.

**Se ofrece señora** para cuidado de personas mayores y niños, con mucha experiencia, y también para trabajar en fábrica, empleada de hogar u hostelería. Disponibilidad completa. Tel. 633 416 497.

**Busco** trabajo por horas, y también media jornada, y limpieza por horas. Tengo coche y puedo desplazarme. Tel. 686 674 778.

**Busco** trabajo en fábricas o de camarero, con experiencia, incorporación inmediata. Tel. 698 925 247.

**Busco** trabajo de camarera o recepcionista. Con experiencia y responsable. Tel. 636 993 864.

**Se ofrece chica** para trabajar cuidando personas mayores, niños, cocinera, camarera... Interna o por horas. Disponible Ibi, Alcoy y alrededores. Tel. 643 924 798.

**Señora responsable** y sería se ofrece para cuidar personas mayores o niños y limpieza. Interna, externa o por horas. Tel. 632 107 740.

**Se ofrece chica** con experiencia en cuidado de ancianos. Interna. Urgente. Tel. 687 618 983.

**Se ofrece chica** para cuidado de personas mayores o niños, interna o externa. Muy responsable y con experiencia. Tel. 643 887 573.

**Busco** trabajo para cuidar personas mayores o para limpieza, interna, externa o por horas. Tel. 642 625 360.

**Busco** trabajo. Boliviana de 50 años sin cargas familiares, con experiencia en cuidado de personas mayores y niños, limpieza, cocina. Interna o externa, o por horas. Tel. 633 650 480 (Lety).

**Busco** empleo de limpieza, por horas y cuidado de personas mayores, fines de semana. Tel. 602 150 683.

**Busco** empleo: cuidadora de personas mayores (interna o externa), limpieza, friegaplatos. Tel. 612 404 365.

**\*Todos los anuncios de compra-venta entre particulares son gratuitos excepto Sección Inmobiliaria y Motor: 10 €(20 palabras)**

Envía este cupón a: **ESCAPARATE, Av. Juan Carlos I, 63, entlo. IBI** o por correo electrónico a: **[escapate@escaparatедigital.com](mailto:escapate@escaparatедigital.com)**

ANUNCIOS GRATUITOS — CLASIFICADOS

Nombre .....

Tel. ....

Texto .....

.....

.....

.....

.....

**Señora se ofrece** para labores del campo, cuidado de niños o ancianos y limpieza y jardinería. Tel. 659 567 497.

**Chica** busca trabajo en cuidado de niños o ancianos, camarera, limpieza... Tel. 722 694 634.

**Busco** trabajo para cuidar personas mayores o para limpieza, interna, externa o por horas. Tel. 602 402 422.

**Chica honrada** y responsable busca trabajo en Ibi. Cuidado de ancianos, niños, ayudante de cocina o limpieza. Tel. 642 674 578.

**Busco** trabajo en fábricas, montajes o en el campo, u otra oferta. Soy un chico muy responsable. Tel. 642 505 112.

**Se ofrece Chico** para cuidar niños de cualquier edad entre semana y fines de semana, y dar clases particulares de Primaria con atención personalizada. Tel. 965 550 753 (José).

**Joven de 31 años** con experiencia en restauración, se ofrece como ayudante de cocina (jornada completa). Tel. 642 362 744.

**Se ofrece chica**, 36 años, para limpieza y cuidado de personas mayores, o fábrica. Tel. 693 062 676.

**Se ofrece chica responsable** para el cuidado de personas mayores, o cualquier labor del hogar. Soy serie, paciente y amable. Tel. 642 001 863.

CONTACTOS

**Busco** compañera / pareja para convivir de 45-55 años. Que no fume. Tel. 630 351 136.

**Busco** señor de 56 a 70 años, bueno, independiente y que no fume, para relación seria. Tel. 667 017 776.

**Señora latina**, 72 años, desea conocer caballero de 72-73 años culto, cariñoso y formal. Viudo o divorciado. Más detalles en el tel. 630 329 902 (a partir de las 22 h.).

**Hombre de 55 años** busca mujer (máximo 60 años). Hoy te doy placer, mañana cariño, pasado mañana amor. Dejar mensaje. Tel. 655 495 008.

**Divorciado** busca mujer de 50 a 55 años para relación seria. Tel. 609 680 911 (sólo por Whatsapp).

**Hombre de 70 años** busca compañera, de 55 a 65 años, para salir fines de semana, amistad o lo que surja. Tel. 96 555 17 16.

**Hombre de 54 años**, atractivo, educado, culto, desea conocer mujer de hasta 50 años para amistad o relación. Zona Castalla. Tel. 606 514 934.

**Mujer guapa** busca hombre entre 45 y 50 años sin tatuajes.Para disfrutar el resto de la vida. Mail con foto a [biancamarks1000@gmail.com](mailto:biancamarks1000@gmail.com).

**Intento encontrar personas** para formar un grupo de hombres y mujeres de 45 a 55 años para salir, conocerse y pasar buenos momentos. Lo que importa es estar a gusto y disfrutar de buena compañía. Estoy segura de que hay muchas personas solas deseando conocer nuevos amigos. Os espero, formemos un bonito grupo. Tel. 654 748 493.

**Soy un hombre viudo** bastante mayor, por lo que necesito una mujer que no se fije en los años, la quiero para hacerme compañía y convivir con ella, si es buena, limpia y cariñosa; y que sea de fiar, y cuando yo falte se quedará en una posición que se alegrará toda su vida. Estoy en buena posición. Tel. 646 321 860.

VARIOS

**Se vende estufa de leña.** Muy buen estado. Dimensiones 66x58x47 cms. Carga frontal y lateral. 150 euros. Tel. 610 078 403.

**Vendo comedor**, dormitorio juvenil y dormitorio de matrimonio. Muy buen precio. Tel. 627 470

184.

**Se ofrece chico para dar lecciones de guitarra** y/o clases de inglés para particulares, con atención personalizada. Niños y adutos. Tel. 692 951 088.

**LOGOPEDA** con amplia experiencia y formación, imparte sesiones de rehabilitación del lenguaje, habla, voz y audición. A domicilio. Zona Castalla, Onil, Ibi y Alcoy. Tel. 609 023 708.

**Vendo colección** ‘Genios de la pintura’ (50 libros). Precio a convenir. Tel. 617 142 898.

**Vendo Máquina de coser** con mueble. Precio a convenir. Tel. 617 142 898.

**Vendo equipo** de música y discos de vinilo (LPs y singles). Precio a convenir. Tel. 617 142 898.

**Persona sola** responsable, busco casa para cuidar. Con garantías. Me hago cargo de luz y agua. Tel. 660 462 312.

**Vendo cazadora** de cuero negra, talla 64. Precio a convenir. Tel. 622 249 589.

**Vendo muchos metros de goteros**, grifos, codos, etc... y un depósito de gasoil de calefacción de 800 litros. Precio a convenir. Tel. 695 367 434.

**Vendo dormitorio juvenil** completo, en buen estado, lo monto en casa. 300€ Soy de Biar. Tel. 644 971 476.

**Corte de cabello** e higiene de pies para señores de la tercera edad. A domicilio. Tel. 643 518 845 (María).

**Vendo teclado** de piano Forte, en perfecto estado. Precio a convenir. Tel. 605 573 171.

**Ofrezco vivienda sin coste** alguno. Para persona o matrimonio. Solo por ayudar a dos personas mayores. Pagaria aparte por la limpieza de la casa. Con carné de conducir, no necesario que tenga coche. Tel. 651 800 479.

**Vendo muebles supereconómicos**, mesa, sillas, camas, mueble auxiliar para restaurante. Tel. 680 684 364.

**Compro tebeos antiguos** de los años 1940-1965. Tel. 722 341 776.

**Vendo zapatos** chica comparsa Tuareg. Nº 39. 15 euros. Tel. 680 684 364.

**SUPER OFERTA!!! Muebles despacho.** Mobiliario moderno y elegante prácticamente nuevo, sin apenas uso. Aporta esa seriedad necesaria en su trabajo diario. Mesa despacho de 2 m. de largo x 0'90 de ancho. Ala mesa despacho 1'20 x 0'65. Mueble estantería con puertas, 3 estantes, 1'40 alto x 0'95 largo x 0'40 ancho. Cajonera con ruedas, 3 cajones con llave, 0'56 alto x 0'46 largo x 0'50 ancho. Entrega gratuita a domicilio en zona Alcoià y Foia de Castalla. 195€ Tel. 634 734 693.

**Hago masajes y arreglo** uñas a domicilio. Tel. 667 017 776

**Vendo sofá** en buen estado (3 plazas) por 100€ (se regalarían 2 fundas). **Televisor** Philips de 17" color, con mando + tdt externo + soporte pared metálico de color negro. Por 40€ **Trona y una silla de coche** para una edad aprox. de 1 a 2'5 años. Precios a convenir. **2 sillas de cocina** color beige, económicas. Tel. 605 141 463.

**Clases particulares.** Se ofrece estudiante de magisterio, para dar clases particulares de inglés, matemáticas, lengua, naturales y cualquier otra asignatura. Tel. 677 149 948.

**Vendo lavadora** Zanussi XWF 71240W seminueva, por 120€ **Nevera** frigorífica Bru (buen estado) de 55x55x145 cms., por 100€ **Reloj carrillón** de pared Tempus Fugit, en caja de madera e interior en dorado y contrapesas, por 120€ Tels. 628 773 671 - 617 255 070.

**Vendo microondas** por 25€ **máquina** para pedalear por 20€ **consola** por 20€y **televisión** pantalla plana 32" por 100€ Tel. 693 863 650.





# La cerámica da mucho juego

27 de marzo al 20 de junio de 2021

Sala de Exposiciones Temporales  
del Museo Valenciano del Juguete  
IBI, Alicante

Horario de visita:

Martes a Sábado de 10:00 a 13:00 y de 16:00 a 19:00 h  
Domingos y festivos de 11:00 a 14:00 h

Debido a la crisis generada por el Covid-19,  
durante la visita se respetarán las medidas vigentes  
dirigidas a garantizar la seguridad de sus visitantes



## quines deixalles NO són reciclables\*?

\* Es denominen RESTES, i quan estiguen disponibles els contenidors, podran depositar-se en el CONTENEDOR GRIS.



Burilles i  
cendres



Mascaretes,  
bolquers i compreses



Fulles  
d'afaitar



Excrements  
d'animals



Polís i  
residus



Tovallolletes, tireses  
i benes



Coï de  
cosmètica



Preservatius



Papers de pescateria,  
carnisseria, etc.



Càpsules de cafè  
plenes



Bolígrafs i  
retoladors



Gots i  
plats



Jugarets



Bombetes  
incandescents