



La Generala pide ahora 2'5 millones de euros más por las obras del Alamí tras una demora de cinco años

Los propietarios del suelo se niegan a pagar más dinero y presentarán alegaciones que debe resolver el Ayuntamiento

PÁGINA 5

IBI

El PSOE denuncia que el Teatro Río todavía carece de la licencia de apertura

5

ONIL

Investigan el origen de varios huesos encontrados en una vivienda de la villa

7

ECONOMÍA

El sector servicios lidera en marzo el descenso del paro en la comarca

12-15

CASTALLA

Abierto el plazo para que las asociaciones pidan subvenciones al Consistorio

11

MÁS NOTICIAS

El Club de Ajedrez de Ibi jugará en Primera Autonómica la próxima temporada

17

Biar inicia los actos previos de las fiestas de Moros y Cristianos

16

El MARQ dona a Tibi una réplica del escudo de la ermita de la Divina Pastora

16

FOTO: LLEDÓ



Pasión y devoción en la comarca. Las localidades de la Foia de Castalla revivieron un año más, con la Semana Santa, los pasajes de la pasión, muerte y resurrección de Jesucristo. Vía Crucis, procesiones, eucaristías y otros actos igualmente solemnes y religiosos sumieron a los vecinos de esta comarca en una atmósfera de devoción y recogimiento.

PÁGINA 9

DARDO
moda home

Onil: C/. Biar, 12 • Tel. 96 556 51 20
Ibi: C/. Dos de Mayo, 3 • Tel. 96 655 28 73
Castalla: C/. Rey Don Jaime, 15 • Tel. 96 656 04 32

carpintería
La Ibense
especialistas en muebles de cocina
www.clicocinaseinteriores.com

DISEÑAMOS
TUS IDEAS

Jaime I, 74 (junto Centro de Salud 2) • IBI
Tel. 96 555 24 86 - Móvil: 617 403 820
Horario: de lunes a viernes, de 10 a 13:30 h. y de 17:30 a 21 h.
Sábados, de 10 a 14 h.

Casal de l'Or
COMPRA DE
ORO y PLATA

LAS JOYAS
TAMBIÉN
PASAN DE MODA

TE OFRECEMOS EL MEJOR PRECIO, DE FORMA CÓMODA, SEGURA Y SIN CORRER EL RIESGO Y EL COSTE QUE COMPORTA DESPLAZARTE A OTRA LOCALIDAD

PAGAMOS EL MÁXIMO PRECIO HASTA **42€** ^{24k}

(*) SEGÚN JOYAS Y COTIZACIÓN DIARIO BOLSA DE ORO

MÁXIMA AMABILIDAD Y DISCRECIÓN
9 d'Octubre, 1 - Ibi (Frente Supermercado Día)
Tel. 96 633 49 38

La pregunta

LA OPINION DE NUESTROS INTERNAUTAS

¿Cree que puede pasar en España lo mismo que en Chipre?

Puedes participar en www.escapatedigital.com



¿Considera acertada la imputación de la Infanta Cristina?



Daniel Oliver,
operario

“Creo que en el fondo no habrá justicia”

“Me da igual. Todas estas cosas, como la política, no me interesan nada. De todos modos, creo que en el fondo no habrá justicia porque si hubiese sido una persona normal ya estaría en la cárcel.

La verdad es que estoy muy desencantado del sistema”.



Maribel Serralta,
ama de casa

“Al final hasta se libra de ir a declarar al Juzgado”

“En el fondo me da igual. Porque si al final hasta se libra de ir a declarar al Juzgado por ser miembro de la Casa del Rey, se demostrará que la justicia no es igual para todos.

Renunciar no implica nada porque el fraude ya está hecho. Lo que deben hacer es devolver el dinero”.



Mayca Villar,
profesora de yoga

“Totalmente, porque hay indicios”

“Creo que la decisión de imputarla ha sido acertada porque hay indicios suficientes.

Porque sea de la realeza no tiene por qué no dar ejemplo.

Yo no soy partidaria ni de la Monarquía ni de la República.

Lo único que creo es que se necesitan unos líderes sanos y que no exista más esta corrupción”.



Leandro Sánchez,
jubilado

“Los que tienen cargos deben dar ejemplo”

“Sí, por supuesto, porque todos debemos ser iguales ante la ley y los que tienen cargos deben dar ejemplo.

Yo, por todo lo que he leído y escuchado, creo que hay indicios suficientes para su imputación.

Confío en la justicia; es lenta pero al final llega”.

ABRIL

L	M	M	J	V	S	D
1	2	3	4	5	6	7
8	9	10	11	12	13	14
15	16	17	18	19	20	21
22	23	24	25	26	27	28
29	30					



PASÓ EN

1950, 1951 y 1952

Durante estos tres años se plantaron en Ibi fallas al más puro estilo valenciano; fue un grupo de vecinos de la calle San José los que tomaron la iniciativa de celebrar la fiesta en honor al patrón de los carpinteros.

En recuerdo de ello contamos con un pequeño número de imágenes del fotógrafo Victoria-Moltó y de José Huertas.

Archivo Municipal de Ibi, del artículo de Francisco Esteve en la Revista de Fiestas de Moros y Cristianos del 2009

Así lo veo yo

Por un puñado de trastos viejos

J. J. Fernández Cano

En mayor o menor medida, a todos nos preocupa el aumento que últimamente se está registrando de atracos y hurtos en viviendas, áticos y casetas de campo; amén de robos o destrozos de coches en nuestras calles, una lacra que está alcanzando el triste rango de práctica cotidiana.

Del cabreo general se desprenden opiniones de toda índole, desde afirmar que a los cacos que logra agarrar la Guardia Civil no les hacen ni cosquillas (por una puerta entran y por la otra salen), hasta quienes dicen que harían falta más fuerzas de Seguridad. O, tal vez la menos aconsejable de todas las soluciones, que cada cual defienda sus propiedades aunque sea a tiros.

Endurecer las penas o castigos para estos mangantes de baja estofa daría al traste con el principio de equidad de nuestra justicia, puesto que si a un ladrón que ha robado una bicicleta en un ático o una motosierra en una caseta de campo se le impusiera una sanción, siquiera de 20 euros, o se le detuviese una semana, cuál habría de ser, en proporción, la condena que correspondería a los ‘aristócratas’ de su oficio, quiero decir a los que mangan millones de euros a las arcas del Estado, al dinero de todos.

Se comprende que supone una auténtica temeridad pernoctar en una caseta de campo sin tener a mano algún tipo de

herramienta con que defenderse. Es quedar a merced de posibles maleantes, y uno de los derechos más antiguos consiste en defender casa y familia mientras nos quede una gota de sangre en el cuerpo. Pero, aun así..., si alguien, a pesar de hacerlo en legítima defensa, hiere o mata a un semejante, por muy ladrón que éste sea y por más que logre justificarse judicialmente, jamás logrará justificarse ante sí mismo. Mientras viva levitará sobre su conciencia la negra sombra de haber matado a otro ser humano.

Pretendiendo que estos delincuentes no se vayan de rositas, a pesar de haber hecho del robo arte y oficio, tal vez podrían hacerles saldar su deuda con la ciudadanía a base de servicios sociales o reparando caminos rurales y desbrozando montes, aunque volveríamos a toparnos con el principio de equidad, pues... si a un mísero ladrón de trastos viejos le caen dos semanas de dar el callo por esos campos de Dios, ¿qué condena tendrían que imponerles a los corruptos que nos roban millones a espaldas?

Como no fuera que, además de devolver el dinero robado, pasaran el resto de sus vidas limpiando las cloacas de las muchas instituciones que se nos han podrido. Sí, ya sé que sería un trabajo asqueroso, pero ellos ya están acostumbrados al hedor de la podredumbre.

En clave de humor



Cartas de los lectores

Los escritos dirigidos a esta sección deben llegar mecanografiados con un máximo de 350 palabras. En caso contrario, ESCAPARATE se reserva el derecho a publicarlos, resumirlos o extraerlos. Los escritos aparecerán publicados con la firma del autor, nunca con seudónimo, quien debe hacer constar su nombre y apellidos, domicilio, teléfono y D.N.I. Los escritos pueden enviarse por correo, por fax al número 96 555 35 51, o por correo electrónico a: escapate@escapatedigital.com

Respuesta a Juan Valls

Por alusiones, me gustaría poder contestar a quien durante los últimos plenos y entrevistas de radio ha hablado de mí, incluso de mi situación económica. Mi intervención va a ser breve y como siempre respetuosa. Lo que no voy a consentir en cualquier caso, es que nadie se aproveche de mi prudencia y mi tono poco combativo.

Yo también voy a responder a sus preguntas Sr. Juan Valls, pero antes me gustaría preguntarle a usted, porque parece que lo sabe, si ahora se cubren las necesidades económicas en función de la edad...

Imagino, que como usted goza de la condición de empresario acomodado y

que además se jubila en poco tiempo tendrá sus necesidades cubiertas, ¿verdad? Suponer está muy feo señor Valls; y más cuando no se conocen las circunstancias de quien criticamos tan altivamente.

Para criticar, par atacar, primero hay que dar ejemplo y una persona que acude a las comisiones sin estudiar los expedientes, que espera todos los turnos de palabra para luego emitir su juicio. Que hasta incluso nos ha pedido que acuda su secretaria a comisiones y reuniones... no es ejemplo de nada. Hemos consentido Sr. Valls que incluso venga su secretaria a reuniones porque usted no podía. Sepa que no se lo vamos a consentir más. Y aun así, se atreve a hablarme de responsabilidad con estos prece-

dentos. Aquí hay más concejales que como yo, tenemos que compatibilizar nuestros trabajos con ser concejales de nuestro pueblo. Usted puede salir y entrar cuando quiera, porque es empresario, porque es su propio jefe y no tiene que dar explicaciones.

Pregúntele a Antonio Rico, a Alberto Hernández o al resto de concejales que, como yo, también tienen trabajo en empresas privadas, cómo les sienta a los jefes que nos ausentemos día sí y día también, porque las comisiones se acumulan y los plenos se convocan a horas en las que estamos en nuestros trabajos.

Yo para compatibilizarlo, decidí voluntariamente reducir mi jornada completa a media jornada, para poder llegar a todas las comisiones, mesas de contratación, reuniones y plenos... Yo sí entiendo perfectamente cuáles son mis obligaciones y si tenía que renunciar a parte de mi salario para desempeñar mejor mi trabajo aquí en el Ayuntamiento, lo hice, con el descenso considerable de mi nómina.

Editorial

Cobardía desde una tele de plasma

Lo que empezó siendo poco menos que una excentricidad parece que se puede convertir, en el seno del Partido Popular, en una conducta habitual. Hace ya tiempo que, tanto ministros como *consellers*, y hasta el propio presidente del Gobierno, suelen convocar ruedas de prensa donde, de entrada, advierten de que no se van a admitir preguntas. Los periodistas, que se resisten a ser tratados como meros altavoces sin ningún tipo de criterio, es habitual que se salten esta norma a la torera e intenten lanzar alguna pregunta, más que nada porque lo que interesa normalmente no es lo que el político de turno les está intentando colar a los medios (cada vez con menos pericia, por cierto). Basta ya de promesas vacías, de brindis al sol y previsiones a largo plazo que es muy probable que no se cumplan; lo que los españoles quieren saber es justamente lo que estos políticos no quieren que se sepa: los casos de corrupción, los papeles de Bárcenas, los sobresueldos en negro, las cajas b y los mangoneos varios de una estirpe que lleva demasiados años con muy poco oficio y demasiado beneficio. Así que, la excentricidad de la que hablábamos al principio, consiste en la nueva y feliz ocurrencia del gabinete de Mariano Rajoy: dirigirse a los periodistas desde una pantalla de televisión, vomitar el monólogo correspondiente y poner la carta de ajuste. No es que no se admitan preguntas, es que a ver quién es el guapo que le pregunta a una tele. Cuando la cobardía y el cinismo de nuestro presidente parecía que no podía llegar más alto, este triste gallego nos ha vuelto a sorprender. Y ya van dos veces. Lamentablemente, los periodistas tienen gran parte de culpa en este asunto, porque están permitiendo que se les tome el pelo vilmente y que toda la profesión internacional se ría de ellos y de esta vergonzosa y desca- rada técnica del escaqueo. Para no echar gota, oigan.

La Foto



Bancaja deja empantanados a sus clientes en Castalla

La sucursal de *Bancaja-Bankia* en la plaza del Hostal de Castalla dejará de funcionar a partir del 26 de abril, según unos carteles que se han colocado en esta entidad y que animan a los clientes a que se desplacen a la oficina de Onil cuando tengan que hacer alguna gestión. La poco agraciada iniciativa, ideada sin duda por alguien que no ha visto el programa de Canal 9 'El poble del costat', está provocando que muchos clientes saquen todo su dinero y se cambien de banco.

Usted no lo ha hecho, ¿verdad?

Los "currantes" como yo, hacemos malabarismos para que no se nos enfaden los unos y los otros, pero usted si tiene las necesidades cubiertas claro, y tampoco se le enfada nadie, ¿no? Como usted es su propio jefe parte con ventaja.

Me acusa de faltar a mi compromiso, ¿y usted a quién faltó cuándo no votó en una cuestión que nos cuesta dinero a todos los ibenses? Usted sabe tan bien como yo, que ni puedo ni debo participar de los asuntos de Radio Ibi, por mi condición de locutora de radio de una emisora que es directamente competencia. Ni lo he hecho en el pasado, ni lo he hecho ahora, ni lo haré en el futuro. Sabe tan bien como yo que ni puedo ni

debo hacerlo. No justifique sus acciones y sus equivocaciones atacando a los demás, y más con argumentos de tan poco peso, de tan poca calidad. Usted se abstuvo en la Comisión en la que se votaba la cuestión en concreto, el pasado 15 de febrero, si tan claro tiene, tenía la No privatización de la radio, ya podría haber votado en contra y ser consecuente con sus acciones.

Yo tengo muchos defectos, pero a responsabilidad es difícil que usted me gane, como dice y utilizo su mismo argumento, a lo mejor debería elegir también entre ser Concejal o empresario, así por lo menos llegaría con los expedientes leídos. Para hablar Sr. Valls, primero hay que saber qué se dice.

Muchos me han pedido que le pregunte, ¿qué es lo que le molesta exactamente? ¿Que sea joven? ¿Que cobre dos medios sueldos? ¿Que sea mujer?

Me da la impresión que a usted lo que le gustaría es que la política solo la desempeñaran los ricos. ¿Sabe cómo se llama eso? Se llama oligarquía y hace muchos años que, afortunadamente, se abolió. Ésa es una forma de gobierno en la que el poder está en manos de unas pocas personas, los ricos. Lo bueno de la democracia es que alguien como yo, joven, trabajadora, formada y mujer, pueda ser concejal de un pueblo y que alguien como usted, tan radicalmente opuesto a mi persona, también represente a parte de la sociedad.

Diario de un mequetrefe

24 horas

Vicente J. Sanjuán



Los hechos son sucintos: Ibi se ha quedado sin servicio diurno de ambulancia desde el 1 de marzo y si alguien tiene que ser trasladado en ese horario (de 8:00 a 20:00 horas) el servicio lo hará una ambulancia desde Onil, que también cubrirá Bañeres y Biar. Al hilo de este recorte se ha constituido en Ibi una Plataforma Ciudadana en defensa del *status quo* anterior: ambulancia gratuita 24 horas en Ibi.

Es estimulante que los ciudadanos se agrupen y hagan de *lobbies* de presión contra una medida que ellos consideran negativa. La democracia, no olvidemos, va de abajo a arriba y si los políticos pierden elecciones por estas cosas perderán el culo por resolver los problemas de sus convecinos en lugar de mirar tan solo por su carrera política personal o por sus privilegios de clase.

Es irritante que haya que hacer recortes y tengan que pagar siempre los mas indefensos puesto que, me imagino, la ambulancia la utilizarán enfermos crónicos o accidentados que no han elegido, creo, su situación sanitaria. Políticos, banqueros arruinadores tipo CAM o ricos en general, no conocen este tipo de situaciones o tienen a alguien que los "enchufa" para que este problema ambulatorio les resbale por el lomo. La base de la democracia, la gente corriente, es la que se tiene que comer los recortes sin solución alternativa.

Es aperplejante pensar que el Ayuntamiento de Ibi no pueda cubrir este servicio, si no se puede negociar la vuelta al *status quo* anterior, con fondos de servicios sociales o con convenios con la Cruz Roja o con alguna empresa *ad hoc* que garantice este servicio en Ibi o/y en la comarca. Un buen político debe saber distinguir entre lo básico y lo prescindible

Es bueno que, con la crisis, los ciudadanos vean que nada es gratis y que la sociedad de bienestar es algo caro que hacemos entre todos y que su disfrute debe de ser mesurado para garantizar su sostenibilidad; si todos abusamos de su gratuidad nos puede pasar como aquella familia de la posguerra en la que todos le daban "un sorbito" a la sopa sin advertir a los demás y descubrían a la hora de la comida que ya no quedaba sopa porque todos la habían probado antes. De lo de todos hay que hacer un consumo responsable por parte de cada uno de los usuarios porque los recursos no son infinitos ni los derechos infinitos de todos son abastibles infinitamente.

P.D: conozco a Guillermo y a Paqui desde hace muchos años y me uno a su dolor en silencio (*verba volant*). Ninguna pérdida humana es absurda o todas son absurdas.

Mi trabajo aquí, lo seguiré realizando igualmente que hasta ahora, con recorte de sueldo incluido. Y por supuesto, ya tenemos a una persona que ejercerá en su momento como Secretario de partido, alguien a quien le hace falta y que además está en el paro, el primer argumento que se ha utilizado para defender la idea de que ningún concejal pueda ejercer ese puesto de trabajo

Si hacemos demagogia, que es lo que a usted le gusta. Yo le preguntaría si su secretaria se encuentra en esta situación, ¿está en el paro? Imagino y utilizo su mismo argumento, que le habrá pedido que elija entre su trabajo de media jornada y su media secretaría, porque esa es mi misma situación. Dos medios sueldos con los que ya le adelanto que las necesidades económicas básicas se cubren con dificultad

Los jóvenes trabajamos y también estudiamos, yo lo he compatibilizado durante años. Y esto ofende a muchos que como yo, trabajamos y salimos adelante. ¿Es que ahora se cobra en función de la edad? A mi me sonrojaria criticar,

atreverme a juzgar a los demás con argumentos tan cobardes, alguien que me dobla la edad y que debería ser más generoso para con las nuevas generaciones.

Para finalizar, también se ha atrevido a decirme que estoy mal aconsejada. Yo por lo menos sí tengo el respaldo de mi grupo, no como usted que con el suyo tiene más que evidentes problemas y desencuentros. Con tanta escisión es normal que no se aclare.

Sepa señor Valls que su argumento de que los jóvenes de 30 años tienen suficiente con 400€, ofende. No solo a mí sino a toda una generación que no está teniendo las cosas precisamente fáciles. Muchos profesionales formados que nos tenemos que conformar no solo con sueldos bajos sino con contratos de risa. Se descalifica usted mismo.

Le pido que utilice argumentos de más nivel para estar a la altura del cargo que ocupa, porque sus palabras, más que risa dan pena, mucha pena, Sr. Valls.

Ana Tello, concejal de ADli, en el Ayuntamiento de Ibi

ESCAPARATE

www.escaparatdigital.com
info@escaparatdigital.com

ESCAPARATE no se hace responsable de la opinión de sus colaboradores en los artículos publicados, ni se identifica necesariamente con el contenido de los mismos.

Por motivos de espacio, ESCAPARATE se reserva el derecho de publicar cualquier artículo, carta o sección.

Edita: Àrea oberta comunicació

Redacción y administración:

Avda. Juan Carlos I, 63

Entresuelo - Local 5

03440 IBI (Alicante)

Tels. 96 655 20 38

Móvil: 616 206 625

Director: José Manuel Solano Andreu

Redacción: Pilar Luz
César Manuel Romero

Deportes: César Manuel Romero

Director Comercial: Francisco José Abarca Cruz

Administración: José Miguel García

Diseño y maquetación: AREA OBERTA, s.l.

Colaboradores deportivos: Ibi: Paco López, Vicente Vicedo (Rayo Ibense), Quintanilla (Peña Madridista), Pina y Calero (UD Ibense), Fernado Sanchis (Ibi FS)

Castalla: José Payá

Onil: Nacho Sempere

Biar: José Ignacio Satorres

Tibi: Eladio Cremades

Opinión: José L. Fernández, Juan J. Fernández, Vicente Sanjuán

Ilustraciones: Javier Campoy, Vicente Blanes

Fotografía-colaboraciones: Verdú Fotógrafo, Manuel Iváñez, Fotos Juan, Raúl Fuster, Paco Crespo, Josefina Molina, ASA3, Fotos Durá, Fotos Lledó, Salu Ribera, Pardines, Ángel Casarejos

Fotografía: AREA OBERTA, s.l.
José María Gómez

Imprime: Servicios de Impresión de Levante, S.A.
Depósito legal: A -1.092 - 1991
ISSN: 1131-7752

Reservados todos los derechos. Este periódico no puede ser reproducido, ni en todo ni en parte, por medio alguno cualquiera que sea su naturaleza y técnica, ni puede ser transmitido por ningún sistema de comunicación, ni sus contenidos radiados o emitidos por emisoras de radio o televisión, aún citando la fuente de procedencia, sin permiso previo, expreso y documentado del editor propietario de la publicación.

Comarca

Ibi / Tibi / Biar
Onil / Castalla

El Ayuntamiento de Onil renueva su convenio de colaboración con la Sociedad Protectora de Animales de Ibi

Un helicóptero medicalizado rescata a un montañero herido en Castalla y lo traslada al Hospital General de Alicante

El Teatro Río sigue sin licencia de apertura ni plan contra incendios

El PSOE denuncia que todavía no se ha ejecutado el plan para subsanar las deficiencias

P.L. IBI

El Grupo Municipal Socialista denuncia públicamente que las graves deficiencias detectadas en el Teatro Río y de las que se tuvieron conocimiento en julio de 2012, no han sido subsanadas todavía.

En dicha fecha el Ayuntamiento elaboró un proyecto para corregir las carencias, que ascendía a 48.000 euros y se llevaría a cabo en cuatro meses.

Según el PSOE, diez meses después "se ha emprendido sólo una parte de las actuaciones previstas, aunque los actos y actuaciones en el teatro se han seguido realizando ininterrumpidamente, hecho que supone un grave riesgo para los trabajadores y usuarios del recinto público".

Además, dos años después de su inauguración, el teatro, que tiene una capacidad para 700 personas, todavía no tiene licencia de apertura y carece de un plan de incendios.

Según los socialistas, los traba-

jadores corren serio peligro al trabajar en la caja escénica ya que sólo cuentan con una línea de vida, es decir, un cable de seguridad donde sujetarse con arnés, ya que trabajan en espacios de considerable altura sin ninguna barrera de seguridad.

Según los técnicos, dicho espacio requiere un mínimo de cinco líneas de vida.

También denuncian que no está garantizada la accesibilidad al escenario, puesto que las escaleras que permiten el acceso al escenario desde el patio de butacas no cumplen ninguno de los extremos que cita la ley sobre seguridad.

Según la portavoz socialista, Susana Hidalgo, "el teatro cuenta con dos años de vida y ha costado a los ibenses más de 9 millones de euros, por lo que es incomprensible que presente un número tan amplio y grave de deficiencias. A simple vista hay muchos desperfectos que tendría que asumir la empresa constructora. En todo caso nos parece



El teatro tampoco tiene garantizada la accesibilidad al escenario

una grave temeridad seguir proyectando actuaciones sin licencia de apertura, careciendo de plan de emergencias y con una importante lista de deficiencias sin subsanar".

Según Hidalgo, "todo esto ha

sido debidamente informado a la concejal de Urbanismo y portavoz del equipo de gobierno, María Amparo Pina. El PP debería tomar una decisión antes de que ocurra una desgracia de la que tengan que arrepentirse".

La ambulancia del SVB atendió en marzo 42 emergencias en Ibi, 11 en Castalla y sólo 3 en Onil

La plataforma demuestra así la necesidad urgente de restituir el servicio 24 horas en Ibi

P.L. IBI

Las estadísticas de los servicios de la ambulancia del Soporte Vital Básico (SVB) recabadas por la recién creada Plataforma pro-Ambulancia demuestran la urgente necesidad de restablecer el servicio de 24 horas en Ibi.

Como se recordará, el pasado 1 de marzo entró en vigor la nueva reestructuración del servicio, decretada por la conselleria de Sanidad, por la cual el municipio de Ibi ha pasado de tener

este servicio durante las 24 horas del día a tenerlo únicamente durante 12 horas (desde las 20 a las 8 de la mañana). Las emergencias diurnas en la comarca las cubre la ambulancia de Onil.

Sin embargo, las estadísticas a las que ha tenido acceso la Plataforma pro-ambulancia demuestran el error cometido con este cambio.

Durante el mes de marzo se contabilizaron un total de 56 servicios, de los cuales 42 corres-

pondieron a solicitudes realizadas desde Ibi, mientras que 11 lo fueron de Castalla y sólo 3 de Onil.

Estas cifras, que reflejan la media habitual, demuestran que el 75 por ciento de las emergencias del SVB se generan en la localidad de Ibi, un hecho lógico si se tiene en cuenta que es el municipio de la Foia de Castalla con mayor población.

Los responsables de la Plataforma pro-Ambulancia están inmersos en una campaña de

recogida de firmas y han remitido un escrito al Ayuntamiento de Castalla para solicitar su colaboración en las acciones reivindicativas que tienen programadas, puesto que esta localidad también está resultando directamente afectada por el recorte del servicio de SVB.

La Plataforma ha convocado una nueva reunión para el martes 9 de abril en el Centro Social Polivalente, a las 20 horas, para analizar esta situación. La asistencia es libre.

BREVES

Las obras de la Tourist Info finalizan este mes

Las obras del Centro de Atención y Recepción de Visitantes, que albergará la Tourist Info, finalizarán este mismo mes, según fuentes municipales.

El coordinador de la red Tourist Info, Ángel Murcia, visitaba esta semana las obras acompañado por responsables municipales. La red Tourist Info será quien dote de mobiliario el módulo en el que se instale la oficina de turismo.

El edificio que se está construyendo consiste en dos módulos en planta baja y su diseño se parecerá a un tren de juguete. Queda pendiente la adecuación de la plaza que rodea al centro de visitantes, obras que correrán a cargo de la Conselleria.

Actividades en el Casal Jove para el mes de abril

El Casal Jove organiza un campeonato de dardos, modalidad High-Score, que tendrá lugar el 20 y 21 de abril, a partir de las 17'15 horas. Además, darán comienzo actividades como el taller de efectos y consecuencias de las drogas, de educación vial, maquillaje, marionetas, paintball, espeleología, charla de seguridad en las redes, fotografía digital, entre otros muchos.

Exposición de monopatinos y patinetes

Sobre ruedas es el título de la exposición que ha organizado el pub La Cábala dedicada a tablas y patines de los años 60 hasta los 90.



COMPRO ORO Y PLATA

Venda el oro y plata que no utiliza y obtenga el máximo precio en el centro de Ibi.

Máxima amabilidad, confianza y seguridad. Beneficiase del precio máximo: hasta 44 euros.

C/ RAMÓN Y CAJAL, 7 - IBI (JUNTO A LA NOTARÍA) - Tel. 96 555 27 33

Los titulares de las parcelas deben presentar escritos de alegaciones para que resuelva el Ayuntamiento

La Generala, empresa urbanizadora del Alamí, reclama ahora a los propietarios del suelo 2'5 millones de euros por el retraso de las obras

Pilar Luz. IBI

Transcurridos cinco años desde que la empresa la Generala fijara en el convenio urbanístico la finalización de las obras en el Alamí (6/11/08), el proyecto sigue todavía sin concluir.

La actuación en este PAI se ha visto envuelta, desde el primer día, en una gran polémica y batalla judicial por la decisión del PP de adjudicar las obras a la Generala, que presentó la oferta más cara, y ahora entra en un nuevo conflicto al reclamar la empresa una revisión de precios por el tiempo transcurrido y por diferentes motivos que han retrasado su desarrollo, los cuales considera que "no son imputables al urbanizador".

La Generala ha presentado una retasación de cargas por importe de 2.449.567 euros, a la cual los propietarios ya se han negado a hacer frente. Según el abogado de varios de los afectados, Francisco Payá, "no sólo no se ha penalizado a la empresa por no haber finalizado las obras en un año, como dijo, sino que ahora reclama intereses de demora. Es alucinante".

Argumenta Payá que no tiene sentido la retasación de cargas que pretende la Generala ya que no hubo demora en el inicio de las obras, como alega ahora el urbanizador, puesto que los trabajos comenzaron incluso un año antes de que el proyecto de reparcación se inscribiera en el

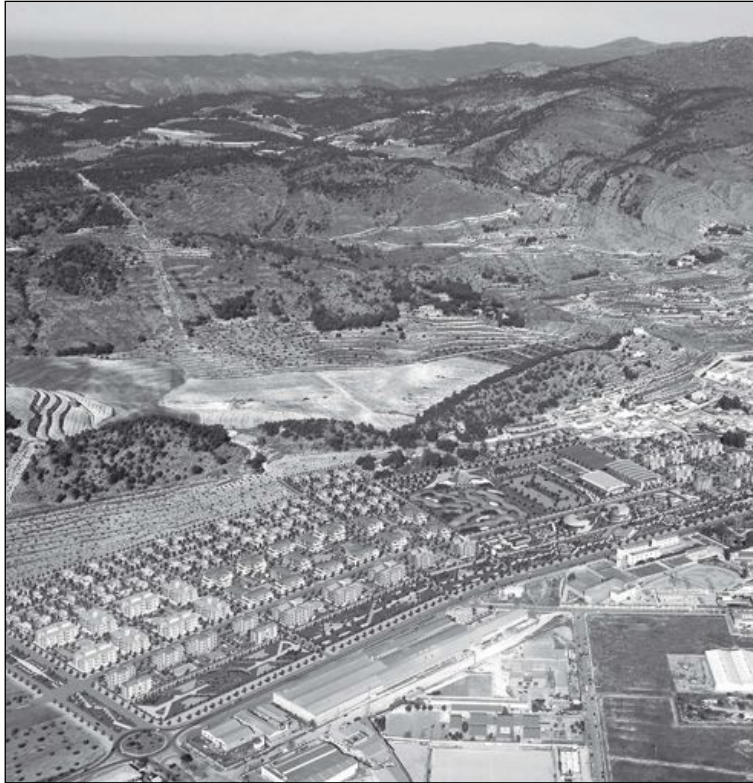

Recreación virtual del proyecto de urbanización del Alamí presentado por La Generala

Registro de la Propiedad, como establecía el convenio urbanístico.

También recuerda el abogado que la Generala ha incumplido el acuerdo de adjudicación desde el momento en el que no ha ejecutado la pista polideportiva cubierta, de unos 1.500 metros cuadrados, y la urbanización de la avenida del Juguete y "que sepamos, el Ayuntamiento no le ha exigido hasta el momento su ejecución".

Los propietarios del suelo deben presentar ahora escritos de alegaciones contra la demanda de la empresa, que habrá de resolver el Ayuntamiento.

En este sentido, la concejal de Urbanismo, Amparo Pina, ha explicado a Escaparate que la retasación de cargas se desestimará o no en función de los informes jurídicos y económicos que se elaboren. Pina asegura que se va a realizar un trabajo muy exhaustivo donde ya se ha procedido a la realización de

catas en toda la infraestructura e instalaciones del Alamí (aceras, calzadas, instalaciones eléctricas, materiales...) para determinar que se ajustan al proyecto contratado.

Lo que será casi inevitable es que este asunto no acabe en los tribunales, tras la resolución de las alegaciones, puesto que ninguna de las partes (empresa y propietarios) está dispuesta a perder en este conflicto. Mientras tanto, las obras en la urbanización del Alamí siguen sin concluir.

Uno de los trabajos pendientes es el soterramiento de la línea de alta tensión, uno de los cometidos que imputa Generala a su retraso. Otros son los sondeos arqueológicos que tuvo que efectuar y las exigencias impuestas por Iberdrola y por la entidad de saneamiento del agua.

Circunstancias las dos últimas que el urbanizador ya quiso cobrar a los propietarios y que la sala de lo Contencioso-Administrativo del TSJ desestimó.

Crónica de un proyecto polémico

• **El PP adjudicó en 2004 a la Generala** el plan urbanístico del Alamí, que contemplaba la urbanización de 350.000 metros cuadrados de terreno y la edificación de hasta 1.000 viviendas.

La adjudicación fue objeto de varias polémicas en el Consistorio desde el año 2004, cuando se adjudicó por primera vez, hasta 2007, cuando, tras varias revocaciones, el PP logró mayoría absoluta y lo sacó adelante en solitario.

• **La Generala era la oferta más cara.** Se otorgó por 18.762.137 de euros, frente a los 9.304.232 euros que ofertaron los propietarios del 70 por ciento del suelo. El entonces concejal de Urbanismo –y ahora imputado por cinco delitos económicos–, Miguel Ángel Agüera, argumentó que era la única oferta capaz de cumplir con los plazos de finalización y de asegurar las mejores calidades.

Esta decisión provocó varias demandas, tanto de los propietarios como de una de las empresas cuya oferta quedó también descartada. En los juzgados de Ibi hay ahora tres denuncias relacionadas con el Alamí e interpuestas por el vecino de la zona José Gimeno, que han derivado ya en la apertura de diligencias previas.

• **En noviembre de 2012, el juez admitió a trámite** el recurso de reforma interpuesto por Gimeno, al que se adhirió el Ministerio Fiscal, por haber cobrado a los propietarios materiales e instalaciones subterráneas que no se han hecho. La denuncia acusa de un presunto delito de estafa, prevaricación y falsedad documental contra la alcaldesa Mayte Parra, técnicos municipales, la urbanizadora Generala y los directores de la obra.

• **En enero de este año, el juzgado número 2** abrió otra causa judicial (diligencias previas 1224/2012) para investigar los presuntos sobrecostes en la adjudicación del Alamí a la empresa Generala. Se denuncia aquí "apaño y manipulación" en la puntuación de las ofertas y, por tanto, un sobrecoste de 12 millones de euros a los que han tenido que hacer frente los propietarios que habrían ido a parar, presuntamente, a manos de concejales y técnicos que los usaron en la compra de vehículos todo terreno de alta gama, en inmuebles y bienes de lujo, según consta en una investigación realizada por la Guardia Civil.

• **Existe otra denuncia que vincula a exfamiliares** de la alcaldesa por haber cobrado obras de urbanización, por la construcción de varias viviendas unifamiliares en la calle San Miguel, que no se han realizado.

• **También el Síndic de Greuges ha intervenido** en este conflicto, dando la razón a José Gimeno y recomendando al Ayuntamiento la eliminación de la torre de alta tensión por resultar peligrosa para los vecinos colindantes.

Los propietarios recuerdan que la Generala debía haber finalizado las obras en un año y haber construido una pista polideportiva

Miro Mar
FLORISTERIA
C/ Salvador, 9
Tel. 96 655 19 96 • IBI

CASTELLÓ, S.L.
CARPINTERIA DE ALUMINIO Y P.V.C.
AVDA. AZORIN, 23 • IBI
TELÉFONO Y FAX: 966 551 738

TINTORERIA DOMINGO
LIMPIEZA EN SECO
LAVANDERÍA
SERVICIO A DOMICILIO
ESPECIALISTA EN LIMPIEZA DE PIEL Y ALFOMBRAS
C/. Murillo, 19 - Tel. 96 655 05 41 - IBI

Restaurante
"El Picaor"
Especialidades en:
• Jamón de Jabugo • Lomo Ibérico
• Mariscos y Pescados Frescos
• Arroz a Banda • Habichuelas con Perdiz
Ctra. Ibi-Castalla Km. 1 • IBI
Tel.: 96 555 35 43

FORMACION EN FOTOGRAFIA
Cursos y Talleres Especializados
Iniciación - Iluminación - Adobe Photoshop - Composición - Lightroom -
Gestión de Color - Fotografía Digital Avanzada - Técnicas Creativas -
Fotografía en Estudio - Retrato e Iluminación - Strobist - BN Alta Calidad.
Informate en:
www.escueladefotografos.com



Técnicos y la concejal de Urbanismo durante una visita a la obra

Concluye la Casa de los Reyes Magos a falta del equipamiento interior

Escaparate. IBI

El Ayuntamiento ha firmado el acta de entrega de las obras de la Casa de los Reyes Magos y del Centro de Pruebas. Las obras de este proyecto han sido realizadas por la empresa Promed Consulting S.L., con un presupuesto de adjudicación de 1.394.885 euros con cargo al Plan de Apoyo a la Inversión Productiva en Municipios de la Comunidad Valenciana.

La obra ha sido cofinanciada con el Ayuntamiento, el cual ha aportado 500.000 euros. La entrega de las obras se produjo

el 22 de marzo, a falta de su equipamiento interior. La Casa de los Reyes Magos es un espacio multifuncional de 1.037 metros cuadrados y cuenta con diversas estancias abiertas, distribuidas en dos plantas y sótano.

Tras su equipamiento se convertirá en una mina de carbón, un mini-cine, un planetario o un salón real, entre otros. El Centro de Pruebas está ubicado en los bajos de Rico y dispone de 672 metros cuadrados. Esta instalación acogerá una ludoteca y contará con diferentes áreas de actividades.

Inventario de caminos públicos y senderos de pequeño recorrido

Escaparate. IBI

La Diputación, a través del área de Medio Ambiente, ofrecerá asistencia técnica al Ayuntamiento para la realización y explotación de un inventario de caminos públicos y senderos de pequeño recorrido en su término municipal.

Los trabajos, cuya duración será de 9 meses, consistirán en la toma de datos de campo, que incluye la planificación y

formación en las técnicas adecuadas. Además, se realizará la explotación de datos en el área de Urbanismo y Medio Ambiente, que incluirá su tratamiento así como la dotación de información adicional para un correcto aprovechamiento por parte de los técnicos municipales. Finalmente, se trabajará en el desarrollo de la solución web e integración en la web del Ayuntamiento para la publicación de los trabajos realizados.

El Ayuntamiento inicia las obras de adecuación en el cementerio municipal

La primera fase de actuación contará con una inversión de 100.000 euros

Escaparate. IBI

El progresivo deterioro de algunos de los recintos del cementerio municipal debido a la antigüedad de las obras y a factores climatológicos, como el derrumbe de los quince nichos ocurrido el mayo de 2010 en el pabellón 2 a causa de las abundantes lluvias, ha obligado al Ayuntamiento a realizar una importante inversión para la adecuación y mejora del campo-santo.

Se prevé que la inversión total ascienda a 500.000 euros en obras que irán acometiéndose en anualidades. Para este año 2013 se destinará la cantidad de 100.000 euros.

En el segundo recinto se pretenden iniciar de inmediato las operaciones necesarias para asegurar el traslado de los restos a los nichos de transición ubicados en las zonas nuevas, por lo que, desde el Consistorio se asegura que “los propietarios no deben preocuparse por las condiciones de los nichos ya que lo único que va a cambiar es la ubicación, sin perjuicios de ningún otro tipo”. De momento, en los recintos 1 y 3 se realizarán labores de mantenimiento ya que se encuentran en mejor estado que el pabellón 2.

Para llevar a cabo estas actuaciones, el Ayuntamiento creará un anexo en la ordenanza del cementerio que regule la nueva

situación y, además, ha realizado un bando para comunicar a los ciudadanos la suspensión de licencias de enterramiento como medida preventiva, dadas las deficiencias en las instalaciones.

Para asegurar el correcto traslado de los restos a nichos de otras zonas, el Consistorio solicita la colaboración de los familiares.

Para ello, se ha dispuesto un plazo, que concluye el 30 de junio, durante el cual se podrá acudir en horario de oficina al negociado del cementerio, situado en la planta baja del Ayuntamiento para facilitar los datos que se solicitan. En caso de duda, se podrá consultar en el Archivo Histórico Municipal.

Más de 60 comercios colaboran en la recaudación de fondos para APNEA

La Asociación de Padres de Niños Especiales ha organizado una cena solidaria el 20 de abril en Ibi

P.L. IBI

Un total de 30 menores, tres de ellos de Ibi, serán los beneficiarios de la recaudación que se obtenga en la cena solidaria que la Asociación de Padres de Niños Especiales de la comarca de Alicante (APNEA) ha organizado para poder continuar con las terapias que contribuyen a mejorar su calidad de vida.

Ana es la madre de un niño con un retraso madurativo que le impide hablar, cuya enfermedad no tiene todavía un claro diagnóstico, y que, tras siete años de lucha y de recorrer hospitales de toda España, ha encontrado en el profesional que fundó APNEA las terapias y ejercicios que mejoran la autonomía de su hijo. Ana, residente en Ibi, defiende la labor de esta asociación frente a otras que conocía y “que sólo buscaban lucrarse” y pide la colaboración ciudadana para que los padres integrados en APNEA puedan

Cena Solidaria a Beneficio de APNEA

Asociación de Padres y Niños Especiales de Alicante

Sábado 20 de Abril a las 21 h.

Salones Tuareg Ibi

Venta de Entradas:
VENTANAS IBI
 (C/ Tibi, 11 junto Bazar Andorra)
 Horario de 10 a 13:30 - 16:30 a 20:30 h.
 Sábados de 10 a 12:30 h.

Para Colaborar:
 (CAIXABANK - "La Caixa")
 2100 - 2354 - 57 - 0200178909
 Disponible Invitación de Fila 0.

**VINO DE HONOR
DEGUSTACIÓN
CENA
SORTEOS**

Detalle del cartel de la cena solidaria que se celebra en Ibi

continuar financiando las terapias y los medicamentos de sus hijos ya que los recortes en las ayudas sociales y el desempleo ha afectado a muchas familias.

Más de 60 comercios de la comarca se han volcado en esta iniciativa y han aportado produc-

tos para una rifa que tendrá lugar en la cena organizada para el sábado 20 de abril.

Asimismo, se ha dispuesto de entradas de fila 0 para las personas que no puedan asistir y quieran contribuir con alguna aportación económica.

XIRAU®

SERVICIOS

NEUMÁTICOS
MECÁNICA
CHAPA - PINTURA
VEHÍCULOS NUEVOS
Y DE OCASIÓN

Agente oficial

Distribuidor oficial

Recambios

Agente oficial

Ven, es fácil estar seguro

C/ León, 3, nave 2 • Ibi • Tel. 96 555 34 17 • xirauibi@gmail.com

MARUCOM

INTERNET RURAL

CASAS · CASAS DE CAMPO · PYMES
SOLUCIONES ECONÓMICAS, RÁPIDAS Y EFICIENTES

info@marucom.es
639 124 519 / 965 562 146
C/ Alcalde Juan Rico 7, Castilla

Restaurante Les Eres

CALIDAD Y SERVICIO A SU JUSTO PRECIO

Gran surtido en aperitivos, montaditos, pescados, mariscos y carnes.

Especialidades en cochinillo, pierna de cabritillo, gazpachos, migas y hojaldre de mero.

Menú del día: 10€
Menú picoteo: 15€
Menú especial de la casa: 25€

Terraza exterior - Cerrado los lunes

Les Eres, 76 • Ibi • Tel. 96 555 23 00

Investigan el origen de varios huesos encontrados en una vivienda de Onil

El dueño padece el síndrome de Diógenes. La Policía Judicial de la Guardia Civil los está analizando

A.Q./JMS. IBI

Acudieron a un domicilio por las quejas de los vecinos debido a fuertes olores. La sorpresa que se llevaron técnicos y agentes policiales fue más que asombrosa al encontrar varios huesos, presumiblemente de apariencia humana, entre la gran cantidad de acumulación de restos de basura por toda la casa.

Ha ocurrido en Onil y el propietario de la vivienda, según fuentes cercanas a la investigación, padece el síndrome de Diógenes (trastorno del comportamiento que lleva a la acumulación de grandes cantidades de

basura y desperdicios domésticos). Los huesos hallados fueron inmediatamente puestos a disposición de la Policía Judicial de la Guardia Civil, que se ha hecho cargo de la investigación, para su análisis exhaustivo y así determinar si se trata de huesos humanos o de animal. Por el momento no se ha desvelado el origen real de dichos huesos y fuentes de la investigación señalan a *Escaparate* que se siguen los procedimientos de análisis e investigación adecuados.

Los vecinos llevaban bastante tiempo quejándose de que percibían incesantes y desagradables olores.

Un detenido por agredir a un policía

La Policía Local de Onil detuvo el 3 de abril a un joven, de unos 20 años y nacionalidad española, por agredir a un agente. Los policías fueron alertados por varios vecinos de que dos hombres estaban ocasionando desperfectos en la vía pública y provocando cierto alboroto callejero. Al ser localizados, los efectivos les pidieron que se identificasen y fue cuando uno de ellos agredió a uno de los policías, por lo que fue detenido y acusado de un delito de atentado contra la autoridad. Además, ambos habían consumido gran

cantidad de alcohol. El agente resultó herido de carácter leve y no precisó de atención médica.

Le rompe un vaso en la cabeza durante una disputa familiar

Por otra parte, la Policía Local y la Guardia Civil de Onil tuvieron que mediar hace unos días en una disputa familiar. Un hombre rompió un vaso de cristal sobre la cabeza de un familiar por desavenencias durante el transcurso de una discusión. Tras trasladar al herido a un centro de salud para curarle las heridas, ninguna de las partes afectadas quiso denunciarse entre sí.

Destinan 17 de los 25 jueces pedidos para la Comunidad

Finalmente destinarán 17 jueces de los 25 que reclamaba la Comunidad Valenciana. Estos magistrados proceden de la 63ª promoción de la carrera judicial y el promedio de edad se sitúa en torno a los 30 años y han estado durante unos cinco años preparándose. Además, según el Consejo General del Poder Judicial (CGPJ), el 76% no tiene ninguna relación familiar con su destino. Independientemente de estos destinos a la Comunidad, el partido judicial de Ibi recibirá un juez de refuerzo para temas concretos de corrupción, tal y como anunció el TSJ-CV. El acto tuvo lugar en Barcelona el 4 de abril y fue presidido por el príncipe de Asturias.

El juez Eloy Velasco será el encargado de dirigir la investigación del caso de las células madre

El Supremo obliga a la Audiencia Nacional a que instruya el asunto

A.Q. IBI

El Tribunal Supremo ha atribuido a la Audiencia Nacional, concretamente al juez Eloy Velasco, la competencia sobre la investigación del caso de las células madre, presuntamente una trama dedicada al tráfico de células madre a través de cordones umbilicales desarticulada en abril del 2012 por la Guardia Civil y en la que hay dos ibenses imputados.

Según refleja el auto al que ha tenido acceso *Escaparate* "al alto número de víctimas potenciales y de territorios afectados (un total de ocho provincias), se suma la existencia de conexiones extranjeras que afectan a varios países, lo que determina una complejidad en la investigación que resulta más abordable por una jurisdicción especializada con competencia nacional".

La Defensa de uno de los imputados (R.C.), Francisco Moreno, se muestra conforme con la decisión del Supremo y

subraya que "aún quedan pesquisas pendientes de realizarse y otras que solicitaremos y que tienen que ver con las personas residentes en el extranjero que se encargaban de mediar con los laboratorios de fuera y mi representante". El abogado ibense confía en que "no sea cierto lo que se cuestiona el Supremo y que la asunción del procedimiento por parte de la Audiencia Nacional sí que sirva para evitar dilaciones indebidas y se aclaren todos las interrogantes".

Moreno mantiene que R.C. "actuó en todo momento de buena fe y como ya hemos denunciado en varias ocasiones - y así se refleja en autos- las muestras que no están localizadas son las que corresponden a los contratos con el intermediario".

Más de 400 denuncias

Fue el Juzgado de Instrucción número 3 de Alicante el que abrió diligencias en función de las pesquisas llevadas a cabo por

el equipo de Investigación Tecnológica de la Comandancia de la Guardia Civil de Alicante por delitos continuados de falsedad documental y estafa.

Los hechos, según destaca el auto del Alto Tribunal, consisten en la obtención y conservación de sangre del cordón umbilical por un precio "resultando que los laboratorios donde se dice que se iban a conservar las muestras son inexistentes o no aceptan las muestras remitidas por los imputados", señala el documento judicial.

Según recoge el auto, cuando el Juzgado de Alicante remitió su informe las denuncias eran más de 400, los imputados cuatro (dos mujeres y dos hombres), uno de los cuales reconoció haber realizado más de 600 extracciones. Las audiencias provinciales en las que se presentaron denuncias fueron 8, y el importe de las cantidades presuntamente defraudadas supera inicialmente los 750.000 euros aunque puede ser mucho mayor.



Entidad bancaria afectada, ubicada en la calle Constitución de Ibi

Hacen un butrón para robar en un banco de Ibi y los cacos huyen con las manos vacías

A.Q. IBI

Pensaron que el Domingo de Resurrección sería buen día para robar en un banco, ya que habría poca gente por las calles céntricas de Ibi. Pero la jugada le salió mal a los cacos ya que la alarma se conectó y huyeron del lugar con las manos vacías.

Los hechos ocurrieron el domingo 31 de marzo a las siete de la mañana en una entidad bancaria situada en la calle Constitución de Ibi. Fuentes cercanas a la investigación

señalan que los ladrones realizaron un butrón (sistema de robo mediante un agujero que se realiza en paredes o techos) desde la pared contigua al banco, concretamente desde un garaje. Hasta el lugar de los hechos acudieron varias patrullas de la Policía Local y Guardia Civil de Ibi, pero los delincuentes ya habían huido del lugar sin llevarse nada. La Policía Judicial de Villena se ha hecho cargo de la investigación y por el momento no hay ningún detenido relacionado con este intento de robo.

DESAYUNOS, MERIENDAS y COPAS CAFE
TERRAZA TODO EL AÑO
PEPPER
Joan Fuster, 17 - Ibi (junto al nuevo Centro de Salud)

ELS MOLINS Hostelería
Salones Tuareg
Carrer Les Eres, 75 • IBI • Tel. 647 697 329
Ven a celebrar con nosotros el Día del Padre
Desayunos y cenas • Todo tipo de celebraciones

LAVADO ARTESANAL
LAVADERO KM.0
• LAVADO DE MOTOR
• LIMPIEZA DE TAPICERÍA
• LIMPIEZA DE VEHÍCULOS
• ACCESORIOS EN GENERAL
• CAMBIO DE ACEITE Y FILTROS
• RECOGIDA Y ENTREGA A DOMICILIO
• REPARACIÓN DE TAPICERÍA EN COCHES Y MUEBLES
CAMBIO DE ACEITE Y FILTRO 50€
Rafael Alberti, 5 • Ibi • Tel. 96 638 18 58 • Móvil: 617 146 337

POLÍTICA

Compromís lamenta el recorte de horarios de las ambulancias SVB

La Ejecutiva Comarcal de *Compromís* ha mostrado su "rechazo más absoluto" a los recortes que ya está aplicando la conselleria de Sanidad en los servicios de emergencias, que afectan tanto a los Soportes de Atención Médica Urgente (SAMU) de la provincia, como al servicio de Soporte Vital Básico (SVB) que hasta ahora disponía de 38 ambulancias repartidas en varios municipios alicantinos.

Desde el 1 de marzo, este "servicio imprescindible" se ha visto reducido a la mitad en Ibi, mientras que la Conselleria mantiene las doce horas actuales de la Unidad de Soporte Vital Básico en Onil, desde donde se presta el servicio a las poblaciones de Banyeres de Mariola, Castalla, Ibi y Biar.

Así, *Compromís* insta al conseller de Sanidad a que rectifique y mantenga esta Unidad de SVB las 24 horas del día en Ibi, de modo que se pueda seguir prestando este servicio tanto en la villa juguetera como en toda la Foia de Castalla, porque "en muchos casos de este servicio depende la vida de muchas personas".

Auditoría

Por otra parte, *Compromís per Onil* ha anunciado que propondrá en el próximo Pleno "una auditoría de la deuda del Ayuntamiento, así como una moratoria y reestructuración en el pago de la deuda legítima".

Según el portavoz de los valencianistas, Tono Esteve, "estamos regalando gran parte de los presupuestos [municipales] a bancos y empresas sin saber la procedencia ni legitimidad de la deuda; tenemos que saber la cantidad de deuda ilegítima y parar este despilfarro que afecta a los servicios y bienestar de los colivencs".



Juan de Dios Navarro y José Ramón Francés, en el despacho de Alcaldía

El delegado del Consell se interesa por la deuda de la Generalitat con Onil

César Manuel Romero. ONIL

El delegado del Consell en Alicante, Juan de Dios Navarro, se reunió recientemente con el alcalde, José Ramón Francés, con quien analizó la deuda que la Generalitat Valenciana mantiene con el Ayuntamiento de Onil, que actualmente supera ligeramente los tres millones de euros, según el primer edil.

Navarro respondía así a la preocupación de Blanes por el estado de las arcas municipales, demostrada en más de un centenar de escritos desde Camps hasta Fabra, pasando por los consellers y directores generales.

El reconocimiento de deuda actual es de 1'8 millones de euros, pero la respuesta del Consell, de momento, sigue siendo la misma: no hay liquidez.



La presidenta de la Protectora de Ibi y el teniente de alcalde de Medio Ambiente de Onil, en el albergue de animales de Ibi

Renovado el convenio con la Protectora de Ibi

C.M.R. ONIL

El Ayuntamiento de Onil ha renovado por un año más el convenio con la Sociedad Protectora de Animales de Ibi, mediante el cual, a cambio de

un pago de 4.500 euros al año, esta entidad se compromete a trasladar al albergue ibense los animales abandonados en Onil. Para poder recoger a estos animales, se ruega la colaboración de todos los colivencs.



Exterior de Casa Tápena, en Onil

Jornadas sobre ahorro de agua en Casa Tápena

Escaparate. ONIL

La empresa *Alicante Natura*, dependiente de la Diputación de Alicante, organizó en el espacio natural Casa Tápena de Onil unas jornadas temáticas durante el mes de marzo, denominadas 'Gota a Gota', como complemento del Día Mundial del Agua.

En esta campaña se trató de sensibilizar a los niños, de una forma divertida y participativa, sobre la importancia del agua como recurso imprescindible para la vida. También se intentó orientar en la forma de actuar cotidianamente para lograr su ahorro con un uso sostenible, a la vez que se fomentaron valores de responsabilidad.

El diputado de Medio Ambiente, Miguel Zaragoza, explicó que las jornadas se enmarcaron dentro del programa de educación ambiental que realiza *Alicante Natura* y fueron un ejemplo de cómo podemos transformar nuestra sociedad hacia la sostenibilidad medioambiental, educando para ello a nuestros hijos en valores como el ahorro de agua. En la campaña, que duró dos semanas, participó un total de 120 niños, pertenecientes a cuatro grupos escolares de la provincia.

El escenario para estas actividades fue Casa Tápena, en Onil, que cuenta precisamente con un manantial o mina de agua propia, un sistema de riego tradicional y una representación de cuatro ecosistemas alicantinos (pinar, zona agrícola, jardín mediterráneo y humedal), que

permitieron ver y explicar el uso que se ha dado y se da al agua en la provincia de Alicante.

Junto a la visita se realizaron juegos con temáticas relacionadas con el agua, como por ejemplo 'gota a gota', de igual nombre que las jornadas, donde los pequeños relacionaron las actividades cotidianas que hacen con agua (lavarse las manos, los dientes, beber, etcétera) con la acción de abrir y cerrar el grifo; es decir, con la posibilidad de gastar más o menos agua.

El juego premió con gotas de agua a los que mejor hicieron los recorridos. Estas gotas se colocaron después en un mural con un gran paisaje, eligiendo cada niño dónde se colocaban, de modo que finalmente se podía explicar cómo condiciona el agua el entorno y lo que ocurre si falta en algún sitio.

Hubo también un taller de manualidades donde los niños crearon su propia gota de agua como mascota, que se llevaron a casa como recordatorio de la visita y de todo lo aprendido.

Por último, se aprovechó también la presencia en Casa Tápena de una colmena didáctica para explicar la relación del agua con los animales y el uso que hacen de ella, incluso animales tan pequeños como las abejas.

Las jornadas tuvieron una buena acogida entre los centros escolares de la provincia, lo que ha animado a *Alicante Natura* a repetirlos en un futuro, informan fuentes de la Diputación Provincial de Alicante.

TODO PARA LA HOSTELERÍA
Bebida, Alimentación...
Especialidad en lotes para empresas
Venta al público

Sandibi
Distribuciones

Pol. Ind. L'Alfàs III • C/. León, 12 • Ibi
Tel. 619 411 831 • E-mail: info@sandibi.com

VMRadio
88.0 fm www.vmradiocom.com

¿VIENES? tus eventos antes de que ocurran
www.tvienes.com

EJuster
Fotógrafo
Vicente Alexandre, 4 • Ibi
(Rotonda Estadio Clement)
Tel. 96 555 20 70 - 630 26 25 83
www.ejuster.com

SEMANA SANTA ONIL



Vía Crucis, el Viernes Santo



FOTOS: SALU RIBERA

Nazarenos durante la procesión del Entierro (Viernes Santo)



La procesión del Entierro (Viernes Santo) pasa por delante de la Casa de l'Hort

SEMANA SANTA CASTALLA



La imagen de la Mare de Déu de la Soledat, durante la procesión del Viernes Santo



FOTOS: RAÚL FUSTER

Procesión del Santo Entierro (Viernes Santo)



Imagen de Jesucristo crucificado durante la procesión del Viernes Santo

Casal de l'Or

COMPRA DE

ORO y PLATA

MÁXIMA AMABILIDAD Y DISCRECIÓN

PAGAMOS EL MÁXIMO PRECIO

42 €

HASTA 50%
O SEGÚN JORNAI Y COTIZACIÓN DIARIO BOLSA DE ORO

9 d'Octubre, 1 - lbi
(Frente Supermercado Día)
tel. 96 633 49 38

O N I L



Lleno absoluto en la Gala de la Juventud

Escaparate. ONIL

Unos 90 artistas de toda la comarca consiguieron que la Gala de la Juventud, celebrada el viernes 22 de marzo en el Auditorio del Centro Cultural de Onil, fuera todo un éxito y

congregara a cerca de 500 personas con un fin común: reunir fondos para que el equipo Infantil Femenino de orientación del Instituto de Educación Secundaria (IES) La Creueta pueda participar en el Mundial Escolar.



Sello de Correos conmemorativo del bicentenario del Cardenal Payá

El colivenc José Luis Juárez ha editado un sello de curso legal con motivo del bicentenario del nacimiento del Cardenal Payá, cuya exposición puede visitarse en el Convento hasta el 3 de mayo. En la foto, la concejal de Cultura, Prados Vicent, y el alcalde, José Ramón Francés, muestran el sello en cuestión.



Exposición del artista vasco Jesús Martiartu

Del 5 de abril al 5 de mayo puede visitarse, en la Pinacoteca del Centro Cultural de Onil, una exposición de dibujos, óleos y esculturas del artista vasco Jesús Martiartu, quien con 19 años se trasladó a Alicante, ciudad donde actualmente regenta un estudio de pintura y escultura. Su obra está fuertemente marcada por el surrealismo y la abstracción figurativa. La inauguración de esta exposición tendrá lugar el viernes 5 de abril a las 20:00 horas en la Pinacoteca.

C A S T A L L A

Música, magia y teatro para abril en el Auditorio

César M. Romero. CASTALLA

La programación cultural en el Auditorio de Castalla prevista para abril dará comienzo el viernes día 12, a las 20:30 horas, con el espectáculo de pop-rock y hip hop **Deep Festival**, que promete alrededor de dos horas de música sin interrupciones con las actuaciones principales del cantante y músico valenciano **Kairo**, el grupo de hip hop **Santa Morte** y el rapero internacional **Abram**, además de las colaboraciones del guitarrista y productor Rubén Sosa (de AZ Estudios), la pianista granadina Anita Dreadlocks y los raperos Xenon (Vitoria), Fran Rees (Alicante), Safree (Sax), Rik Farres (Tarragona) y Siryan (Alcoy), entre otros. La entrada cuesta sólo dos euros y la recaudación irá destinada íntegramente a la Asociación de Afectados de Fibromialgia de la Foia de Castalla.

Al viernes siguiente, día 19, a

las 20:00 horas, actuará la cantante valenciana **Neus Ferri**, conocida por su aparición en el programa de televisión *La Voz*, donde quedó semifinalista. Neus ofrecerá, junto a Álvaro Ferri, un concierto acústico con temas clásicos de la música contemporánea. La entrada cuesta siete euros, a beneficio de la Asociación de Familiares y Amigos de Enfermos de Alzheimer de Castalla y Comarca (AFA).

El sábado 20 de abril tendrá lugar una gala solidaria a beneficio de la Federación Española de Niños con Cáncer. Actuarán los grupos **Ringo** (que versiona a *The Beatles*) y la **Parranda El Portell**. Las actuaciones comenzarán a las 20:00 horas, al precio de cinco euros. Y el domingo 21, **Daniel Blanco** y otra decena de magos protagonizarán la **I Gala Solidaria 'Llevamos Magia'**, al precio de cinco euros la entrada. Habrá dos funciones, a las 17 y 19:30 horas.

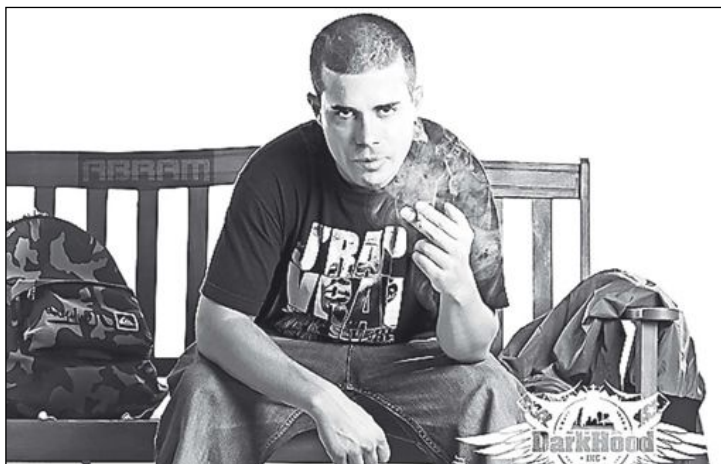

El rapero ibense Abram forma parte del cartel del Deep Festival



El mago Daniel Blanco volverá al Auditorio el domingo 21 de abril

Primera edición del Concurso de Grafiti y Arte Urbano 'Colorurbe'

La concejalía de Juventud de Castalla convoca el I Concurso de Grafiti y Arte Urbano 'Colorurbe', con el objetivo de promocionar y dar participación a artistas urbanos, como un medio de expresión cultural y artística.

Pueden participar artistas urbanos de entre 16 y 35 años, con inscripción gratuita, y los grafitis se materializarán sobre el muro de un parque, un contenedor de vidrio y una zona designada en el Polideportivo.

El tema sobre el que versarán los trabajos será juventud y deporte, debiendo ser los trabajos originales e inéditos.

La organización advierte de que no se admitirán trabajos que tengan contenidos políticos, irreverentes, obscenos, xenófobos o cualquier otro que atente contra la dignidad de las personas. El primer premio está dotado con 200 euros; 150 para el segundo y 100 para el tercero.

CASSANA
RESTAURANT

Abierto de martes a domingo. Viernes y sábado noche
Terraza de verano

Carretera d'Alacant, 6 • CASTALLA • Tel. 96 654 30 55
www.cassana.es

FLEONIL, S.L.

asesoría integral de empresas

fleonil@fleonil.com

Av. Constitución, 27 - 2º Dcha. • ONIL • Tel.: 96 655 78 79 • Fax 96 556 47 93

Verdú

Estudi Fotogràfic

REPORTATGES FOTO CARNET RETRATS FOTOGRAFIA
PUBLICITARIA SERVICIO DIGITAL REVELADO 1 HORA

Av. de la Paz, 22 • Tel. 96 655 76 77 • ONIL

Abierto el plazo para que las asociaciones locales de índole social pidan subvenciones al Ayuntamiento

Hasta el martes 16 de abril

Escaparate. CASTALLA

En el Boletín Oficial de la Provincia de Alicante nº 59, de fecha 27 de marzo de 2013, se publican las bases específicas para la concesión de ayudas económicas a las asociaciones de carácter social que desarrollan su actividad en el municipio de Castalla. Las solicitudes se pre-

sentarán en el Registro General del Ayuntamiento de Castalla, o en la forma que determina el artículo 38.4 de la Ley 30/1992 de Régimen Jurídico de las Administraciones Públicas y del procedimiento administrativo común, durante el plazo comprendido entre el 28 de marzo y el 16 de abril de 2013, ambos inclusive, informa el Consistorio.

La XXI Feria de San Isidro ya tiene cartel

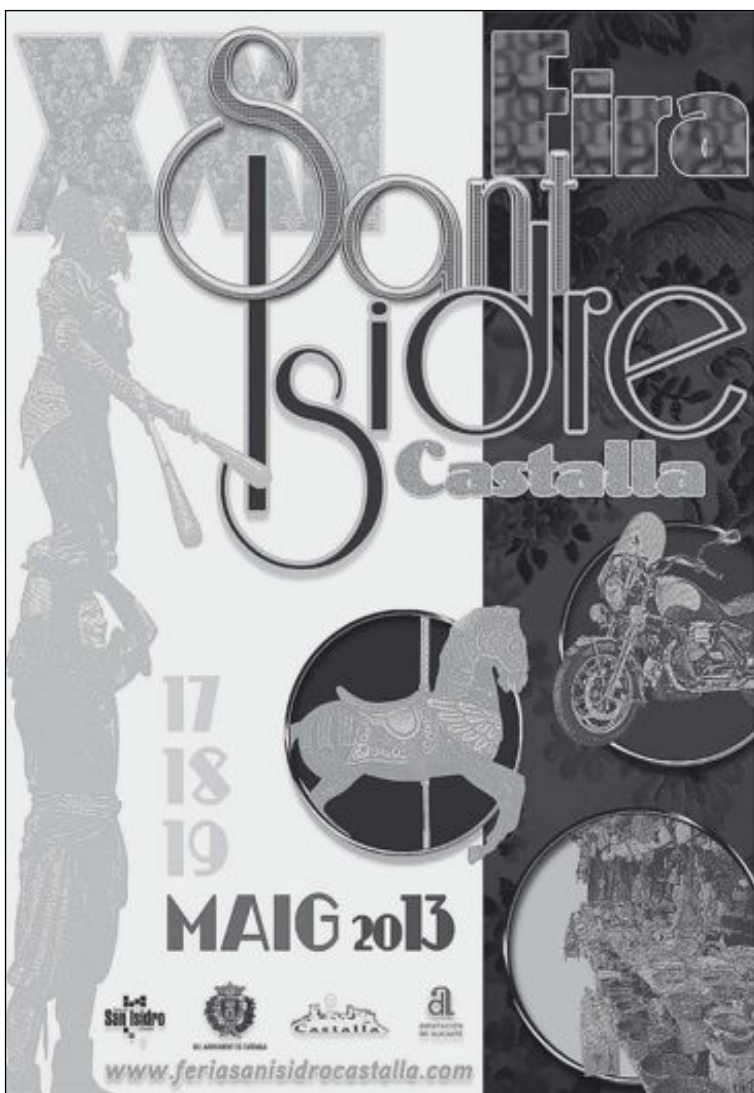

Un helicóptero medicalizado rescata a un montañero tras sufrir una caída

Escaparate. CASTALLA

Un hombre de 42 años sufrió una caída el viernes 29 de marzo mientras practicaba montañismo en Castalla y tuvo que ser rescatado por un helicóptero medicalizado para después ser trasladado por una unidad del

Servicio de Ayuda Médica Urgente (SAMU) desde la base de los bomberos en San Vicente del Raspeig hasta el Hospital General de Alicante.

Efectivos del Centro de Información y Coordinación de Urgencias (CICU) y del Consorcio de Bomberos de Alicante inter-

vinieron en el rescate del montañero. El CICU recibió a las 13:52 horas un aviso que alertaba de lo ocurrido y movilizó al SAMU, que recogió al hombre en la base de los bomberos y lo trasladó al hospital alicantino, con politraumatismos y pronóstico reservado.

ESCAPARATE
1993-2013
20 AÑOS
siendo el periódico de la vida
Conéctate
a la información
que más te interesa
ESCAPARATEDIGITAL.COM

daos
PUBLICITAT
Todo en Publicidad
966 560 231
CASTALLA
www.daospublicitat.com

paco
crespo
FOTOGRAFÍA
c/ ravalet 40 ibi
Tels.: 96 655 32 30 / 609 65 79 50

TODO
PRENSA
Reparto a empresas y comercios
AVDA. DE LA PAZ, 10 • IBI
TEL. 96 555 06 82

ESTANCO
DULZURA
TABACO, CAVA
QUINIÉLAS Y REVISTAS
ARTÍCULOS DE REGALO
PAPELERÍA
C/ COMUNEROS DE CASTILLA, 2
IBI 03440
ALICANTE
T: 965 550 886

Quiosco
Les tres, 27
Tel: 96 655 13 67 • C/ Les Eres, 27 • 03440 IBI
Prensa · Revistas · Quiniélas

de papel
Kiosco
Montilla
desde 1967
dequiosco@terra.es
Mercado Central - Puesto nº 1
y C/. Dr. Ferrán, 1
Tel. Fax: 96 655 20 78 • IBI



Economía

“La verdadera crisis, es la crisis de la incompetencia”
Albert Einstein

El sector servicios lidera en marzo el descenso del paro en la comarca

EL PARO DESCIEENDE EN IBI, ONIL Y BIAR. EN CAMBIO, EN CASTALLA AUMENTA EN 30 PERSONAS

En marzo descendió el paro en las comarcas de l'Alcoià, Comtat i Foia de Castalla, sacando de las listas del desempleo a 89 personas, según el último informe del sindicato UGT de la Muntanya-Valle del Vinalopó. La cifra total de parados asciende a 18.644. Sin duda es un buen dato ya que en el mismo mes del año anterior el paro subió en 219 trabajadores.

El sector servicios es el que más puestos de trabajo ha generado en el último mes, dando empleo a 54 personas. También lo ha hecho la industria, que realizó 13 contrataciones y el sector de la construcción con catorce puesto de trabajo más.

Se reduce también el colectivo sin empleo anterior pero aumenta el paro en la agricultura, con dos desempleados más.

El paro disminuyó fundamentalmente Alcoy, con 51 desempleados menos, seguido de Ibi con 34 parados menos y en Onil, con 23 menos. También lo hizo en Banyeres, en Biar (con 7 menos), en Planes y en Muro.

Sin embargo, Castalla ha sido uno de los municipios más afectados por el desempleo en marzo ya que 30 personas perdieron su trabajo.

También aumentó el desem-



En construcción también se han creado nuevos puestos de trabajo en la comarca

pleo en Cocentaina y Benejama.

Durante el mes de marzo se realizaron 1.664 contratos de trabajo, 152 menos que el mismo mes del año anterior. La mayor contratación se dio en el sector servicios con 1.091 contratos que representan el 65,56 por ciento del total de la contratación en la comarca.

Para el secretario general de UGT, Vicente Prieto, este des-

censo del paro refleja el efecto estacional de la Semana Santa, “pero no pueden ocultar la evolución negativa del empleo”.

Según Prieto, el problema de este país “no está solo y exclusivamente en su nivel de gasto, como quieren hacernos pensar, sino que el problema principal está en la caída brutal de los ingresos y en este punto manifestar que aún tenemos margen

recaudatorio respecto a la Unión Europea para aliviar el déficit público”. Otro efecto negativo que se está dando en la sociedad, añade Prieto, es el efecto desánimo porque “muchas de las bajas que se dan en los Servicios Públicos de Empleo no lo hacen porque hayan encontrado trabajo, sino como consecuencia del desánimo”.

La central de compras de AIJU logra que 50 empresas ahorren 227.000 € en 2012

La central de compras de AIJU ha conseguido durante el pasado año unos ahorros muy importantes para un total de 50 empresas y que ascienden a más de 227.000 euros.

Dónde mayor ahorro se ha alcanzado ha sido en papetería internacional (38%) o en telefonía móvil (20%). Durante siete años de gestión de este departamento se han negociado volúmenes aproximados de 7 millones de euros anuales y se han conseguido ahorros que superan los 2,5 millones de euros.

La central de compras es un consorcio de empresas promovido por AIJU desde 2006 y que durante este periodo ha negociado volúmenes aproximados de 7 millones de euros anuales y se han conseguido ahorros que superan los 2,5 millones de euros. En 2011 el ahorro supuso un total de 120.000 euros.

Entre los productos y servicios negociados se encuentra la electricidad, telefonía, embalajes de cartón ondulado, transportes, material de oficina o gases industriales, entre otros.

“La competitividad de la industria tradicional se debe basar en cambiar hábitos y mejorar en eficiencia, apostando por la innovación, en productos, procesos, comercialización y, también, optimizando en la gestión empresarial”, señala Manuel Aragonés, director de AIJU.

NEUS FERRI EN ACÚSTICO

(A beneficio de la Asoc. de enfermos de Alzheimer de Castalla y comarca)

VIERNES 19 DE ABRIL 2013

20:00 HORAS

Auditorio Castalla

Venta anticipada en Auditorio Castalla
Oficina de turismo y sede de la asociación de AFA Castalla y comarca

TALLERES MEDITERRÁNEA



TURISMOS - VEHÍCULOS COMERCIALES - AGRÍCOLAS...

- Equipo Profesional en constante formación
- Servicio Multimarca Integral (diesel y gasolina)
- Servicio Rápido • Equipo de Diagnóstico Multimarca
- Revisiones Pre-ITV • Mecánica y Electricidad
- Recarga y Mantenimiento de Aire Acondicionado
- Piezas de Recambio Originales

Con la mejor relación
CALIDAD/PRECIO
Presupuestos sin compromiso

Queremos ser
tu taller de confianza

Pol. Ind. L'Alfaç - C/ Cuenca, 1 (frente Ferretería Gerardo)
IBI • Tel. 96 555 25 46 • Fax: 96 655 24 64

La Diputación Provincial destina 210.000 euros para dinamizar la economía y fomentar el empleo

La Diputación de Alicante colaborará con los ayuntamientos de la provincia en la dinamización de la economía y el fomento del empleo a través de la convocatoria de subvenciones para la realización de actuaciones en materia de desarrollo local, dotada este año con 210.000 euros.

La Comisión de Fomento de la institución provincial ha aprobado esta convocatoria dirigida a ayuntamientos y sus organismos autónomos para el desarrollo de iniciativas dirigidas a dinamizar la actividad productiva y empresarial local, que impulsen fundamentalmente el empleo y la cultura emprendedora, según explicó el diputado del área Alejandro Morant.

“Con esta nueva convocatoria queremos seguir apoyando y dinamizando los sectores que puedan crear y generar empleo, ayudando, especialmente, a los



Alejandro Morant Climent, diputado provincial de Promoción y Desarrollo Local y alcalde de Busot

medianos y pequeños municipios”, señaló Morant, quien añadió que con esta aportación de 210.000 euros “impulsaremos actividades que permitan, por ejemplo, mejorar la cualificación profesional de los desempleados, una experiencia que el pasado

año resultó muy satisfactoria”.

Otras de las actuaciones que se podrán subvencionar a través de estas ayudas son la consolidación de la pequeña y mediana empresa mediante jornadas formativas o encuentros de *networking*, estudios de diversificación, guías y catálogos de recursos, estudios de viabilidad para la implantación de proyectos o marcas y estudios de mercado.

El diputado insistió en que esta convocatoria “pretende llegar a todos los municipios de la provincia y sus ayudas pueden alcanzar el cien por cien del coste de la actuación en aquellos municipios de población inferior a los 2.000 habitantes”.

La cuantía máxima de la subvención es de 5.000 euros, con el objetivo de llegar al mayor número de municipios posible. El plazo para la presentación de solicitudes finalizará el próximo 30 de abril.

El Patronato Provincial Costa Blanca expone las nuevas guías turísticas de Onil y Castalla en cuatro ferias

Onil y Castalla estuvieron presentes en cuatro ferias internacionales con sus nuevas guías turísticas en varios idiomas y con un nuevo folleto general comarcal (sobre L'Alcoià). Este material fue distribuido por el Patronato Provincial de Turismo Costa Blanca, en los siguientes certámenes turísticos internacionales: XLVII International Tourism Bourse 'ITB' de Berlín (del 6 al 10 de marzo), XX Salón Internacional de Viajes y Turismo 'MITT' de Moscú (del 20 al 23 de marzo), XXXVI Salon Mondial du Tourisme 'MAP' de París (del 21 al 24 de marzo) y en la Feria 'TUR' de Göteborg (del 21 al 24 de marzo).

Información turística

La Costa Blanca participó en estas ferias con un espacio expositivo propio donde se repartieron las nuevas guías y folletos unificados subvencionados por el Patronato y en los que se informa a los visitantes de la completa oferta que atesoran los distintos municipios de la provincia (entre ellos, claro está, Onil y Castalla).

Fuentes de las oficinas de turismo de Onil y Castalla informan de que este nuevo material promocional presenta un criterio unificado en la composición y unas directrices de diseño básicas y conjuntas de todos los ayunta-



Las guías de Castalla y Onil, empaquetadas para ser distribuidas en cada una de las cuatro ferias internacionales



Expositor del Patronato de Turismo Costa Blanca en la feria de Göteborg

mientos en la composición de los folletos.

El hecho de que estas guías estuvieran presentes en las cita-

das ferias turísticas no supuso ningún gasto para los municipios participantes, señalan las citadas fuentes.

Denominación con origen



Eliseo Rodríguez Monteagudo
Magíster en Comunicación
e Industrias creativas
@eliseoteo

Curioso. Así resulta contemplar cómo la globalización está potenciando la verdadera esencia de los territorios. El valor del lugar se está convirtiendo en un aspecto a tener en cuenta desde una perspectiva económica, pues está adquiriendo una gran importancia estratégica, tanto empresarial como social.

Por una parte la vinculación de las organizaciones con el espacio geográfico en el que surgen y/o en el que se ubican sus sedes se hace más evidente día tras día. Bien por el sentido de arraigo, por la identificación con unas improntas socioculturales particulares, por cuestiones estratégicas de carácter productivo o por todos estos aspectos en su conjunto, las empresas se enorgullecen del entorno que las rodea. Se sienten partícipes de un proyecto común y lo hacen invirtiendo recursos, generando nuevas relaciones y otorgando a su marca una personalidad muy definida para diferenciarla sustancialmente de la competencia como ventaja añadida. De esto modo el “made in” cada vez más condiciona el diseño de

estrategias corporativas e influye en la percepción social de tales organizaciones. Sin duda, una tendencia valiente en los tiempos que corren.

Por otro lado, las ciudades se convierten también en marcas de vanguardia que compiten por destacar en el mapa geográfico y económico. Es evidente que las poblaciones se están organizando y transformando para poder desmarcarse sagazmente de otras localidades y convertirse en auténticos centros urbanos cosmopolita. La conjugación de diversas propuestas socioculturales que combinan pasado, presente y futuro junto con la proyección de los valores autóctonos locales es la dinámica promocional para atraer el caudal turístico y empresarial. Estrategias lógicas de city marketing, siempre que se adecuen y no sobrepasen los recursos disponibles.

En consecuencia, como la propia denominación de origen de los productos, el “dónde” puede aportar a los proyectos un plus adicional y distintivo, capaz de generar oportunidades económicas sensatas y admirables en las circunstancias actuales. El tiempo, y ahora también el espacio, tendrían que dar muestra de ello.



Asesoramiento Integral de Empresas y Comerciantes

Relaciones Laborales y con la Seguridad Social

Tramitaciones Tributarias y Fiscales

Herencias e impuestos sobre sucesiones

C/ Reyes Católicos, 12 Tel. 96 555 43 54 - Fax 96 655 24 30

Email: asesoria@salfe.com IBI



Actiu sigue con su política de expansión e instala *showrooms* en Costa Rica y Australia

La empresa castallense Actiu celebró recientemente en Costa Rica la II Convención

Actiu América Latina, dos días de intenso trabajo donde se congregaron responsables de la firma,

distribuidores y clientes procedentes de quince países latinoamericanos.

Este evento sirvió para evaluar la situación de los diferentes mercados y la disposición de Actiu en el mundo, así como para valorar la evolución de esta empresa en América hasta la fecha.

Actiu aprovechó la presencia de su equipo directivo en Costa Rica para inaugurar su nuevo *showroom*, en colaboración con la empresa costarricense AFD, líder en equipamiento de espacios públicos y de trabajo y referente entre el colectivo de profesionales vinculados a la arquitectura y afines.

La nueva exposición, ubicada en San José, cuenta con una superficie de 200 metros cuadrados, donde el diseño y el interiorismo tienen un notable protagonismo.

Soluciones acústicas y de mobiliario contemporáneo de oficina y *contract* se presentan de forma atractiva con el objetivo de convertir este espacio en un lugar de encuentro, formación y trabajo que proporcione calidad, diseño y bienestar para quien lo visite o lo utilice a diario.

Australia

Por otro lado, Actiu ha inaugurado un espacio de *networking* en Sydney (Australia), donde, además de ofrecer un espacio expositivo de todos sus productos, se muestran los valores de esta empresa castallense.

El *showroom* de Australia está diseñado para servir de enlace a empresas e industrias europeas que quieran explorar nuevas redes comerciales en la zona Asia-Pacífico.

Así, Actiu pone a disposición de otras firmas su centro de *networking* como un lugar de encuentro, para que puedan organizar eventos propios de promoción y reuniones de negocios, informan fuentes de Actiu.

El nuevo Actiu Sydney Showroom supone la entrada en un país con una enorme proyección comercial y, además, la puerta para consolidar la estrategia de negocio en el resto de la zona Asia-Pacífico.

2013 Castalla
abril, maig, juny i juliol

programació Cultural

abril	maig	juny	juliol
Auditori 12 Divendres 20:30 CONCERT D'ORGANES: J. Aracil i J. Sempere 14 Divendres 20:30 CONCERT J. Aracil i J. Sempere 22 Divendres 20:30 GAL·LA-BOTÈRICA: Regal i El Portat 27 Dimecres 11:30 GAL·LA-BOTÈRICA: "L'últim Mestri" Daniel Sempere Moros Vells 14 Dimecres 19:00 CAFE TEATRE: Compañía Moros Vells	Auditori 3 Dimecres 20:30 CONCERT: DUB PIANO i VIOLIN "Música para el Alma" Manuel Rando i Stanislav Tkach 4 Dimecres 19:30 CONCERT: J. Aracil i J. Sempere 18 Divendres 20:30 CONCERT: J. Aracil i J. Sempere "Festivals 2012" 21 Divendres 20:30 CONCERT ROCK: Sempere i Presentació del nou disc 24 Divendres 20:00 GAL·LA VÍFRA D'ASSOCIACIONS MANCOMUNADES 24 Dimecres 19:30 TEATRE: Grup Nissabres "Llamu un inspector" Casa de Cultura 11 Divendres 18:00 V TROBADA DE MALABARS	Auditori 3 Dimecres 20:00 CONCERT SEGLE XX: J. Aracil i J. Sempere 7 Divendres 19:30 GAL·LA DE BALLET: "Trencanous" 8 Dimecres 20:30 CONCERT PRESENTACIÓ CD: Lluís González "Gestos de un Don Nadir" 14 Dimecres 19:30 EDROS I DANSES: Grup de Danses i Cançons de Castalla 21 Divendres 20:00 TEATRE MUSICAL: Lectures Amicades: Collège Maria Assumpta 22 Dimecres 11:30 GAL·LA D'ESCOLES ESPORTIVES 27 Dimecres 20:00 GAL·LA D'ESCOLES ESPORTIVES 28 Divendres 20:00 CONCERT: Fi de curs Escola de Música EL SOGALL de Castalla	Auditori 3 Divendres 20:30 PRESENTACIÓ LLIBRE DE FESTES DE MOROS I CRISTIANS DE CASTALLA 2013 4 Divendres 18:00 4 CINQUES COMPANIES DE MOROS VELL I MOROS FUNDACIÓ 7 Dimecres 19:30 CONCERT: 18 Festival de Danses Joves de Castalla



SINFORIANO CANTOS, FUNDADOR DE LA ASOCIACIÓN DE EMPRESARIOS DE IBI

“Si quieres algo, no esperes a que te lo hagan; hazlo”

Con motivo del 20 aniversario de IBIAE, Sinforiano Cantos, primer presidente de la Asociación y uno de sus fundadores, nos cuenta cómo vivió sus años al frente de IBIAE.

Pregunta: ¿Qué os impulsó a crear IBIAE? ¿Qué necesidades había?

Respuesta: Por aquel entonces existía una asociación de jugueteros, por lo que había interés en crear una asociación empresarial que englobara todos los sectores. La presidencia me la propusieron empresarios ya que consideraban que yo era imparcial al no pertenecer al juguete ni tampoco al sector matricero. Mi única condición fue que hubiera unanimidad en el voto a la presidencia y así fue.

P: ¿Qué objetivos o retos se planteó la asociación?

R: Hubo muchos objetivos y la mayoría se cumplieron. El primero fue que Ibi estuviese representado en la provincia y en la comunidad, para ello se puso un miembro de IBIAE en la Cámara de Comercio, otro en COEPA, en FEMPA y en CIERVAL. Otro de los objetivos fue el convenio del metal ya que para este sector la joya de la corona es Ibi. También intentamos coordinarnos con Castalla, Biar, Onil y Tibi y siempre defendimos la comarca. IBIAE también fue uno de los promotores de Comarcas Centrales.

P: ¿Con qué dificultades os encontrasteis?

R: A nivel global, con la economía sumergida de 1993 y con dos huelgas, aunque se consiguió



Sinforiano Cantos

que se quitaran a través de negociaciones. También hubo algunos problemas con algunos empresarios de Ibi que no creían en la asociación.

P: ¿Qué apoyos externos tuvisteis?

R: La asociación tuvo muy poco apoyo externo, pero los empresarios que pertenecían a la asociación se volcaron mucho.

P: ¿Qué evolución se produjo en la industria durante todo este tiempo?

R: En 1993 hubo crisis. Desde IBIAE se procuró que Ibi tuviera financiación y se consiguieron mil millones de pesetas de la CAM, otros mil millones del Banco Bilbao y mil millones más del Banco Alicante. Con este dinero, muchas pymes pudieron subsistir. También se crearon varios

polígonos. El Alfaç III fue el último y su construcción fue rápida y sin problemas. IBIAE fue un coordinador más, junto con SEPES y el Ayuntamiento.

P: Ya han pasado 20 años desde que se creó la Asociación, y evidentemente ésta ha evolucionado aunque sin dejar de perder sus valores. ¿Qué opinión le merece la asociación?

R: Hay que continuar luchando con nuestros propios medios, como se ha hecho siempre, sin depender de la Administración Pública. En mi presidencia aglutinamos a gente y evitamos guerrillas, y así debe de seguir siendo. Por otro lado, pienso que se pueden hacer muchas más cosas porque si quieres algo, no esperes a que te lo hagan; hazlo.

EL JUEVES 11 DE ABRIL

La empresa Gas Natural organiza una Jornada en la Sede de IBIAE

Los polígonos de Ibi tienen la necesidad de un aumento de presión de gas y así lo han transmitido los empresarios a IBIAE y al Ayuntamiento.

Por ello, la empresa Gas Natural va a realizar una jornada informativa gratuita el próximo 11 de abril en la sede de la Asociación de Empresarios de Ibi para conocer de primera mano las necesidades de las empresas y mostrar las distintas alternativas existentes de cara a la realización de la infraestructura de gas en los polígonos de la localidad.

Programa para la jornada

A las diez de la mañana tendrá lugar la presentación por parte de la empresa Altare de la micro cogeneración, ventajas y posibles usos dentro del parque de Ibi. El ponente será Alberto Fernández, delegado de la zona del Levante.

A las 11 horas, presentación del Gas Natural Vehicular y valoración de su implantación en el polígono, a cargo de Oscar Arrazona, responsable de proyectos de GN vehicular en Gas Natural Servicios.

A las 12 horas, charla coloquio donde se expondrán las posibilidades de implantar el alta presión en el polígono y los costes que ello supone, así como las posibles alternativas para abaratar la mencionada implantación.

La inscripción es gratuita y hay que realizarla en el número de teléfono 96.655.17.30 o bien en comunicacion@ibiae.com. Más información e inscripciones: comunicacion@ibiae.com 96.655.17.30.

BREVES

Diseña tu producto con NX

El alumno será conocedor de todas las opciones de la herramienta CAD para el diseño de producto, pasando por todas las fases del diseño, desde la concepción de la idea hasta la presentación del mismo. Más información en www.ibiae.com

Taller: Redes Sociales en la Empresa. Nivel Básico

Las Redes Sociales pueden convertirse en herramientas adecuadas para conseguir tus objetivos profesionales.

Con este taller sacarás provecho de las herramientas que componen el entorno digital, siempre desde una visión eminentemente práctica. Información e inscripción: comunicacion@ibiae.com 96 655 17 30.

Taller: Redes Sociales en la Empresa. Nivel Avanzado

Conoce las principales herramientas que componen el entorno 2.0 y cómo aplicarlas en nuestro entorno laboral. Conoce las claves para actuar correctamente en comunicación digital en la empresa. Consultas: 96 655 17 30 comunicacion@ibiae.com

ALEMANIA
PAÍS INVITADO

subcontratación
CUMBRE

XVI FERIA INTERNACIONAL SUBCONTRATACIÓN Y COOPERACIÓN INTEREMPRESARIAL DE BILBAO

Del 1 al 4 de Octubre de 2013

**Participa de forma agrupada
con IBIAE y obtén ventajas**

Más info: iblae@iblae.com 96 655 27 36

El MARQ dona a Tibi una réplica del escudo de la ermita Divina Pastora

La pieza original fue donada al museo alicantino por el Sindicato de Riegos de la Huerta

Escaparate. TIBI

El Museo Arqueológico de Alicante ha donado a la ermita Divina Pastora, situada en las inmediaciones del Pantano de Tibi, una réplica exacta del escudo que presidía este edificio desde 1876, año de su construcción. La pieza original, tallada en piedra, fue cedida en 2007 al museo alicantino por el Sindicato de Riegos de la Huerta de Alicante para su protección, exhibición y mayor difusión.

El escudo ya se exhibe en la ermita, a cuyo acto de presentación, el 2 de abril, asistió el diputado de Cultura, Juan Bautista Roselló, junto al alcalde de la localidad, Juan José Ballester, el presidente de la Comunidad de Regantes del Sindicato de Riegos de la Huerta de Alicante, Francisco J. Vidal, el gerente y el director técnico del MARQ, Paco Sirvent, Manuel Olcina y miembros de la corporación municipal.

Roselló señaló que con este acto “queremos reconocer el gesto solidario que hace años tuvo la Comunidad de Regantes,

quien donó al Museo Arqueológico de Alicante una magnífica pieza”.

El escudo de la ermita que se exhibe en las salas del MARQ es un vestigio histórico que ilustra el pasado de este municipio, así como de la presa del Pantano de Tibi, uno de los elementos de ingeniería civil más antiguo de España y más importante de Europa.

El laboratorio de restauración del MARQ ha realizado la réplica, que tiene unas medidas de 108 centímetros de alto por 77,7 de ancho y 33,5 de grosor y que conmemora la construcción de la ermita Divina Pastora.

El escudo, elaborado en resina, se encuentra tallado en relieve sobre una plataforma rectangular y está dividido en cuatro campos en los que se representan dos torres y dos leones. Asimismo, la obra se encuentra enmarcada por dos orlas y está rematada por corona y cruz.

Ballester agradecía al museo alicantino la donación de la réplica de este escudo tan representativo del patrimonio cultural e histórico del municipio.



Momento de la inauguración de la réplica del escudo en la ermita

Los días 6 al 8 de abril con el Pregón y la Revista

Biar inicia los actos previos de las fiestas de Moros y Cristianos

P.L. BIAR

Tomás Alberó Samper iniciará el sábado 6 de abril con el Pregón los actos previos de las fiestas de Moros y Cristianos de Biar, que se celebran del 9 al 13 de mayo.

En el mismo acto tendrá lugar también la presentación de la revista y el cartel, obra este año del autor Mateu Molina i Conca.

El domingo día 7 se celebrará el XXX Concierto de Música Festeria, a cargo de la Sociedad Unión Musical, que dirige Ilde-

fonso San Cristóbal. El concierto tendrá lugar en el auditorio de la Casa de Cultura a las 12 horas. Por la tarde, en el Santuario, se procederá a la proclamación de los mayordomos y la *Massa Coral* interpretará la Felicitación Sabatina.

El lunes 8 de abril, festividad de San Vicente, es una fecha destacada en Biar donde las comparsas celebran el primer disparo de arcabucería. Los actos comienza temprano con la procesión *dels Combregars* y, después, *el primer tro*.



El lunes de San Vicente se celebra el primer tro d'arcabuseria

BREVES

Exposición colectiva en Biar del Movimiento de Pintura

Hasta el 14 de abril puede visitarse en la Casa de Cultura de Biar la XXI exposición colectiva del Movimiento de Pintura Biarense.

Un total de 21 autores locales participan en esta exposición que puede visitarse durante toda la semana y los sábados de 19 a 21 horas y los domingos de 12 a 14 y de 19 a 21 horas.

La Diputación organiza clases de yoga en Biar para mayores

El Centro Social 'José Hernández Parra' acoge el programa de actividad física para personas mayores que organiza la Diputación de Alicante, en colaboración con el Ayuntamiento.

El martes 9 de abril comenzarán las clases de yoga, cuyo precio es de 12 euros.

Curso en Biar de higiene para manipulador de alimentos

El Ayuntamiento de Biar, a través de la Agencia de Desarrollo Local, y con la colaboración de la Asociación Nacional de Manipuladores de Alimentos (Asonaman), organiza cursos en materia de higiene alimentaria para manipuladores de alimentos.

De esta manera los empresarios y los trabajadores pueden acceder a esta formación en el municipio de Biar y conseguir el carnet de manipulador de alimentos autorizado.

A través de la página web <http://www.asonaman.es>, el alumno siguiendo los tres pasos indicados en esta página, puede realizar el curso telemáticamente.

REPORTAJE SOCIAL
ESTUDIO FOTOGRAFICO
FOTOGRAFIA INDUSTRIAL
DVD INTERACTIVOS

LLEDU
Fotografo

Calle Convento 14 CASTALLA TF. 965560850
www.lledofotografo.com

OTOGRAFÍA

Raúl FUSTER

Azorín 2, bajo - Castalla - Tel. 96 656 05 99 - 637 597 297

GVC

Gráficas Crisval

C/ Sevilla Nº33 • IBI
 Telf. y Fax: 96 555 4784
crisval@aiju.es

Deporte

Envía la información de tu equipo, club o logros deportivos personales a: deportes@escaparatedigital.com



Componentes del equipo del Club Ajedrez Ibi que este año ha competido en 2ª Autonómica Sur

El Club de Ajedrez Ibi vuelve a la Primera categoría Autonómica Sur

CA IBI 8 0 E NOVELDA

En la undécima y última ronda, celebrada en un magnífico escenario como es el Pabellón Camilo Cano de La Nucía, los ibenses se impusieron sin contemplaciones al equipo novelense.

Era la primera vez que se jugaba una jornada con tantos

equipos y todos juntos: tres categorías, seis grupos, 36 encuentros, 72 equipos y un total de 576 jugadores.

A las 17:00 horas comenzaban las partidas. Unos tenían los deberes hechos y era un puro trámite; otras partidas eran muy sufridas, puesto que los equipos implicados luchaban por mantenerse o descender de categoría;

y otros, también con mucho padecimiento, justamente por lo contrario, con la emoción por saber quién ascendía y quién se quedaba a las puertas.

En esa incertidumbre se encontraba el Club Ajedrez Ibi, pues estaba en juego el ascenso entre cuatro equipos.

El Ibi culminó con una gran victoria sobre el equipo de

Escacs Novelda, formalizándose así la buena temporada realizada, dando un 80% de victorias en tableros (70 puntos y medio en tableros) y consiguiendo los tres primeros puestos en Mejores Jugadores de la 2ª Autonómica Sur, por lo que, desde luego, es muy merecido el ascenso a la categoría Primera Autonómica Sur para la próxima temporada.

David Llorens y Pablo Carrión, del Club de Tenis Teixereta, finalistas en un torneo en Villajoyosa

Escaparate. IBI

En el Torneo Nacional *Chocolates Valor*, en categoría Benjamín, los finalistas fueron los jóvenes ibenses David Llorens y Pablo Carrión.

Con más experiencia, David

estuvo imparable y, aunque Pablo jugó a un gran nivel, nada pudo hacer.

La parte dulce del partido, disputado en Villajoyosa, la puso Chocolates Valor, ya que los dos jugadores se llevaron a casa un surtido lote de chocolates.



NUEVA TEMPORADA PRIMAVERA VERANO

Cristi

Ibi: Av. Juan Carlos I, 49 y C/. Jijona, 3 • Castalla: Av. de la Libertad, 17

¿NECESITA DINERO URGENTE...? NOSOTROS SE LO PRESTAMOS

CONTACTE CON NOSOTROS CRÉDITO INMEDIATO

CONSULTA Y ESTUDIO GRATUITO **627914835 / 627914832**

Pol. Ind. La Marjal, 2
C/. Tramuntana, 3 • **ONIL**
Tels. **96 655 60 52**
606 843 851

PADEL INDOOR LA FOIA

‘LAS MAÑANAS DEL NO SOCIO’

Lunes y miércoles de 9:00h. a 13:30h.
2€ la partida por persona con una duración de 1:30h.
(con luz de pista, 1€ más por persona)

Ahora, por menos, ya puedes disfrutar de dos días a la semana de pádel, sin molestias meteorológicas.
Te esperamos muy pronto en nuestras instalaciones.

AGENDA

BALONCESTO

ONIL: Sábado 6 de abril. Sen.Mas.: CD ONIL 'B'-DÉNIA. Pol. Municipal, a las 16'30 h.

ONIL: Sábado 6 de abril. Jun.Mas.: CD ONIL-NB ALCOI. Pol. Municipal, a las 18'30 h.

ONIL: Domingo 7 de abril. Sen.Mas.: CD ONIL 'A'-BENIFAÍO. Pol. Municipal, a las 18 h.

ONIL: Lunes 8 de abril. Cad.Fem.: CD ONIL-NB ALCOI. Pol. Municipal, a las 19'30 h.

BIAR: Sábado 13 de abril. Inf.Mas.: CB BIAR-CB BOCAIRENT. Pol. Municipal, a las 10 h.

BIAR: Sábado 13 de abril. Cad.Mas.: CB BIAR-CB CONTESTANO. Pol. Municipal, a las 12 h.

FÚTBOL

ONIL: Sábado 6 de abril. Liga local F-7: LA POLÉMICA-ARTDECO. Est. Municipal, a las 16'30 h.

ONIL: Sábado 6 de abril. Liga local F-7: PATERAS PLUS NAVAJAS-LE ONIL. Est. Municipal, a las 16'30 h.

ONIL: Sábado 6 de abril. Liga local F-7: LOS CERVECEROS-BSC. Est. Municipal, a las 17'30 h.

ONIL: Sábado 6 de abril. Liga local F-7: BAR IBENSE RUMASA-HEL. LA VALENCIANA. Est. Municipal, a las 17'30 h.

FÚTBOL SALA

IBI: LIGA LOCAL - JORNADA 20

Viernes 5 de abril.

21 h. pab. 2: PISILLO FS-MACABI
21 h. pis. 2: COLC.SILENZIO-JUYPAL
22 h. pab. 1: LA CASA-CAFFE MUSETTI
22 h. pab. 2: CM CARRIÓN-BARBARAT

Sábado 6 de abril.

16 h. pab. 1: CONS.ANFRAN-JUPEMO
17 h. pab. 1: VIDA TRISTE-CREARPLAST

Domingo 7 de abril.

10 h. pab. 1: AUTOESC.IBI-MARANATHA
11 h. pab. 1: AC MILAN-AM SONIDO
11 h. pab. 2: CAF.AZORÍN-RES TIMPORTA
12 h. pab. 1: CM CARRIÓN-CAFFE MUSETTI
12 h. pab. 2: LOS Q NO PASAN SED-SORKON

IBI: Domingo 7 de abril. Sen.Fem. Copa: KIWIPI-FEMESALA. Polidep. Derramador, a las 10 h.

IBI: Sábado 13 de abril. Sen.Mas.: UD IBENSE-ALBATERA. Polidep. Municipal a las 18'30 h.

CICLISMO

IBI: Sábado 13 de abril. III OPEN CV BTT. Salida: Estadio Climent, a las 15 h.

SENDERISMO

ONIL: Domingo 7 de abril. BARRANC DE L'INVERN. Salida: Xorro, a las 7 h. Organiza: Centre Excursionista Colivenc.

IBI: Domingo 7 de abril. MARCHA CIRCULAR: IBI-PENYES DE ROSET-PENYA MIGJORN-IBI. Salida: Pàrking Giravella, a las 7 h. Organiza: Amics de les Muntanyes.

La Casa y La Granja se juegan la liga local de Ibi en un partido a cara o cruz

Si hace dos semanas decíamos que el equipo Juypal-Systems tenía ya el campeonato regular casi en sus manos, tras su empate contra Miguel Carrión en la jornada 19ª, se puede decir que ya no se puede permitir fallar (aunque sigue dependiendo de sí mismo) para conseguirlo. Aunque ahora la clasificación es provisional por partidos aplazados de algunos equipos, se puede decir que, mientras no fallen en sus partidos de este fin de semana, La Casa y La Granja se juegan la liga en la vigésima jornada en un partido a cara o cruz, donde el que gane probablemente pueda ser campeón regular.

Esperaremos para ver cómo transcurre esta jornada y las siguientes para establecer la clasificación exacta de cara a las eliminatorias por el título.

Resultados 19ª jornada:

Barbarat Xixona Obras Quiralte 2-9 Vida Triste
 Crearplast 5-1 Pisillo FS
 AM Sonido 2-5 La Casa
 Maccabi 0-3 Cafetería Azorín (no presentado Maccabi)
 Caffè Musetti 5-3 Colchonería Silenzio
 Juypal Systems 2-2 Cons. Miguel Carrión MaxiPlast
 Jupemo 5-5 AC Milán
 Sorkon 1-4 Autoescuela Ibi
 Maranatha 3-0 Dos Lunas (no presentado Dos Lunas).

Vigésima jornada

Del 5 al 7 de abril se disputará la vigésima jornada, a razón de tres partidos el viernes, dos el sábado y cuatro el domingo. Pueden consultar los enfrentamientos y horarios en la columna de agenda deportiva (página 17).

Abierta la inscripción para la carrera en memoria del militar Zambrana

El 16 de junio se disputará, en el barrio de la Sagrada Familia, el primer Memorial José Manuel Zambrana, el militar ibense que falleció en noviembre de 2012 tras un accidente de paracaidismo. Habrá dos modalidades: carrera de diez kilómetros o marcha de cuatro. Para más información e inscripciones, consultar la página web www.memorialjnzambrana.es



Los colivencs David Payá y José Antonio Ureña, con sus respectivas medallas

Ureña, campeón de Europa en pruebas combinadas

El también colivenc David Payá consiguió el bronce en martillo

Escaparaté. ONIL

Los atletas del *Centre Esportiu Colivenc* David Payá y José Antonio Ureña consiguieron excelentes resultados en los Campeonatos de Europa.

Así, Payá se hizo con la medalla de bronce en la modalidad de martillo, mientras que José Antonio Ureña consiguió la medalla de oro en la prueba combinada y realizó la mejor marca de los campeonatos. De hecho, a punto estuvo de conseguir el récord de Europa (le faltaron 30

puntos). Pero Ureña no se paró en esta marca y también participó en la prueba de los 60 metros vallas, donde pasó con tranquilidad en las semifinales y, en la final, después de una excelente salida, entró segundo en la línea de meta, así que son dos medallas las que se lleva para casa y que suponen la suma de treinta años de entrenamiento.

David Payá lo intentó de nuevo con el martillo pesado, pero los inmensos atletas de grandes volúmenes le ponían las cosas difíciles, así que no pudo con la

medalla. Eso sí, fue quinto y superó su propia marca con más de un metro.

Medallas

Al *Centre Esportiu Colivenc* le faltó nada para llegar a las 60 medallas. Al final, son 59 las conseguidas en la temporada de pista cubierta por los atletas de Onil. Además esta semana se inicia el Campeonato de España de Orientación, donde este club despunta especialmente, de modo que el número de medallas podría dispararse.

FÚTBOL



Convenio de colaboración entre el Rayo Ibense y el CD Alcoyano

La Fundación del CD Alcoyano y el Rayo Ibense han firmado un convenio que beneficia notablemente a las dos entidades, que trabajarán conjuntamente en la formación de jóvenes futbolistas. Este acuerdo pretende estrechar lazos de colaboración y, gracias a él, el Rayo Ibense como entidad se asocia con el CD Alcoyano, de modo que sus equipos podrán participar de los torneos que la fundación alcoyanista organice a lo largo del año. El Rayo Ibense tiene a su disposición el conocimiento y la experiencia del cuerpo técnico del Alcoyano y de todos sus jugadores para que participen en las actividades formativas que lo requieran. Además, los jugadores de todas las categorías del Rayo Ibense podrán presenciar partidos del primer equipo del Alcoyano en el campo del Collao. Este convenio facilita el acceso de los jugadores de la base del Rayo Ibense a la escuela de la Fundación del Alcoyano y viceversa. El acuerdo lo firmaron César Puig (presidente de la Fundación del CD Alcoyano) y Juan Antonio Bernabeu, por parte de la directiva del Rayo Ibense.

El 13 de abril, tercer Open CV de BTT Guijarro Tot Esport-AM Sonido

El sábado 13 de abril se disputa en Ibi el tercer Open CV de BTT XC Guijarro Tot Esport AM Sonido.

La prueba es puntuable para la el Open Autonómico de esta modalidad, y se darán cita los mejores *bikers* de toda la Comunidad Valenciana.

La carrera comenzará a las 15:00 horas desde el Estadio Climent. El circuito preparado por la organización consiste en siete kilómetros muy variados por los alrededores de Villalobos y La Boquera, donde corredores y espectadores podrán encontrar tramos de senda, caminos y asfalto.

Dependiendo de la categoría, los corredores habrán de dar un determinado número de vueltas (entre tres y cinco).

Muchos corredores de la zona estarán en la línea de salida. A destacar dos ciclistas que defienden liderato en sus categorías a tres pruebas para el final del Open: el ibense David Martínez (*The Bike Run*) en Máster 30 y el tiberro Javier Toledo (CC Tibi AM Sonido) en Júnior.

La organización invita a aficionados y simpatizantes a esta cita y les pide la máxima colaboración y respeto por el entorno. Asimismo, pide disculpas anticipadas por las molestias que pueda ocasionar a los vecinos.

También agradece la colaboración del Ayuntamiento de Ibi, Policía Local, Protección Civil y Evotecnik, entre otras muchas empresas y comercios que colaboran con esta prueba.

Onil acogerá en mayo una prueba automovilística

La Escudería Mutxamel ha anunciado la celebración de la Subida a Onil, una prueba automovilística que tendrá lugar en el mes de mayo y puntuará para el Campeonato Regional de Automovilismo de Montaña en todas sus categorías. El Ayuntamiento colivenc es el artífice e impulsor de una iniciativa que pretende colocar a la villa muñequera en el mapa automovilístico provincial y regional. El Automóvil Club Escudería Mutxamel cumple así con su palabra de que organizaría en 2013 varias carreras. De momento, ya está en marcha esta subida y un rally, informan en su web.

ARTES MARCIALES



Alumnos del Judo Club Castalla que compitieron (y arrasaron) en el torneo de Pilar de la Horadada

Los judocas del club de Castalla también destacan en *jiu jitsu* brasileño

Copan casi todos los podios en el I Torneo Interclubes

Escaparte. CASTALLA

El sábado 24 de marzo, algunos alumnos del Judo Club Castalla acudían a Pilar de la Horadada para participar en el I Torneo Interclubes de *Jiu Jitsu* Brasileño.

A pesar de que los deportistas castallenses no contaban con conocimientos previos en este arte marcial, volvieron una vez más a demostrar su gran potencial, al copar los podios en casi todas las categorías.

Así, lograban subirse a lo más alto del podio Marc Baixauli Arson, Dario Torregrosa y Marina Castelló.

Se proclamaban subcampeones de sus categorías Mael Baixauli Arson, Iván Orts, Javier Rico, César Moltó y María Pérez. Se colgaban la medalla de bronce Daniel Rubio, Miguel Ángel Mataix, Mario Coutín, Iván Troule, Fernando Bernabeu y Álex Durà. También, meritorios cuartos puestos para Mireia Rodríguez, Saoro García y Natalia Esteve, que sólo cedieron en el combate de bronce ante compañeros del propio club.

Fue un test de cara a las próximas citas que tienen estos deportistas en abril, con el Campeonato Provincial y Autonómico de Judo, donde seguro traerán multitud de medallas para el deporte de Castalla.

Un diez en los resultados en este torneo, "pero sobre todo un diez en saber estar, comportamiento, y forma de ver el deporte", señala la entrenadora Vanesa Arenas, que añade que, una vez más, "estos deportistas 'verdes' demuestran que, no sólo en judo, son diferentes", puesto



Dos alumnos del Judo Club Castalla, durante un descanso



El castallense Dario Torregrosa (de espaldas) durante un combate

que "los valores que desde pequeños estos campeones trabajan con esfuerzo día a día en el tatami hacen de ellos unos deportistas extraordinarios, de mo-

do que el respeto, el esfuerzo, la disciplina, la modestia, la amistad, el apoyo y la ayuda mutua son ya muestra de identidad de este club y de sus miembros".



En las dos fotografías, sendos momentos del curso de defensa personal

Fina Reche imparte un nuevo curso de defensa personal policial en Onil

Escaparte. ONIL

Recientemente se ha celebrado en Onil un curso de defensa personal policial organizado por la Escuela de Sambo-Defensa Personal FRECHE.

En este curso se han trabajado todas las técnicas de examen que la Federación Española de Luchas Olímpicas y Disciplinas Asociadas exige para la obtención de graduaciones en todas sus modalidades.

La organizadora de dicho curso, Fina Reche Martínez, directora de la Escuela Sambo-Defensa Personal FRECHE de Onil, agradeció la participación de los asistentes y la colaboración del Ayuntamiento colivenc.

Por otro lado, la Escuela de Sambo-Defensa Personal FRE-

CHE y las concejalías de Deportes y Juventud de Onil organizan un curso de defensa personal para chicos y chicas, que se celebrará en el Polideportivo colivenc (sala Arcos) el sábado 13 de abril en horario de mañana (de 9:30 a 12:30 horas). Los participantes recibirán como regalo un llavero *kubotan*, muy útil para la defensa personal.

Inscripciones

Los interesados en participar en esta quinta edición del Curso de Defensa Personal de la Escuela de Sambo-Defensa Personal FRECHE sólo tienen que ingresar la cantidad de 20 euros en la cuenta que el *Grup d'Esplai FRECHE* tiene abierta en la entidad *Barclays Bank*.

ATLETISMO

El domingo 25 de mayo, II Cross por el Centro Histórico de Castalla

C.M.R. CASTALLA

El *Club Atletisme Castalla* organiza la segunda edición del *Cross Centre Històric de Castalla*, que se disputará el domingo 25 de mayo con salida y meta en la plaza de la Font Vella. Las

carreras en categorías infantiles comenzarán a las 18:00 horas, mientras que el pistoletazo de la categoría absoluta se dará a las 20:00 horas. La prueba tiene un recorrido de siete kilómetros para la categoría absoluta. Más información: www.cacastalla.es.

Martiartu
y
mi mundo de sueños





Martiartu

Dibujos
Óleos
Esculturas

Inauguración: Viernes 5 Abril 20:00 h
del 5 de Abril al 5 de Mayo 2013
Casa de Cultura de Onil

Horario:
lunes a viernes de 9:00 a 14:00 h y 17:30 a 22:00 h
sábados y domingos 17:00 a 21:00 h
(estas fechas cercadas)

M.I. AYUNTAMIENTO DE ONIL CENTRO CULTURAL DE ONIL

ARTES MARCIALES

Juan Antonio Blanco sigue celebrando sus treinta años de docencia en Ibi

Escaparate. IBI

El maestro de artes marciales Juan Antonio Blanco celebró, durante la Semana Santa, sus treinta años de docencia en Ibi, haciendo un retiro en el paraje de *els Canalons* de Alcoy, programándose un autocurso muy amplio de trabajo y estudio.

Las materias que ha trabajado fueron: marchas de meditación, katas, kobudo, judo, tai-chi, hidroterapia, endurecimiento, elasticidad, meditación, estudio y programación.

La relación que Juan Antonio Blanco ha tenido con los cuatro elementos (agua, tierra, aire y fuego) a lo largo de estos días ha sido integral, siendo éstas las fuentes que más cargan de energía al ser humano, lo motivan y fortalecen su salud.

Según Blanco, “con el paso del tiempo, si se tiene un contacto continuado, vamos inte-

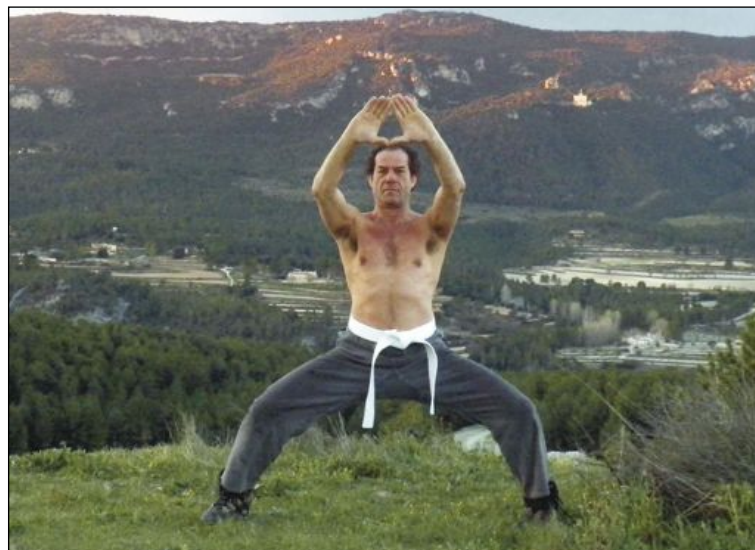
Juan Antonio Blanco Peña durante un entrenamiento en *els Canalons*

grando, armonizando y sintiéndonos parte de ella, encontrándole un mayor sentido a la vida, impulsando la ilusión, la inquietud, el amor y el respeto a todo cuanto nos rodea”.

“Despertamos la toma de

conciencia en cada momento, haciendo que vivamos con mucha más intensidad y seamos más integrales”, añade Blanco, quien concluye que ha sido una experiencia “muy personal, llena, intensa y enriquecedora”.

BALONCESTO



El CD Onil Sénior Femenino se pasea por Lugo

El Sénior Femenino del CD Onil, tercer clasificado en Lugo

Las componentes del equipo Sénior Femenino del Club Deportivo Onil de baloncesto quedaron finalmente terceras en el Torneo de Lugo, informan fuentes de esta entidad, que añaden: “Parece ser que deportivamente no fue un torneo tan bueno como el año pasado, pero sí hemos vuelto a aportar una jugadora al quinteto ideal, que esta vez fue Irene Martínez”.

MARMOLES MAIGMO
INNOVACIÓN Y SERVICIO

Especialidad en trabajos de:
MÁRMOL • GRANITO • CUARZO • CORIAN

caesarstone Silestone Quarella COMPAC

Pol. Ind. Riu - C/ 21 de juliol, 10 • CASTALLA
Tel. 96 556 12 86 • maigmo4@gmail.com

Visión
% dioptrías
Sin gafas ni lentillas

Corrige tu vista mientras duermes

Plaza Miguel Servet, 4
Tel. 96 655 36 90 - Ibi

Ibi Óptics visual

Cafetería
d'Azorín

ATLETISMO - ORIENTACIÓN

El Centre Excursionista Amics de les Muntanyes logra dos segundos puestos en el Campeonato de España y los atletas colivencs copan los podios de la categoría Élite

Escaparat. COMARCA

El pasado fin de semana se celebró, en la ciudad toledana de Navalcán, el Campeonato Nacional de Orientación.

Fuentes de la sección de orientación del Centre Excursionista Amics de les Muntanyes (CEAM-O) explican que esta prueba fue "toda una experiencia, ya que hemos corrido por terrenos anegados de agua y con lluvia constante, lo que dificulta aún más la prueba".

Al campeonato asistieron cuatro de los componentes del CEAM-O de Ibi, siendo ésta una representación más que notable:

segunda posición en la categoría Masculina 21-A para Antonio Carbonell Martín y segunda posición en la categoría Femenina 21-B para Nélida Sáiz Navarro.

Cabe recalcar, asimismo, que los campeones de España en la categoría Élite son todos del Centre Esportiu Colivenc.

Las citadas fuentes (del CEAM-O) concluyen: "Gracias al trabajo de todos los que hemos asistido representando a nuestra Comunidad, hemos conseguido que la Comunidad Valenciana se proclame vencedora en el ranking de comunidades (por delante de Cataluña, Andalucía y Madrid).



A la izquierda, Nélida Sáiz Navarro; a la derecha, Antonio Carbonell Martín (ambos del CEAM-O)

PILOTA



Un partido de pilota valenciana

La villa de Tibi, sede de los XXXI Jocs Esportius de la Comunitat Valenciana de Llargues

Esta villa alberga las partidas de las escuelas de Mutxamel, El Campello, Benidorm y Tibi

Escaparat. TIBI

Las poblaciones de Murla y Tibi son las sedes de las competiciones de los XXXI Jocs Esportius de la Comunitat Valenciana de Pilota en la modalidad de llargues, primero el miércoles 3 de abril y posteriormente el sábado 6 de abril, en las categorías Infantil y Cadete.

En total participan seis escuelas de la Marina Alta (Gata, Murla, Orba, Pedreguer, Xàbia y Calpe), con un total de 18 equipos repartidos en las categorías Alevín, Infantil y Cadete.

Orba es la escuela con mayor

número de equipos, con un total de seis formaciones.

Xàbia participa con cuatro equipos, Murla con tres equipos, Pedreguer y Gata con dos equipos y Calp con un solo equipo.

En la localidad de Tibi participan cuatro escuelas (Tibi, Mutxamel, El Campello y Benidorm), siendo la villa anfitriona la que participa con más equipos en esta sede.

Las semifinales se disputarán el domingo 21 de abril en la localidad de Benidorm, mientras que la competición de los alevines y la final se reserva para el domingo 28 de abril.

EXPOSICIÓN

CLAUSSURA

BICENTENARIO DEL CARDENAL PAYÁ

Convento de la Inmaculada de Onil (Alicante)

Del 14 de marzo al 3 de mayo de 2013

DIPUTACIÓN DE ALICANTE

ESCÁPATE



Los capitanes de las seis comparsas de Onil se estrenan en el Día de la Volta

Pág. 25

LIBROS

NARCÓPOLIS JEET THAYIL

A l opio sólo deberías introducir a tu peor enemigo, o eso dicen en Shuklaji Street, la arteria del vicio del viejo Bombay, sobre la que se cierne una nueva forma de terror que amenaza su equilibrio. Un sueño alucinante y abigarrado que plasma el Bombay de los años setenta en toda su fascinante sordidez. Con un variopinto elenco de chulos, camellos, poetas y hampones, Narcópolis nos propone un viaje lírico e inolvidable a los hiperpoblados bajos fondos de la gran ciudad.



LOS MÁS LEÍDOS

Novelas. Stefan Zweig.....Stefan Zweig
Un tronar de tambores.....James Warner Bellah
Imposturas.....John Banville, Damián Alou
Cielo de Tango.....Elsa Osorio
Marranadas.....Marie Darrieussecq
Librerías consultadas: Miralles, Plumier

E-MAIL: info@libreriaplumier.com

Plumier

Colaborador en la crónica literaria
Constitución, 6 AC • Tel. 96 555 05 16 • IBI

DISCOS

DAY WE ARE STANDARD

Day es un disco de We are standard. Grabado y producido por Jon Aguirrezabalaga y Xabier Eguia. Mezcla y producción adicional por Eric Broucek (LCD Soundsystem, Hercules & Love Affair, The Juan Maclean, Free Energy). Con la colaboración de Emmanuel Lundgren de l'm From Barcelona (co-autor de 'Only neon'). En la portada, el 'Vesuvius in eruption' de Joseph Wright, cedida a Mushroom Pillow por la Tate Modern de Londres. Como primer single, Can I count on you.



LOS MÁS OÍDOS

La música es mi mundo.....Bso Tanto.....Pablo Alborán
Impronta.....Lori Meyers
What about now.....Bon Jovi
The next day.....David Bowie
Consultados: Discos Surco—pop

CASSETTES ¥ MAXIS ¥ COMPACT DISC ¥ CD
¥ SINGLE ¥ CASSETTES ¥ MAXIS ¥ COM -
PACT DISC ¥ SINGLE ¥ CASSETTES
CASSETTES ¥ MAXIS ¥ COMPACT DISC ¥ CD
¥ SINGLE ¥ CASSETTES ¥ MAXIS ¥ CO

DVD

LA VIDA DE PI DIR.: ANG LEE

Tras un naufragio en medio del océano Pacífico, el joven hindú Pi, hijo de un guarda de zoo que viajaba de la India a Canadá, se encuentra en un bote salvavidas con un único superviviente, un tigre de bengala con quien labrará una emocionante, increíble e inesperada relación. Basada en el libro homónimo, best seller mundial, el director Ang Lee compone una innovadora experiencia cinematográfica en un épico viaje lleno de aventuras y descubrimientos.



NOVEDADES

Adam resucitado.....Paul Schrader
Holy Motors.....Leos Carax
Iceberg.....Gabriel Velázquez
Todo es silencio.....José Luis Cuerda
La isla de los olvidados.....Marius Holst
Consultados: Mundo Cine

mundo cine mundo
VIDEO CLUB
C/. Tíbi, 8 - Tel. 96 633 82 09 - IBI
www.mundocineibi.com

Bernardo Guillem publica un libro sobre el origen y la historia de la banda de música de Ibi

En la presentación del libro el 12 de abril actuará la Unión Musical

La música ha sido y sigue siendo la gran pasión de Bernardo Guillem y como tributo a ella ha escrito un libro donde indaga sobre los orígenes y el devenir de la banda de música de Ibi, de la que ha sido miembro casi toda su vida.

Origen e historia de la banda de música de Ibi. 1823-1958 es el título de su nueva obra en la que ha estado trabajando casi veinte años "al principio dedicándole los ratos libres que me dejaba el trabajo y ya más intensamente desde la jubilación", explica el autor. El resultado es un libro bien documentado, para lo que se ha servido de los fondos del Archivo Municipal y de otras fuentes, y un sincero homenaje a la música y al protagonismo que tuvo en sus diferentes etapas.

Respecto al periodo elegido para narrar la obra, Bernardo Guillem explica que "había que cortar en algún año, de lo contrario nunca lo hubiese terminado".

Con 14 años ingresó el autor en la banda de Ibi, donde tocaba el clarinete. Era el año 1943 y su debut fue el día de Santa Cecilia. En 1979 fue nombrado presidente de la banda, cargo que ocupó hasta el año 81.



Bernardo Guillem, autor del libro sobre la historia de la banda de Ibi

La presentación del libro tendrá lugar el viernes 12 de abril en el Teatro Río y contará con la actuación de la Unión Musical de Ibi. Participará en el acto Salvador Chulià Hernández, compositor y director del conservatorio municipal 'José Iturbi', de Valencia, y autor del prólogo del libro.

La banda interpretará un pasodoble de Chulià, que será dirigido

por el propio autor.

La actuación musical concluirá con el pasodoble 'Bernardo de Ibi' que estará dirigido por el compositor y amigo del autor, Juan Manuel Molina, de Agost.

La Unión Musical, bajo la batuta del maestro Andrés Colomina, interpretará varias piezas relacionadas con la historia de la banda.

El grupo de teatro infantil Ací i Ara estrena el 6 de abril la obra El portal mágico

Podrá verse en la Casa de Cultura a las 17,30 horas

El grupo ibense de teatro infantil Ací i Ara estrenará el sábado 6 de abril la obra El portal mágico, que cuenta la historia de la bruja Alfonsina y de las brujas

Susan y Natali. Susan tendrá que cuidar el portal mágico mientras las brujas no estén. Natali le ayudará, pero aparecerá Juan y todo cambiará para ellas.

Descuidarán el portal y los niños lo utilizarán para jugar. La obra se representa en el Centro Cultural, a las 17,30 horas. El precio de la entrada es de 3 euros.

AGENDA



MUSEOS

BIAR: Museo Etnográfico Municipal.- C/ Mayor, 1. Tel.: 965811177. Horario: de martes a sábado de 10 a 14 y de 16 a 19'15 h. Domingo, de 10 a 14 h. Cierra: lunes y domingos tarde.

IBI: Museo de la Biodiversidad.- Glorieta Nicolás Payá Jover, 2. Horarios: de martes a sábado, de 10 a 13 y de 16 a 19 h. Domingos y festivos, de 11 a 14 h.

CASTALLA: Visitas guiadas al Casti- llo.- Visita gratuita, previa reserva en la Oficina de Turismo (96 656 10 18).

ONIL: Museo de la Muñeca.- en la Casa de l'Hort. Visitas concertadas en el tel. 96 556 53 65 (Tourist Info Onil).

ONIL: Exposición de trajes festeros.- Claustro superior del Palacio Municipal. Laborables, de 10 a 14 h. Sábados, de 10 a 13 y 17'30 a 20 h. y domingos, de 10 a 13 h.

ONIL: Exposición permanente.- Obras de la Bien.nal de Pintura y la Asociación Arts Plàstiques d'Onil. Centro Cultural.

ONIL: Museo del Aceite.- Cooperativa Virgen de la Salud. Laborables, de 9 a 13 y de 17 a 19 h.; sábados, de 10 a 13 y de 17'30 a 20 h., y domingos, de 10 a 13 h.

BIAR: Visitas guiadas.- Rutas guiadas y gratuitas todos los domingos, a partir de las 11'30 h. desde la Plaza de la Constitución.



EXPOSICIONES

IBI: Hasta el 5 de abril.- CUBA Y LAS BRIGADAS DE SOLIDARIDAD. Exposición fotográfica. Centro Cultural.

IBI: Hasta el 14 de abril.- XXI EXPOSICIÓN COLECTIVA DEL MOVIE- MINTO DE PINTURA BIARENSE. Casa de Cultura.

ONIL: Hasta el 3 de mayo.- BICENTE- NARIO DEL NACIMIENTO DEL CARDENAL PAYÁ. Convento de las Justinianas.

ONIL: Del 5 de abril al 5 de mayo.- MARTIARTU Y MI MUNDO DE SUEÑOS. Pinturas, dibujos y esculturas de Jesús Mª Martiartu. Centro Cultural.



MÚSICA

IBI: Sábado 6 de abril.- EL CALIFA RETALERO en concierto. Pub Black Rose, a las 23'45 h.

IBI: Viernes 12 de abril.- Concierto de la UNIÓN MUSICAL DE IBI, con motivo de la presentación del libro 'Origen e historia de la banda de Música de Ibi', de Bernardo Guillem. Teatro Río, a las 20 h.

CASTALLA: Viernes 12 de abril.- DEEP FESTIVAL (ABRAM, SANTA MORTE, KAIRO y artistas invita- dos). Auditorio, a las 20'30 h.

Signe en pág. 24»»»»

Begoña
Estilistas

NUEVO SERVICIO Respondemos tus consultas de belleza en: info@begonyaestilistas.com

VISITE NUESTRA WEB
www.begonyaestilistas.com

IBI • Murillo, 11 • 966 551 440
IBI • Av. de la Provincia, 2 • 966 554 068
ALCOY • El Camí, 59 • 965 545 808

AVENIDA
Librería - Papelería
"NINES"

Avd. Constitución, 10 - ONIL
Tel. 96 556 47 40

CERVESERJA

L'APLEC

Avda. Constitución, 24 • Onil • Tel. 96 556 59 67

TAPAS CASERAS
BOCADILLOS
MONTADITOS
PLATOS COMBINADOS

Comidas Caseras, por encargo:
ARROCES, GAZPACHOS,
MIGAS, GACHAMIGA, etc.

Miércoles y domingos
por la mañana: COCAS FRITAS

Amplia variedad de CHOCOLATES,
BATIDOS, TÉS y GRANIZADOS

Exposición de aves rapaces migratorias en el Museo de la Biodiversidad de Ibi

‘Exposición Aves Rapaces Migratorias’, es el título de la temática que acoge el Museo de la Biodiversidad de Ibi y que comprende, además, el estudio de la ecología del movimiento de aves rapaces mediante seguimiento por satélite, un proyecto que se está llevando a

cabo desde el Instituto CIBIO, de la Universidad de Alicante.

Precisamente, dos biólogos del CIBIO y uno de los autores de este proyecto desarrollaron sendas conferencias sobre la diversidad de aves en la Península Ibérica. Otra de las actividades ha sido un taller de avistamiento de

aves en el Jardín Botánico.

Por otro lado, se ha creado un servicio de visitas los domingos a la Estación Biológica Jardín Botánico de Torretes

El horario es de 11 a 14 horas y, además, por el precio de 2€uros por persona, la visita podrá ser guiada por un monitor.



Entre las actividades tuvo lugar un taller de avistamiento de aves

Exposición y conferencia sobre Cuba y las brigadas de la solidaridad

Hasta el viernes 5 de abril la Casa de Cultura de Ibi acoge la exposición gráfica ‘Cuba y las Brigadas de la Solidaridad’, organizada por el Partido Comunista y las juventudes comunistas, con la colaboración de la Asociación Valenciana de Amistad con Cuba ‘José Martí’ y de la Asociación de Amistad con Cuba ‘Pep Linares’, de Alcoy.

Como clausura, el día 5 habrá una conferencia a cargo de David Rodríguez, presidente de la asociación ‘José Martí’. La charla tendrá lugar a las 19,30 horas.

Cine en la Casa de Cultura de Ibi

El domingo 14 de abril se proyecta en la Casa de Cultura de Ibi la película *El lado bueno de las cosas*, dirigida por David O. Russell y protagonizada por Bradlet Cooper, Jennifer Lawrence y Robert de Niro, entre otros grandes actores.

El film se proyectará a las 17 y a las 19,30 horas y el precio de la entrada es de 3,50 euros.

Premios del concurso fotográfico de Moros y Cristianos de Ibi

El autor petrerense Juan Pedro Verdú ha conseguido el premio de honor a la mejor colección, dotado con 800 euros, en el XXXV Concurso Fotográfico de Moros y Cristianos de Ibi 2012, cuyo fallo tuvo lugar el 16 de marzo.

El premio a la mejor colección, dotado con 500 euros, ha recaído en Vicente Guill Fuster, de Castalla.

El primer premio a la mejor foto individual, dotado con 300 euros, ha sido para el ibense Manuel Iváñez Guillem y los accésit a la mejor fotografía, dotados con 150 euros cada uno, han ido a parar a Juan Miguel Salvador Bermejo, Juan Carlos García Guindo y Rafael Megías Pérez, los tres de Ibi.

El jurado estuvo formado por Olegario Bernabéu, Enrique Juan Fuster y Ángel Sáez Perales.

A beneficio de la Asociación de Afectados de Fibromialgia de la Foia

DEEP FESTIVAL

SOLO 2€ Colaborar

Abram Santa Morte Kairo

con las colaboraciones especiales de:

Anitta Dreadlocks #pianista (Granada)
 R.Sosa #guitarrista (Ibi)
 Rees #mc (Alicante)
 Rik Farres #mc/productor (Tarragona)
 Safree #urban artist (Sax)
 Siryan #mc, productor (Alcoy)
 Xenon #mc (Vitoria)

VIERNES 12/ABRIL/2013 20:30 h
 CASTALLA (Alicante)

auditorio de Castalla

colabora

Logos: ESCAPARATE, 91.5, La FSA, 15, Tu Publi Ciudad, AZ, 16

TEATRO

IBI: Viernes 5 de abril y viernes 3 de mayo. Font Viva Teatre presenta: CYRANO DE BERGERAC. Teatro Río, a las 22'30 h.

IBI: Sábado 6 de abril. El grupo de teatro *Ací i Ara* presenta: EL PORTAL MÁGICO. Centro Cultural, a las 17'30 h.

LITERATURA

IBI: Viernes 12 de abril. Presentación del libro ORIGEN E HISTORIA DE LA BANDA DE MÚSICA DE IBI, de Bernardo Guillem Verdú. Teatro Río, a las 20 h.

CHARLAS-CONFERENCIAS

IBI: Viernes 5 de abril. CUBA Y LAS BRIGADAS DE SOLIDARIDAD. A cargo de David Rodríguez, presidente de la Asociación Valenciana de Amistad con Cuba 'José Martí'. Centro Cultural, a las 19'30 h.

FIESTAS-FERIAS

ONIL: Viernes 12 de abril. Presentación del Libro y Cartel de Fiestas. Centro Cultural, a las 20 h.

CASTALLA: Sábado 13 de abril. II Recreación Histórica 200 ANIVERSARIO DE LAS BATALLAS DE CASTALLA. Apertura del campamento de época en la Casa de Cultura, a las 11 h.

CONCURSOS

CASTALLA: Hasta el 8 de abril. II MARATÓN DE FOTOGRAFÍA DIGITAL SOBRE EL CENTRO HISTÓRICO (flores y balcones y Semana Santa). + info.: fotocastalla.wordpress.com

CASTALLA: XXXII Certamen del cartel anunciador de Fiestas. Admisión de obras hasta el 20 de abril de 2013. Organiza: Agrupación de Comparsas de Moros y Cristianos.

CASTALLA: I Concurso de Arte Urbano (graffiti). Inscripción gratuita hasta el 16 de mayo, en el Espai Jove (Casa de Cultura). Fecha del concurso: sábado 1 de junio.

IBI: Concurso Nacional de Fotografía Joven de Ibi "Juventud de hoy". Para jóvenes entre los 14 y los 30 años. Plazo de entrega: día 24 de mayo de 2013. Bases en: ibijuventud.wordpress.com

IBI: I Concurso Nacional de Cortometrajes Villa de Ibi. Para jóvenes entre los 14 y los 30 años. Plazo de entrega: día 24 de mayo de 2013. Bases en: ibijuventud.wordpress.com

IBI: IbiJoven 2013. Plazo de inscripción: 24 de mayo. Abierto a cualquier representación que pueda ser efectuada sobre un escenario y que no exceda de 15 minutos.

Resumen: Un agente inmobiliario repeinado a tope descubre los cadáveres de dos personas en una cabaña de la montaña. Sallier se hace cargo del caso, a pesar del mal olor...

Sallier barajó las cartas con torpeza y se las devolvió al camarero.

—Bien, bien —dijo el camarero empezando a poner cartas boca arriba—. ¿Qué tenemos aquí?

—¿Se ve algo?

—Bueno, para empezar veo, no uno, sino varios muertos...

—Sí, es cierto, había dos muertos.

—Y mucho dinero en juego...

—¿Y qué más?

—Y una mujer que le importa mucho.

—¿Una mujer?

—Sí, una mujer de negro, la mujer de la 'v'.

—¡La viuda! —exclamó Sallier.

—No pregunte por ella... puede salir herido.

—Si usted lo dice... ¿Y qué más?

El camarero colocó dos cartas más sobre la mesa, las miró, luego miró a Sallier con cara de susto y, de pronto, recogió las cartas sin más.

—¿Qué pasa? ¿Ya está?

—Sí, ya está —dijo el camarero, como no queriendo hablar más del tema.

—Pues vaya mierda.

—Es lo que hay.

—Bien —dijo Sallier resignado—, pues dígame qué le debo.

—Nada —dijo el camarero intentando sonreír—, a ésta invita la casa.

—Hombre, muchas gracias —se despidió Sallier.

—Y vaya al médico, tienen que verle esa úlcera; mi cuñado...

—Sí, sí, ya sé lo de su cuñado

—le cortó Sallier dándole la espalda desde la puerta.

En cuanto Sallier abandonó el local, el camarero cogió las cartas y las tiró a la basura, luego encendió una vela y rezó un Padrenuestro.

«Menudo chalado —se dijo Sallier refiriéndose al camarero—, adivino mientras arrancaba el coche—. Bueno, ya es hora de



ver a la desconsolada viuda».

Sallier apretó el acelerador y en cinco minutos se plantó ante la casa de los Pereira. No es que fuera una mansión, pero casi. En la puerta, aparcado en el vado de la casa, estaba el coche de Trevor Pérez, cosa que no le extrañó en absoluto a Sallier.

Llamó a la puerta. Le abrió una doncella, según interpretó Sallier de algunas películas para mayores que había visto no hace mucho.

—¿Evelyn Pereira?

—¿A quién anuncio?

Sallier sacó sus credenciales de policía incorrupto y entró detrás de ellas.

—Teniente Sallier.

La doncella se apartó ante el empuje de Sallier y cerró la puerta tras él. La entrada daba a un patio interior, por el que se accedía a las demás estancias de la casa. Enfrente, tras atravesar el patio se veía luz natural.

—La señora está en la piscina, si es tan amable de esperar aquí.

—¿Es por ahí? —señaló Sallier andando hacia donde provenía la

luz.

—¡Espere! —gritó la doncella contrariada—. ¡Tengo que anunciarle!

—No se moleste, ya me anuncio yo solo.

Sallier abrió de golpe la puerta acristalada de dos hojas para encontrarse con un jardín de forma redonda, todo plantado de césped y con parterres de todo tipo de flores y arbustos, y en medio una piscina tipo riñonal con una pequeña casita al borde; unas hamacas, una mesa con bebidas, una señora de buen ver tomando el sol en bikini y un tipo engominado y repeinado a tope, Trevor Pérez.

Sallier, que había sido educado en un colegio Salesiano, pidió permiso para entrar.

—¿Se puede?

—Adelante —le dijo la mujer.

—Buenos días —saludó Sallier.

—Teniente —le saludó a su vez Trevor Pérez.

Sallier se presentó ante ella.

—Teniente Sallier, de Homicidios.

—Evelyn Pereira —se presentó

la mujer estirando la mano para estrechar la de Sallier, sin levantarse de la hamaca.

—Me temo que tengo una mala noticia que darle.

Evelyn se quitó las gafas de sol, tenía los ojos rojos, como si hubiera llorado o hubiera fumado hierba.

—Es Joao, ¿verdad?

—¿Cómo dice?

—El hombre que dice Trevor que han encontrado en la cabaña, ¿es Joao?

—Sí, es Joao Pereira

—Pobre Joao —dijo mientras se ponía de nuevo las gafas de sol.

Sallier se encaró con Trevor.

—¿Cómo sabía usted que era Joao Pereira?

—No lo sabía, además yo ni siquiera me fijé en los cuerpos, olía muy mal y lo único que hice fue abrir las ventanas; pero le he dicho que estuviera preparada por si era él.

Sallier volvió su mirada de nuevo hacia la viuda.

—¿Desde cuándo hace que no veía a su marido?

—Desde hace un par de meses, me dijo que se iba de viaje.

—¿Se iba a menudo?

—En realidad casi nunca estaba aquí.

—¿No estaban ustedes muy unidos?

—Lo estuvimos hace años...

—¿Qué pasó?

—Bueno, supongo que el amor se acaba...

—¿Y por qué seguían juntos?

—El no quería divorciarse, por su familia, son todos muy católicos.

—¿Y usted tampoco?

—Pensaba que algún día se cansaría de andar de puta en puta, y que volvería a mi lado.

—¿Pero no se cansó?

—Para algunas cosas era insaciable.

—Y eso a usted le fastidiaría bastante, ¿no?

—Pues sí, pero si está insinuando lo que creo que está insinuando, se equivoca.

—Perdóneme si la he ofendido, es deformación profesional; sospecho hasta de mi sombra.

Continuará

Nº DE COLEGIADO: 66 Y SUBIENDO

MAESTRO ALÍN

TAROT CON BARAJAS DISNEY, POKEMON Y DE POCOYÓN

¿Quieres conocer tu futuro... o algo? Llámame y te voy a decir algo. ¡Ahí voy!

HORÓSCOPO. por Mr. X

aries La relación que mantienes en la actualidad con tu profesor de hípica no te convierte en una jaca, aunque él te trate como si lo fueras cuando te monta y todo eso.

tauro No te fíes de esa persona que quiere hacerse pasar por tu amigo, en el fondo sigue siendo tu marido.

géminis Las influencias astrales serán muy favorables a la hora de ir de tapas con los amigos.

cáncer Tendrás un pequeño problema ocular al recibir más de una hostia en el mismo ojo.

acuario Te cuesta ver las cosas tal como son, pero, claro, cuando las cosas son una mierda lo mejor es verlas de otro modo.

piscis Te pasarán cosas divertidas esta semana; siempre y cuando a ti te divierta que la grúa se lleve tu coche y que tu pareja te deje por cualquier capullo.

sagitario Esta semana recibirás mucho más dinero del que normalmente recibes y aún así, te lo fundirás como siempre.

capricornio Se avecinan cambios importantes en tu vida..., harás obras en el cuarto de aseo.

leo El dinamismo y la voluntad con la que saltas de la cama cada día, se torna en desánimo y pereza en cuanto te miras al espejo y reconoces al inútil de la imagen.

escorpio Tienes los conocimientos y los medios para hacer cuatro cosas. Ni una más. En el terreno amoroso seguirás igual, es decir, sin vida amorosa ni sexo ni nada de nada.

libra Esta semana procura no comportarte como un imbécil.

virgo Sientes que el amor te va a llegar en cualquier momento, pero no sé por qué no llega nunca.

A su Servicio

ESCAPARATE



SI YA NO ME USAS, TIRAME A LA PAPELERA

COMPRA — VENTA — INTERCAMBIO — TRABAJO — GUIA DE PROFESIONALES

TELÉFONOS DE INTERÉS

BIAR	
AMBULANCIA	96 580 30 68
AYUNTAMIENTO	96 581 03 74
BOMBEROS	112
CENTRO DE SALUD	96 581 11 65
CORREOS	96 581 11 66
CRUZ ROJA	96 581 08 10
FARMACIA	96 580 20 12
GUARDIA CIVIL	96 581 01 70
OFICINA DE TURISMO	96 580 03 87
ONDA 15 RADIO	96 581 11 77
POLICIA LOCAL	96 581 06 84
PRACTICANTES BIAR	96 581 13 60

CASTALLA	
AYUNTAMIENTO	96 656 08 10
BOMBEROS	96 656 08 01
CÁRITAS PARROQUIAL	666 955 963
CASA DE LA CULTURA	96 556 00 28
CENTRO DE SALUD	96 556 13 76
CORREOS	96 656 04 62
C. SOCIAL POLIVALENTE	96 655 09 34
C. CULTURAL DE LA VILLA	96 555 46 50
MUSEO DEL Juguete	96 655 02 26
MUSEO DE LA BIODIVERSIDAD	96 655 31 68
CORREOS	96 555 23 90
CRUZ ROJA - URGENCIAS	96 555 22 21
ESCAPARATE	96 655 20 38
GUARDIA CIVIL	96 655 35 21
OFICINA DE EMPLEO	96 555 42 39
PARADA DE TAXIS	96 555 42 19
POLICIA LOCAL	96 555 00 78
RADIO IBI	96 555 31 81
SERVICIOS SOCIALES	96 555 46 11
AMBULANCIA SVB	112 / 96 514 40 00

IBI	
AYUNTAMIENTO	96 555 24 50
BOMBEROS	112
C. DE SALUD 1 - CITA PREVIA	96 652 87 00
CENTRO DE SALUD 2	96 652 86 50
C. DE PLANIF. FAMILIAR	96 555 46 47
C. SOCIAL POLIVALENTE	96 655 09 34
C. CULTURAL DE LA VILLA	96 555 46 50
MUSEO DEL Juguete	96 655 02 26
MUSEO DE LA BIODIVERSIDAD	96 655 31 68
CORREOS	96 555 23 90
CRUZ ROJA - URGENCIAS	96 555 22 21
ESCAPARATE	96 655 20 38
GUARDIA CIVIL	96 655 35 21
OFICINA DE EMPLEO	96 555 42 39
PARADA DE TAXIS	96 555 42 19
POLICIA LOCAL	96 555 00 78
RADIO IBI	96 555 31 81
SERVICIOS SOCIALES	96 555 46 11
AMBULANCIA SVB	112 / 96 514 40 00

ONIL	
AYUNTAMIENTO	96-654 4745
BOMBEROS	112
C. CULTURAL DE LA VILLA	96 655 73 05
CENTRO DE SALUD	96 655 76 29
CORREOS CAJA POSTAL	96 556 49 93
GUARDIA CIVIL	96 556 40 10
LA FRESCA FM RADIO	96 556 53 53
POLICIA LOCAL	96 556 40 01

FARMACIAS DE GUARDIA IBI

VIERNES 5	LDA. J. ROMERO C/ Constitución, 15
SÁBADO 6	LDA. M.ª J. CATALÁ SEMPERE C/ Jaime I, 5
DOMINGO 7	LDA. A. CARCELÉN CUTILLAS Avda. Miguel Hernández, 37
LUNES 8	LDO. OBDULIO JIMÉNEZ JIMÉNEZ C/ Médico Anguiz, 2
MARTES 9	LDA. ISABEL BONILLO C/ Les Eres, 71
MIÉRCOLES 10	LDO. DIEGO MARTÍNEZ-GUINEA C/ Mayor, 31
JUEVES 11	LDA. MÓNICA COLOMA Avda. La Paz, 41
VIERNES 12	LDA. PILAR PAYÁ FERRÁNDIZ Avda. La Paz, 2

Farmacias Castalla
Ldo. Enrique Reus Canals -Tr. Q. Camins, 12-
Ldo. F. Blas Carrillo -Convento, 18-
Lda. Carmen Márquez Romero -Pza. Carreter, 7-
Farmacias Onil
Ldo. Andrés M.ª Asensio -Constitución, 12-, del 1 al 15
Lda. M.ª Angeles Martí -El Portal, 11-, del 16 al 31



FOTOS: SALU RIBERA

La Volta, antesala festera en Onil

El sábado 23 de marzo se celebró en Onil el tradicional Día de la Volta, donde las seis comparsas de moros y cristianos estrenaron sus recién presentados capitanes para este año. Por la mañana hubo almuerzos en los locales de las comparsas y, ya por la tarde, las banderas de Cristianos, Vizcaínos, Estudiantes,

Moros, Moros Marruecos y Moros Artistas irrumpieron en la plaza Mayor por la puerta del Palacio del Marqués de Dos Aguas, desde donde comenzó el desfile del Día de la Volta (por el casco antiguo).

Para finalizar, hubo fiesta y verbenas en las sedes de algunas comparsas.



Arriba, capitanes de las comparsas Marrocs y Vizcaínos. Abajo, Moros Artistas

¿Dónde está Fisgón?

Consigue premios con ESCAPARATE

Sólo tienes que buscar la pareja de fisgones que están escondidos en dos anuncios del periódico ESCAPARATE.

Si tienes buena vista y los encuentras, rellena este cupón y envíalo a:

ESCAPARATE Avda. Juan Carlos I, 63 Entlo. Local 5. IBI

Entre los acertantes se sorteará un **LAVADO gratis** para turismos en Lavadero KM.0 (valorado entre 18 y 23€); **ENTRADAS** para el cine en las Casas de Cultura de Castalla, Ibi y Onil; **ALQUILERES** de películas en Mundo Cine y Colecciones de cuentos.

Nombre Apellidos
Direcc. Ciudad Tel.
¿En qué anuncios está Fisgón? /



COLABORAN:



Centros Culturales de:
CASTALLA, IBI y ONIL

Ganador/a de un lavado gratis para su vehículo:
En Lavadero KM.0. Recoger cupón de premio en Escaparaté presentando el D.N.I.

• Pedro Martínez Sola, Ibi

Ganador/a de dos entradas para el cine en el Centro Cultural:
Recogerlas en Escaparaté presentando el D.N.I.

• Gloria Marcos Bernabeu, Ibi

Ganador/a de una colección 'Una montaña de cuentos':
Recoger en Escaparaté presentando el D.N.I.

*Nota: Todos los premios caducan a los 7 días

Encuentra a nuestro Fisgón y gana un lavado **GRATIS** para tu vehículo



Para participar hazte fan de **ESCAPARATE**



Limpiezas GARVI s.l.

una solución para cada necesidad

Contratos de Mantenimiento
• Centros Oficiales
• Colegios
• Oficinas

Limpieza de Circulства
• Fachadas

Conservación de
• Edificios de Alcantarillado y Tuberías
• Extracción de fosas sépticas y Pozos Negros

Servicios Especiales de
• Pulidos y Abrazantados

Pol. Ind. L'Alfàç II • C/ Cuenca, 32 • IBI
Tels. 96 655 17 26 - 96 655 17 27
Móvil: 610 419 655 • Fax: 96 655 17 27

PastaManía®

Nos encanta comer bien.

96 555 40 83

carpintería
La Ibense
especialistas en muebles de cocina
www.clicocinaseinteriores.com

DISEÑAMOS TUS IDEAS

Jaime I, 74 (junto Centro de Salud 2) • IBI
Tel. 96 555 24 86 - Móvil: 617 403 820
Horario: de lunes a viernes, de 10 a 13:30 h. y de 17:30 a 21 h.
Sábados, de 10 a 14 h.

Guía a su Servicio

www.escaparedigital.com

www.escaparedigital.com

Alimentación

Quesería del Valle de Tibi.- Auténticos quesos frescos artesanos de cabra, yogures, etc... Avgda. de la Pau, 10 Tibi. **Tel. 636 635 053**

Artes Gráficas

BH Seriart.- Servicios de impresión. Castalla. **Tel. 966 560 231**

Gráficas Crisval.- Folletos, catálogos, impresos. C/ Sevilla, 33, Ibi. **Tel. 96 555 47 84**

Asesorías Contabilidad

Asesoría Salfé.- Fiscal-Laboral-Contable. Tramitación autoliquidación del impuesto sobre sucesiones. Reyes Católicos, 12 Ibi. **Tel. 96 555 43 54 Fax 96 655 24 30**

Fleonil.- Asesoría integral de empresas: Fiscal, laboral, empresarial y financiero. Av. Constitución, 27 - 2º Dcha. Onil **Tel. 96 655 78 79**
Fax: 96 556 47 93

Autoescuelas

Autoescuela-Ibi.- Centro de enseñanza vial. Más de 6.000 permisos formados. Avda. La Paz, 13 **96 555 07 10.** Preparación de exámenes. Juan Carlos I, 44 **96 655 06 39**

Bares—Rtes.

Casino Primitivo.- Tapas variadas. Comidas y cenas tipo informal. C/ San José, 24 Ibi. **Tel. 96 655 20 32**

El Cantonet de la Foia.- Tapería, cervicería, cafetería. Amplia terraza exterior todo el año. C/ Joan Fuster, 7 Ibi. **Tel. 617 974 109**

El Picaor.- Especialidades, Lomo ibérico, Jamón de jabugo, arroz a banda, Ctra. Ibi-Castalla, Km 1 Ibi **Tel. 96 555 35 43**

La Divina Comedia.- Centro Especial de Empleo. Un ambiente agradable, un sabor impecable y un servicio socialmente responsable. C/ Paca Guillem, 7 Ibi. **Tel. 677 485 200**

Restaurante Les Eres.- Especialidad en tapas variadas, pescados frescos y carnes. Menú de martes a viernes. Carrer Les Eres, 76 Ibi. **Tel. 96 555 23 00**

Restaurante Serafines.-

Comida típica de la zona a la carta. Subida San Pascual, s/n Ibi. **Tel. 96 655 40 91**

Salones Palacios - Hotel

Caseta Nova.- Salón de banquetes. Ceremonias al aire libre. Ctra. Vieja Ibi-Castalla Km. 4,5 Castalla. **Tels. 627 469 006 - 606 107 640**

Salones Tuareg - Els Molins

Hostelería.- Desayunos y cenas, todo tipo de celebraciones. Carrer Les Eres, 75 Ibi. **Tel. 647 697 329**

Belleza

Begoña Estilistas.- Todos nuestros servicios en la web: www.begonyaestilistas.com C/ Murillo, 11 Ibi. **Tel 966 551 440.** Av. de la Provincia, 2 Ibi. **Tel. 966 554 068.** El Camí, 59 Alcoy. **Tel. 965 545 808.** P. Recareados de los Ríos, 41 Alicante. **Tel. 966 377 710**

No+vello.- Líder mundial en fotodepilación y fotorrejuvenecimiento. Tarifal plana unisex: 30€ zona. Avda. Juan Carlos I, 20 Ibi. **Tel 966 238 442**

Cafeterías—Pubs

Les Temptacions Café.- Chocolates, té especiales, desayunos y copas. C/ Villena, s/n Onil. **Tel. 649 635 123**

Pepper Caffé.- Un lugar diferente. Desayunos, meriendas y copas. C/ Joan Fuster, 17 Ibi (junto al nuevo Centro de Salud).

Carpinterías

Carpintería de aluminio Castelló.- Puertas y ventanas sin obra. Mamparas de baño, presupuestos sin compromiso. Avda. Azorín, 23 Ibi. **Tel. Fax: 96 655 17 38**

Carpintería La Ibense.-

Muebles de cocina y baño. Diseños por ordenador. C/ Lope de Vega, 66 Ibi. **Tel. 96 555 24 86**

Centros Comerciales

AMAT.- Establecimientos Amat Centro. Constitución, 9 y 10 Ibi. **Tels. 96 555 24 38 - 96 555 23 73**

Cocinas

Carpintería La Ibense.- Muebles de cocina y baño. Diseños por ordenador. C/ Lope de Vega, 66 Ibi. **Tel. 96 555 24 86**

EHL.- mobiliario de cocina de fabricación alemana, electrodomésticos, accesorios, diseño y gestión de reformas Constitución, 17 Ibi. **Tel. 96 555 12 81**

Construcción

Const. Viro e Hijos S.L.-

Venta de viviendas, trasteros, garajes y local de protección oficial. C/ Ramón y Cajal, 2 Ibi. **Tel. 96 555 02 71**

Dora Exteriores.- Complementos en madera para exteriores. Porches, pérgolas, cenadores, vallas para jardines y terrazas, complementos. Pol. Ind. 2, C/ Cocentaina, 11 Castalla. **Tel. 96 556 00 64**

Sola decoración.- Todo para la construcción. Serv. de grúa, transportes y contenedores. Cocinas y baños. Decoración interiores. Av. Azorín, s/n Ibi **Tel-Fax: 96 555 13 56**

Cristalerías

Cristalería García.- Exposición en C/ 9 de Octubre, 4 **Tel. 96 655 26 01** Taller en Virgen de la Salud, 8 Ibi **Tel. 96 555 42 91**

Electricidad

Tello Electricidad, c.b.- Domótica, automatismos, electricidad industrial, TV-TDT-sonido. Av. de la Provincia 2-D Ibi **Tel. 96 555 07 17**

Electrodomésticos

Ibitel.- Electrodomésticos, telefonía móvil, audio-video. Avda. Juan Carlos I Ibi. **Tel. 96 555 46 67**

Radio Amorós.- Electrodomésticos, Hi-Fi, TV, video, informática, aire acondicionado, servicio técnico propio. Constitución, 17 Ibi. **Tel. 96 555 12 81**

Eventos

JJ Deluxe Cars Team Group.- Alquiler de coches de lujo. Limusinas. Discobus. Para todo tipo de eventos: bodas, despedidas, fiestas,... **Tel. 696 705 981**
www.jjdelluxecars.com
www.jjdiscobus.com

Floristerías

MiroMar Floristería.- Una flor en el momento y lugar que tú desees. El Salvador, 9 Ibi. **Tel. 96 655 19 96**

Nuestros profesionales, cuestión de confianza



ARTES GRÁFICAS CONTABILIDAD FONTANERÍAS
CARPINTERÍAS CRISTALERÍAS CAFETERÍAS MODA
CONSTRUCCIÓN LIBRERÍAS ÓPTICAS LIMPIEZA
INFORMÁTICA FOTOGRAFÍA MOTOR TINTORERÍAS
Y MÁS, MUCHO MÁS

Nuestros profesionales también en:
www.escaparedigital.com

Fontanerías

Montacal.- Calefacción, aire acondicionado, fontanería, gas, piscinas, riegos, mantenimiento industrial, redes contraincendios. San Pascual, 20 Ibi. **Tel. 96 555 24 74**

Fotografía

EJ Fuster.- www.ejfuster.com Especialista en reportaje social, bodas, comuniones, fiestas, retratos naturales... C/ Vicente Aleixandre, 4. **Tels. 96 555 20 70 - 630 262 583**

Verdú.- Estudi Fotográfico. Av. de la Paz, 17 Onil. **Tel. 96 655 76 77**

Gómez Fotografía.- Fotógrafo. C/ Ravalet, 47 Ibi. **Tels. 96 655 27 90 - 629 374 576**

Manolo Fotógrafo.- Fotografía creativa. Manuel Iváñez. Tibi, 6 Ibi **Tel. 96 655 07 16**

Raúl Fuster Fuster.- Estudi Fotográfico. Azorín, 2 Castalla. **Tel. 96 656 05 99**

Funeraria

Funeraria Moya.- Cádiz, 7 Ibi **Tel. 96 655 23 37**

Gimnasios

EnerGym.- Gimnasia de mantenimiento, karate infantil y adultos, aerobics, fitness, spinning, yoga, pilates, etc... Jove-llanos, 1 Ibi. **96 655 12 60**

Hoteles

Hotel del Juguete.- C/ L'Escoleta, 4 Ibi. www.hoteldeljuguete.com **Tel. 96 555 29 45**

Inmobiliarias

Inmobiliaria La Foia.- Si busca vivienda, no dé más vueltas. Ramón y Cajal, 4 Ibi. **Tel. 96 655 27 05**

Inmobiliaria Rojas.- Precios irresistibles. Av. Juan Carlos I, 81 Ibi. **Tel. 616 015 392**
www.gestoriarios.com

Internet

Escape Network.- Desarrollamos proyectos de internet personalizados para empresas. www.grupoescape.com **Tel. 96 555 37 56**

Totcable.- Televisión + Internet Banda Ancha. Tarifa plana 24 h. Av. Juan Carlos I, 23 Ibi. **Tel. 96 555 46 62**

Joyerías

Estilor Joyeros.- Taller de reparación y fabricación propia. Avda. de la Paz, 20 Ibi. **96 655 24 49** Sta. Rosa, 6 Alcoy. **96 652 13 04** Continente (Petrel). **96 537 75 02**

Javi's Joyeros.- Pablo Sorozábal, 10 Ibi. **Tel. 96 655 20 18**

Oro Comercial.- Taller de joyería. Compramos tu oro. Pagamos en efectivo y al instante. C/ Constitución, 24 Ibi. **Tel. 966 980 336**

Juguetes

Superjuguete.- Tu gran tienda de juguetes en Ibi. Abierto todo el año. Ctra. de Alicante. Pol. Alfaç II - C/. Cuenca. 29 Ibi **Tel. 96 555 21 85**

Libros-Papel

Avenida.- Librería-papelería. Avda. Constitución, 10 Onil. **Tel. 96 556 47 40**

Papelería librería Miralles.- C/. San José, 1. Ibi **Tel. 96 555 22 77**

Plumier.- Librería, papelería. Constitución, 6 AC, Ibi. **Tel. 96 555 05 16**

Limpieza

Limpiezas Garvi.- Limpieza de alcantarillado, tuberías, fosas sépticas. Naves industriales. C/Cuenca, 32 Ibi. **Tel. 96 655 17 27**

Mármoles

Ibimármol S.L.- "En Ibi, desde 1973 dando forma a su imaginación en trabajos de piedras, mármoles, granitos y silestone". Av. Valencia, 35 Ibi. **Tel. 96 555 16 29**

Mármoles Maimó S.L.- Todo tipo de trabajos en mármoles, granitos y silestone totalmente montados. Castalla. **Tel. 96 556 12 86**
Fax: 96 556 17 76

Mascotas

Ibizzo.- Venta de mascotas y complementos. Servicio de peluquería canina. Jaime I El Conquistador, 100 Ibi. **Tel. 96 555 40 66**

Moda

Dardo.- Moda Hombre. En Onil, C/Biar, 12 **96 556 51 20.** En Castalla, C/Rey Don Jaime, 15 **96 656 04 32.** En Ibi, C/2 de Mayo, 3 **96 655 28 73**

Maxim's.- Estilo y elegancia en ropa de caballero. En Ibi, C/ Constitución, 14. **Tel. 96 555 16 84**

Petit Coco.- Ropa de bebé y premamá. Mobiliario para el bebé. Dr. Maraón, 14 Ibi. **Tel. 96 655 15 76**

The Green.- Te vestimos de pies a cabeza. Ropa y complementos para hombre y mujer. Con las mejores marcas. C/ Tibi, 3 Ibi. **Tel. 96 655 09 19**

Motor

Talleres Pabel.- Mecánica, electricidad, neumáticos, frenos, dirección, sistemas de inyección y aire acondicionado. Av. de Valencia, 25 Ibi. **Tel. 96 555 13 65**

Xirau.- Mecánica, neumáticos, chapa, pintura, vehículos de ocasión y seguros. C/ León, 3, nave 2 Ibi. **Tel. 96 555 34 17**

Muebles

Duet.- Cocinas, armarios, vestidores, panelaciones, puertas, portones, tarima, parquet, baños, reformas, interiorismo, diseños 3D. www.duetsoluciones.com. C/Lepanto, 13 Castalla. **Tel. 96 556 10 06.**

Ideas Mobiliario.- 2 tiendas en Ibi a su servicio: *Ideas Vanguardia*, Av. Juan Carlos I, 57. *Ideas Colonial Stile*, Miguel de Cervantes, 17. Ideas Contract: Instalaciones, amueblamientos integrales, restaurantes, cafeterías, hoteles, etc... **Tel. 96 655 35 56**

Sofass.- Más de 70 modelos en piel y relax. Precios directos de fábrica. Av. de la Provincia, 69. Ibi. **Tel. 96 555 20 73**

Ópticas

Ibi Óptics.- Óptico optometrista, audilogía, contactología. Plaça Miguel Servet, 4 Ibi. **Tel. 96 655 36 90**

Óptica Cardona.- Optometrista. Revisiones de la vista, Lentes de Contacto, ORTO-K, control de la miopía, instrumentos de Baja Visión, medida de la Tensión Ocular. C/ Reyes Católicos, 14 • Ibi. **Tel. 96 655 29 40**

Pizzerías

Pizzería Pasta Manía.- Rte. Brasería. Servicio a domicilio. Avda. Juan Carlos I, 97. **Ibi. Tel. 96 555 40 83**

Publicidad

DAOS Publicitat, S.L.- Artículos de publicidad, ropa laboral y de seguridad. Castalla. **Tel. 966 560 231**

Puericultura

Petit Coco.- Ropa de bebé y premamá. Mobiliario para el bebé. Dr. Maraón, 14 Ibi. **Tel. 96 655 15 76**

Rotulación

Rótulos Gavilán.- Todo en rotulación. Vehículos, meta-crilatos, escaparates, neón, luminosos, lonas, vallas. Avda. Juan Carlos I, 100 Ibi. **Tel. 96 655 27 21**

Seguridad

Seguridad Sart.- Instalación y mantenimiento. Sistema de Alarma. D.G.P. Nº 953. Pol. Ind. l'Alfaç III C/ Zamora, 11 Ibi. **Tel. 902 007 292**
Fax: 902 007 293

Seguros

Josep Asegurances.- "Por lo que más quiera, asegúrese". C/ Alfonso VI, 2 AC Ibi. **Tel. 96 555 48 42**

Ocaso.- Avda. Juan Carlos I, 59 Ibi. **Tel. 96 555 28 90**

Tanatorios

Tanatorio Moya.- Cádiz, 7 Ibi. **Tel. 96 655 23 37**

Televisión

Intercomarcal Televisión.- Pza. Casinos, 18 Castalla. **Tel. 96 656 10 89 Fax: 96 556 15 92**

Movitel.- Televisión por cable. C/. Fermin Bernabeu, 3 Castalla. **Tel. 96 656 06 07 Fax: 96 556 12 76**

TV Onil.- Apdo. 95 Onil. **Tel. y Fax: 96 556 51 53**

Tintorerías

Tintorería Domingo.- Lavandería, limpieza en seco. Profesionales en toda clase de pieles, alfombras, mantas, edredones. Murillo, 19 Ibi **Tel. 96 655 05 41**

Tintorería Rosa.- Limpiezas en seco. Mantas edredones y alfombras. Especialistas en pieles. Servicio a domicilio. Avda. de la Paz, 4 Ibi. **Tel. 96 555 22 73**

Transportes

Ibitrans.- Servicio Nacional e Internacional de Transportes. Cuenca, 11 Ibi **Tel. 96 555 13 01 Fax: 96 655 01 69**

Viajes

Viajes Iberia.- Somos especialistas en cruceros. Consulta nuestras ofertas con las mejores compañías. Av. de la Paz, 18 Ibi. **Tel. 96 655 41 42**

Video Clubs

Mundo Cine.- Video club. Todo el cine en tus manos. C/. Tibi, 8 Ibi **Tel. 96 633 82 09**

Zapaterías

Calzados Cristi.- Con toda la moda de la temporada. Av. Juan Carlos I, 49 y C/ Jijona, 3 Ibi. **Tel. 96 555 08 35**

ANUNCIOS GRATUITOS*

Tus anuncios ahora también en internet
www.escaparatedigital.com

INMUEBLES

Inmobiliaria La Foia necesita viviendas en venta y alquiler para atender demandas de clientes. Tel. 96 655 27 05.

Inmobiliaria Rojas: Piso Ibi, 150 metros, 5 dormitorios, 2 baños, ascensor, situado en Avenida Paz, antiguo Oconell, 57.000€. Tel. 616 015 392.

Inmobiliaria Rojas: Piso edificio Gaudi, 85 metros, 2 dormitorios, comedor, cocina con galería, baño, calefacción, garaje y trastero, piscina comunitaria, 82.000€. Tel. 616 015 392.

Inmobiliaria Rojas: Casa planta baja en Ibi, 110 metros, 3 dormitorios, comedor, cocina, baño, patio, necesita reforma, zona Dulzura, 50.000€. Tel. 616 015 392.

Imobiliaria Rojas: Piso seminuevo Ibi, 90 metros, 3 dormitorios, 2 baños, comedor, cocina, 2 patios, calefacción, ascensor, calle Ravalet, 58.000€ (negociables). Tel. 616 015 392.

Inmobiliaria Rojas: Pisos nuevos en Ibi, 3 dormitorios, garaje y trasteros, instalación completa de calefacción, zona centro, única promoción VPO a la venta en Ibi, aprovéchate de las últimas ayudas. Tel. 616 015 392.

Señora con piso propio en Ibi, cerca del Parque Giravella, busca mujeres para compartir piso. Tel. 665 809 048.

¡OCASIÓN! Vendo cochera en Ibi en Plaza la Tartana, 36 m², caben 2 coches. 12.000 negociables. Tel. 630 790 444 - 680 671 774.

¡OCASIÓN! Vendo piso en Ibi en C/ Alfonso VI (zona Giravella) 90 m², 1º piso sin ascensor. 52.000 negociables. Tels. 630 790 444 - 680 671 774.

Particular vende Piso en Ibi de 114 m² con magníficas vistas, 4 habitaciones, cocina con despensa, comedor y 2 cuartos de aseo. Precio a convenir. Tel. 630 262 583.

Alquilo habitación en piso nuevo en Tibi. Con vistas. Derecho a cocina. Tel. 645 292 187.

Vendo casa en Ibi de 130 m² planta baja, con cochera y estanterías de obra, cuarto de aseo, ideal para negocio o vivienda. Precio a convenir. Tel. 630 262 583.

Busco piso para alquilar, preferiblemente sin amueblar y pequeño. Tel. 626 801 875.

Particular alquila pisos nuevos en Ibi. En pleno centro (C/ Paca Guillem). A estrenar. Muy económicos. A partir de 210€/ mes. Tel. 659 622 846.

Se vende piso ideal para oficinas o despacho en la céntrica y concurrida calle Manuel Soler (junto a la CAM). 100 m². Interesados llamar al Tel. 647 314 376.

Se vende piso céntrico en Ibi de 95 m². Planta Baja, habilitado para Minusválidos, con patio, comedor, 3 dormitorios, 2 cuartos de aseo, cocina con despensa y calefacción. Precio a convenir. Tel. 630 262 583.

Oportunidad, alquilo piso con piscina con opción a compra, durante 5 años. Todo exterior y muy soleado, accesible para minusválidos, plaza de garaje al lado del trastero, 3ª altura, dispone de zonas comunes como piscina, terraza, garaje, etc. Comedor y 3 dormitorios con vistas a la piscina, tarima flotante, climati-oscilobatientes, calefacción, aire acondicionado con bomba de calor. 390.-€/alquiler del piso. El garaje y trastero sería opcional. Tel. 678 787 275.

Chico español responsable busca piso para compartir en zona Onil o Castalla. Tel. 664 503 623.

Vendo plaza de garaje en edificio Mercadona de Ibi. Tel. 626 290 527.

Vendo plazas de garaje cerradas y abiertas. En el edificio de la antigua Gozán. Tel. 653 808 660.

Busco piso en alquiler en Ibi. Tel. 645 329 478.

Alquilo local Céntrico en Castalla en frente del "Cau" precio interesante. Tel. 687 458 521.

Vendo piso de 100 m² en Ibi, zona San Miguel, tarima flotante, aire acondicionado, alarma conectada a central, ventanas climait, 11 años de antigüedad (reformado hace 4 años). Tel. 617 229 105 E-mail: jimpas@terra.es

Se traspasa Café-Pub Niágara. Precio muy interesante, alquiler económico. Tel. 616 446 070.

Vendo piso en Alicante junto a la estación de Renfe. Amueblado, 3 dormitorios. 115.000€ . Tel. 606 449 616.

Piso nuevo en Ibi a estrenar, en la GOZAN, C/ Rafael Alberti, en 4ª planta, recién acabado y sin utilizar. Vivienda de 1 dormitorio con tarima de

roble en dormitorio y salón, gres de Porcelanosa en cocina y baño. Splits de calor y frío en dormitorio y salón, baño con mampara de cristal, gresite en ducha y mueble de baño. Muebles de cocina, campana, encimera vitrocerámica y horno eléctrico. Puerta acorazada con blindaje multipunto. Precio: 69.131 ; con garaje: 83.921 . Vende particular. José Manuel. Tel. 667 449 217.

Compraría casa de campo cerca de Ibi. Precio económico. Tel. 606 089 518.

Se vende local para cualquier comercio de 100 m², con aseo, zona correos, buena ubicación. Interesados llamar al 625 30 37 10.

Alquilo locales comerciales totalmente acondicionados en la calle Constitución de Ibi. Precio: 750 Tel. 655 214 893.

MOTOR

Vendo Saab Sport Hatch 1,9 150 CV. Faros de xenón, equipo Bosé. Impecable. Chasis deportivo. Piel. 10.900€ negociables. Tel. 699 849 384.

Vendo moto Suzuki GSR 600 con ABS de color negro. Impecable, siempre en garaje, todo original de casa, ninguna caída. Tiene cuatro años y 13.500 kms. La vendo porque no la utilizo. 4.000€ negociables. Tel. 622 630 794 - 622 496 078.

Compraría Citroen Xsara Picasso de 2ª mano. Tel. 678 447 428.

Vendo tractor 880-F con tres aperos, también una machacadora y atomizador. Tel. 646 639 354.

Vendo APRILIA SR50 REPSOL itv recién pasada, en perfecto estado, como nueva, precio 700 euros. Tel. 637 427 290.

Compro coche, menos de siete años. Interesados llamar al tel. 679 406 016.

Se vende pack para Seat Córdoba o Ibiza compuesto por: faros traseros etilo lexus, 4 llantas 17" con cubiertas semi nuevas incluidas, enbellecdores, retrovisor en cromó. 800 euros negociables. Tel. 664 412 876.

EMPLEO

OFERTAS:

Se necesita cocinero/a para bar en Castalla. Interesados mandar currículo con foto a la dirección: curriculumcocinero@hotmail.es

AVON busca distribuidoras para la comarca. Compatible con cualquier otra actividad, podrás crear tu negocio a tu ritmo, sin inversiones ni horarios. Tú decides cuanto quieres ganar. Llama y te informaremos. Tel. 633 375 529. Esther.

Se necesita persona con buena presencia para trabajar en cosmética. Tel. 635 654 029. Anna.

Se necesitan chicas: don de gentes en Castalla, Onil y Tibi para hacer reuniones TUPPER-SEX, ¡anímate! Preguntar por Alba. Tel. 618 025 779.

DEMANDAS:

Se ofrece chica con experiencia en el cuidado de personas mayores y para limpieza en el hogar o escaleras, por horas. Tel. 630 805 197.

Busco trabajo para cuidar personas mayores o para limpieza; interna o por horas. Tel. 649 733 933.

Chica joven busca trabajo en máquinas de inyección y montaje de menaje de hogar, también para cuidar niños o ancianos, en casa u hospital. Vehículo propio. Disponibilidad de horario. Tel. 626 401 635.

Señora boliviana busca trabajo cuidando personas mayores, limpieza, asistente de hogar, ayudante de cocina, por horas, jornada completa, media jornada, fines de semana o interna. Tel. 617 854 996.

Chica 27 años, busca trabajo por horas o jornada completa en cuidado de niños o limpieza. Tel. 642 922 606.

Chico de 26 años busca trabajo en fábricas, campo, construcción, montajes, repartidor. Disponibilidad inmediata. Carné de conducir. Tel. 626 472 718.

Se ofrece chica para cuidado de personas mayores o limpieza. Tel. 663 317 117.

Se ofrece persona responsable para cuidar finca o masía, dispongo de colmenas para polinizar, con conocimientos de poda e injerto de frutales, almendros y olivos. Tel. 663 778 237.

Chico español de 40 años busca trabajo en fábricas, chófer de segunda o en el campo; muy necesitado, con muchas ganas de trabajar. Tel. 669 284 931.

Se ofrece chico español de 20 años con muchas ganas y necesidad de trabajar. Para cualquier tipo de empleo y en el campo. Tel. 622 355 260.

Chico, 41 años, de Ibi, busca trabajo urgente en cualquier sector. Con seis años de experiencia como peón de almacén, 3 como peón inyección plásticos y uno como peón en fábrica de juguetes. Tel. 699 644 541 - 966 199 154.

Se ofrece señora para todo tipo de trabajos. Disponibilidad completa. Para limpieza, cocina, cuidar niños y personas mayores. También hace artesanía y manualidades. Tel. 659 567 497.

Joven titulado en grado medio y superior de mecanizado se ofrece para trabajar en este sector o en cualquier otro. Tel. 667 995 528.

Auxiliar de geriatría y 22 años de experiencia, se ofrece para cuidar a personas de la 3ª edad, enfermos, niños, también realizo tareas domésticas. Tel. 642 370 581 - 692 419 375.

Chica joven busca trabajo, experiencia en máquinas de inyección y montaje de menaje de hogar. También para limpieza o para cuidar niños y ancianos. Con experiencia también en hostelería. Coche propio y facilidad de horario y desplazamiento. Tel. 626 901 635.

Señora de Ibi se ofrece para cuidado de personas mayores, máquinas de plástico, limpieza en general. Dispone de coche propio. Tel. 686 366 342.

Chico se ofrece para trabajar en todo tipo de empleo, fábricas, gruísta con carné, en agricultura y almacenes, etc. Con coche propio. Tel. 617 284 811.

Persona de 50 años se ofrece para cuidar y acompañar personas mayores en casa. En cualquier punto de España. Económico. Tel. 609 162 530.

Se ofrece mujer para cuidado de personas mayores y niños. Y limpieza por horas. Tel. 630 863 369.

Se ofrece chico ibense de 28 años, responsable, para trabajar en cualquier sector y con disponibilidad de hacer horas extras y fines de semana. con carné de conducir. Tel. 615 795 950 (Jorge).

Chica joven, 26 años, se ofrece para trabajar con personas mayores, o en limpieza. Por horas. En Ibi o alrededores. Tel. 616 669 208.

Chica se ofrece para trabajar en limpieza, ayudante de cocina, cuidando personas mayores y niños. También tengo experiencia en máquinas de plástico. Tel. 649 994 875.

Se ofrece señora para trabajar cuidando personas mayores o niños, o como limpiadora. Con experiencia. Tel. 669 933 535.

Señora busca trabajo para cuidar personas mayores, interna o externa, limpieza y también en fábricas. Tel. 669 388 349.

Busco trabajo para cuidar personas mayores o niños, limpieza, yudante de cocina, o cualquier otra oferta laboral. Con coche. Tel. 686 674 778.

¿Quieres comer bien todos los días? Cocino de maravilla y dejo la casa como la patena de limpia. Económico. Tel. 645 292 187.

Chico joven español se ofrece para recoger oliva. Tel. 666 827 421.

Chica ecuatoriana de 27 años, soltera, busca trabajo en limpieza, cuidado de niños y personas mayores, montaje y fábricas. Por horas o jornada completa. Tel. 630 137 549.

Chico de 27 años se ofrece para trabajar en cualquier ámbito laboral, con experiencia en torno, fre-sadora, electricista y captación de clientes. Fácil aprendizaje. Tel. 638 122 700.

Chica joven de 32 años busca trabajo en fábrica, con experiencia en montaje y máquinas de inyección. Cuidado de personas mayores o niños, bares y restaurantes. Vehículo propio. Tel. 616 113 294.

Auxiliar de enfermería en geriatría, sería y responsable, cumplidora con su trabajo, se ofrece para cuidado de ancianos, como interna o externa, en cualquier localidad de Alicante. Tel. 672 596 419.

Señora de 46 años busca trabajo interna, externa, o por horas, para cuidado de personas mayores. En Ibi o fuera. Mucha experiencia. Disponibilidad total. Tel. 651 830 073 - 690 157 206.

Chica se ofrece para trabajar en limpieza, ayudante de cocina, cuidado de personas mayores y niños. Tel. 639 760 317.

Señora se ofrece como externa o interna para el cuidado de personas mayores o niños. También para limpieza, montaje de juguetes o en pareja para cuidar fincas o chalets. Tel. 646 451 072.

Se busca trabajo en el sector del juguete, especia-

***Todos los anuncios de compra-venta entre particulares son gratuitos excepto Sección Inmobiliaria y Motor: 10 € (20 palabras)**

Envía este cupón a: **ESCAPARATE, Av. Juan Carlos I, 63, entlo. IBI** o por correo electrónico a: **escapate@escaparatedigital.com**

ANUNCIOS GRATUITOS - CLASIFICADOS

Nombre
Tel.
Texto
.....
.....

lista en montaje, máquina de plástico, con 10 años de experiencia. Tel. 619 567 497.

Se ofrece mujer para limpieza, cuidar niños, con experiencia, o cualquier otro trabajo. Media jornada o completa de lunes a viernes. Tel. 696 594 150.

Se ofrece chica de 39 años para trabajos esporádicos de diseño gráfico y fotografía. Tel. 666 778 047.

Se ofrece señora para cuidar personas mayores o niños, limpieza, bares, o cualquier otra oferta laboral. Con coche propio y carné de conducir. Tel. 686 674 778.

Joven se ofrece para trabajar en empresas como peón. Tengo experiencia en máquinas de inyección y soplado. Soy conductor. Tel. 645 329 478.

Señora española de mediana edad busca trabajo, limpieza de casas o cuidar personas que lo necesiten. Niños, ancianos. Tel. 677 747 294.

Busco trabajo como peón de obra, con cursos realizados. También como chófer, tengo carnet C-D-B-ADR. También en fábricas o cualquier actividad. Tel. 608 542 630 - 616 854 505.

Se ofrece señora para el cuidado de personas mayores, oficios de hogar, limpieza o cuidado de niños. Tel. 627 057 026 - 695 321 219.

Se ofrece chica para cuidado de personas mayores. Interna, externa o por horas. 33 años, responsable. Tel. 688 249 855.

Se ofrece chica responsable para cuidar personas mayores o limpieza. Interna, externa o por horas. Tel. 616 669 182.

Chica responsable busca trabajo para cuidar personas mayores o niños o limpieza, fábrica, montaje. Tel. 616 854 505.

Chico se ofrece para trabajar en cualquier sector, camiones... Con referencias. Tel. 680 361 571.

CONTACTOS

Hombre, 50 años, busca mujer de 40 a 50 años que sea honesta y sincera. No importa nacionalidad. Tel. 609 162 530.

Hombre, 68 años, me encuentro solo, busco compañía, con fines serios. ¿Quieres ser tú? Tel. 680 787 445.

Señor, 55 años, divorciado de Castalla, sin cargas. Busco mujer de mi edad que sea de la comarca, para relación estable. Tel. 690 749 504.

Si eres una mujer de 50 años nivel cultural medio-alto, ¿quieres ayudarme a hacerte feliz? Un hombre, creo que bueno, te espera. Tel. 618 085 934.YCCQFCWVG

Hombre de 47 años conocería mujer de edad similar para amistad o lo que surja. Me gusta la naturaleza, ¿y a ti?. Tel. 663 778 237.

Chico de 46 años, jubilado, soltero, sin cargas, piso propio, bueno, hogareño, busca chica para relación estable. Tel. 676 210 364.

Chico de Ibi conocería chica española para amistad o relación estable (no más de 38 o 40 años). Tel. 676 210 364.

Hombre español busca chica extranjera, de 25 a 45 años, para amistad, y que necesite ayuda económica. Tel. 600 776 874.

Busco mujer de 40 a 50 años, sincera y honesta para relación seria y estable. No me importa nacionalidad. Soy divorciado y tengo 50 años. Tel. 673 538 403.

Chica de 38 años, busca chica de la Foia o alrededores, para amistad o lo que pueda surgir. Tel. 649 635 123. Te espero.

Chico busca chico de 18 a 40 años para relación esporádica. No malos rollos. Yo 40 años. Tel. 634 709 063.

Chico busca chica de 30 a 42 años para amistad y lo que surja. Tel. 600 776 874.

Chico busca chica de 30 a 45 años con las ideas claras, para disfrutar del sexo y amistad sana. Tel. 672 759 663.

Hombre español, 50 años, busca mujer de 40 a 50 años, sincera y honesta para relación seria, no me importa su nacionalidad. Soy de Onil. Tel. 638 611 502.

Hombre español de 50 años busca mujer de 40 a 50 años sincera y honesta para relación seria y estable. Soy de Onil. Tengo piso. Tel. 646 684 089.

Hombre español busca mujer de 40 a 50 años para relación seria y estable. Sin cargas familiares. Tel. 646 918 322.

Chico simpático, agradable, discreto, físico normal. Busca chicos/as de mismas características para amistad y algo más. No mayores de 40 años. Tel. 692 414 891.

Divorciado, 50 años, sin cargas, soy de Onil: busco mujer de 40 a 50 años para relación seria. Tel. 649 068 380.

Chico de 30 años busca relación seria y formal con chica de hasta 35 años. Soy serio y educado. Tel. 630 760 015.

VARIOS

Vendo entrada para el concierto de Merche en Ibi en la Fila 1. Preguntar por Aurora (695 069 787) o Auri (695 314 014).

Vendo 5 tdt para televisores con sus correspondientes cables y mando, que los había comprado en su día en "Tot cable". El precio de cada uno es de 10 €. Tel. 96 555 45 30 - 657 926 621.

Busco bancal para plantar huerta. Condiciones a convenir. Tel. 695 367 434.

Spa de manos e hidrataciones de piel GRATIS. Tel. 686 279 649.

Vendo lote de bebé: carro marca Casual Play (completo), bañera, parque-cuna, hamaca Jané y sillita de paseo. Todo por 250 €, negociables. Tel. 670 618 450.

Vendo cuadro de bicicleta de carretera Trek 1.2 Aluminio Alpha 100 series. Tel. 696 559 194.

Licenciado universitario daría clases particulares de primaria. Tel. 699 644 541 - 966 199 154.

Vendo Congelador-Frigorífico es un *side by side*, tiene 6 meses, se vende por falta de espacio, está en muy buenas condiciones. Tel. 600 408 632.

Vendo traje almogávar de hombre completo (con casco y botas). Precio negociable. Tel. 625 086 698 - 636 448 322.

Vendo camara de vídeo Sony Handycam 8 mm. Poco uso. 70€. Mesa de comedor extensible semi-nueva, con seis sillas, por 100€. Tel. 690 752 933.

Vendo SECADORA marca Aspes, buen estado. Precio: 70 €, Castalla Tel. 616 164 350 (tardes).

Vendo estufa de pellets, como nueva, limpia y revisada 1.500€. Tel. 696 051 614.

Vendo radiadores de 500w/100w. Calor azul y 1500w. con un año de servicio, con garantía y a mitad de precio de su coste. Tel. 965 551 334 - 672 461 032.

Vendo radiadores de bajo consumo marca AcesoI (color azul). Son seis, de diferente tamaños. Precio a convenir. Muy económicos. Tel. 651 851 319.

Vendo jaula para hámsters grande por muy buen precio. Está nueva. Tel. 635 456 234.



TEATRO RÍO

PRESENTACIÓN DEL LIBRO

de Bernardo Guillem Verdú

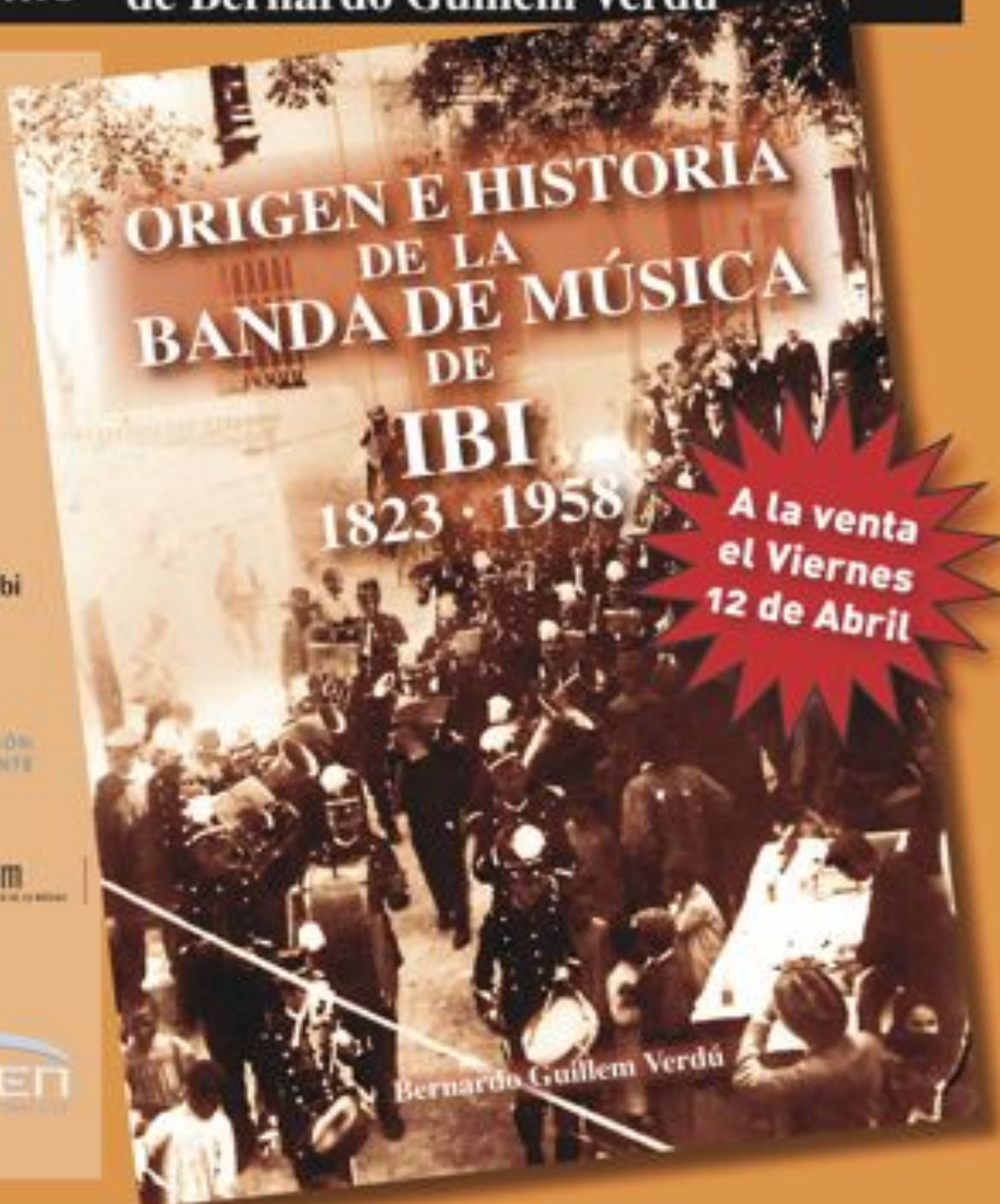
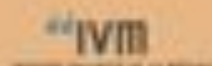

Ajuntament d'Ibi



Concierto de la Unión Musical de Ibi, en homenaje a todos los Directores y Músicos que lo fueron de la Banda de Música de Ibi, en su historia.

Viernes 12 de Abril - 2013, a las 20.00 h.