



Yo traeré de regreso el sueño americano: más grande, mejor y más fuerte que nunca.  
Donald Trump

# ESCAPARATE

www.escaparatdigital.com

Periódico Independiente  
de la Montaña

Del 15 al 21 de enero de 2021  
AÑO XXVIII • Tercera Época  
Número 1061

1'60 €



Prensa  
Comarcal  
Valenciana

## Récord de contagios de covid-19 en la comarca

■ Las fiestas de Navidad dejan una tasa de incidencia media en la comarca de más de 1.400 casos por cien mil habitantes

■ En los últimos 14 días, la Conselleria registra 326 casos activos en Ibi, 158 en Castalla, 96 en Onil y 24 en Biar

■ Los alcaldes de Ibi y Onil piden a la población el autoconfinamiento y además Ibi solicita a Sanidad perimetrar el municipio

■ La Generalitat otorga a Ibi 300.000 euros para hacer frente a los gastos del covid / 6

■ La Policía Local de Castalla impone multas por saltarse el confinamiento perimetral / 12

■ Biar vuelve a cerrar otra vez edificios y parques públicos / 10

■ Los Reyes Magos visitan a los niños de la comarca el 5 de enero / 8,11,15



**Días de nieve y frío.** El temporal 'Filomena' ha teñido de blanco las montañas de la comarca dejando paisajes totalmente invernales con temperaturas bajo cero, sobre todo por las noches. Los amantes del senderismo han podido disfrutar de sus rutas cubiertas de nieve.



■ El Asilo de Ibi registra un brote de coronavirus tras la primera dosis de la vacuna / 4

PÁGINA 20

**COMPRO ORO**  
**PAGO EN EFECTIVO**  
Joyas, monedas, lingotes...  
piezas rotas o sueltas  
**Pagamos más que nadie**  
**¡COMPRUÉBELO!**  
Desde 1980 al servicio de la comarca

**ESTILOR**  
JOYEROS

Santa Rosa, 6 96 652 13 04 ALCÓY  
Avda. de la Paz, 20 96 655 24 49 IBI  
C.C. Carrefour 96 537 75 02 PETRER

ASEGURAMIENTO TÉCNICO  
DE CALIDAD, S.L.

**Circuitv**  
ITV Móvil  
turismos y motocicletas

**IBI** (nueva ubicación: Zona 5)  
del 25 de enero al 3 de febrero

**CASTALLA** (junto campo de fútbol)  
del 4 al 12 de febrero

**962 862 233**  
**www.circuitv.com**

CITA PREVIA

**Fabián López**  
CLÍNICA DENTAL

calidad + confianza

**www.clinicadentalfabianlopez.com**  
Avda. Juan Carlos I, 39 • Tel. 966 551 141



## El dato

## LA OPINION DE NUESTROS INTERNAUTAS

¿Cree que la vacuna vencerá al virus antes del final de 2021?

Puedes participar en [www.escapatedigital.com](http://www.escapatedigital.com)

Sí	31%	
No	66%	
n/c	3%	

## La profesionales de la Residencia de Onil y usuarios reciben la vacuna contra la Covid-19

Los 52 profesionales de la Residencia de Onil y sus 47 usuarios ya han recibido la primera dosis de la vacuna contra el Covid-19. Esta primera remesa de medicamentos fue transportada directamente desde el Hospital Virgen de los Lirios de Alcoy por un sanitario y fue escoltada por la Guardia Civil hasta las puertas del geriátrico colivenc.

Un coordinador del Centro de Salud de Onil, un médico y una enfermera, junto a sanitarios de la Residencia, fueron los encargados de inyectar la vacuna a todo el personal el pasado 5 de enero, en una jornada histórica para el futuro de los residentes del centro Caseta Sarrió.



## ENERO

L	M	X	J	V	S	D
				1	2	3
4	5	6	7	8	9	10
11	12	13	14	15	16	17
18	19	20	21	22	23	14
25	26	27	28	29	30	31

Meng. 5 Nueva 13 Crec. 20 Llena 28

## PASÓ EN

### 17 de enero de 1657. Sant Antoni

Dada la devoción que los habitantes de la villa de Ibi tenían a Sant Antoni Abad, el Consell particular del 17 de enero de 1657, determinó que se buscara un lugar en la "Costera de la bassa" para la obra de una ermita al santo. Del 31 de enero del mismo año, hay un pergamino del obispo Jacinto Minuarte autorizando al Consell a construir una ermita dedicada a Sant Antoni Abad y, añadía, a Sant Antoni de Pádua.

Archivo Municipal de Ibi

## Así lo veo yo

## Nada sale gratis

J. J. Fernández Cano, escritor

Todo tiene un coste en este jodido mundo nuestro, que no da nada sino es a cambio de algo. Y en estas fiestas navideñas que ya hemos vivido, nos ha venido mostrando su implacable rigor desde el principio, puesto que por el mero hecho de darse un inocente garbeo la gente para contemplar el encendido de las luminarias navideñas, el traicionero virus ya se cobró su funesto tributo en forma de un considerable aumento en los casos de contagios y fallecimientos. Fue como un anticipo o advertencia de que habríamos de pagar a muy alto precio cada momento de euforia navideña.

Si algo puede extraerse de utilidad de estos lamentables hechos, es concienciarnos de que estamos obligados, no a romper, pero sí a achicar hasta donde nos sea posible estas y otras celebraciones, pues, por muy tradicionales y entrañables que sean, la más valiosa fiesta es mantenerse vivos y sanos.

Son dignas de encomio, las muchas familias que han respetado las normas que con tanto empeño nos aconsejaron las autoridades sanitarias sobre la necesidad de no juntarnos más de seis personas en las comidas o reuniones propias de estas fiestas, pero lo cierto, lamentablemente, es que han sido cientos, miles de personas las que han hecho caso omiso a estos prudentes consejos, desmelenándose, poseídas por un irresponsable entusiasmo que les empujaba a formar parte, no ya de lo que podríamos llamar reu-

niones, sino hacinamientos multitudinarios, pasando de las más elementales normas de prevención, como respetar la distancia aconsejable y protegerse con la obligatoria mascarilla.

Y como guinda a este pastel de desatinos, tenemos el desmadre acaecido en Valencia con la multitudinaria Cabalgata de Reyes, en la que han incurrido la irresponsabilidad e imprudencia tanto por parte de la ciudadanía, como de las autoridades valencianas que no pudieron o supieron evitar el disparate.

Esta larga cadena de actitudes irresponsables, temerarias, nos ha llevado, o al menos ha propiciado en gran medida una carrera desbriada de aumento, casi generalizado, en casos de contagios y fallecimientos.

Pero haciendo honor a la vieja y socorrida máxima de que la esperanza es lo último que se pierde, agarrémonos a ese clavo ardiendo que suponen las vacunas, puestas ya en circulación pero que, ya sea porque parte de la ciudadanía se muestra reacia a que le metan en la sangre un producto cuyos resultados todavía no están suficientemente probados, o porque al parecer tampoco se están aplicando con el orden y corrección que su urgencia y gravedad merece, no están llegando aún a toda la población de deberían.

Aunque si hay algo que no se nos ha restringido, es el consuelo y satisfacción de formular deseos. El mío es que 2021 nos traiga la tranquilidad y sosiego que 2020 nos ha negado.

## En clave de humor



## Cartas de los lectores

Los escritos dirigidos a esta sección deben tener un máximo de 350 palabras. En caso contrario, ESCAPARATE se reserva el derecho a publicarlos, resumirlos o extraerlos. Los escritos aparecerán publicados con la firma del autor, nunca con seudónimo, quien debe hacer constar su nombre y apellidos, domicilio, teléfono y D.N.I. Los escritos pueden enviarse por correo electrónico a: [escapate@escapatedigital.com](mailto:escapate@escapatedigital.com)

## Repartiendo golpes

Es lo que pasa cuando te has pasado la vida dando patadas y golpes indiscriminados, que cuando la horda de vándalos amparados por Trump va y asaltan el Capitolio, basta que uno de esos exaltados publique en Instagram una foto de él junto a alguien que se parece a algún famoso, en este caso a Chuck Norris, para que la instantánea se vuelva viral, llevando al famoso a publicar una nota en Twitter, negando su presencia en el Capitolio el día de marras.

Cosas como estas son las que pasan cuando creemos que somos dueños de nuestro destino, y basta el que nos atribuyan en redes sociales cualquier fechoría, para que la gente

se soliviente en sus críticas inmisericordes, al punto de hacer salir a los medios no sólo al implicado, si no a su representante. Lo cual deja al veterano actor un tanto reflejado, pues hay desconfianza por su declarada afinidad política republicana y de apoyo a Donald Trump, lo que a su vez le llevaría a decir: que está siempre a favor de la ley y el orden.

Ser demócrata o republicano no es lo mismo, pero a efectos sociales, la libertad de creencias va implícita en la Constitución, con lo cual puedes mirar el cielo con esperanza (Joe Biden encarnará durante los próximos cuatro años la presidencia de los EE.UU), o puedes considerar que tu ánimo no bulle de puro contento y, quizás por

eso, cuando ves el asalto al Capitolio, como que te enorgulleces vislumbando que otros muchos como tú, son capaces de hacerse oír.

Amigos, toda opción legal que respete las Instituciones y la paz social, es bienvenida hasta el mismo instante en que la turba enloquecida se echa a las calles repartiendo golpes sine die. Somos dueños de nuestro destino, y la democracia que todos nos dimos, no puede desaparecer como el humo, a fuerza del uso de la violencia.

Moisés Aparici Pastor

## Las Tres Leyes del Proletariado

Isaac Asimov nos presenta en su saga *Las Tres Leyes de la Robótica* (entre otros nombres), un mundo futurista donde la humanidad ha llegado a desarrollar robots para ayudarles en sus tareas y cumplir todos los trabajos manuales. La trama de los diferentes relatos que se nos cuentan en la saga suele tener que ver con diferentes conflictos que se dan con



## Editorial

### La Navidad se ha salvado ¿y ahora qué?

Oír al máximo responsable de enfermedades contagiosas en España, Fernando Simón, es como escuchar a un cómico contando chascarrillos con esa sonrisa socarrona que nos deja casi siempre asombrados, pero que no tiene ni pizca de gracia. Decir que nos hemos divertido más de la cuenta estas navidades y pasar la pelota a los españoles de lo que está pasando es tomarnos por tonos. Hay que recordar a este personaje de cómic que, exceptuando un número muy reducido de incívicos que han estado y seguirán estando fuera de control, la inmensa mayoría de los ciudadanos han cumplido las normas impuestas desde el minuto uno: El confinamiento de primavera, las reuniones sociales limitadas, los aforos en comercios, bares y ahora en la Navidad. El cachondeo y el lío político que están montando los responsables de gestionar la pandemia es suficiente para abrirles un expediente de regulación de empleo a todos.

Los que están al frente de las administraciones con competencias directas en materia de Sanidad, no importa el color político, negaron el uso de las mascarillas hasta bien entrada la pandemia, pasaron hasta ocho meses para que por fin aceptaran que los aerosoles son una importante causa, sino la que más, de transmisión del virus; con la que está cayendo en el Reino Unido, siguen entrando aviones procedentes de allí sin ningún tipo de control en los aeropuertos españoles, mientras en la Comunidad Valenciana no nos podemos mover, y para redondear la jugada, el ritmo de vacunación no es el recomendado para poder vencer a esta pandemia. ¿Y quieren hacernos culpables de la tercera ola?

Hemos hecho todo lo que nos pidieron para salvar la Navidad, y el resultado es evidente. Desde final de octubre y semanas posteriores, prestigiosos expertos virólogos, médicos y epidemiólogos ya vaticinaban un comienzo de año con la curva de contagios descontrolada si en Navidad no tomábamos medidas más contundentes. La permisividad durante estas fechas ha sido la pólvora que necesitaba el Sars Cov-2 para plantarse en enero con más fuerza que nunca. En dos meses celebraremos el triste aniversario del inicio de una pesadilla que se ha convertido en una montaña rusa de emociones y desencuentros a todos los niveles. En este mismo punto en el que nos encontramos, no queda otra que exigir a los responsables de capitanear el barco, valentía para tomar decisiones y por supuesto, pensando en que la factura de todo este desastre económico no vayamos a pagarla el sector privado, que ya está sufriendo bastante. Cojan la calculadora y hagan cuentas. Si es que saben.

## La Foto

### Manel Espinosa lanza el primer single de 2021

El artista castallense Manel Espinosa ha lanzado su primer single de 2021, *Lalalá*, acompañado de un videoclip en el que se combinan baile, maquillaje y buen rollo, según explica el autor. “*Lalalá* para mí simboliza la actitud de pasar de las cosas negativas de la vida y centrarse en disfrutar y se trataba de crear un videoclip de contrastes, de decir, “que vengas de donde vengas a veces viene bien liberarse y gritar todo lo fuerte que puedas”.

Este trabajo se lanzará al mercado el 29 de enero y unos días antes se dará a conocer la portada.

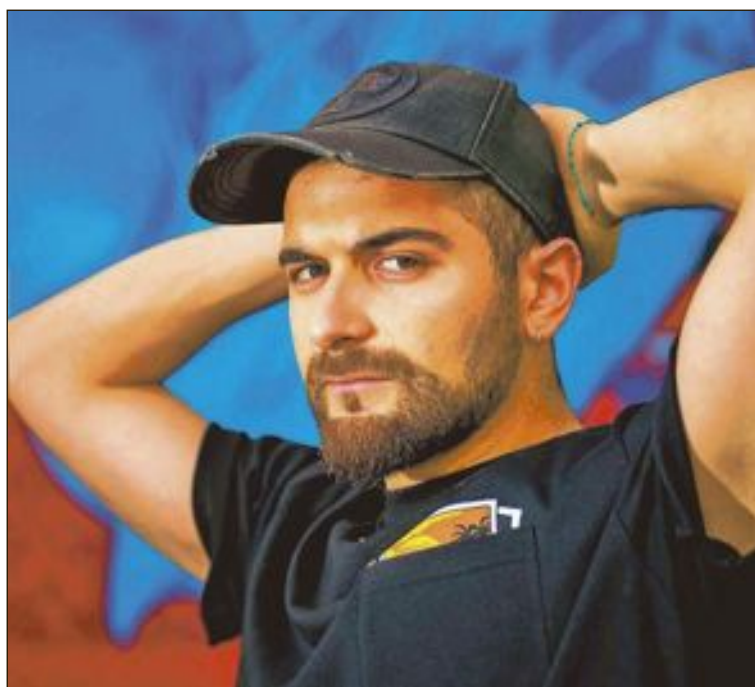

estos robots y la aplicación de las tres leyes.

Así pues, en las tramas en las que se nos muestran a robots siendo conscientes, y básicamente humanos, estos tienden a intentar conseguir derechos o ser reconocidos como los humanos que creen que son. Esto, pues, me hace recordar algo y me hace mirar a la segunda mitad del siglo XIX, cuando el proletariado y los movimientos obreros empezaron a surgir. ¿Y si los robots en esta saga son una metáfora del proletariado?

Isaac Asimov nació en la Republica Socialista Federal Rusa en 1920 y su familia viajó a Nueva York en 1923 para asentarse ahí, seguramente huyendo de la guerra civil rusa que

hubo por aquel entonces. En Estados Unidos fue militante del partido demócrata durante muchos años, por lo que casi toda su vida, y luchó por los derechos de diferentes minorías de la época, al igual que por los derechos del pueblo llano. Por lo cual, tampoco me extraña que quisiera plasmar estas ideas medianamente progresistas en sus escritos, pues en muchos casos nos pone a los robots como unos esclavos que lentamente se dan cuenta de su situación.

En su relato *El hombre bicentenario* nos presenta a un robot que aprende a tener sentimientos y a tener cualidades humanas, que lentamente se va transformando en persona y la línea que le separa del resto de seres

humanos se vuelve invisible. Este robot tiene la suerte de que la familia que le compró es relativamente progresista y se dan cuenta de esta cualidad suya, dejándole experimentar y ser humano a su manera. En cierto punto les compra la libertad, enfadando al patriarca de la familia y haciendo que le expulsen. La historia sigue y el robot al final consigue que le declaren humano en un juzgado. Ahí veo a un trabajador que se revela contra el sistema y que tiene la suerte de que los burgueses que hay sobre él le permiten ciertas libertades, pero que cuando intenta conseguir su verdadera libertad solo consigue encontrar la ira de quienes ahí encima suyo. Y, de todas formas, al final consigue

encontrar la revolución y ser declarado humano.

Las tres leyes de la robótica que se nos presentan en sus escritos también podrían considerarse una metáfora, siendo las cadenas que impiden al pueblo trabajador conseguir la libertad por medios legales. Pero lo importante es que esas leyes no siempre funcionan, que los robots algunas veces sí llegan a ser considerados lo que realmente son.

Y es que quizá si los robots llegaran a ser humanos, solo quizá, deberían ser tratados como tal. Quizá deberíamos tratar a los humanos como tal.

Diego Tristán González Fernández

## Tribuna

### Luz entre la oscuridad

Rafael Serralta, alcalde de Ibi



Aunque los últimos acontecimientos nos han hecho olvidar rápido las buenas noticias recibidas en los últimos compases del pasado 2020 y los primeros de 2021, no podemos ni queremos dejar de recordar la emocionante visita de sus majestades los Reyes Magos de Oriente. Luchando contra todas las adversidades que estamos sufriendo, Melchor, Gaspar y Baltasar hicieron todos los esfuerzos necesarios para cumplir con su compromiso y visitar nuestra localidad la noche de reyes para gran regocijo de mayores y, sobre todo, de niños y niñas. Y a nivel general, en un año tan excepcional y difícil, nos han dejado el regalo tan esperado que, año tras año desde hace varios, llevo pidiendo en mi carta: por fin, la residencia para personas mayores dependientes va a ser una realidad.

Durante una reunión mantenida en Valencia el pasado 28 de diciembre, la vicepresidenta y consellera de Igualdad y Políticas Inclusivas nos confirmó que la Conselleria daba luz verde al proyecto por el que llevamos tantos años peleando. Alegaba Mónica Oltra que la comarca está por debajo de las ratios mínimas y que es su competencia velar porque haya plazas públicas suficientes; también que en otras zonas la situación es similar y hay más candidaturas en otros lugares de la Comunidad para construir estas infraestructuras. Pero, sin duda, lo que más nos alegró fue su reconocimiento a toda la labor realizada por el ayuntamiento, la proactividad en todas las reuniones mantenidas para adaptar el proyecto a sus directrices. No ha sido fácil y el camino ha sido largo; estas exigencias han requerido revisar una y otra vez el proyecto, modificar presupuestos y monopolizar en ocasiones el trabajo de algunos departamentos... pero ha valido la pena. Hemos hecho gala de buena voluntad, de colaboración con la Conselleria, de trabajo incesante y de firmeza a la hora de reclamar lo que consideramos justo para Ibi y sus personas mayores. No hemos distinguido colores, ni signos políticos, ni intereses de ningún tipo. Hemos llamado a todas puertas de Diputación y Conselleria. Hemos priorizado la necesidad de nuestra ciudadanía actuando con humildad y precaución, pero con seguridad y teniendo siempre el objetivo claro de que solo Ibi debe ser el beneficiado... ¡y lo hemos conseguido!

En los inicios de este año, en el que tantas esperanzas de cambio y de mejora a todos los niveles tenemos puestas, el anuncio de confirmación de la construcción de la residencia para personas mayores dependientes ha supuesto un rayo de luz y una gran alegría que merece ser compartida, aunque ahora nuestros esfuerzos se dirijan a doblar la curva de contagios que ha subido drásticamente en la Villa Juguetera. Nunca dejemos de creer. Los Reyes Magos son mágicos y nuestra fuerza como pueblo, también. Podemos frenar la curva, está en nuestras manos.



**TIBI.-** Lunes 18 de enero. Casal de la Juventud, de 17 a 20:30 h.

**CASTALLA.-** Viernes 22 de enero. Local 3ª Edad, de 17 a 20:30 h.

**IBI.-** Viernes 22 de enero. Centro Social Carme Garrigós, de 17 a 20:30 h.

**ESCAPARATE**  
www.escapatedigital.com  
info@escapatedigital.com

ESCAPARATE no se hace responsable de la opinión de sus colaboradores en los artículos publicados, ni se identifica necesariamente con el contenido de los mismos.

Por motivos de espacio, ESCAPARATE se reserva el derecho de publicar cualquier artículo, carta o sección.

Edita: **Àrea oberta**  
comunicación

Redacción y administración:  
Avda. Juan Carlos I, 63  
Entresuelo - Local 5  
03440 IBI (Alicante)  
Tel.: 96 655 20 38  
Móvil: 616 206 625

**Director:**  
José Manuel Solano Andreu  
director@escapatedigital.com

**Director Comercial:**  
Francisco José Abarca Cruz  
comercial@escapatedigital.com

**Administración:**  
José Miguel García  
escapate@escapatedigital.com

**Redacción:**  
Pilar Luz  
pilar@escapatedigital.com

José Manuel Solano  
deportes@escapatedigital.com

**Deportes:**  
deportes@escapatedigital.com

**Diseño y maquetación:**  
AREA OBERTA, S.L.

**Colaboradores deportivos:**  
Ibi: Raúl Pina, Paco López  
Castalla: José Payá  
Biar: José Ignacio Satorres  
**Opinión:** José Luis Fernández,  
Juan José Fernández, Moisés  
Aparici, Faina L. Vicedo, David  
Pérez

**Ilustraciones:** Javier Sánchez,  
Vicente Blanes

**Fotografía-colaboraciones:**  
Eugenio Reche, Salva Asensi,  
Manuel Iváñez, Inma Juan,  
Paco Crespo, ASA3, Salu Ribera,  
CyC Fotógrafos, Castalla.info  
**Imprime:** Impresa Norte, S.L.  
Depósito legal: A -1.092 - 1991  
ISSN: 1131-7752

**Prensa Comarcal Valenciana**  
Amb la col·laboració de la  
Conselleria d'Educació,  
Investigació, Cultura i Esport

**SEMPRE TEUA**  
La teua llengua

**Reservados todos los derechos.**  
Este periódico no puede ser reproducido, ni en todo ni en parte, por medio alguno cualquiera que sea su naturaleza y técnica, ni puede ser transmitido por ningún sistema de comunicación, ni sus contenidos radiados o emitidos por emisoras de radio o televisión, sin citando la fuente de procedencia, aun permiso previo, explícito y documentado del editor propietario de la publicación.



# Comarca

Ibi / Tibi / Biar  
Onil / Castalla

Castalla instal. la purificadors d'aire  
i mesuradors de CO<sub>2</sub> en els centres  
educatius

Los Reyes Magos recorren las calles  
de Onil y reparten miles de regalos a  
los más pequeños

## El Asilo registra un brote de coronavirus tras la primera dosis de la vacuna

*Un usuario y varias trabajadoras han sido aisladas, con síntomas leves*

P.L. IBI

La residencia San Joaquín ha registrado un brote de coronavirus, con un residente y varias trabajadoras infectadas, aunque con síntomas leves.

Curiosamente, el brote ha aparecido a los pocos días de haber sido vacunados con la primera dosis y después de haber mantenido a raya el virus en estos todos estos meses de pandemia. Por ello, la directora, Gemma Real Bautista, se muestra contrariada por esta circunstancia, ya en ningún momento se ha bajado la guardia en cuanto a la aplicación de las medidas sanitarias, según indica.

Es posible que la transmisión descontrolada que existe ahora en Ibi haya llegado hasta el asilo, aunque no es la primera residencia de la provincia, e incluso del país, donde aparecen casos tras la vacunación.

### Segunda dosis

Casi la totalidad de los 34 residentes y los 33 trabajadores y trabajadoras, exceptuando cuatro usuarios que por distintos motivos, recibieron el 9 de enero la primera dosis de la vacuna, que fue suministrada por un enfermero y dos enfermeras, junto con una doctora del Centro de Salud.

La segunda dosis de la vacuna Pfizer se aplicará, en principio, el 22 de enero, y tras ella, llegará la inmunidad como explican las autoridades sanitarias.

La conselleria de Sanidad ya ha administrado en residencias y entre personal sanitario 70.870 dosis de la vacuna, un 77% de las recibidas hasta el momento y hay algún caso positivo en 169 residencias de mayores.



La primera dosis de la vacuna fue suministrada por un enfermero y dos enfermeras, junto con una doctora



La casi totalidad de los 34 residentes y los 33 profesionales del asilo San Joaquín fueron vacunados el 9 de enero



### Usuarios y profesionales de AFA reciben la primera dosis de la vacuna

El departamento de Salud Pública y el personal del Centro de Salud administraron el lunes 11 de enero las primeras dosis de la vacuna contra el covid a todo el personal de la Asociación de Enfermos de Alzheimer, a la espera ahora de la segunda dosis.

**MOTO ENDURO**

Venta de motos, recambios, accesorios, ropa, baterías, aceites lubricantes,...

**TALLER PROPIO**

Servicio de recogida y entrega de motos

C/ Picasso, 31 • Ibi • Tel. 660 669 154

HISPANITAS GEOX 24HRS Fluchos Clarks

**Cristi**

**REBAJAS REBAJAS**

ELS MOLINS -Hosteleria-

**Salones Tuareg**

Carrer Les Eres, 75 • IBI • Tel. 647 697 329

Desayunos y cenas • Todo tipo de celebraciones

Ven a conocer nuestras instalaciones • Terraza de verano

**Begoña**

Estilistas

¡¡¡LLEGA LA REVOLUCIÓN!!!

único sistema de

**DEPILACIÓN LÁSER**

en pelo canoso y rubio

+EFICAZ -MOLESTO

IBI • Av. de la Provincia, 2 • 966 554 068

IBI • Murillo, 11 • 966 551 440

info@begonyaestilistas.com



# Serralta solicita a Sanidad el cierre perimetral del municipio

Las fiestas de Navidad dejan cifras récord de contagios y una incidencia en Ibi de 1.387 casos

Pilar Luz. IBI

El alcalde, Rafael Serralta, ha pedido a la conselleria de Sanidad que decrete el cierre perimetral del municipio y adopte medidas excepcionales ante el gran número de contagios contabilizados esta semana que han disparado la tasa de incidencia acumulada de los 486 a los 1.387 casos por cada cien mil habitantes.

Precisamente, el martes 12 de enero la conselleria actualizaba los datos de contagios, dejando la alarmante cifra de 220 positivos más en Ibi, con 326 casos en activo y un número total de contagios desde que comenzó la pandemia que alcanza ya a 897 personas.

La última actualización de la Conselleria deja un registro en Ibi de 220 positivos más en solo tres días, con 326 casos activos

Por esta razón, el Ayuntamiento remitía ese mismo día un escrito a Sanidad solicitando el cierre perimetral para limitar al máximo los desplazamientos y las relaciones sociales no necesarias. Sin embargo, la medida no se hará efectiva de manera inmediata, según explicaba el alcalde en Radio Ibi, ya que la consellera Ana Barceló no se mostró partidaria de su aplicación, durante la conversación telefónica que mantuvieron.



Los dos centros de salud están realizando pruebas PCR a diario

## Som Ibi aboga por medidas más restrictivas

Sin embargo, desde el grupo municipal de Som Ibi consideran que el cierre perimetral no es suficiente para frenar la escalada reciente de contagios en los últimos días y creen conveniente "complementarlo con un confinamiento domiciliario de un periodo de tiempo concreto y nuevas medidas para paliar los efectos económicos que esta circunstancia oca-

sionaría a muchas personas".

Explican que ha visto "las dificultades de control en los accesos a localidades vecinas cerradas, el movimiento de trabajadores, estudiantes y particulares justificado sigue siendo alto, la cual cosa no aísla ninguna población. Sabemos que un confinamiento supondría (otra vez) la paralización de muchos sec-

tores ya dañados por la crisis sanitaria, pero no podemos permitirnos un minuto más seguir con medidas que han quedado cortas".

Som Ibi solicita que se lleven a cabo más reuniones para valorar conjuntamente las restricciones actuales, las posibles medidas que se puedan solicitar al Consell y nuevas actuaciones de concienciación para el autoconfinamiento voluntario.

"Creemos que ante la situación crítica en la que nos encontramos, toda la Corporación debe estar informada y tener voz en las decisiones municipales que se tomen" y agradecen el gran esfuerzo de todas las personas implicadas y que día a día están en primera línea, sea cual sea su trabajo, luchando contra esta pandemia.

Es por ello, añadía Serralta, que desde el Consistorio se han tomado las medidas ajustadas a sus competencias, como el cierre de instalaciones y espacios públicos hasta el 31 de enero y se ha pedido a la población "la máxima responsabilidad y el autoconfinamiento voluntario". Se pide,

por tanto, limitar las salidas de casa para realizar las compras básicas, por motivos sanitarios o de trabajo y también evitar el contacto social.

Aún así, el primer edil aboga por el cierre perimetral ya que la medida evitaría los desplazamientos sociales fuera del muni-

cipio y se podría frenar la propagación del virus.

Por otro lado, el Ayuntamiento ha puesto a disposición de la conselleria de Sanidad todos los centros públicos que sean necesarios para garantizar y acelerar el suministro de la vacuna contra el coronavirus a toda la población.

## B R E V E

### Podemos pide el confinamiento y cierre de centro educativos

El colectivo de Ibi se ha sumado a Podem Comunitat Valenciana para pedir el confinamiento, teletrabajo el cierre de los centros educativos para combatir la pandemia.

Según indican en un comunicado, la carga asistencial en los hospitales de la Comunidad es de gravedad y las medidas de distanciamiento y prevención han sido insuficientes, por ello, consideran que la única forma de frenar la transmisión comunitaria y el evitar el colapso es "realizar un confinamiento domiciliario, orden de teletrabajo y cierre de centros educativos durante tres semanas".

Asimismo, piden que se priorice la administración de la vacuna a todos los sanitarios que atienden en primera línea a los pacientes de covid y que se empleen todos los recursos y servicios centrales hospitalarios para una campaña de vacunación masiva.

Desde Podem explican que el sistema sanitario público de la Comunidad tiene capacidad para vacunar a un millón de personas en dos meses, como en la campaña de la gripe, y aseguran que "solo es necesaria una buena coordinación y una adecuada utilización de recursos".

Podem cree que la situación actual es la consecuencia de "una falta de inversión en atención primaria y salud pública" y pide al gobierno del Botànic que "incremente de forma urgente la inversión en recursos humanos de atención primaria y salud pública".

**Giravela**  
LIBRERÍA - PAPELERÍA - COPISTERÍA  
Tlf. 96 684 52 33  
C/ Joan Fuster, 9 - Ibi

**CRHOMO**  
CONFECCIONES REME - MODA HOMBRE  
**EBAJAS REBAJAS REBAJAS**  
C/ CONSTITUCIÓN, 1-2 03440 IBI (ALICANTE)  
TEL. 965 550 541

**Daos** publicitat  
• Vestuario laboral  
• Equipos de protección individual  
• Regalo publicitario  
• Servicios de impresión  
C/ Manuel de Falla, 29 CASTALLA  
Tel. 965 560 231 - 965 561 081  
whatsapp: 619 536 561  
pedidos@daospublicitat.com  
www.daospublicitat.com

**DISPONEMOS DE ESCÁNER INTRAORAL**  
clínica dental  
**Ayala**  
Odontología conservadora e infantil - Ortodoncia - Prótesis  
Endodoncia y Periodoncia - Blanqueamientos - Cirugía - Implantes  
Radiología: Ortopantomografía y Telerradiografía  
Horario: lunes, martes y miércoles de 10 a 14 y de 16 a 20h.  
Jueves de 10 a 14 y de 17 a 21h. - Viernes de 09 a 15h.  
Reyes Católicos, 14 • Ibi • Tel. 96 655 21 45 - 692 952 721

**MATOSSES**  
CENTRO MÉDICO

**PRUEBAS COVID-19**

- Pack PCR+SEROLOGÍA.....**115€**
- SEROLOGÍA.....**55€**
- TEST RÁPIDO DE ANTÍGENOS....**45€**

CITAS: 965 551 094 / 966 553 220  
Av. Juan Carlos I, 22, Ibi



# 2020 finaliza con más paro en la comarca

*La mayor subida se ha producido en Ibi con 90 desempleados más en diciembre*

Escaparat. IBI

El mes diciembre concluyó con un incremento del desempleo en 92 personas en las comarcas de l'Alcoià, Comtat y Foia de Castalla, lo que sitúa la cifra total de parados en 12.154, según los datos publicados por el Servicio Valenciano de Empleo (Labora).

Por municipios, el aumento más significativo se produjo en el municipio de Ibi con 90 parados más, lo que sitúa la tasa de desempleo en 2.200 parados.

Onil registró 30 parados más, situando su tasa de desempleo 643 parados y en Castalla hubo cuatro desempleados más.

Por sectores, el paro se redu-

ce en los Servicios con cuatro personas menos y en Agricultura, con 7 menos. Por contra, Construcción e Industria incrementan con 12 y 93 parados más, respectivamente.

El sindicato UGT considera que es el momento oportuno para acometer el cambio de modelo productivo, laboral, fiscal y social, capaz de conjugar la dinamización de la productividad, la innovación y el conocimiento con la generación de empleos decentes, salarios dignos, mejoras en el bienestar social y el respeto medioambiental; un modelo que garantice la eficiencia económica, la equidad social, la sostenibilidad ecológica y la solidaridad mundial.

Para la oficina de Promoción Económica

## El Ayuntamiento contrata a una persona durante un año, a través del programa Empujo

Escaparat. IBI

El Ayuntamiento, a través de las subvenciones Empujo, ha contratado a una persona durante un año.

La subvención concedida asciende a un total de 50.116'36 euros y la persona contratada ocupará un puesto de agente de Desarrollo Local en la oficina municipal de Pro-

moción Económica.

El promograma Empujo va dirigido a la contratación de jóvenes, mayores de 16 años y menores de 30, que figuren inscritas en el fichero del Sistema Nacional de Garantía Juvenil en el ámbito territorial de la Comunidad Valenciana y tengan la condición de beneficiarias del Sistema Nacional de Garantía Juvenil.

# Generalitat otorga a Ibi 300.000 euros para hacer frente a los gastos del covid

*El PSOE pide medidores de CO<sub>2</sub> para las aulas de los centros educativos*

P.L. IBI

La Generalitat Valenciana ha anunciado la concesión de 300.000 euros a Ibi para hacer frente a los 500.000 euros destinados por el Ayuntamiento a gastos derivados de la pandemia, según informan desde el Grupo Municipal Socialista.

Entre estos gastos se encuentra la compra y reparto de material de protección, como mascarillas, pantallas protectoras, gel hidroalcohólico o termómetros, la desinfección viaria, los convenios de colaboración con el comercio ibense o la campaña de tarjetas 'Ahora Ibi'.

El portavoz Socialista, Sergio Carrasco, considera que "esta ayuda, junto con la bajada de gastos en 2020 debido a la cancelación de la gran mayoría de actos y eventos a causa del covid, dejan margen económico al Ayuntamiento para implementar ayudas municipales para los más afectados por esta crisis, como trabajadores afectados por Erte's, el comercio local y la hostelería o equipar a los colegios de Ibi con purificadores de aire y medidores de CO<sub>2</sub>".

**Medidores de CO<sub>2</sub>**

El PSOE hace hincapié en su demanda para dotar de medido-



El presidente de la Generalitat durante su visita a Ibi en diciembre

res de CO<sub>2</sub> a todas las aulas de los centros educativos, ya que según añade Carrasco, "conociendo la concentración de CO<sub>2</sub> en las aulas podemos saber la cantidad acumulada de aerosoles, que han demostrado ser la principal vía de contagio de covid y, por tanto, podemos saber cuándo es necesario ventilar las aulas".

Carrasco señala que "saber cuándo y cuánto tiempo es necesario tener abiertas las ventanas es especialmente importante en estos momentos en los

que el frío es tan intenso".

Recuerda que esta solicitud se suma a la registrada el pasado mes de octubre, en la que propusieron equipar las aulas con purificadores de aire y apunta que "el Ayuntamiento puede hacer frente a estas inversiones en salud y seguridad, gracias al ahorro que ha supuesto suspender la gran mayoría de actos y eventos programados para 2020 y la última ayuda de 300.000 euros de la Generalitat para hacer frente a los gastos destinados a luchar contra el covid".

## El PSOE pide que Ibi se adhiera al Fondo de Cooperación para ayudar a empresas, hostelería y ocio

P.L. IBI

El grupo municipal Socialista ha pedido al Ayuntamiento que se adhiera al Fondo de Cooperación de la Generalitat Valenciana, anunciado por el presidente Ximo Puig y dotado con 120 millones de euros para ayudar a 33.000 empresas.

El presidente de la Diputación de Alicante ya ha anunciado su adhesión al citado fondo.

Según explica el PSOE, la Generalitat aportará el 50% de los recursos, las diputaciones el 30% y los ayuntamientos el 20%, tal y como se pactó entre las instituciones presentes en la mesa institucional que se reu-

nieron con Puig el 12 de enero.

El objetivo es dar un impulso a los colectivos de la hostelería, la restauración, ocio nocturno, actividades recreativas, actividades culturales, las asociadas a las fiestas tradicionales y las agencias de viaje, ya que son los sectores más golpeados por la pandemia y las restricciones.

[www.tengomueble.com](http://www.tengomueble.com)

Av. Juan Carlos I, 35 - Ibi - Tel. 965 038 363

**LIQUIDACIÓN POR REFORMA**

**XIRAU**®  
SERVICIOS

NEUMÁTICOS - MECÁNICA - CHAPA - PINTURA  
VEHÍCULOS NUEVOS Y DE OCASIÓN

**¡TU TALLER DE CONFIANZA!**

C/ León, 3, nave 2 • Ibi • Tel. 96 555 34 17 • [xirauibi@gmail.com](mailto:xirauibi@gmail.com)

**INTERNET MARUCOM**  
ESPECIALISTAS EN SU CASA DE CAMPO

Casas - Casas de Campo - Pymes  
Soluciones Económicas, Rápidas y Eficientes

[info@marucom.es](mailto:info@marucom.es)  
639 124 519 / 965 562 146  
C/ Alcalde Juan Rico 7, Castalla  
**MaruCom**





Ajuntament d'IBI

# COMUNICADO

## COVID19 - CRISIS SANITARIA EN IBI

IBI. 12/ENERO/2021

Fruto de las imprudencias, la falta de responsabilidad por la situación sanitaria y sus normas y la falta de solidaridad con el resto de ciudadanía durante las fiestas navideñas, IBI tiene diagnosticados en los últimos 14 días 326 casos positivos. 857 TOTALES desde que empezó el registro de la pandemia.

Se trata de la mayor subida en IBI desde que empezó esta crisis sanitaria. Es evidente que una parte importante de los ibicenses no han actuado con la responsabilidad que toca y se ha generado una situación sanitaria muy complicada.

Con el fin de frenar la incidencia del coronavirus, su transmisión comunitaria y propagación, el Ayuntamiento de IBI, dentro de sus competencias, adopta las siguientes **MEDIDAS**:

\* **ENTRADA EN VIGOR:** Miércoles, 13 de enero de 2021, a las 06:00h, hasta las 23:59h del domingo 21 de enero.

1.- Solicitar a la Generalitat Valenciana que adopte cuantas medidas sean necesarias para frenar la incidencia del coronavirus en IBI, su transmisión comunitaria y propagación.

2.- Solicitar a toda la población: **MÁXIMA RESPONSABILIDAD Y AUTOCONFINAMIENTO VOLUNTARIO.**

- **NO SALIR DE CASA**, a excepción de hacer compras básicas, motivos sanitarios, trabajo o cuidado de dependientes. Si no quedase más remedio que salir a la calle, caminar siempre por la acera de nuestra derecha para evitar cruces.
- **EVITAR EL CONTACTO SOCIAL**, Evitar reunirse con familia y amigos y evitar al máximo el contacto con personas mayores.

\* El autoconfinamiento solicitado por el Ayuntamiento de IBI es una recomendación de carácter preventivo, como forma de colaboración para controlar la propagación del coronavirus. Solo la Generalitat Valenciana podrá imponer esta medida y otras más restrictivas.

3.- **Suspender las actividades deportivas, culturales y asistenciales**, así como la impartición de cursos y talleres que se desarrollan en Polideportivos, Piscina, Instalaciones Deportivas Municipales, Espacios Culturales, Biblioteca, Centro de Información Juvenil y Casal, Museos (Juguete, Biodiversidad, Arcade y Museo de la Fiesta), Centro Cultural Salvador Miró, Teatro Río, Centros de Servicios Sociales, Edificio Fábrica Plán y Centro Social Polivalent Canals Garbí, incluidas las sedes de asociaciones y entidades privadas situadas en instalaciones públicas y, en general, cualquier actividad de esa índole que se desarrolle en un centro de titularidad municipal.

4.- Los edificios e instalaciones mencionados en el apartado primero permanecerán cerrados al público, a excepción de los servicios de restauración que se prestan en dichas instalaciones. El resto de las instalaciones municipales y sus servicios administrativos se continuarán prestando con normalidad, al igual que el trabajo del personal empleado público. Los servicios de Atención e Información al público, Registro, Protección Civil, Limpieza y Seguridad seguirán funcionando de manera ordinaria.

5.- Suspender el servicio del autobús urbano.

6.- Prohibir el uso de los juegos infantiles y barbacoas en espacios públicos y clausurar las zonas recreativas de los parques naturales. Los parques, jardines y zonas verdes estarán abiertos pero no se podrán usar sus juegos infantiles, zonas deportivas y barbacoas.

7.- Mantener abiertos los centros de Alzheimer, ACCOPI, AFEM, ADIBI, BABELÓN, SOMRIU y continuar prestando los programas del área de servicios sociales, por considerar que son servicios prestados a colectivos de población especialmente vulnerable, prestando especial atención en todo momento a las indicaciones de las autoridades competentes de la Generalitat Valenciana.

8.- Dejar sin efecto las autorizaciones de uso de espacios públicos o en vía pública hasta nueva orden.

9.- Incrementar los controles exhaustivos del cumplimiento de aforos en comercios y hostelería, así como las restricciones en horario nocturno aprobadas por la Generalitat Valenciana.

10.- Solicitar a la ciudadanía que evite acudir a los centros públicos abiertos, municipales o no, para que prevalezca la atención telefónica y telemática que evite al máximo el contacto social y se realice la mínima movilidad aconsejable en este momento. A nivel municipal, los trámites y consultas presenciales se realizarán con cita previa.

11.- Poner a disposición de la Conselleria de Sanidad todos los centros públicos de IBI que sean necesarios para garantizar y acelerar el suministro efectivo de la vacuna contra el coronavirus a toda la población.

Recuerda:

\* **SIEMPRE MASCARELLA** es obligatorio su uso, para mayores de 6 años, en la vía pública, en espacios al aire libre y en cualquier espacio cerrado de uso público o que se encuentre abierto al público), **DISTANCIA E HIGIENE DE MANOS**.

\* **SI PRESENTAS ALGÚN SINTOMA DE COVID-19, NO ACUDAS AL CENTRO DE SALUD. LLAMA AL 900 300 555** (hasta que te respondan). Intentamos liberar las líneas telefónicas del Centro de Salud, están muy saturadas y existen más problemas médicos además del coronavirus.

**SÉ RESPONSABLE, SÉ SOLIDARIO Y QUÉDATE EN CASA.**





Despacho de Som Ibi en el Ayuntamiento

## Som Ibi solicita la contratación de administrativos para los centros educativos

P.L. IBI

La necesidad de personal específico dedicado a las tareas administrativas en los centros educativos es una reivindicación histórica porque se trata de un problema que obliga a los docentes a dedicar parte de su tiempo a trabajos burocráticos.

La conselleria de Educación dio un primer paso en el curso 2016-2017, dotando de personal administrativo a 138 centros con la contratación de 69 empleados, atendiendo a una serie de parámetros como el número de

alumnos y líneas.

Som Ibi proponemos a la Corporación solicitar a la conselleria de Educación que, bajo los parámetros de alumnado y líneas por curso, explore soluciones a la situación de los centros educativos de Ibi y los dote del personal administrativo necesario para los sucesivos cursos escolares.

Cree el grupo municipal que “un pueblo como Ibi con una media de 300 alumnos por centro y más de 1.500 escolares necesita y merece que se atienda la situación expuesta”.

## El PSOE pide la adhesión al Fondo de Cooperación para ayudar a empresas, hostelería y ocio

P.L. IBI

El grupo municipal Socialista ha pedido al Ayuntamiento que se adhiera al Fondo de Cooperación de la Generalitat Valenciana, anunciado por el presidente Ximo Puig y dotado con 120 millones de euros para ayudar a 33.000 empresas.

El presidente de la Diputación de Alicante ya ha anunciado su adhesión al citado fondo.

Según explica el PSOE, la Generalitat aportará el 50% de

los recursos, las diputaciones el 30% y los ayuntamientos el 20%, tal y como se pactó entre las instituciones presentantes en la mesa institucional que se reunieron con Puig el 12 de enero.

El objetivo es dar un impulso a los colectivos de la hostelería, la restauración, ocio nocturno, actividades recreativas, actividades culturales, las asociadas a las fiestas tradicionales y las agencias de viaje, ya que son los sectores más golpeados por la pandemia y las restricciones.



Las carrozas de los tres Reyes pasaron por cerca de cien calles de todos los barrios de la localidad

## La magia de los Reyes Magos recorre las calles de Ibi

P.L. IBI

La Asociación de Reyes Magos se muestra muy satisfecha de la organización de las fiestas de este año, no solo porque se han podido realizar los actos sin poner en riesgo la salud de la población sino también por las múltiples felicitaciones que han recibido de los ciudadanos por el acierto en los cambios llevados a cabo.

Los Reyes Magos pasaron este año por cerca de cien calles del municipio y desde la asociación destacan lo maravilloso que fue “ver los balcones llenos de tanta gente”.

Además, señalan, “la experiencia de poder pasar por barrios a los que nunca se llega fue muy emotiva, al ver a muchas personas mayores con brillo en los ojos, ese brillo que solo sacan los Reyes Magos, realmente emocionante poder pasar por la puerta de sus casas”.

Explican que “tenemos la sensación de que se consiguió algo muy bonito y que será recordado por todos” y conocedores de las dificultades que conllevaba la organización, agradecen el trabajo previo de toda la Directiva, junto a las autori-

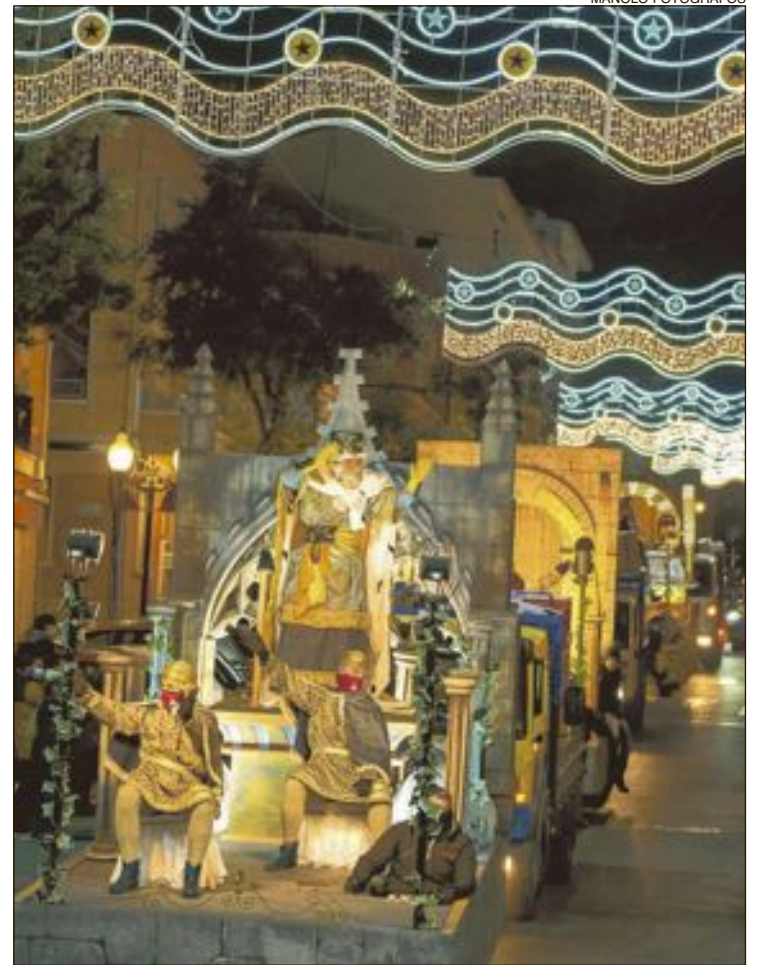

dades, técnicos del Ayuntamiento, Policía local, y la colaboración ciudadana para que “los eventos se pudieron celebrar

con rigor y cumplimiento de la normativa, por lo que el balance es muy positivo y de gratitud a todos”.

**MOVITELTV**  
CONTIGO DESDE 1887

**TU PROVEEDOR DE FIBRA ÓPTICA**

Castalla (Alicante) C/Constitución, 18  
Tel: 9665600607 - WhatsApp: 684413141  
Consultar nuestra web: [www.movitel.tv](http://www.movitel.tv)

**Guillem**  
Agencia Inmobiliaria

688 98 33 66

**TODO PRENSA**

AVDA. DE LA PAZ, 10 • IBI  
TEL. 673 045 206

**KIOSCO MONTILLA**  
desde 1967

Mercado Central - Puesto nº 1 - IBI  
Tel: 96 655 20 78



# Policía y Guardia Civil imponen 34 sanciones en un mes por incumplir las restricciones

Escaparate. IBI

El área de Seguridad Ciudadana ha hecho balance en este comienzo del año, dado el creciente aumento de la incidencia del virus en la localidad, y ha informado que desde mediados de diciembre y hasta la semana pasada, se han interpuesto en Ibi un total de 34 denuncias: 12 por incumplimiento del toque de queda, 15 a personas por no llevar o llevar incorrectamente la mascarilla y 7 denuncias a establecimientos comerciales y de hostelería por incumplir con el aforo permitido y con la distancia de seguridad entre las mesas.

En una reunión celebrada esta semana, con la asistencia del alcalde, Rafael Serralta; el edil de Seguridad Ciudadana, Rubén Barea; la jefa de la Policía Local, Elvira Vidal y el teniente de la

Guardia Civil de Ibi, José Joaquín González, se puso de manifiesto la colaboración entre los distintos cuerpos de seguridad que aunan esfuerzos para compaginar el trabajo diario (tráfico, vigilancia, violencia de género, robos,...) con el añadido por la situación de emergencia sanitaria a causa del covid-19 cuyo control es uno de los factores más complejos a los que se están enfrentando las autoridades.

Seguridad advierte que, tanto la ciudadanía como los establecimientos “saben perfectamente cuáles son sus obligaciones en esta pandemia, así como las recomendaciones a seguir, por lo que no se permitirán acciones que puedan poner en peligro la salud pública y más teniendo en cuenta la delicada situación en la que nos encontramos ahora mismo en la comarca”.



El incendio tuvo lugar en el 5º y último piso de un edificio de la calle Tibi

## Incendio en una vivienda al quemarse el motor de un congelador

P.L. IBI

Una dotación del parque de bomberos tuvo que acudir el martes 12 de enero a sofocar el incendio en un piso de la calle Tibi.

El fuego se originó sobre las 16:30 horas en la vivienda situa-

da en el 5º y último piso del edificio, al quemarse el motor del congelador que tenían dentro de la cocina y abrir la ventana para airear, lo que originó que se propagara el fuego con llamas. No hubo que lamentar heridos, aunque sí muchos daños materiales.

A causa de un paro cardíaco

## Fallece el exconcejal del PP Miguel Ángel Agüera, a la edad de 51 años

Escaparate. IBI

El exconcejal del Partido Popular Miguel Ángel Agüera falleció el 3 de enero, a causa de un paro cardíaco, a la edad de 51 años.

El suceso se produjo de forma repentina a las dos de la madrugada, tras ingresar en el hospital de San Juan a través del servicio de urgencias, 24 horas antes, con una dolencia estomacal, aparentemente sin mayor gravedad, y descartado cualquier contagio de covid, al practicarle la prueba PCR en el momento de su ingreso, con resultado negativo. La noticia provocó un aluvión de muestras de condolencia en las redes sociales, al tratarse de una persona muy conocida por su trayectoria política como mano derecha de la exalcaldesa Mayte Parra.



Miguel Ángel Agüera, durante su etapa como edil del Ayuntamiento de Ibi

El exedil era el principal acusado en el caso Ave, que investiga irregularidades en la adjudicación de obra pública, y

cuyo proceso lleva abierto más de diez años, con otros compañeros de partido también presuntamente implicados.

El Alcalde de Ibi  
Rafael Serralta Vilaplana

Estimados vecinos y vecinas,

Dentro de las acciones para la activación arquitectónica y de vivienda del **CENTRO HISTÓRICO DE IBI**, que está desarrollando el Ayuntamiento desde el área de Urbanismo, está incluida la **PEATONALIZACIÓN DE ALGUNAS DE SUS CALLES**, para mejorar la accesibilidad y dar prioridad a los peatones así como revitalizar esta zona de la localidad.

Las obras, que darán inicio el próximo lunes 18 de enero, incluyen las siguientes calles: Plaza de las Cortes, c/ Santa Teresa, c/ Empeñat, c/ Quatre Cantons, c/ Mayor, c/ San Roque, c/ San Juan, c/ Ravalet, c/ Vicente Pascual y tramo de Plaza de la Iglesia a Plaza de Las Cortes.

Además, se renovarán y ampliarán las redes de agua potable y saneamiento, la ampliación de la red de gas, la señalización de la zona y la obra civil para el futuro soterramiento de los cruces aéreos de baja tensión y telefonía.

El plazo de ejecución de las obras será de tres meses y se les irá informando de los cortes, desvíos de tráfico y prohibición de entrada de garajes hasta que finalicen las obras.

**POR UN IBI MEJOR**  
DISCULPEN LAS MOLESTIAS



# Aumentan los contagios y el Ayuntamiento vuelve a cerrar edificios y parques públicos

*Biar contabiliza 24 positivos en activo y una incidencia que sube hasta los 653 casos por cada cien mil habitantes*

P.L. BIAR

La alcaldesa de Biar, Magdalena Martínez, decretó el martes 12 de enero la suspensión de actividades y el cierre de edificios e instalaciones municipales hasta el 24 de enero, tras conocerse el incremento de los contagios, con 18 nuevos positivos en solo tres días.

Según los datos que hizo públicos la conselleria de Sanidad, Biar acumula ya 102 contagiados desde que comenzó la pandemia, con 24 positivos en activo y una incidencia que sube hasta los 653'77 casos por cada cien mil habitantes.

La alcaldesa indicó que era el momento de tomar decisiones e implantar medidas para frenar la incidencia del coronavirus y añadió que “tras observar el incremento de la incidencia de la covid-19 es necesario establecer estas medidas para evitar la

propagación del coronavirus”.

El decreto deja bajo mínimos los servicios que se prestan en el Ayuntamiento y se han cerrado también los parques infantiles y la Casa de Cultura, salvo la agencia de lectura ‘Ricardo Martínez’ para préstamo y devolución de libros así como el Centro Social ‘José Hernández Parra’, excepto Servicios Sociales, aunque las consultas serán con cita previa.

Con respecto al polideportivo municipal, las instalaciones solo se podrán utilizar para deportes individuales (tenis y pádel en la modalidad individual) y siempre al aire libre, y también se clausuran el Museo y el Castillo.

La atención al público en oficinas del Ayuntamiento será preferiblemente con cita previa y se recomienda el cierre de asociaciones, clubes y locales juveniles para evitar las concentraciones y aglomeraciones. En este sentido,



El cierre de edificios e instalaciones municipales se mantendrá hasta el 24 de enero

se insiste en el cumplimiento estricto de todas las recomendaciones y restricciones, como el uso de la mascarilla, el distanciamiento interpersonal, cumplir rigurosamente los periodos de

cuarentena y confinamiento en caso de ser positivo o contacto directo con una persona positiva.

Además, se recomienda evitar celebraciones de cualquier tipo o

eventos que supongan la concentración de personas y se aconseja el aislamiento voluntario ante la aparición de cualquier síntoma para su posterior diagnóstico.



Se limpian calles y espacios públicos

## El Ayuntamiento y Fobesa mantienen las desinfecciones en espacios públicos para frenar el covid

Escaparate. IBI

El Ayuntamiento de Biar junto a la empresa Fobesa han reforzado la limpieza en los espacios públicos del municipio para hacerle frente al coronavirus. Además, en las últimas semanas se ha estado realizando un proceso de desinfección de las calles para intentar atajar los contagios por covid-19. Estos trabajos de limpieza no se han interrumpido durante los periodos de menor incidencia del virus, como explica la concejala de Limpieza y Residuos, Ana Campos, quien indica que “hemos decidido man-

tener la desinfección de las calles con medida para paliar los contagios”.

Los servicios de limpieza se dedican, una vez a la semana, a fumigar con chorros de presión distintas calles de Biar sobre todo las del casco antiguo donde hay más recovecos y rincones.

Además, desde el Ayuntamiento se ha contratado a dos personas a través del programa de fomento de empleo Ecovid para la desinfección de espacios públicos municipales. De esta forma, se reforzará el trabajo que están realizando los servicios de limpieza.



El sorteo de los premios tuvo lugar el sábado 9 de enero en el Ayuntamiento

## Biar reparte 5.000 euros en premios en la campaña de Navidad

*Entre la 25.000 papeletas recogidas se han rifado 147 cheques regalo*

Escaparate. IBI

El Ayuntamiento de Biar ha repartido 5.000 euros en cheques regalo dentro de la campaña comercial de Navidad ‘Biar se llena de Premios’. En total, se repartieron 147 cheques: 100 premios de 25 euros; 45 de 50, uno de 100 y otro de 150 euros.

El concejal de Comercio, Roberto Díez, estima que se han rellenado unas 25.000 papeletas “que son las que nos ha hecho llegar los más de 70 negocios que han participado en esta acción comercial”. Asimismo, indica que “el objetivo de la campaña no era solo incentivar las compras de Navidad sino

también repartir 5.000 euros para promocionar las compras en el periodo de rebajas”. Por ello, con este sistema el dinero revierte en los negocios que han participado en la campaña.

Desde la concejalía de Comercio se han emitido 200 cheques regalo por valor de 5 euros y 400 por valor de 10 euros. Así, a los agraciados de 25 euros se le dará un cheque regalo de 5 euros y dos de 10 euros; a los de 50 euros, dos de 5 y cuatro de diez; al de 100 euros, 4 de cinco y 8 de diez y al de 150 euros, seis de 5 y doce de 10. A este respecto, Díez explica que “el agraciado deberá gastar íntegramente cada uno de los cheques regalo ya

que el comercio no podrá devolver dinero en efectivo”.

Por su parte, la alcaldesa señala que “es una campaña en la que ha participado muchísima gente y ha sido todo un éxito. Queríamos que los premios fueran repartidos y, por eso, hemos diseñado cheques regalo de pequeñas cantidades para que les llegue a más personas”.

La presidenta de la Asociación de Empresarios de Biar (AEBI), Belén Puig, agradeció la masiva participación y avanzó que “este dinero que se va repartir otra vez nos va a venir estupendamente para la campaña de rebajas que también va a ser muy duro, según las previsiones que nos están dando”.



PERE VIDAL

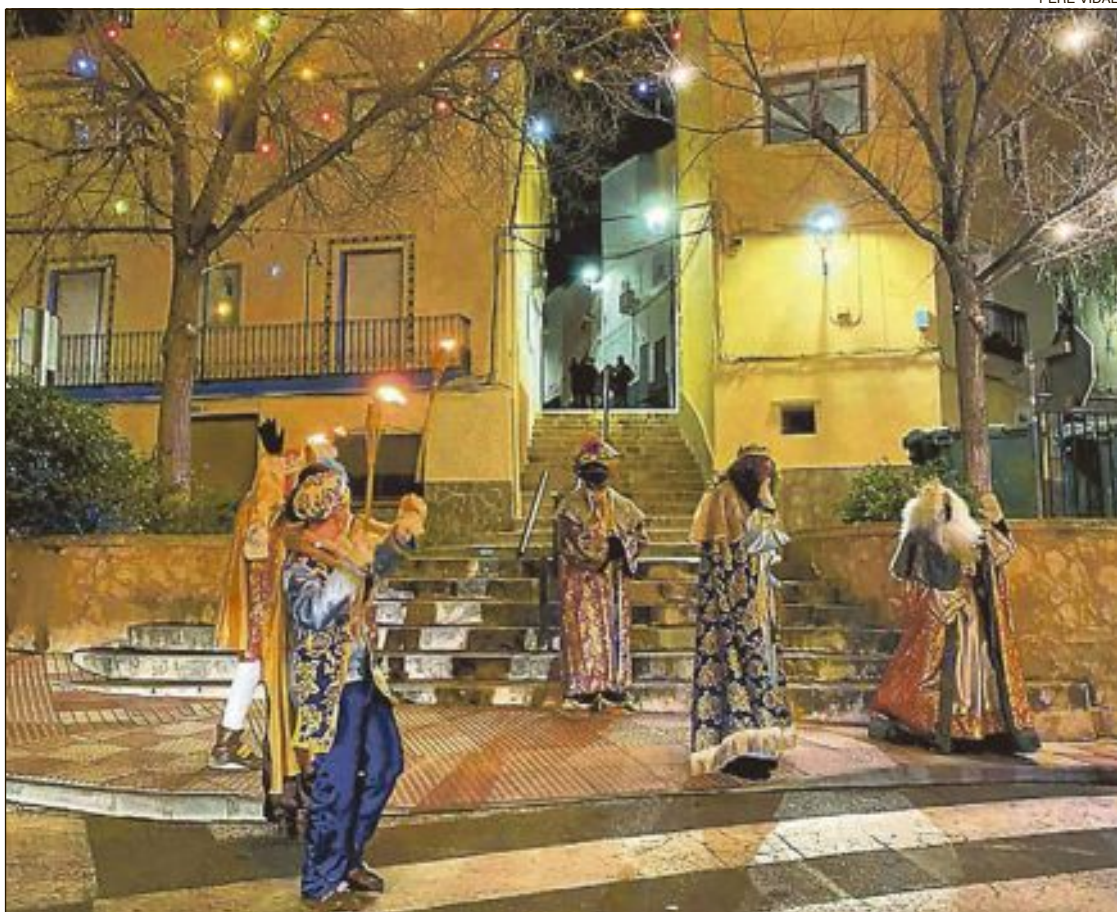

## Els Reis Mags van repartir a Tibi els regals casa per casa

Els prop de 80 xiquets i xiquetes de Tibi van rebre la nit del 5 de gener els regals de les mans dels propis Reis Mags, que enguany van anar casa per casa a causa de la prohibició d'organitzar cavalcades per les restriccions sanitàries. A pesar de tot, eixa proximitat amb els Reis va aconseguir que la nit fora més màgica si és possible. El que no ha pogut celebrar enguany són les festes dels regnats Moro i Cristià que tenen lloc del 6 al 10 de gener.



Actuació en la bassa i séquia de l'Ull de la Font, de Tibi

Amb una subvenció de la Diputació

## Reparació de la bassa de l'Ull de la Font

Escaparat. TIBI

L'Ajuntament de Tibi ha procedit a la reparació simple i acondicionament de la bassa i séquia de l'Ull de la Font, a través d'una subvenció concedida

per la Diputació d'Alacant, dins de la línia destinada al Foment de l'Agricultura i Sosteniment del Medi Rural. L'import de l'ajuda ha sigut de 2.999,99 euros, que corresponen al cost total de l'obra.

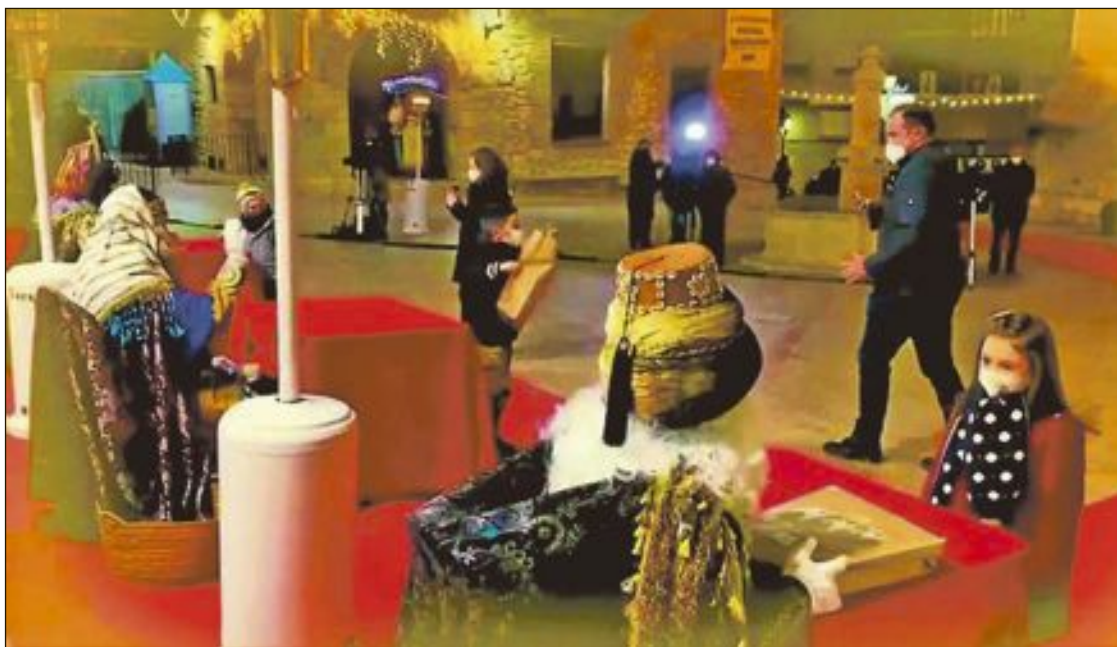

## Distància de seguretat amb els Reis Mags a Biar

L'acte més emblemàtic de les festes de Reis Mags a Biar es va mantindre enguany, encara que amb les restriccions que imposa la pandèmia. Els xiquets i xiquetes de fins a huit anys d'edat van rebre de mans de Ses Majestats els regals, com sempre, però esta vegada mantenint totes les distàncies de seguretat. Per això, l'Ajuntament va tancar al públic la plaça de la Constitució i es va estipular una hora per a cada franja d'edat, on els menors, acompanyats d'un adult, van poder entrar per a arreplegar el seu regal. La resta d'actes, com la Cavalcada, es van suspendre.



## Rescatats per la Guàrdia Civil

Els ocupants d'este vehicle van haver de ser rescatats el dissabte 9 de gener per la Guàrdia Civil, en un dels camins de pujada al Maig-mó. A pesar que es tractava d'un cotxe 4x4 i anava equipat amb cadenes en els pneumàtics davanters, el gel és perillós i juga roïnes passades. En la mateixa zona, va haver-hi un altre vehicle que no va tindre tanta sort i va acabar despenyant-se per la vessant de la muntanya cap avall.

A causa dels incidents, el diumenge es van tancar els accessos i es va decretar l'alerta roja.

**Lavadero KM.0**

- LIMPIEZA DE VEHÍCULOS Y TAPICERÍA
- RECOGIDA Y ENTREGA A DOMICILIO
- CAMBIO DE ACEITE Y FILTROS
- REPARACIÓN DE TAPICERÍA EN COCHES Y MUEBLES
- ACCESORIOS EN GENERAL
- LAVADO DE MOTOR

**LAVADO ARTESANAL**

Rafael Alberti, 5 • Ibi  
Tels. 96 638 18 58 • 617 146 337

**Orto-K** Las lentes que actúan mientras duermes para una vista perfecta todo el día

**Solicita tu cita previa**

sin cirugía sin gafas sin lentillas

**Ibi Optics**

Pz. Miguel Servet, 4 (Ibi) • Tl. 96 655 36 90 • 643 145 081

**IBIMOTOR**

**www.ibimotorwagen.com**

Avd. de la Provincia, 84 - Ibi - 965 553 507 - 626 999 789



# Els contagis es multipliquen a Castalla a pesar del confinament perimetral pel coronavirus

*Hi ha 158 casos actius de covid i la incidència acumulada arriba als 1.560 positius per cada 100.000 habitants*

**Escaparaté. CASTALLA**

L'Ajuntament de Castalla ha superat la primera setmana de confinament perimetral decretat el 7 de gener per la Generalitat Valenciana, sense que s'hagen notat els efectes positius.

Al contrari, a la localitat hi ha actualment 158 casos actius de covid-19, és a dir 54 més que fa una setmana quan hi havia 104, i la incidència acumulada arriba ja als 1.560 positius per cada

**L'alcalde demana de nou als veïns la reducció de la mobilitat i el compliment estricte de les mesures sanitàries**

100.000 habitants, segons les últimes dades facilitades per la conselleria de Sanitat, publicades el dimarts 12 de gener.

L'alcalde de Castalla, Antonio Bernabeu, ha informat que "multipliquem per diverses vegades els indicadors raonables d'incidència acumulada, situats en 250 casos, la qual cosa ens dona una idea de l'alarmant grau de contagis que tenim al nostre poble". En aquest sentit, el primer edil ha assegurat que la

decisió de confinar perimetralment el municipi va ser adoptada per la Generalitat després de "molta reflexió per part de les autoritats sanitàries, amb l'objectiu de protegir la salut de tots els ciutadans de Castalla".

Amb aquestes alarmants xifres, l'alcalde ha recordat de nou als veïns la necessitat de reduir al mínim qualsevol moviment "llevat que siga imprescindible, per la qual cosa pregue als castelluts que facen el sacrifici de confinar-se a casa", i ha reiterat la necessitat de complir de manera "estricta" les mesures sanitàries per a tractar d'aturar la propagació de la pandèmia.

## 300 identificacions

Per la seua banda, els Cossos i Forces de Seguretat de l'Estat, de manera coordinada entre la Policia Local, la Policia Autonòmica i la Guàrdia Civil, han tallat amb tanques i saques de terra les carreteres, vies i camins d'accés al terme municipal amb la finalitat de mantenir de la millor manera possible el confinament decretat. Cada dia, entre les 6 i les 22 hores, els agents realitzen prop de 300 identificacions en els dos únics punts d'accés verificats al terme municipal, per la CV 8152, a l'entrada per l'avinguda d'Ibi des d'Onil, i per la CV 8152, a l'entrada d'accés a l'autovia d'Alacant per la rotonda de la gasolinera nova.



La Policia Local, la Policia Autonòmica i la Guàrdia Civil, han tallat amb tanques, saques de terra i contenidors les carreteres, vies i camins d'accés al terme municipal

## El temporal 'Filomena' augmenta les dificultats

*Castalla i Petrer van tindre que restringir l'accés al Xorret de Catí ja que la gent travessava vies que estaven tancades*

**Escaparaté. CASTALLA**

L'alcalde castellut s'ha referit també al pas per la ciutat del temporal de fred i neu 'Filomena', que ha coincidit amb la posada en marxa de la bateria de mesures relatives al confinament perimetral.

Bernabeu ha explicat que "el temporal ha sumat un grau de complicació a l'aplicació de les mesures, sobretot per les condicions extremes de temperatura que han hagut de suportar els agents als controls d'accés".

En aquesta línia, les temperatures van obligar a l'equip de govern a suspendre la classe als centres educatius els dies 7 i 8 de gener.

Fins i tot es van detectar casos de gent que es va apropar al paratge de 'Xorret de Catí'



per a gaudir de la neu i va travessar vies tallades per a accedir al terme municipal de Castalla, la qual cosa va dur a l'Alcaldia a restringir junt amb l'Ajuntament de Petrer l'accés a Catí des d'aquest municipi. "Tots hem de ser conscients de la realitat en la qual vivim i actuar amb la màxima prudència en tots els àmbits per a acabar amb el virus", ha finalitzat l'alcalde.



Cada dia, entre les 6 i les 22 hores, els agents realitzen prop de 300 identificacions en els dos únics punts d'accés

## La policia imposa denúncies per saltar-se la senyalització eventual dels accessos al municipi

*L'intendent recorda que les sancions poden arribar fins a 60.000 euros*

**Escaparaté. CASTALLA**

La Policia Local ha imposat diverses denúncies a vehicles que han intentat modificar la senyalització sense permís i accedir a la població per llocs no autoritzats, saltant-se per tant les mesures de confinament establertes.

Per això, la Policia fa una crida a la màxima col·laboració ciutadana, la comprensió de les mesures i la paciència en la seua aplicació i advertixen que

"no ens tremolarà el pols a l'hora d'imposar les sancions corresponents", segons ha indicat l'intendent, Juan Carlos Mota. A més, recorda que les quanties de les infraccions relacionades amb la covid-19 són molt altes, ja que les greus poden arribar als 30.000 euros i les molt greus fins a 60.000 euros; si el denunciador ho fos per reiterament en les multes, aquestes podrien arribar als 300.000 i 600.000 euros respectivament.

Per altra banda, Antonio Bernabeu també se n'ha recordat del sector de l'hostaleria i la restauració, "un sector que està passant un dur moment i que s'ha vist obligat a tancar els seus establiments a causa del confinament perimetral. A l'Ajuntament som conscients de les dificultats que estan passant i ho lamentem. Hem de reduir els contagis també per ells i per tot els negocis que s'han vist afectats per aquesta pandèmia".





José Payá, segundo por la izquierda, también fue un gran amante de las fiestas de Moros y Cristianos

## El deporte en Castalla llora la muerte de José Payá, 'El Chino'

*Fallecido el 4 de enero a las edad de 76 años*

J. M. Solano. CASTALLA

Apasionado del deporte local en todas sus variantes, incansable colaborador deportivo en varios medios comarcales y con una humanidad que lo encumbraba más allá de esa iniciativa periodística amateur que corría por sus venas. José Payá Bravo, 'El Chino' era algo más. Su pasión por la información deportiva local le surgió hace ahora 39 años, en sus primeros

pasos en Radio Montaña. Allí nació un programa que ya portaba su sello personal y que le ha acompañado durante todo este tiempo hasta sus últimos días: Montaña Deportiva.

Su voz y su ímpetu vocacional por el deporte base en Castalla le han convertido en todo un referente en la comarca. Onda 15, Movitel y Escapate, medios de comunicación que han tenido la suerte de poder contar con sus crónicas

semanales, no solo han perdido a un gran colaborador deportivo, han perdido a un amigo.

José Payá Bravo se ha ido a la edad de 76 años. El maldito virus se lo ha llevado, pero en la memoria colectiva y en los archivos, quedará toda la hemeroteca de crónicas, entrevistas y reportajes que han hecho que el deporte en Castalla tenga un lugar especial en la historia de la ciudad. Descansen en paz.

## Castalla instal·la purificadors d'aire i mesuradors de CO<sub>2</sub> en els centres educatius

Escapate. CASTALLA

L'Ajuntament de Castalla equiparà els centres educatius de la localitat amb purificadors d'aire i mesuradors de CO<sub>2</sub> per a assegurar la correcta ventilació de les aules en tota mena de

circumstàncies, segons ha informat la regidoria d'Educació en les xarxes socials.

La inversió de la regidoria complementarà la dotació de purificadors de la Generalitat que ja estan instal·lats als col·legis i instituts del municipi.

Rep una subvenció de l'Ivace

## L'associació IBIAE, agent de proximitat de la Foia de Castalla

P.L. CASTALLA

Esta anualitat, IBIAE ha rebut una subvenció de l'Ivace (Institut Valencià de Competitivitat Empresarial) per a la dinamització territorial per a una nova indústria sostenible en la Comunitat Valenciana (Dinamiza-CV).

L'associació d'empresaris indica que enguany, tan particular i a causa de l'emergència sanitària, IBIAE ha posat en marxa iniciatives perquè esta cir-

cumstància pugue's com una oportunitat per a reforçar la indústria en la Foia de Castalla per a la reindustrialització de la comarca, així com la generació de nous productes, servicis i tecnologies que facen front a l'emergència sanitària. El projecte, denominat 'Innovació Territorial', s'ha desenrotllat per personal tècnic d'IBIAE, que ha actuat amb la figura d'agent de proximitat territorial i ha rebut el suport de l'Ivace.

### DESTACADA EMPRESA DE TRANSFORMACIÓN DE PLÁSTICO, UBICADA EN IBI, NECESITA:

#### ADJUNTO AL DIRECTOR/A LOGÍSTICA

- Planificación de agencias de transportes y logística de expediciones.
- Optimización de entregas.
- Comunicación a clientes sobre gestión de entregas.
- Negociación con proveedores logísticos.
- Emitir órdenes de compra.
- Elaborar las notas de expedición.
- Elaborar los albaranes de expedición.
- Gestionar y archivar la documentación.
- Formación mínima: FP II Administración e Inglés C1.

#### BACK OFFICE DPTO. COMERCIAL Y EXPORTACIÓN

- Administrativo/a de ventas.
- Elaboración y seguimiento de presupuestos.
- Gestión de envíos de muestras.
- Gestión y atención de clientes internacionales.
- Formación mínima: FP II Administración e Inglés C1.

Enviar CV a:  
repcion@indenpharma.com

## ¿Qué hace IBIAE?

### Defender intereses comunes

Polígonos, subestación eléctrica, seguridad, necesidades empresariales...

001

002

### Comunicar logros y novedades

Hacer visibles a nuestros asociados y difundir su potencial empresarial

### Gestión de problemas

Nosotros te buscamos la solución

003

004

### Convenios y ventajas

Asistencia a ferias, formación a medida, servicios con descuentos...

Si estás interesado, infórmate:  
96 655 27 36 - [ibiae@ibiae.com](mailto:ibiae@ibiae.com)

**IBIAE**  
Asociación de Empresarios Foia de Castalla





Se habilitó una zona segura en la sede social de la Asociación de Comparsas de Onil para depositar los juguetes

# Juguetes solidarios

*La Asociación de Comparsas 'Virgen de la Salud' culmina la campaña 'Recogida Solidaria de Juguetes'*

JMS. ONIL

Hechos son amores y el pueblo de Onil ha demostrado la inagotable solidaridad tras el llamamiento impulsado por la Asociación de Comparsas 'Virgen de la Salud' para la campaña 'Recogida solidaria de juguetes'.

La iniciativa ha culminado con un éxito absoluto tras la recogida de centenares de juguetes que han sido entregados a AMASVE, Asociación de Mujeres por la Alianza Sociocultural Venezuela-España, con sede en Alicante. Esta ONG ha sido la responsable de hacer llegar todo el cargamento de regalos directamente a niños y niñas de familias necesitadas, vulnerables y desfavorecidas (por problemas y/o causas de migración, maltrato o violencia de género, pobreza, aislamiento social, etc) de distintos puntos de la provincia de Alicante. AMASVE es una asociación apolítica y sin ánimo

de lucro, nacida en España de la mano de mujeres venezolanas y españolas residentes en este país.

Tal y como ha explicado el presidente de la Asociación de Comparsas, Jaime Berenguer, "el objetivo ha sido que ningún niño o niña se quede sin juguetes en la mágica noche de Reyes y así intentar hacer un poco más felices a los pequeños más desfavorecidos".

Desde AMASVE Alicante y el resto de asociaciones que han

**Jaime Berenguer:**  
«El objetivo ha sido que ningún niño o niña se quede sin juguetes en la mágica noche de Reyes»

colaborado en esta campaña se ha querido transmitir "un profundo y más sincero agradecimiento a todos y todas por la gran muestra de solidaridad y donación de cientos de juguetes que habéis realizado en la 'Recogida Solidaria de Juguetes' en la Villa de Onil".

La campaña de recogida de juguetes se inició del pasado 2 de enero al 4 de enero y la sede de la agrupación festera, lugar donde se debían de depositar los regalos de todos aquellos que quisieran unirse a esta iniciativa solidaria, siempre y cuando los juguetes fueran nuevos o estuvieran en buen estado de uso, siguiendo todos los protocolos sanitarios de seguridad.

En la campaña han colaborado también el Ayuntamiento de Onil, la Asociación de Reyes Magos de Onil y el colectivo Asociación Motorista Ángeles Verdes (Proyectos de Acción Solidaria).



La entrega de juguetes a AMASVE se realizó en su sede ubicada en Alicante



El acto de 'Entrega Solidaria de Juguetes' ha contado con la asistencia de Jaime Berenguer Pastor, presidente de la Asociación de Comparsas de Moros y Cristianos Virgen de la Salud; Humi Guill Fuster, alcaldesa Onil; María Sanchís García, presidenta de la Asociación Reis d'Onil; representantes de la Asociación Motorista Ángeles Verdes Comunidad Valenciana-Región de Murcia (Proyectos de Acción Solidaria); y Mileny González Graterol, representante de la junta directiva de AMASVE Alicante ([www.amasve.org](http://www.amasve.org))

Tu Cervecería, Cafetería, Bar

**TAPAS CASERAS DE ELABORACIÓN PROPIA**  
**TERRAZA TODO EL AÑO**

Reserve mesa para toda clase de eventos

Av. de la Paz, 11 • Onil • 965 037 667 - 687 663 461

ASESORÍA INTEGRAL DE EMPRESAS

**FLEONIL S.L.**

Fiscal, Laboral, Empresarial y Financiero

Av. Constitución, 27 - 2º Dcha. • [fleonil@fleonil.com](mailto:fleonil@fleonil.com)  
Tel. 96 655 78 79 - Fax: 96 556 47 93 • ONIL

**AVENIDA**  
Librería - Papelería  
**NINES**

[www.librerianines.es](http://www.librerianines.es) • [info@librerianines.es](mailto:info@librerianines.es)  
C/ Pared del Real, 6 - ONIL - Tel. 96 556 47 40



Se alcanza la tasa de 1.230 casos y se decreta el cierre de los edificios municipales y el cese de todas las actividades públicas

# Todos los grupos políticos apoyan el autoconfinamiento voluntario sugerido por la alcaldesa de Onil para parar los contagios

Escaparate. ONIL

Los tres grupos políticos que componen la Corporación Municipal en el Ayuntamiento de Onil han dado el apoyo institucional para solicitar a la población el autoconfinamiento, solicitado por la alcaldesa de Onil, Humi Guill, tras la últimos datos de incidencia por Covid-19 comunicados por Sanidad.

En una declaración conjunta hecha pública por PSOE, PP y Unidas Podemos, los grupos suscriben una petición donde conminan a la ciudadanía a “la responsabilidad individual y colectiva” haciendo hincapié en “cumplirlas medidas de seguridad marcadas, abogando por un autoconfinamiento domiciliario voluntario y salir de casa siempre que la situación no sea evitable”.

En el último registro facilitado

las autoridades sanitarias, Onil ha alcanzado los 96 positivos en los últimos 14 días, cifra que eleva la tasa de incidencia acumulada ronda los 1.230 casos por cada 100.000 habitantes.

## Cierre de instalaciones municipales y cese de toda actividad pública

Ante la “muy grave” situación que está viviendo Onil, la alcaldesa Humi Guill ha vuelto a decretar el cierre de todos los edificios municipales de la villa, y el cese de actividades culturales y deportivos en espacios de interior. Solo se permitirá actividades en lugares al aire libre podrán ser utilizadas sólo en el caso en que un técnico, entrenador, profesor perteneciente a una asociación, un club deportivo o un centro educativo “esté presente y se responsabilice de la estricta aplicación de medidas

sanitarias durante el tiempo de uso de la instalación cedida por el ayuntamiento, asegurando la aplicación así de los propios protocolos sanitarios para las actividades de cada centro o club insistiendo que se evite el contagio de la COVID-19 por contacto físico entre los participantes de cada actividad.”

Asimismo, Guill también recuerda el “cumplimiento estricto de cuarentenas tanto de los positivos como de las personas confinadas por contacto estrecho” y solicita a los ciudadanos “no salir de casa a excepción de compras básicas, motivos sanitarios, trabajo o cura de dependientes”. Se recomienda el compromiso firme la realización de actividades “de forma individualizada y sin contacto, con la higiene adecuada, con mascarilla, manteniendo siempre la distancia de seguridad”.



Se ha decretado el cierre de los edificios municipales

CARLOS LEDESMA MOLINA



Desde los balcones y ventanas, el público animaba a la comitiva real

CARLOS LEDESMA MOLINA



SS.MM. visitaron el Nacimiento del Niño Jesús

# Los Reyes Magos recorren las calles de Onil y reparten miles de regalos a los más pequeños

JMS. ONIL

Fieles a su cita, los Reyes Magos de Oriente visitaron la villa de Onil cargados de regalos para los miles de niños que esperaban con expectación la llegada de SS.MM en un momento especialmente delicado.

Tal y como estaba previsto, y manteniendo todas las medidas de seguridad, la noche del 5 de enero las calles de Onil se llenaban de magia. Los tres Reyes Magos de Oriente recorrieron

Onil haciendo llegar la ilusión a todos los rincones de la villa.

La presidenta de la Asociación de Reyes Magos, María Sanchís, ha valorado muy positivamente la actitud de los colivenos “demostraron ser ciudadanos ejemplares quedándose en casa para ver pasar a los reyes y recibir a la Colla de Negres que repartía regalos tras el transcurso de la cabalgata”. Según ha explicado Sanchís, “se ha ha trabajado conjuntamente con las fuerzas de seguridad y Corporación

Municipal para poder ofrecer una cabalgata segura.

La comitiva estaba compuesta por más de 40 voluntarios, todos mayores de edad, que trabajaron para que la cabalgata de este año se desarrollara según lo establecido por la normativa vigente, sin que en ningún momento se parara el desfile y acompañados por vehículos de la Policía Local y de la Guardia Civil.

Junto a SS.MM, la Colla de Negres repartía los juguetes a su

paso por cada una de las calles, ayudados por varios camiones que iban suministrando los regalos de forma continua.

Sanchís ha mostrado su satisfacción por toda la organización, especialmente por la labor desplegada por Sergio Martínez Gutiérrez y por Sergi Martínez Durá, jefe de la cabalgata y de la Colla de Negres, respectivamente.

En declaraciones a este periódico, la presidenta confesó que “nos sorprendió gratamente el comportamiento de los vecinos,

las calles estaban vacías, la gente estaba en los balcones, en las ventanas. Fue una alegría ver cómo se comportó el público, especialmente la zonas la gente más joven con niños animaba mucho.”

“Lo más emotivo fue pasar por las calles menos transitadas en el casco antiguo, viendo a personas de avanzada de edad, que no suelen ir a ver los actos, aplaudiendo desde sus ventanas con una alegría muy especial”. explica Sanchís.



# Deporte

Envía la información de tu equipo, club o logros deportivos personales a:  
[deportes@escaparedigital.com](mailto:deportes@escaparedigital.com)

## La ibense Elena García Martos, protagonista en la remontada de su equipo en la Copa de la Reina de Fútbol Sala Femenino

Izan Villaverde. DEPORTES

El sábado 9 de enero la región de Murcia acogió los octavos de final de la Copa de la Reina de Fútbol Sala Femenino, que enfrentaron al S.T.V. Roldán contra el Universitat D'Alacant, equipo donde milita la talentosa joven ibense Elena García Martos.

El partido comenzó mal para las alicantinas tras un gol temprano por parte de Marta de los Riscos, jugadora del conjunto roldanense. No obstante, en la segunda mitad llegó el gol de García Martos, quien aprovechó inteligentemente un rebote provocado por la guardameta rival para poner las tablas en el encuentro, siendo este el punto de inflexión del partido, pues fue a raíz de este tanto que comenzó la remontada del conjunto alicantino, quien finalmente venció en su encuentro 1 - 3.

El siguiente reto de Elena García Martos en la Copa de S.M La Reina tendrá lugar la segunda semana de febrero en la localidad zaragozana, pues el Universitat d'Alacant se medirá ante el A.D Sala Zaragoza a domicilio para tratar de acceder a las semifinales de dicho torneo.



La joven jugadora ibense Elena García Martos junto a sus compañeras/os del Universitat D'Alacant, equipo donde milita



# JOSÉ PAYÁ BRAVO

Fallecido en Alcoy el 4 de enero de 2021, a la edad de 76 años

Escaparate se une al dolor de la familia y amigos  
por tan irreparable pérdida.

Descanse en paz





FÚTBOL

# Aitor Carratalá: "Ibi lo considero mi casa, y no es una forma de hablar"

*Defensa central del Rayo Ibense desde la temporada 2014-2015, Aitor cuelga la camiseta y dice adiós a la competición*

Izan Villaverde. DEPORTES

El pasado 6 de enero la U.D. Rayo Ibense oficializó a través de sus redes sociales anunciaba la retirada de los terrenos de juego por parte de Aitor Carratalá López, jugador que ocupaba la posición de defensa central y que fue uno de los pilares del conjunto ibense estas últimas campañas. Aitor, autor de uno de los tantos que certificaron a la UD Rayo Ibense como equipo de Tercera División allá por 2015, ha accedido a respondernos unas preguntas sobre su carrera deportiva:

**Tras más de una década jugando en Preferente y Tercera División y habiendo pasado por cinco clubes distintos, ¿cómo valorarías tu carrera futbolística?**

He tenido la suerte de poder jugar al fútbol, enfrentándome y compartiendo vestuario con gente de primer nivel. Eso es algo que se valora más con el tiempo, todo lo que he aprendido y me han ayudado en mi etapa de formación.

Cuando das el salto de juvenil a senior siempre es complicado, y el haber estado en filiales en el Alicante y el Hércules, compaginándolo con el primer equipo, ha sido lo que realmente me ha formado en mi estilo de juego.

Creo que puedo estar contento de que en cada equipo que he pasado, dejo grandes amigos que sigo conservando a día de hoy, que al final es lo que deja este deporte.

**En 2014 llegaste a la UD Rayo Ibense procedente del Pinoso CF. En la entidad ibense, has disputado 158 encuentros oficiales y has defendido su camiseta por 7 temporadas. ¿Qué ha significado la U.D. Rayo Ibense para ti durante este tiempo?**

Lo he dicho muchas veces, Ibi lo considero mi casa, y no es una forma de hablar. Desde el primer día todos los compañeros

me acogieron como uno más, y eso cuando vienes de fuera se agradece muchísimo.

En Ibi pude sacarme la espina que tenía clavada de varios ascensos malogrados en otros equipos y, además, ayudando en el último partido de playoff marcando un gol, que junto con el de Rafa Pina nos dio el ascenso.

La afición ibense apoya mucho al equipo, yo lo viví distinto a mis compañeros, ya que ellos eran casi todos del pueblo y me contaban que la gente les paraba por la calle para animarles de cara a los partidos importantes. Eso en estas categorías en las que no nos dedicamos a esto profesionalmente, significa mucho para los jugadores.

En resumen, he sentido mucho el cariño del pueblo desde el primer hasta el último día, ha sido un auténtico placer.

**"Puedo estar contento de que en cada equipo que he pasado, dejo grandes amigos que sigo conservando a día de hoy"**

**A tus 30 años de edad, eres todo un veterano del fútbol. Habiendo pasado gran parte de tu vida junto a este deporte, ¿cuál considerarías que ha sido tu momento predilecto?**

La verdad que por suerte he tenido muchos momentos de felicidad en este deporte, pero sin duda, los playoffs de ascenso son especiales. Esas semanas de entrenamientos y partidos tienen un sabor especial.

Me quedo con el que subimos a Tercera, lo que vivimos el día del ascenso en Ibi fue increíble. Hoy en día cuando veo fotos o vídeos de ese momento me sigue emocionando.

**Las condiciones actuales en la que nos encontramos han provo-**

**cado que tu última temporada como futbolista haya estado marcada por la evolución de la pandemia en la que estamos viviendo. ¿Cómo ha sido jugar al fútbol "en tiempos de Covid"?**

Es una situación extraña para todos, y es muy complicado garantizar la seguridad en estas categorías, en las que no se dispone de los mismos medios que las categorías profesionales.

La temporada pasada se acabó de golpe la competición, y este año no se qué pasará...

**La UD Rayo Ibense es un club que siempre le ha dado mucha importancia al desarrollo de la cantera. Habiendo sido un emblema del club durante estos últimos años, ¿qué le dirías a los jóvenes que hoy por hoy militan en las categorías inferiores del club?**

Les diría que entrenen y aprendan todo lo que puedan. Cuando eres joven puedes pensar que ya lo sabes todo, pero en cada entrenamiento puedes aprender una jugada, una acción, un gesto de golpeo que hace un compañero... Hay cosas que tienes que vivirlas por ti mismo, y se aprende de las cosas buenas y de las malas.

Cuando yo llegué a Ibi creo recordar que sólo habíamos dos o tres que no éramos del pueblo, y eso hoy en día es muy difícil verlo, y es gracias al trabajo que se hace en la cantera.

**Tu etapa como futbolista finalmente ha llegado a su fin, habiendo decidido colgar las botas. Tras abandonar los terrenos de juego, ¿qué papel tendrá tu pasión por el fútbol en esta nueva etapa de tu vida?**

Seré un aficionado más. Una de las causas por las que cuelgo las botas precisamente es la poca compatibilidad de horarios que tengo con el trabajo. Lo he podido ir compaginando como he podido, pero mi pasión por el fútbol queda ahí.



**DESDE 1960 A SU SERVICIO**  
**Amorós**  
ELECTRODOMÉSTICOS • HI-FI • TV • VIDEO • INFORMÁTICA  
AIRE ACONDICIONADO • SERVICIO TÉCNICO PROPIO



Y más ideas en:  
[www.radioamoros.com](http://www.radioamoros.com)  
**MASTER** CADENA  
Precio y mucho más  
Constitución, 17 • Tel. 96 555 12 81 • Ibi

**Sport Tono** [www.sporttono.com](http://www.sporttono.com) **TIENDA SHOP**

**REBAJAS**

Mochila New Era (antes 29,99€)	23'99€	Chaqueta infantil Hanes II (antes 22€)	17'60€	Sudadera Champion (antes 39,99€)	31'99€	Zapatilla +8000 (antes 45€)	36€	Zapatilla Skechers (antes 66€)	55'20€
--------------------------------	--------	--	--------	----------------------------------	--------	-----------------------------	-----	--------------------------------	--------

Horario: de lunes a sábado, de 9:30 a 14:00 h. y de 17:00 a 21:00 h.



# #CON RESPONSABILIDAD MEDIDAS COVID-19

DEL 7 AL 31 DE ENERO

Más información



## CONFINAMIENTO PERIMETRAL DEL TERRITORIO VALENCIANO

Únicamente se autorizan los desplazamientos adecuadamente justificados.

## LIMITACIÓN DE LA CIRCULACIÓN EN HORARIO NOCTURNO

La limitación de la libertad de circulación de las personas será entre las 22.00 h y las 6.00 h.

## AFORO EN COMERCIOS

Se reduce al 30% el aforo en comercios y al 50% en establecimientos esenciales.

## HOSTELERÍA Y RESTAURACIÓN LIMITADA

Se establece el cierre a partir de las 17.00 h y un máximo de 4 personas por mesa.

Se prohíbe fumar en las terrazas de hostelería.

## LIMITACIÓN DE GRUPOS EN ESPACIOS PÚBLICOS Y PRIVADOS

Se mantiene en 6 el número máximo de personas en encuentros sociales o familiares.



Infórmate en:  
[infocoronavirus.gva.es](http://infocoronavirus.gva.es)

900 300 555



GENERALITAT  
VALENCIANA

TOTS  
A UNA  
veu



# ESCAPATE



La campaña 'Comparte y Recicla' bate récord de solidaridad con más de 220 toneladas de juguetes

Página 21

## LIBROS

### MR. VÉRTIGO PAUL AUSTER

Esta es la historia de Walt, el niño al que el Maestro Yehudi enseñó a levitar y a volar. La historia de un adolescente que se convierte en adulto y pierde la magia. La historia de un hombre que trata desesperadamente de reencontrar el sentido de su existencia. La historia de un país, Estados Unidos, desde los «felices años veinte» hasta la dura posguerra. Paul Auster logra atrapar al lector con una novela que toma como punto de partida uno de los más ancestrales sueños del ser humano: el deseo de volar.

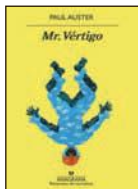

### LOS MÁS LEÍDOS

Como la perra.....Louise Chennevière  
La destrucción de la torre de Pisa.....Miquel Bauçà  
Tallado en nieve.....Pilar Nasarre  
Los viejos creyentes.....Vasili Peskov  
La piedra de toque.....Edith Wharton  
Librerías consultadas: Miralles, Plumier

E-MAIL: info@libreriaiplumier.com

## PLUMIER

Colaborador en la crónica literaria  
Constitución, 6 AC • Tel. 96 555 05 16 • IBI

## DISCOS

### DRUNK TANK PINK SHAME

Drunk tank pink es el segundo álbum del grupo británico Shame, una colección de 11 pistas con adelantos como Alphabet, Nigel Hitter, Water in the well y Snow day. Shame forma parte de esta nueva oleada post punk con mucha guitarra, que juega con el punk rock de una forma muy sutil. Alphabet es el tema inaugural, seguida de Nigel Hitter, March Day, Born In Luton vendría con un estribillo con cierto aire grunge, que también tiene Human, For A Minute, sin embargo, es más minimalista.



### LOS MÁS OÍDOS

Vértigo.....Pablo Alborán  
11 razones.....Aitana  
Aviónica.....Antonio Orozco  
6.0.....Raphael  
Siete veces sí.....Vanessa Martín



## CINE

### VACACIONES CONTIGO... Y TU MUJER CAROLINE VIGNAL

Antoinette, una maestra de escuela, espera con ansias sus largas vacaciones de verano, para irse con Vladimir, su amante secreto, y el padre de uno de sus alumnos. Sus planes se ven frustrados al recibir la noticia de que la esposa ha preparado unas vacaciones familiares en Cévennes.

Antoinette decide entonces seguir el rastro de su amado, en una aventura a ciegas, donde conocerá a Patrick, quien le ayudará a descubrirse a sí misma en lo que vendrá a ser un viaje iniciático.



### EN CARTELERIA

Salvaje.....Derrick Borte  
23 paseos.....Paul Morrison  
Fritzi. Un cuento revolucionario.....M. Bruhn  
Los elfkins.....Ute von Münchow-Pohl  
Más allá de las palabras.....Ursula Antoniak



El grupo de danza y percusión israelí, Mayumana, tenía previsto actuar el 20 de febrero

# Suspendidas dos actuaciones de la nueva programación cultural de Ibi para 2021 y aplazada otra por las restricciones

La programación cultural de Ibi arranca con altibajos, ya que dos de los espectáculos han sido suspendidos y otro tendrá que aplazarse debido a las restricciones impuestas por el Ayuntamiento a causa de la pandemia.

Las obras que se caen del cartel son *Maldita demanda*, del

grupo ibense Font Viva, *Currents*, del grupo de danza y percusión israelí, Mayumana y *L'Electe*, del grupo l'Horta Teatre. Esta última estaba prevista para el 30 de enero y se ha aplazado para el sábado 6 de marzo.

El resto de la programación se mantiene de momento y el primero de los espectáculos que

podrá verse será *Descubriendo la isla del tesoro*, el 6 de febrero en el Teatro Río, y el 13 de febrero llegará *La Bella i la Bestia*.

Para marzo está prevista la actuación Cor de la Generalitat Valenciana (el 8 de marzo), el concierto del socio de la Unión Musical de Ibi (el 13 de marzo) y el concierto Funambulista (el vier-

nes 26 de marzo).

### Centro Cultural

En cuanto a la programación del Centro Cultural Salvador Miró, se mantiene el espectáculo del narrador oral Félix Albo (12 de marzo) y la representación de la obra de Font Viva *Els dies de la nit* (27 de marzo).

## III CONCURS DE MICRORELATS «ESPANTA LA POR» (CASTALLA)

MODALITAT ADULTS

MODALITAT JUVENIL

### Un castelludet de por,

Teresa García Calabuig

Diu en... que va passar a Castalla, un dia de Tots Sants. Era poqueta nit, Miquel i Tonet, de set i huit anys, jugaven ambdós quan Tonet desaparegué. Els pares i tot Castalla, el buscaren inútilment, per tots els llocs.

—Se l'ha emportat l'home del sac —deia Miquel, però ningú li feia cas.

Quan Tonet tornà en si, del colp que havia rebut, se n'adonà que estava dins d'un sac, a l'esquena d'algú.

—És l'home del sac! —va pensar esglaiat, però va romandre calladet.

Quan el monstre va deixar el sac a terra per descansar, Tonet va aprofitar per escapar-se, tallant el sac amb una pedreta de sílex, que portava. I apuntant al monstre amb el seu tirador, li va llançar una pedrada al cap, deixant-lo atarantat. Les cametes li tocaven al cul, anant-se'n corrent a casa.

L'home del sac, després de la pedrada, va decidir, no passar més per Castalla.

### David i l'esperit de Castalla,

Aina Bellot i Vila

Conta la llegenda que l'1 de novembre de 1922, al poble de Castalla va començar a córrer un rumor... Deien que havien desaparegut tres xiquets. Ningú eixia al carrer. Cada vegada la gent s'espantava mes. Alguns deien que havien vist ombres i havien sentit crits però ningú no va saber mai d'on venien. Amb el transcurs dels anys, desapareixien mes persones. L'1 de novembre de 1927, un xiquet de 13 anys anomenat David va sentir tanta curiositat per saber que estava passant, que va decidir eixir al carrer per veure-li la cara a eixa criatura tan temuda per la gent.

Eren les 24:00 de la nit quan va sentir un soroll esgarriós al cementeri. David es va quedar immòbil i a continuació va veure una ombra molt gran, aquesta se li anava apropant més fins que finalment va sentir una corrent elèctrica i es va convertir en un esperit.



# La nieve cubre las cimas de las montañas de la comarca

Aunque se anunciaron copiosas nevadas en toda la comarca, el temporal 'Filomena' descargó únicamente en las cimas de las montañas, cubriéndolas de blanco desde la madrugada del 6 de enero cuando comenzaron las precipitaciones.

La atracción por ver y pisar la nieve atrajo los días siguientes a

numerosos ciudadanos de la provincia hasta esta comarca, lo que se tradujo en atascos de coches en la Carrasqueta, en la Venteta de los Cuernos, en la carretera de Banyeres, en la Font Roja y en Xorret de Catí, a cuyo paraje llegaron a acumularse unos 100 vehículos con alrededor de 300 personas que, además, no dudaron en retirar

las vallas que cortaban los accesos al municipio de Castalla, confinado perimetralmente, obligando a intervenir a la Guardia Civil.

Sin embargo, Escaparate ha elegido para ilustrar este temporal las idílicas imágenes de Jesús García Orihuela, donde la nieve y la naturaleza se muestran en su máximo esplendor.

FOTOS: JESÚS GARCÍA ORIHUELA

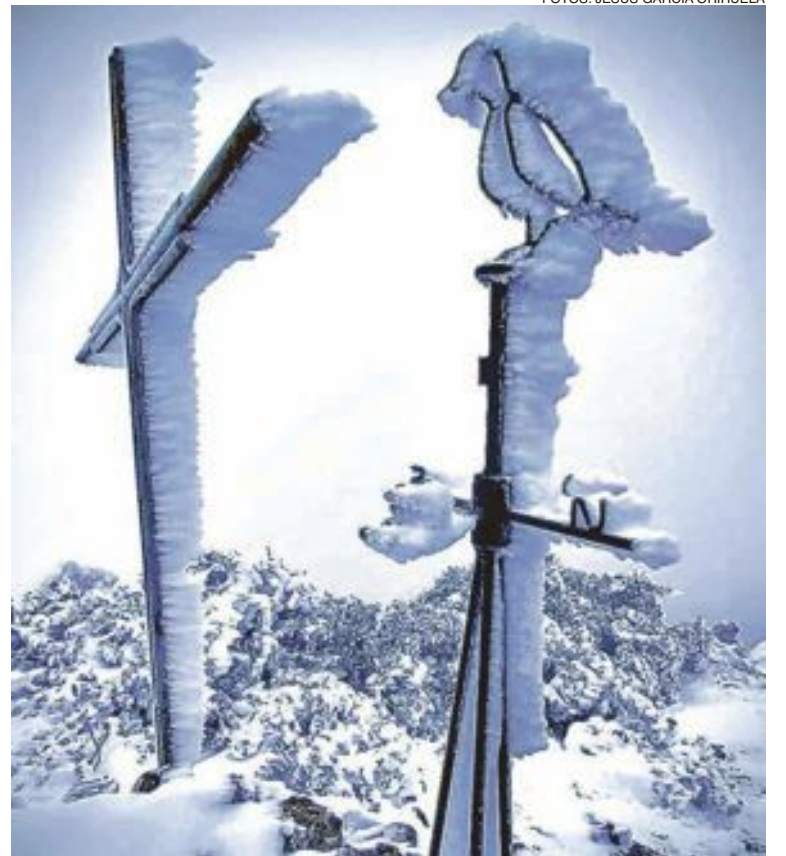

Pico de la Teixetera; abajo, el mas del Serrallo



La niebla produjo esta cencellada blanca, hielo sobre superficie sólida, alrededor de la cava Coloma

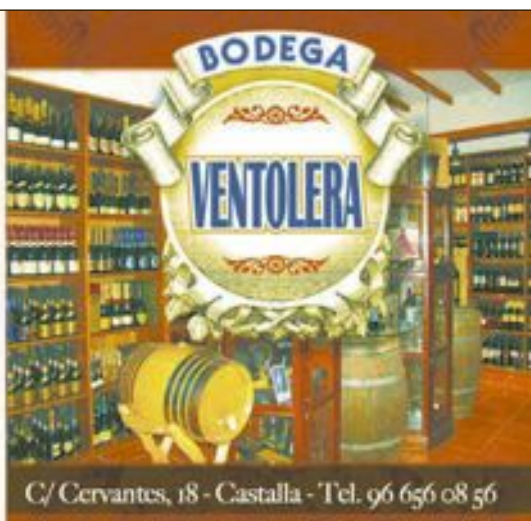

## Premio fotográfico para Emilio Mariel

El fotógrafo ibense Emilio Mariel ha sido el ganador del concurso de fotografía navideña convocado por Obbocare, un sitio web de salud y bienestar. De entre todas, se eligieron las cinco mejores, que se reproducen en un vídeo, y entre ellas, la ganadora fue la del ibense Emilio Mariel.



# ESCAPARATE A su Servicio

## GUÍA DE PROFESIONALES - COMPRA - VENTA - INTERCAMBIO - TRABAJO - CONTACTOS

### TELÉFONOS DE INTERÉS

<b>BIAR</b>	
AMBULANCIA	96 580 30 68
AYUNTAMIENTO	96 581 03 74
BOMBEROS	112
CENTRO DE SALUD	96 581 11 65
CORREOS	96 581 08 10
CRUZ ROJA	96 580 20 12
FARMACIA	96 581 01 70
GUARDIA CIVIL	96 580 03 87
OFICINA DE TURISMO	96 581 11 77
PRACTICANTES BIAR	96 581 06 84
POLICIA LOCAL	96 581 13 60

<b>CASTALLA</b>	
AYUNTAMIENTO	96 656 08 10
BOMBEROS	112
CÁRITAS PARROQUIAL	96 656 08 01
CASA DE LA CULTURA	96 556 00 28
CENTRO DE SALUD 2	96 652 86 50
C. DE PLANIF. FAMILIAR	96 555 46 47
C. SOCIAL POLIVALENTE	96 655 09 34
C. CULTURAL DE LA VILLA	96 555 46 50
MUSEO DE LA BIODIVERSIDAD	96 655 02 26
CORREOS	96 555 31 68
CRUZ ROJA	96 555 23 90
URGENCIAS	96 555 22 21
ESCAPARATE	96 655 20 38
GUARDIA CIVIL	96 655 35 21
OFICINA DE EMPLEO	96 655 33 82
PARADA DE TAXIS	96 555 42 19
POLICIA LOCAL	96 555 00 78
RADIO IBI	96 555 31 81
SERVICIOS SOCIALES	96 555 46 11
AMBULANCIA SVB	112

<b>IBI</b>	
AYUNTAMIENTO	96 555 24 50
BOMBEROS	112
C. DE SALUD 1 CITA PREVIA	96 652 87 00
CENTRO DE SALUD 2	96 652 86 50
C. DE PLANIF. FAMILIAR	96 555 46 47
C. SOCIAL POLIVALENTE	96 655 09 34
C. CULTURAL DE LA VILLA	96 555 46 50
MUSEO DE LA BIODIVERSIDAD	96 655 02 26
CORREOS	96 555 31 68
CRUZ ROJA	96 555 23 90
URGENCIAS	96 555 22 21
ESCAPARATE	96 655 20 38
GUARDIA CIVIL	96 655 35 21
OFICINA DE EMPLEO	96 655 33 82
PARADA DE TAXIS	96 555 42 19
POLICIA LOCAL	96 555 00 78
RADIO IBI	96 555 31 81
SERVICIOS SOCIALES	96 555 46 11
AMBULANCIA SVB	112

<b>ONIL</b>	
AYUNTAMIENTO	96-654 4745
BOMBEROS	112
C. CULTURAL DE LA VILLA	96 655 73 05
CENTRO DE SALUD	96 655 76 29
CORREOS CAJA POSTAL	96 556 49 93
GUARDIA CIVIL	96 556 40 10
LA FRESCA FM RADIO	96 556 53 53
POLICIA LOCAL	96 556 40 01

### FARMACIAS DE GUARDIA IBI

<b>VIERNES 15</b>	LDO. J. PELEGRÍN CARCELÉN Avda. Miguel Hernández, 37
<b>SÁBADO 16</b>	LDA. INMACULADA JIMÉNEZ C/ Médico Anguiz, 2
<b>DOMINGO 17</b>	LDA. ISABEL BONILLO C/ Les Eres, 71
<b>LUNES 18</b>	LDO. DIEGO MARTÍNEZ-GUINEA C/ Mayor, 31
<b>MARTES 19</b>	LDA. MÓNICA COLOMA Avda. La Paz, 41
<b>MIÉRCOLES 20</b>	LDA. PILAR PAYÁ FERRÁNDIZ Avda. La Paz, 2
<b>JUEVES 21</b>	LDA. JULIA ROMERO VILLA C/ Constitución, 15
<b>VIERNES 22</b>	LDA. M <sup>a</sup> DEL MAR BONMATÍ GÓMEZ C/ Jaime I, 5

**Farmacias Castalla**  
Francisca Miralles -Av. de Onil, 58-60, del 11 al 17  
Lda. Eva Alonso -Tr. Q. Camins, 12-, del 18 al 24  
Ldo. F. Blas Carrillo -Convento, 18-, del 25 al 31  
Lda. Carmen Márquez -Constitución, 71-, del 1 al 7

**Farmacias Onil**  
Lda. Inmaculada Gimeno -Av. de la Paz, 36, del 11 al 17  
Ldo. Andrés M<sup>a</sup> Asensio -Constitución, 17-, del 18 al 24  
Lda. Ángela Martí -El Portal, 11-, del 25 al 31

## La campaña 'Comparte y Recicla' bate récord de solidaridad con más de 220 toneladas de juguetes

Bajo el lema *Sé el héroe que salva el juego*, miles de niños y niñas han donado sus juguetes para la campaña 'Comparte y Recicla', que organiza la fundación Crecer Jugando junto a otras entidades. Más de 220 toneladas de juguetes han sido donadas, un 51% más que el año anterior.

Gracias al banco de juguetes habilitado en la web, 53 ONG y entidades de toda España contactaron para realizar sus peticiones de juguetes de cara a la campaña de Navidad y 15.000 niños y niñas en situación de vulnerabilidad han recibido juguetes estas fiestas.

Forman parte de proyectos en los que se atiende a menores de familias en riesgo de exclusión, familias de inmigrantes, niños hospitalizados, minorías étnicas, etcétera.



15.000 niños y niñas en situación de vulnerabilidad han recibido juguetes estas fiestas

### EL TIEMPO

	VIERNES 15 ene.	SÁBADO 16 ene.	DOMINGO 17 ene.	LUNES 18 ene.	MARTES 19 ene.	MIÉRCOLES 20 ene.	JUEVES 21 ene.
	12° 1°	10° 0°	14° 1°	10° 2°	11° 2°	11° 6°	11° 5°
06:00	4°	2°	4°	4°	4°	7°	6°
14:00	12°	10°	14°	10°	11°	11°	11°
20:00	4°	2°	7°	4°	6°	7°	8°
Lluvia	0 mm	0 mm	0 mm	0 mm	0 mm	1 mm	0,5 mm
Viento	8 km/h	8 km/h	9 km/h	8 km/h	10 km/h	9 km/h	30 km/h

### SUDOKU

	5	2		6	7			9
6		7			8	2	4	
4			9			6		5
					9			
7		5	1					
	2							
2	6					7	8	
		8	2			4		6
	7	4	8				9	

**MIÉRCOLES**  
**Día del Cliente**  
EN DOMICILIO

**6.50** Pizza o pasta  
postre o bebida

**PastaMania**  
**96 555 40 83**

**Limpiezas GARVI s.l.**

una solución para cada necesidad

- Contratos de mantenimiento
- Centros Oficiales
- Calefones
- Oficinas
- Limpieza de Circulantes
- Fachadas
- Conservación de techos de alcantarilla y tuberías
- Extracción de fosas sépticas y Pozos Negros
- Servicios Especiales de Pulidos y Aborillados

Pol. Ind. L'Alfaç II • C/ Cuenca, 32 • IBI  
Tels. 96 655 17 26 - 96 655 17 27  
Móvil: 610 419 655 • Fax: 96 655 17 27

**mi Sabores**  
GOLOSINAS... Pan, Bollería, Pastelería, Helados, Bebidas

**Ibi**  
Doctor Ferrán 1  
Enfrente Plaza Sanchis Banús  
602 240 018

**Castalla**  
República Argentina, 39  
865 799 263



nuestros profesionales  
www.escaparatadigital.com

# Guía a su servicio

para aparecer en esta sección:  
Tel. 96 655 20 28  
comercial@escaparatadigital.com

## Alimentación

**Mil Sabores.-** Golosinas, panadería, bollería, pastelería, helados y bebidas. C/ Dr. Ferrán, 1 Ibi. **Tel. 602 240 018**  
Avda. República Argentina, 39 Castalla. **Tel. 865 799 263**

## Artes Gráficas

**Gráficas Crisval.-** Folletos, catálogos, impresos. C/ Sevilla, 33, Ibi. **Tel. 96 555 47 84**

## Asesorías Contabilidad

**Asesoría Salfe.-** Fiscal-Laboral-Contable. Tramitación autoliquidación del impuesto sobre sucesiones. Reyes Católicos, 12 Ibi. **Tel. 96 555 43 54. Fax 96 655 24 30**

**Fleonil.-** Asesoría integral de empresas: Fiscal, laboral, empresarial y financiero. Av. Constitución, 27 - 2º Dcha. Onil **Tel. 96 655 78 79**  
**Fax: 96 556 47 93**

## Bares-Rtes.

**El Picaor.-** Especialidades, Lomo ibérico, Jamón de jabugo, arroz a banda, Ctra. Ibi-Castalla, Km 1 Ibi **Tel. 96 555 35 43**

**Erre que erre.-** Gastrobar. C/ Amado Brotons, 11 Ibi. **Tel. 966 33 60 46**

**La barra del Erre.-** Bar. C/ Empedrat, 18 Ibi. **Tel. 865 521 256**

**L'ermita d'Oria.-** Cervecería cafetería. Plaza de la Foia, 5 Ibi. **Tel. 661 821 067**

**Nou Sambori.-** Cervecería, cafetería, bar. Tapas caseras de elaboración propia. Terraza todo el año. Av. de la Paz, 11 Onil. **Tel. 965 037 667 - 687 663 461**

**Restaurante Continental.-** Cocina de producto, menú diario, carnes y mariscos de primera. Av. Juan Carlos I, 47, Ibi. **Tel. 603 574 165**

## Restaurante Serafines.-

Comida típica de la zona a la carta. Subida San Pascual, s/n Ibi. **Tel. 96 655 40 91**

## Salones Tuareg - Els Molins

**Hostelería.-** Desayunos y cenas, todo tipo de celebraciones. Carrer Les Eres, 75 Ibi. **Tel. 647 697 329**

## Belleza

**Begoña Estilistas.-** Peluquería, Estética, Maquillaje, Láser, Caracterización, Micro-pigmentación, Fotodepilación... C/ Murillo, 11 Ibi. **Tel. 966 551 440.** Av. de la Provincia, 2 Ibi. **Tel. 966 554 068.** El Camí, 59 Alcoy. **Tel. 965 545 808.**

## Cafeterías-Pubs

**Cafetería d'Azorín.-** Tu lugar de encuentro. Sólo buen café. Avda Juan Carlos I, 31 Ibi.

## Carpinterías

**Carpintería de aluminio Castelló.-** Puertas y ventanas sin obra. Mamparas de baño, presupuestos sin compromiso. Avda. Azorín, 23 Ibi. **Tel. Fax: 96 655 17 38**

## Centros Comerciales

**AMAT.-** Establecimientos Amat Centro. Constitución, 9 y 10 Ibi. **Tels. 96 555 24 38 - 96 555 23 73**

## Clínicas Dentales

**Clínicas Linea Dental.-** Tu sonrisa es nuestro compromiso. Doctor César G. Rubio Facelli. Av. Juan Carlos I, 56, 1º Ibi. **Tel. 96 633 13 51.** Av. de la Paz, 8, 1º Onil. **Tel. 96 655 78 87.**

**Fabían López Clínica Dental.-** Calidad y confianza (ya no es un secreto). [www.clinicadentalfabianlopez.com](http://www.clinicadentalfabianlopez.com). Av. Juan Carlos I, 39 Ibi. **Tel. 96 655 11 41.**

## Cocinas

**EHL.-** mobiliario de cocina de fabricación alemana, electrodomésticos, accesorios, diseño y gestión de reformas Constitución, 17 Ibi. **Tel. 96 555 12 81**

## Construcción

**Sola decoración.-** Todo para la construcción. Serv. de grúa, transportes y contenedores. Cocinas y baños. Decoración interiores. Av. Azorín, s/n Ibi **Tel-Fax: 96 555 13 56**

## Desatascos

**Desatascos Les Hortes.-** Servicios 24 horas desatascos y fontanería. **Tel. 637 537 862**

## Deportes

**Sport Tono Inter Sport.-** Todo en ropa deportiva y complementos para la práctica de tu deporte favorito. Pol. La Marjal, C/ Tramuntana, 13 Onil. **Tel. 96 556 44 71.** C/ Convento, 21 Castalla. **Tel. 96 556 08 55.** C/ 9 d'octubre, 1 Ibi.

## Electricidad

**Tello Electricidad, c.b.-** Domótica, automatismos, electricidad industrial, TV-TDT-sonido. Av. de la Provincia 2-D Ibi **Tel. 96 555 07 17.**

## Electrodomésticos

**Ibitel.-** Electrodomésticos, telefonía móvil, audio-video. Avda. Juan Carlos I Ibi. **Tel. 96 555 46 67**

**Radio Amorós.-** Electrodomésticos, Hi-Fi, TV, video, informática, aire acondicionado, servicio técnico propio. Constitución, 17 Ibi. **Tel. 96 555 12 81**

## Floristerías

**MiroMar Floristería.-** Una flor en el momento y lugar que tú desees. El Salvador, 9 Ibi. **Tel. 96 655 19 96**

Nuestros profesionales, cuestión de confianza



ARTES GRÁFICAS CONTABILIDAD FONTANERÍAS  
CARPINTERÍAS CRISTALERÍAS CAFETERÍAS MODA  
CONSTRUCCIÓN LIBRERÍAS ÓPTICAS LIMPIEZA  
INFORMÁTICA FOTOGRAFÍA MOTOR TINTORERÍAS  
Y MÁS, MUCHO MÁS

Nuestros profesionales también en:  
[www.escaparatadigital.com](http://www.escaparatadigital.com)

## Fontanerías

**Montacal.-** Calefacción, aire acondicionado, fontanería, gas, piscinas, riegos, mantenimiento industrial, redes contraincendios. San Pascual, 20 Ibi. **Tel. 96 555 24 74**

## Fotografía

**Inma Juan.-** Estudio fotográfico. Reportajes de eventos sociales y fotografía de producto y arquitectura. Avda. Constitución, 37 Onil. **Tel. 96 556 48 57**

**La Fototeca.-** Fotografía y videografía. Reportajes eventos sociales y revelado online. C/ Joan Beneyto, 4 Castalla. **Tel. 657 980422**

**Verdú.-** Estudi Fotogràfic. Av. de la Paz, 17 Onil. **Tel. 96 655 76 77**

**Manolo Fotógrafo.-** Fotografía creativa. Manuel Iváñez. Tibi, 6 Ibi **Tel. 96 655 07 16**

**Raúl Fuster Fuster.-** Estudi Fotogràfic. Azorín, 2 Castalla. **Tel. 96 656 05 99**

**Ruiz Fotografía.-** Estudio fotográfico. Reportajes de eventos. C/ Tibi, 8, Ibi, Ali-cante **Tel. 965 55 14 25**

**Salva Asensi.-** Fotógrafo de eventos. Sierra de Mariola, 11 Onil. **Tel. 685 603 590**

## Gimnasios

**EnerGym.-** Gimnasia de mantenimiento, karate infantil y adultos, aerobio, fitness, spinning, yoga, pilates, etc... Jove-lanos, 1 Ibi. **96 655 12 60**

## Inmobiliarias

**Guillem Agencia Inmobiliaria.-** Ibi. **Tel. 688 983 366.**

**Inmobiliaria Rojas.-** Precios irresistibles. Av. Juan Carlos I, 63 Ibi. **Tel. 616 015 392**  
[www.inmobiliariarojas.es](http://www.inmobiliariarojas.es)

## Internet

**Escape Network.-** Desarrollamos proyectos de internet personalizados para empresas. [www.grupoescape.com](http://www.grupoescape.com) **Tel. 96 555 37 56**

**Marucom.-** Internet rural. Casas, casas de campo,

pymes. Soluciones económicas, rápidas y eficientes. C/ Alcalde Juan Rico, 7 Castalla. **Tel. 96 556 21 46 - 639 124 519**

## Joyerías

**Estilor Joyeros.-** Taller de reparación y fabricación propia. Avda. de la Paz, 20 Ibi. **96 655 24 49.** Sta. Rosa, 6 Alcoy. **96 652 13 04.** Carrefour (Petrel). **96 537 75 02**

**Javi's Joyeros.-** Pablo Sorozábal, 10 Ibi. **Tel. 96 655 20 18**

## Libros-Papel

**Avenida.-** Librería-papelería 'Nines'. C/ Pared del Real, 6 Onil. **Tel. 96 556 47 40**

**Papelería librería Miralles.-** C/ San José, 1. Ibi **Tel. 96 555 22 77**

**Plumier.-** Librería, papelería. Constitución, 6 AC, Ibi. **Tel. 96 555 05 16**

## Limpieza

**Limpiezas Garvi.-** Limpieza de alcantarillado, tuberías, fosas sépticas. Naves industriales. C/Cuenca, 32 Ibi. **Tel. 96 655 17 27**

## Mármoles

**Ibimármol S.L.-** 'En Ibi, desde 1973 dando forma a su imaginación en trabajos de piedras, mármoles, granitos y silestone'. Av. Valencia, 35 Ibi. **Tel. 96 555 16 29**

## Moda

**Dardo.-** Moda Hombre. En Onil, C/Biar, 12 **96 556 51 20.** En Castalla, C/Rey Don Jaime, 15 **96 656 04 32.** En Ibi, C/2 de Mayo, 3 **96 655 28 73**

## Motor

**Ibimotor-Wagen.-** Especializados en mecánica en general, chapa y pintura. Av. de la Provincia, 84 Ibi. **Tel. 96 555 35 07 - 626 999 789**  
**Lavadero Km 0.-** Limpieza de

vehículos y tapicería, lavado de motor, accesorios en general, cambio de aceite y filtros, reparación de tapicería. Recogida y entrega a domicilio. Rafael Alberti, 5 Ibi. **96 638 18 58 - 617 146 337**

**Talleres Gis-Ver.-** Venta de vehículos nuevos y de ocasión, mecánica y electricidad, chapa y pintura, neumáticos, seguros y alquiler de coches. Av. de la Provincia, 7 Ibi. **Tel. 96 555 02 65 - 96 555 00 26**

**Xirau.-** Mecánica, neumáticos, chapa, pintura, vehículos de ocasión y seguros. C/ León, 3, nave 2 Ibi. **Tel. 96 555 34 17**

## Muebles

**Duet.-** Cocinas, armarios, vestidores, panelaciones, puertas, portones, tarima, parquet, baños, reformas, interiorismo, diseños 3D. [www.duetsoluciones.es](http://www.duetsoluciones.es) C/Lepanto, 13 Castalla. **Tel. 96 556 10 06.**

**Ideas Mobiliario.-** Instalaciones, amueblamientos integrales. Miguel de Cervantes, 17 Ibi. **Tel. 96 655 35 56**

**Tengo Mueble.-** Visitenos y aproveche nuestras ofertas. Av. Juan Carlos I, 35 Ibi. **Tel. 965 038 363**

## Ópticas

**Ibi Óptics.-** Óptico optometrista, audiología, contactología. Plaça Miguel Servet, 4 Ibi. **Tel. 96 655 36 90**

## Pizzerías

**Pizzería PastaManía.-** Rte. Brasería. Servicio a domicilio. Avda. Juan Carlos I, 97, Ibi. **Tel. 96 555 40 83**

## Promotores

**Construcciones Viro.-** Promueve viviendas con garage, trastero y local con parque infantil privado, (EEE 'B'), Ramon y Cajal, 2, Ibi. **Tel. 96 555 02 71**

## Publicidad

**DAOS Publicitat, S.L.-** Artículos de publicidad, ropa laboral y de seguridad. Castalla. **Tel. 966 560 231**

## Seguridad

**Intruder Alarm Systems.-** Instalación y mantenimiento. Sistema de Alarma. D.G.P. Nº 3963. P. I. l'Alfà III C/ Zamora, 11 Ibi. **Tel. 966 555 086.**

## Seguros

**Josep Asegurances.-** 'Por lo que más quiera, asegúrese'. C/ Alfonso VI, 2 AC Ibi. **Tel. 96 555 48 42**

## Televisión

**Intercomarcal Televisión.-** Pza. Casinos, 18 Castalla. **Tel. 96 656 10 89 Fax: 96 556 15 92**

**Movitel.-** Televisión por cable. C/ Fermin Bernabeu, 3 Castalla. **Tel. 96 656 06 07 Fax: 96 556 12 76**

## Tintorerías

**Tintorería Domingo.-** Lavandería, limpieza en seco. Profesionales en toda clase de pieles, alfombras, mantas, edredones. Murillo, 19 Ibi **Tel. 96 655 05 41**

## Transportes

**Ibitrans.-** Servicio Nacional e Internacional de Transportes. Cuenca, 11 Ibi **Tel. 96 555 13 01 Fax: 96 655 01 69**

## Viajes

**Ibiviajes.-** Somos especialistas en cruceros. Consulta nuestras ofertas con las mejores compañías. Av. de la Paz, 18 Ibi. **Tel. 96 655 41 42**

## Zapaterías

**Calzados Cristi.-** Con toda la moda de la temporada. Av. Juan Carlos I, 49 y C/ Jijona, 3 Ibi. **Tel. 96 555 08 35**

**radio bi**  
107.7 FM  
Tel 96 555 31 81 fax 96 555 34 48 info@radioibi.com

**onda 15** *Uniendo comarcas*  
**106,0 FM**  
Carrer Mig, 24 • Castalla  
Tels. 96 556 06 01 - 865 522 453

**La Fresca FM** *¡Estamos de moda!*  
TEL. 96 556 53 53

**ESTANCO DULZURA**  
TABACO, CAVA, QUINIELAS Y REVISTAS, ARTÍCULOS DE REGALO, PAPELERÍA  
C/ COMUNEROS DE CASTILLA, 2 IBI 03140 ALICANTE T.965 330 886

**Quiosco Les Eres, 27**  
Tel. 96 555 13 67 • C/ Les Eres, 27 • 03140 IBI  
Prensa • Revistas • Quinielas

**ESCAPARATE**  
¿Aún no te anuncias con nosotros?  
...  
Infórmate en:  
**966 552 038**  
**616 206 625**



también en la web

# Anuncios gratuitos\*

www.escaparatedigital.com

## INMUEBLES

**Inmobiliaria La Foia** necesita viviendas en venta y alquiler para atender demandas de clientes. Tel. 96 655 27 05.



**Inmobiliaria Rojas:** Ibi, Piso Ibi 120 metros, 4 dormitorios, comedor, cocina con galería, 2 baños, trastero, calle San Roque, 72.000€. Tel. 616 015 392.

**Inmobiliaria Rojas:** Ibi, Planta baja con 90 metros, 2 dormitorios, comedor, cocina, baño, garaje y patio 30 metros, 41.000€. Tel. 616 015 392.

**Inmobiliaria Rojas:** Ibi, Piso 90 metros situado en Giravella, 3 dormitorios, comedor, cocina con galería, incluye garaje, vistas al parque, 73.000€ Tel. 616 015 392.

**Inmobiliaria Rojas:** Ibi, Pisos de Obra nueva desde 117 metros, 3 dormitorios, 2 baños en zona centro de Ibi desde 117.000€ ULTIMAS VIVIENDAS. Tel. 616 015 392.



**Inmobiliaria Guillem:** INFORMA que se necesitan viviendas en alquiler para atender demandas de clientes. Tel. 688 98 33 66.

**Inmobiliaria Guillem:** Se vende piso 1º en Calle Castalla de Ibi con 112 m², 4 dormitorios, 35 m² de salón, patio de luces con terraza grande y lavadero, balcón, 2 baños, ventanales de aluminio, buenas vistas. ¡¡¡Todo por solo 52.500€!!! Tel. 688 98 33 66.

**Inmobiliaria Guillem:** AHORA TAMBIÉN ALQUILER CON OPCIÓN A COMPRA. Se vende reformada casa de pueblo en el barrio de les Costeretes de Ibi, con 4 plantas, baño y cocina reformados, 5 habitaciones, amueblado 3 buhardillas, hayar de leña, terraza exterior en fachada de 25m2. Todo por solo 57.000€¡¡¡AHORA 42.500€! Tel. 688 98 33 66.

**Inmobiliaria Guillem:** AHORA TAMBIÉN ALQUILER CON OPCIÓN A COMPRA. Se vende CASA ESQUINA zona Dulzura en Ibi frente parque del Dragón, de dos plantas, con 125m² aprox, planta baja garaje y baño planta primera, dos habitaciones, baño, cocina con despensa, terraza, salón comedor ¡¡¡TODO POR SOLO 59.000€!!! Tel. 688 98 33 66.

**Inmobiliaria Guillem:** BAJADA DE PRECIO ¡¡¡¡AHORA 150.000€!!! Chalet en Terol de 272m² todo nuevo, garaje, salón de 35 m², terraza, 3 habitaciones, todo nuevo, cocina , 2 baños, 1 aseo, chimenea, barbacoa, gran sótano de 136m², luz y agua , listo para entrar, jardín, vallado, aire acondicionado, etc. ANTAS 165.000€ ¡¡¡¡INFORMESE!!! Tel. 688 98 33 66.

**Alquilo o vendo LOCAL COMERCIAL** de 130 m², céntrico, preparado para academia de enseñanza, salón de estética, gimnasio u otras actividades. Tel. 699 923 999.

**Busco piso** en alquiler, amueblado y soleado. Tel. 651 023 640.

**Busco piso** en alquiler, económico. Soy una persona muy responsable. Tel. 642 379 949.

**Busco piso** pequeño o habitación, para alquilar. Tel. 643 924 934.

**Se vende carnicería** en el ¡¡¡MERCADO CENTRAL!!! Por jubilación, con muy buena clientela. Interesados llamar al: 616 403 028 - 685 199 177.

**Busco habitación** en Onil, Ibi, Castalla, preferiblemente casa de campo. Tel. 605 573 171.

**Vendo terreno rústico** común (21.662m²) con casa-almacén de 210m² (escriturado pero sin terminar) en Onil, zona 'La Cova'. Está a 3 km. del casco urbano, próximo a la CV-802. Calle asfaltada por un lado, y de tierra por el otro. Vistas panorámicas. Sol todo el día. Todo el bancal plantado de almendros y algunos olivos e higueras. Ideal para vivir todo el año. El agua está a 30 m. de profundidad (coste pozo=3.000€). Se pueden segregar 10.000 m² y construir otra edificación de 600m² en 3 alturas (sótano, planta baja y 1º). Todo legalizado y escriturado. 100.000€ Tel. 656 442 666.

**SE PRASPASA CERVECERÍA-Cafetería** por enfermedad y prejubilación, todo montado e ingresos demostrables, precio muy interesante, estaría un mes o dos meses ayudando al que se lo quede. Tel. 687 663 461.

**Traspaso bar-restaurante en Onil** funcionando. Urgente problemas familiares. Local 400 mts. Bien ubicado, equipado y climatizado. Salón 50 comensales + terraza 25 comensales (ampliable) y reservado 80 comensales. Despensa y almacén gran capacidad. Moto de reparto. 30.000€(negociables) Imprescindible ver el local para negociar. Tel. 619 801 288.

**Se busca chica/o** para compartir piso en Ibi. Tel. 642 421 990.

**Se alquila bar-cafetería** en Ibi. En pleno funcionamiento y con muy buena clientela. Tel. 610 341 828.

**Se vende plaza de garaje en Castalla**, calle Blasco Ibañez, 12. Ubicada en primera planta, fácil aparcamiento. Cabe un vehículo grande y una moto. Precio: 7.500€(negociables). Tel. y whatsapp 653 218 882 (Andrés). [andresruisan@gmail.com](mailto:andresruisan@gmail.com)

## MOTOR

**Vendo patinete eléctrico** Mywigo, a estrenar. Precio 60€ Tel. 639 755 817.

**Necesito coche preparado** para minúsválido, donado o muy barato. Tel. 633 199 175.

**Vendo Kia Río** 1.3 gasolina, ITV pasada, revisión hecha, estado nuevo, por 6.900€ Tel. 609 680 911.

**Vendo Moto Gilera Nexus** 125cc con 21.000 km, recién revisada con cambio de rodillos nuevos, ruedas y aceite, ideal para circular en ciudad, precio 1.300€negociables, del año 2009, muy bien cuidada y siempre duerme en cochera. Tel. 676 896 611.

**Vendo remolque.** Precio a convenir. Tel. 686 183 431.

## EMPLEO

**OFERTAS:**

**Se busca** chica española para cuidado de persona mayor. Noches y fines de semana. Tel. 629 694 958.

**Se necesita camarero/a** para cervecería cafetería en Onil, interesados llamar al 687 663 461.

**Se necesita camarero/a** joven, con experiencia, para trabajar en bar restaurante de Ibi. Jornada completa. Mandar CV a [lasolanademurfy@gmail.com](mailto:lasolanademurfy@gmail.com).

**Se necesita cocinero/a y jefe de sala** para restaurante en Onil, con buena clientela y capacidad para 180 comensales. Tel. 676 541 223.

**EMPRESA DE IBI necesita MATRICERO-AJUSTADOR** CON EXPERIENCIA. Contacto: 630 038 604.

**Se necesita ayudante de cocina** para restaurante en Tibi. Todo el año. Con coche propio. Tel. 687 574 056.

**Empresa de Ibi necesita personal** para cubrir puestos de: oficial de 1º matricero-ajustador y oficial de 1º técnico de control numérico.Tel. 630 038 604.

**Se necesita fontanero con experiencia.** Interesados llamar al teléfono 695 479 627.

**Empresa de hostelería** en Ibi busca personal para trabajo de camarero/a. Interesados enviar curriculum a: [bartender.ibense@gmail.com](mailto:bartender.ibense@gmail.com).

**Se necesitan operarias** para tareas de producción, trabajo todo el año con contrato laboral. Interesadas enviar curriculum vitae a [curriculummaxi@gmail.com](mailto:curriculummaxi@gmail.com)

**DEMANDAS:**

**Se ofrece señora** para cuidado de personas mayores y niños. Horario flexible. Interna o por horas. Con mucha experiencia y buenas referencias. Tel. 672 541 357.

**Se ofrece chica** para cuidar personas mayores. Interna. 550€al mes. Tel. 637 065 066 - 627 257 775.

**Se ofrece** señora para cuidar personas mayores (alzheimer), con mucha experiencia. Horario a convenir. Tel. 646 102 080.

**Busco** trabajo para cuidar personas mayores, dependientes, discapacitados, niños. Noches, días, fines de semana y festivos. Tengo 46 años y mucha experiencia. Muy responsable y trabajadora. Dentro o fuera de Ibi. Tengo coche propio. Tel. 651 830 073.

**Se ofrece chica** con experiencia para el cuidado de ancianos. Interna o por horas. Disponibilidad inmediata. Tel. 625 459 774.

**Busco** trabajo de limpieza, recepcionista o atención al cliente. Tel. 611 044 392.

**Diseñador industrial** busca trabajo, con conocimiento de control numérico CNC, inglés atención al cliente, etc. Tel. 75 48 32 16 81.

**Busco** trabajo de interna, tengo experiencia en el cuidado de personas mayores. Tel. 666 817 520.

**Busco** trabajo para el cuidado de personas mayores, interna o externa, o por horas; tengo mucha experiencia. También para trabajos de limpieza. Tel. 643 956 645.

**Señora se ofrece** para cuidar personas mayores y para trabajos de limpieza. Interna o externa. Tel. 651 023 640.

**Busco** trabajo cuidando personas mayores, por horas, por días o de interna, con recomendaciones y experiencia. También hago limpieza por horas.

Tel. 663 596 927.

**Busco** trabajo para limpieza, cuidar personas mayores, cocina, bar,... Tel. 643 925 186.

**Señora responsable** y trabajadora, se ofrece para limpiar casas por horas o cuidado de personas mayores, bien por horas o como prefieran. Disponibilidad de horarios. Tel. 628 031 465.

**Busco** trabajo cuidando de personas mayores así sea de medio tiempo o por horas y también de limpieza, en Ibi. Tel. 632 456 990.

**Busco** trabajo limpieza de hogar, cuidado de personas mayores. Cuento con experiencia. Tel. 651 549 835 (Estefanía).

**Busco** trabajo como acompañante-cuidadora de personas mayores y niños, aseo de pisos... Tel. 632 055 073 (Marleny).

**Se ofrece señora** responsable, con muchos años de experiencia y muy buenas referencias para el cuidado de personas mayores. Por horas, a tiempo completo o por las noches. Incorporación inmediata. Tel. 642 740 920.

**Señora** con experiencia, limpieza de casas y cuidado de personas mayores. Interna o externa. Trabajo por horas. Tel. 633 650 480.

**Persona adulta** con experiencia y buenas referencias busca empleo. Tel. 634 882 314 - 666 813 412.

**Matrimonio sin carga familiar** se ofrece para guardeses en zona rural y trabajos agrícolas. Es de urgencia, para cubrir necesidades básicas. Con experiencia, ambos de 37 años y muchas ganas de trabajar. Tel. 667 022 453. [yanramello@gmail.com](mailto:yanramello@gmail.com)

**Mujer responsable** y trabajadora busca trabajo para limpieza por horas, cuidado de niños y personas mayores, empresas, montaje, apta para cualquier trabajo. Tel. 640 058 630.

**Persona responsable** busco trabajo como peón o ayudante de construcción. Disponibilidad inmediata. Tel. 623 340 930.

**Chico busca** trabajo como camarero, ayudante de cocina, fábrica o cuidado de personas. Con experiencia. Incorporación inmediata. Tel. 612 565 575.

**Mujer busca** trabajo para limpieza o cuidado de niños y personas mayores. Con experiencia. Por horas o media jornada. Disponibilidad inmediata. Tel. 694 508 263.

**Se ofrece** chica para el cuidado de personas mayores, limpieza. Por horas. Tel. 651 332 952.

**Se ofrece** señora para cuidado de personas mayores y niños, o interna. Tel. 634 385 004.

**Se ofrece** señora para cuidado de personas mayores, a horas o fines de semana. Tel. 651 519 223.

**Se ofrece** chico para trabajar de fontanero o electricista. Tel. 643 924 934.

**Chico busca** trabajo como camarero, ayudante de cocina, fábrica o cuidado de personas. Con experiencia. Incorporación inmediata. Tel. 692 951 088.

**Se ofrece** chica para trabajar en cuidado de personas, niños, tareas del hogar o en hostelería. Para Ibi, Alcoy y alrededores. Tel. 643 924 934.

**Se ofrece** señora para cuidado de personas mayores y niños, con mucha experiencia, y también para trabajar en fábrica, empleada de hogar u hostelería. Disponibilidad completa. Tel. 633 416 497.

**Busco** trabajo por horas, y también media jornada, y limpieza por horas. Tengo coche y puedo desplazarme. Tel. 686 674 778.

**Busco** trabajo en fábricas o de camarero, con experiencia, incorporación inmediata. Tel. 698 925 247.

**Busco** trabajo de camarera o recepcionista. Con experiencia y responsable. Tel. 636 993 864.

**Se ofrece** chica para trabajar cuidando personas mayores, niños, cocinera, camarera... Interna o por horas. Disponible Ibi, Alcoy y alrededores. Tel. 643 924 798.

**Señora responsable** y sería se ofrece para cuidar personas mayores o niños y limpieza. Interna, externa o por horas. Tel. 632 107 740.

**Se ofrece** chica con experiencia en cuidado de ancianos. Interna. Urgente. Tel. 687 618 983.

**Se ofrece** chica para cuidado de personas mayores o niños, interna o externa. Muy responsable y con experiencia. Tel. 643 887 573.

**Busco** trabajo para cuidar personas mayores o para limpieza, interna, externa o por horas. Tel. 642 625 360.

**Busco** trabajo. Boliviana de 50 años sin cargas familiares, con experiencia en cuidado de personas mayores y niños, limpieza, cocina. Interna o externa, o por horas. Tel. 633 650 480 (Lety).

**Busco** empleo de limpieza, por horas y cuidado de personas mayores, fines de semana. Tel. 602 150

**\*Todos los anuncios de compra-venta entre particulares son gratuitos excepto Sección Inmobiliaria y Motor: 10 €(20 palabras)**

Envía este cupón a: **ESCAPARATE, Av. Juan Carlos I, 63, entlo. IBI** o por correo electrónico a: **[escapate@escaparatedigital.com](mailto:escapate@escaparatedigital.com)**

## ANUNCIOS GRATUITOS — CLASIFICADOS

Nombre .....

Tel. ....

Texto .....

.....

.....

.....

683.

**Busco** empleo: cuidadora de personas mayores (interna o externa), limpieza, friegaplatos. Tel. 612 404 365.

**Señora se ofrece** para labores del campo, cuidado de niños o ancianos y limpieza y jardinería. Tel. 659 567 497.

**Chica busca** trabajo en cuidado de niños o ancianos, camarera, limpieza... Tel. 722 694 634.

**Busco** trabajo para cuidar personas mayores o para limpieza, interna, externa o por horas. Tel. 602 402 422.

**Chica honrada** y responsable busca trabajo en Ibi. Cuidado de ancianos, niños, ayudante de cocina o limpieza. Tel. 642 674 578.

**Busco** trabajo en fábricas, montajes o en el campo, u otra oferta. Soy un chico muy responsable. Tel. 642 505 112.

**Se ofrece** **Chico** para cuidar niños de cualquier edad entre semana y fines de semana, y dar clases particulares de Primaria con atención personalizada. Tel. 965 550 753 (José).

**Joven de 31 años** con experiencia en restauración, se ofrece como ayudante de cocina (jornada completa). Tel. 642 362 744.

**Se ofrece** **chica**, 36 años, para limpieza y cuidado de personas mayores, o fábrica. Tel. 693 062 676.

**Se ofrece** **chica responsable** para el cuidado de personas mayores, o cualquier labor del hogar. Soy serie, paciente y amable. Tel. 642 001 863.

**Se ofrece** **chica** para el cuidado de personas mayores, sería y responsable, por horas, por las noches o tiempo completo. Disponibilidad inmediata. Tel. 642 002 204 (preguntar pot Lissett).

**Busco** trabajo para cuidar personas mayores. Interna, por las noches, por horas. Tel. 643 956 696.

## CONTACTOS

**Busco** **compañera / pareja** para convivir de 45-55 años. Que no fume. Tel. 630 351 136.

**Busco** **señor** de 56 a 70 años, bueno, independiente y que no fume, para relación seria. Tel. 667 017 776.

**Señora latina**, 72 años, desea conocer caballero de 72-73 años culto, cariñoso y formal. Viudo o divorciado. Más detalles en el tel. 630 329 902 (a partir de las 22 h.).

**Hombre de 55 años** busca mujer (máximo 60 años). Hoy te doy placer, mañana cariño, pasado mañana amor. Dejar mensaje. Tel. 655 495 008.

**Divorciado busca** mujer de 50 a 55 años para relación seria. Tel. 609 680 911 (sólo por Whatsapp).

**Hombre de 70 años** busca compañera, de 55 a 65 años, para salir fines de semana, amistad o lo que surja. Tel. 96 555 17 16.

**Hombre de 54 años**, atractivo, educado, culto, desea conocer mujer de hasta 50 años para amistad o relación. Zona Castalla. Tel. 606 514 934.

**Mujer guapa** busca hombre entre 45 y 50 años sin tatuajes.Para disfrutar el resto de la vida. Mail con foto a [biancamarks1000@gmail.com](mailto:biancamarks1000@gmail.com).

**Intento encontrar personas** para formar un grupo de hombres y mujeres de 45 a 55 años para salir, conocerse y pasar buenos momentos. Lo que importa es estar a gusto y disfrutar de buena compañía. Estoy segura de que hay muchas personas solas deseando conocer nuevos amigos. Os espero, formemos un bonito grupo. Tel. 654 748 493.

**Soy un hombre viudo** bastante mayor, por lo que necesito una mujer que no se fije en los años, la quiero para hacerme compañía y convivir con ella,

si es buena, limpia y cariñosa; y que sea de fiar, y cuando yo falte se quedará en una posición que se alegrará toda su vida. Estoy en buena posición. Tel. 646 321 860.

## VARIOS

**SUPER OFERTA!!! Muebles despacho.** Mobiliario moderno y elegante prácticamente nuevo, sin apenas uso. Aporta esa seriedad necesaria en su trabajo diario. Mesa despacho de 2 m. de largo x 0'90 de ancho. Ala mesa despacho 1'20 x 0'65. Mueble estantería con puertas, 3 estantes, 1'40 alto x 0'95 largo x 0'40 ancho. Cajonera con ruedas, 3 cajones con llave, 0'56 alto x 0'46 largo x 0'50 ancho. Entrega gratuita a domicilio en zona Alcoià y Foia de Castalla. 195€ Tel. 634 734 693.

**Se vende estufa de leña.** Muy buen estado. Dimensiones 66x58x47 cms. Carga frontal y lateral. 150 euros. Tel. 610 078 403.

**Vendo** **comedor**, dormitorio juvenil y dormitorio de matrimonio. Muy buen precio. Tel. 627 470 184.

**Se ofrece** **chico para dar lecciones de guitarra** y/o clases de inglés para particulares, con atención personalizada. Niños y adutos. Tel. 692 951 088.

**LOGOPEDA** con amplia experiencia y formación, imparte sesiones de rehabilitación del lenguaje, habla, voz y audición. A domicilio. Zona Castalla, Onil, Ibi y Alcoy. Tel. 609 023 708.

**Vendo** **colección 'Genios de la pintura'** (50 libros). Precio a convenir. Tel. 617 142 898.

**Vendo Máquina de coser** con mueble. Precio a convenir. Tel. 617 142 898.

**Vendo** **equipo** de música y discos de vinilo (LPs y singles). Precio a convenir. Tel. 617 142 898.

**Persona sola** responsable, busco casa para cuidar. Con garantías. Me hago cargo de luz y agua. Tel. 660 462 312.

**Vendo** **cazadora** de cuero negra, talla 64. Precio a convenir. Tel. 622 249 589.

**Vendo** **muchos metros de goteros**, grifos, codos, etc... y un depósito de gasoil de calefacción de 800 litros. Precio a convenir. Tel. 695 367 434.

**Vendo** **dormitorio juvenil** completo, en buen estado, lo monto en casa. 300€ Soy de Biar. Tel. 644 971 476.

**Corte de cabello** e higiene de pies para señores de la tercera edad. A domicilio. Tel. 643 518 845 (María).

**Vendo** **teclado** de piano Forte, en perfecto estado. Precio a convenir. Tel. 605 573 171.

**Ofrezco vivienda sin coste** alguno. Para persona o matrimonio. Solo por ayudar a dos personas mayores. Pagaría aparte por la limpieza de la casa. Con carné de conducir, no necesario que tenga coche. Tel. 651 800 479.

**Vendo** **muebles supereconómicos**, mesa, sillas, camas, mueble auxiliar para restaurante. Tel. 680 684 364.

**Compro** **tebeos antiguos** de los años 1940-1965. Tel. 722 341 776.

**Vendo** **zapatos** **chica** comparsa Tuareg. Nº 39. 15 euros. Tel. 680 684 364.

**Hago** **masajes y arreglo** uñas a domicilio. Tel. 667 017 776

**Vendo** **sofá** en buen estado (3 plazas) por 100€ (se regalarían 2 fundas). **Televisor** Philips de 17" color, con mando + tdt externo + soporte pared metálico de color negro. Por 40€ **Trona y una silla de coche** para una edad aprox. de 1 a 2'5 años. Precios a convenir. **2 sillas de cocina** color beige, económicas. Tel. 605 141 463.

**Clases particulares.** Se ofrece estudiante de





*todo saldrá bien  
si te quedas con nosotros*



*Esta Navidad  
estamos más cerca que  
nunca de ti*

# SORTEO

*Jueves 21 de enero, a las 12:00 h. en la sede de ACI  
Se retransmitirá en directo a través de los medios de comunicación*

*10 sueldos de 500€*

*#quedateenelcomerciodeibi*

\*Consulta las bases en los establecimientos agremiados