



La Generalitat deja a Ibi sin el servicio de la ambulancia las 24 horas

A partir del 1 de marzo, el Soporte Vital Básico (SVB) estará operativo sólo doce horas

■ IBI

El Partido Popular aprueba privatizar la gestión de Radio Ibi con el voto de calidad de la alcaldesa

4 y EDITORIAL

PÁGINA 5

FOTO: TXEMA MONGE

■ IBI

Coloma y Pastor despide a la plantilla y provoca el cierre del Grupo Barval

7

■ ONIL

El Pleno aprueba rebajar un 27% los valores catastrales a partir de 2014

13

■ TIBI

Terol sufre una decena de robos a chalets y los vecinos reclaman más seguridad

8

■ CASTALLA

Primer paso para la revitalización del Centro Histórico de la localidad

15

■ BIAR

Emilia García, portavoz del PSOE, dimite por "motivos personales"

11

■ DEPORTES

Una Junta Directiva presidida por Jorge Díaz gestionará el Club Teixereta d'Atletisme

18



Y por fin llega la nieve a comarca. Se ha hecho de rogar pero al final la estampa blanca ha llegado a las montañas de la comarca de La Foia. El Serrallo, en el *Mas de Tetuán*, tenía el jueves por la tarde más de 20 centímetros de nieve virgen. Un frente de aire polar ha desplomado las temperaturas y se han registrado mínimas bajo cero. Pero todo no ha sido bueno y el tráfico estuvo interrumpido durante varias horas del jueves 28 de febrero entre los kilómetros 2 y 4 de la CV-802, a la altura de Onil, y del 4 al 8 de la CV-801 a su paso por Ibi. También se cortó el acceso al Xorret de Catí.

TALLERES MEDITERRÁNEA

TURISMOS - VEHÍCULOS COMERCIALES - AGRÍCOLAS...

- Equipo Profesional en constante formación
- Servicio Multimarca Integral (diesel y gasolina)
- Servicio Rápido
- Equipo de Diagnóstico Multimarca
- Revisiones Pre-ITV
- Mecánica y Electricidad
- Recarga y Mantenimiento de Aire Acondicionado
- Piezas de Recambio Originales

Con la mejor relación **CALIDAD/PRECIO** *Queremos ser tu taller de confianza*
Presupuestos sin compromiso

Pol. Ind. L'Alfàc - C/ Cuenca, 1 (frente Ferretería Gerardo)
IBI • Tel. 96 555 25 46 • Fax: 96 655 24 64

GRUPO CENTRO ORO

Venda el oro y plata que no utiliza y obtenga el máximo precio en el centro de Ibi

Máxima amabilidad, confianza y seguridad. Beneficiarse del precio máximo hasta 44 euros

COMPRO ORO Y PLATA

C/ RAMÓN Y CAJAL, 7 - IBI (JUNTO A LA NOTARÍA)
Tel. 96 555 27 33

Petit Coco

MODA INFANTIL DE 0 A 16 AÑOS • PUERICULTURA
ESPECIALISTAS EN LISTAS PARA BEBÉ • MÁS DE 15 AÑOS DE EXPERIENCIA

toda la moda de primavera para tus hijos de 0 a 16 años

PROMOCIÓN:
al comprar un conjunto o vestido, los complementos a mitad de precio (chaqueta o zapatos)

Dr. Marañón, 8 - Tel. 96 655 15 76 - Ibi

La pregunta

LA OPINION DE NUESTROS INTERNAUTAS

¿Ve bien la privatización de Radio Ibi?

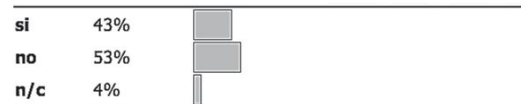
Puedes participar en www.escaparatdigital.com

¿Cree que el PP tienen credibilidad en el caso Bárcenas?

**Mª Isabel Moreno,**
parada**“Ninguna, cada vez dicen una cosa”**

“Ya no tienen ninguna credibilidad por mucho que digan. El presidente del Gobierno tendría que ser claro en sus declaraciones, porque cada vez dice una cosa. Ahora, Bárcenas ha denunciado al PP por despido improcedente y, según dicen, puede que tenga razón. Lo que tiene que devolver son los 38 millones que tiene en el extranjero”.

**Mª Carmen Sempere,**
ama de casa**“Están dejando que pensemos lo que queramos”**

“Ninguna. Ya no saben por dónde salir, ni qué decir. Cada vez está más liso todo y lo están dejando en nuestras manos para que pensemos lo que queramos. Además, ahora con el tema Bárcenas y Urdangarín ya no se habla de otra cosa. La gente quiere transparencia, muera quien muera”.

**Patricia Rico,**
administrativa**“No saben cómo taparlo, pero está muy claro”**

“No. No saben ya cómo taparlo. Es un tema que se les escapa de las manos, aunque yo creo que está muy claro.”

Creo que todo lo que se está denunciando es verdad, pero si lo explican se meten en un compromiso. No sé cómo lo harán”.

**José Luis García,**
seguros**“Toda la clase política tiene poca credibilidad”**

“El PP no la tiene, pero los demás tampoco. Para mí, todos los políticos han perdido la credibilidad”

Yo creo que todos saben bien lo que se hace y el que deja hacer también es culpable”.

MARZO

L	M	M	J	V	S	D
				1	2	3
4	5	6	7	8	9	10
11	12	13	14	15	16	17
18	19	20	21	22	23	24
25	26	27	28	29	30	31



PASÓ EN

**20º Aniversario 1992**

En noviembre aparece el primer número del periódico comarcal “Escaparat” que desde diciembre de 1991 había comenzado como una revista gratuita.

Arxiu Municipal d'Ibi

Así lo veo yo

Una cura de urgencia

J. J. Fernández Cano



La decisión tomada por el Comité Ejecutivo del Partido Popular de Onil, mostrando su rechazo ante ese vergonzoso casi 33% de nuestros diputados en las Cortes Valencianas imputados en casos de corrupción, publicado en un reciente editorial de este periódico, supone, a mi juicio, un ejemplarizante ejercicio de honestidad (que hace saltar en pedazos la malévol idea de que todos los políticos son iguales) en pro de su propio partido y de la política en general, cuya honorabilidad está siendo arrastrada por el fango, sistemáticamente, por muchos de sus altos dirigentes.

Deberían tomar ejemplo los demás partidos e intentar, al menos, barrer cada uno su casa desde los rincones más escondidos. ¡Basta ya de absurdas disciplinas! Porque quienes ven y callan no son inocentes, sino encubridores, y hasta cómplices de los corruptos. Hasta aquí, los partidos, más que de gobernar, se han dedicado a espulgar en los entresijos de sus oponentes para utilizar las guarrerías descubiertas como material de combate político, siguiendo el manido recurso de: «y tú más». Esto ha alcanzado su punto álgido con el escándalo de los detectives de Cataluña, Método 3, donde se ha descubierto una pústula con suficiente pus para casi todos. Un escandaloso asunto en el que, por cierto, se está censurando más a los métodos practicados, por ser bastante sucios, que a los bochornosos asuntos descu-

biertos.

Nuestro país no está para paños calientes, sino para una cura de extrema necesidad, que corte por lo sano, extirpando de nuestra política esa patulea de mafiosos que parece empeñada en demostrar que los españoles somos incapaces de gobernarnos en un régimen democrático.

Las voces del pueblo en las calles están jugando un papel importantísimo, la presión social supone uno de los frenos más eficaces contra los desmanes gubernamentales, pero si nuestros políticos no corrigen su desastroso rumbo y como consecuencia, llega a forzarse una explosión social, los resultados pueden ser impredecibles. Son los propios partidos políticos los que, quizá, estén todavía a tiempo de cambiar la dictatorial y nefasta disciplina de partido que ha venido imperando, por una democracia interna en la que la fuerza radique en los honestos, por pequeños que sean, y los corruptos sean arrojados como ratas muertas, por muy poderosos que crean ser.

Lo dicho supondría el clavo ardiendo al que agarrarnos, pero si el Sistema Judicial continúa impermeabilizando con su tardanza –que da lugar a que muchos casos prescriban– y la intocabilidad de los aforados –teniendo en cuenta el ritmo de casos de corrupción que nos aquejan–, todo esfuerzo por esa regeneración que necesitamos como agua de mayo puede resultar incompleta, baldía.

En clave de humor



Cartas de los lectores

Los escritos dirigidos a esta sección deben llegar mecanografiados con un máximo de 350 palabras. En caso contrario, ESCAPARATE se reserva el derecho a publicarlos, resumirlos o extraerlos. Los escritos aparecerán publicados con la firma del autor, nunca con seudónimo, quien debe hacer constar su nombre y apellidos, domicilio, teléfono y D.N.I. Los escritos pueden enviarse por correo, por fax al número 96 555 35 51, o por correo electrónico a: escapate@escaparatdigital.com

Pocas luces y menos voluntad

A pesar de que nuestra capacidad de asombro parece estar llegando al límite ante el desgobierno que nos está tocando padecer a todos los niveles, todavía nos topamos con casos que nos hacen exclamar aquello de: ¡si no lo veo no lo creo!

Y es justo lo que me ocurrió, cuando telefoneé al retén de guardia de la policía municipal para hacerles saber que el tramo final de la calle Cádiz, en la tercera fase del polígono industrial (camino viejo de Castalla) estaba completamente a oscuras y me respondió una señora, o señorita, que me había equivocado de sitio, que aquello no era un taller de

electricistas, sino el retén municipal. Haciendo oídos sordos al tono sarcástico de su respuesta, le expliqué, de la forma más educada que supe, que los propietarios de las pequeñas industrias de esa zona estábamos muy preocupados por la oleada de atracos que se vienen perpetrando en nuestra comarca, así como que mi advertencia sólo pretendía el fin de averiguar si la falta de alumbrado se debía a una avería en el tendido o un despiste en dar la luz a la hora acostumbrada, al tiempo que le alumbraba la conveniencia, ante esta situación, de que el coche patrulla de la policía se diese alguna vueltecita por la zona en cuestión, con el fin de paliar, siquiera en parte, el riesgo de que los

‘cacos’ aprovecharan tan favorable coyuntura. Me respondió que se tomaría nota.

Dos días después de efectuar yo esta llamada, tuvo lugar en la ya mentada zona, el atraco a mano armada y los encapuchados en la empresa Mariel. Desgraciadamente, mis temores no eran infundados. Y el sentimiento de indefensión e impotencia seguirá acompañándome.

Luisa Rodrigo

En el Casco ponte el casco

Céntrico, todos los servicios al alcance de la mano, paso obligado de actos y fiestas, etc. La cara menos amable del Casco Antiguo de Ibi, lo que vertebra la ciudad, su Asociación de Vecinos está fuera de servicio, la gestión de interés general, consejos, sugerencias, quejas... a los distintos políticos y áreas municipales, anulado el

Editorial

¿Por qué se privatiza ahora Radio Ibi?

Esta semana tuvo lugar la sesión plenaria donde se votaba la privatización de la emisora municipal de Radio Ibi. Mayte Parra y sus nueve concejales aprobaron, sin titubear, iniciar los trámites para convertir la gestión pública de la emisora en privada. Bajo el banal argumento de abaratar costes, la última y oportunista ocurrencia de la alcaldesa de Ibi ha sido empezar a dismantelar la emisora para, finalmente, ponerla en manos de una empresa privada que le baile el agua.

Desde tiempos donde todavía gobernaba el PSOE, Escaparate ya cuestionaba el modelo de financiación de la emisora, recibiendo subvenciones millonarias anuales, además de permitir la contratación de publicidad privada sin coto ni control alguno. Era un pozo sin fondo de dinero público que posicionaba a Radio Ibi con ventaja competitiva frente a otros medios de la comarca, entre los que se incluye este periódico, todo ello aupado y fomentado por el gobierno local de turno.

Pero lo verdaderamente lamentable de este asunto son las formas y el trasfondo que hay detrás del último capricho de la alcaldesa: por un lado es denigrante y ofensivo para los trabajadores de la emisora que tengan que enterarse por terceras personas de que su puesto de trabajo está en juego. Por otro, el fútil argumento de la rentabilidad, cuando hace sólo dos meses, a Parra se le llenaba la boca diciendo que el Ayuntamiento tenía la cuentas saneadas y así justificaba el pago de la paga extra, nómina que su jefe, Rajoy, eliminó por decreto. Sin olvidar el reparto del sueldo de Agüera que fue a parar, sin dilación ni rubor, a manos de cuatro de sus concejales. Todo con la consabida motivación de que los suyos cobraban menos que algunos ediles de la oposición, tomando el pelo a los ciudadanos de Ibi.

Pero el esperpento más clamoroso recayó, una vez más, del lado de su socio Juan Valls. Sus acusaciones por la ausencia de la concejala de ADli, Ana Tello, para responsabilizarla de la más que probable privatización de la emisora, enervó tanto a Nicolás Martínez como a la portavoz del PSOE, Susana Hidalgo. En cuestión de pocos minutos Valls llegó a decir que no sabía nada de la ausencia de la edil independiente, para después argumentar que sí, pero que pensaba que Susana iba a hacer cambiar de opinión a Tello. Ni los payasos de la tele puede hacer reír tanto como este concejal que defendía a capa y espada la radio pública mientras él estuviese de concejal, y ahora deja en manos de la primera edil la trascendental decisión de acabar con una radio que no gusta a sus intereses. Esperemos que los ciudadanos vayan tomando buena nota de esto. Queda cada vez menos para acabar con los abusos de poder de la compañera del imputado Miguel Angel Agüera.

La Foto



El pontet de Castalla, listo para su reapertura

El puente del camino de la Depuradora de Castalla, que quedó destrozado y, por tanto, intransitable, tras la primera gota fría del año, está ya totalmente reconstruido para volver a reabrirse al tráfico en unos días, explicó el concejal de Mantenimiento Urbano y primer teniente de alcalde, Joan Antoni Cerdà (*Compromís per Castalla*). Las obras han costado 58.000 euros, importe del que se han hecho cargo al 50% (29.000 euros cada uno) la Diputación de Alicante y el Ayuntamiento de Castalla.

paraguas de la Asociación, los vecinos de manera individual se encargan de trasladar los asuntos públicos al Ayuntamiento. Esta forma de proceder no es acertada, las cuestiones que prosperan son pocas, si lo consiguen lo hacen estrafalaria y lentamente. Ejemplo:

«En el Casco ponte el casco», fue una iniciativa Municipal que nació en el año 2004 para concienciar a los usuarios de la «Marcha» nocturna que se celebraba en el Casco desde hace años todos los Viernes, Sábados y Domingos. La campaña informativa pretendía «lo imposible», concienciarnos para que el ocio nocturno no alterase la vida de los vecinos. Cafeterías, bares... daban soporte a la «Marcha» actuando como

expendedurías de bebidas y música que se consumía en la calle. La gente no disponía de servicios suficientes, orines, vómitos, basuras... se amontonaban en aceras, portales. Las algaradas prolongadas hasta el amanecer. Conseguíamos dormir gracias al «Valium». La campaña para compatibilizar el ocio duro no prosperó, se trasladó al polígono industrial.

«En el Casco ponte el casco» hoy le viene a propósito. Previene a los vianantes, que el edificio C/Pere Montagur, 16 situado en el Casco Antiguo, abandonado, sin medidas de cautela, puede derrumbarse. Todos: Inspector de Obras Municipal, Arquitectos... coinciden al señalar que los propietarios, sus diferencias «Uno, busca conseguir un solar

para construir, el otro quiere poner fin al exilio, volviendo a su vivienda», no son motivo para dejar que la casa se caiga. Poner en peligro la seguridad ciudadana es ilegal, contradice la normativa que prohíbe mantener desde el año 2005 sin Dirección de Arquitecto, Proyecto Seguridad..., Edificios (comunitarios) mal apuntalados, afectados de humedad, deformables, sin señales normalizadas aviso peligro. Interdicto '98.

Diferentes niveles Admón. Públicas, no consiguen que el Ilustre Colegio de Abogados de Alicante, considere levantar el archivo que pesa sobre nuestra petición a la Dir. Letrada para que informe a la OMIC, motivo para mantener fuera del juzgado nuestra denuncia

Diario de un mequetrefe

Radio Ibi

Vicente J. Sanjuán



Siempre he defendido desde estas columnas de opinión que el gasto público que suponían la radio y televisión municipales eran excesivos y que en tiempos de malandanza económica eran gastos superfluos teniendo que atender gastos de tipo social más perentorios. También creo que si se externalizan o se subarriendan a una empresa externa; el actual equipo que hace Radio Ibi debería tener derechos de tanteo o derechos al último precio. Es decir que, a igualdad de condiciones, a ellos (Damián, Pedro y Lola) se les debiera de dar esta externalización por ser la gente más experimentada a la hora de llevar las riendas de la emisora. Otra cosa es que, por motivos para mí desconocidos, no quieran asumir ese cáliz de responsabilidad empresarial.

Los medios de comunicación son, no lo olvidemos nunca, empresas que buscan un interés y un lucro, como cualquier otro negocio. Y la principal mercancía que venden es la información; pueden soltar bombazos o pildorillas según el objetivo/objeto a informar. Puede ser que algún periodista sea un adalid moral pero normalmente son gente que come y viste a los niños como los demás mortales por lo que el bien de su empresa es su propio bien. Dicho esto, lo mejor es que haya varios medios y que el lector pueda contrastar en ellos opiniones informadas/informaciones aunque lo que suele suceder es que el lector lea el medio que le confirme sus propias convicciones igual que el *madridista* lee el AS o el *culé* lee el Sport. Los medios de comunicación de titularidad pública como Canal 9, Canal Sur, Radio Ibi o Telemadrid son una muleta que usa el político de turno en el poder para colar a la sociedad su mercancía ideológica o su visión interesada de la realidad. Todos tiene su amo político y todos utilizan dinero público que se podía emplear en mejores medidas como mantenimiento de infraestructuras o ayudas sociales. De ahí que Canal 9, que le ha bailado históricamente el agua al PP valenciano, no despierte excesivas simpatías entre la clase trabajadora por su reciente ERE.

Radio Ibi es un ejemplo de medio de comunicación local claramente deficitario y sostenedor de las bondades gestoras de la Sra. Parra o del alcalde de turno en el pasado; también es un medio local que cuenta lo que pasa en Ibi y en él las asociaciones o los grupos políticos pueden hablar de sus propuestas.

Lo que pasó en el Pleno del pasado martes con la no presencia de Ana Tello (trabajadora de una radio que es competencia de Radio Ibi y concejal de Ibi) y la 'sorprendida' reacción de Juan Valls (Presidente del Consejo de Administración de Radio Ibi y mamporrero oficioso de la Sra. Parra) ante la decisión de extinguir la sociedad municipal, es la escenificación de la desaparición de una radio municipal tal y como hasta ahora la conocíamos; seguramente más barata pero; tal vez, más sectaria o más entretenida o ambas cosas a la vez.

Ya hay dos empresas a la espera de la oferta pública: los hiperactivos hermanos Asensi y Radio la Fresca donde trabaja nuestra concejala Ana Tello; esperemos que haya más y que se les dé la oportunidad a los actuales trabajadores de que puedan poner su oferta encima de la mesa y la puedan seguir gestionando; eso sí, sin la red que suponía la aportación municipal siempre dispuesta a sufragar el déficit estructural.



P.d: «¿Que querían? ¿Jubilarse en la radio?», dicen que afirmó el incombustible concejal Juanjo Santoyo (responsable municipal de Radio Ibi) cuando le preguntaron por la situación de los actuales trabajadores de Radio Ibi. Me imagino que querrán lo mismo que él o que su padre: jubilarse chupando de la teta dando los menos palos al agua posibles; y es que pasearse notificando por las calles ibenses con este frío es inhumano.

(pagada en metálico) contra las empresas constructoras que ejecutaron: el Interdicto '98, Reche y Jimeno '05 impidiendo conocer las aseguradoras que deben responder por los desperfectos ocasionados en nuestra vivienda. Periciales, Médicos, Arquitectos... Los

hechos son ciertos, estrafalarios, cómo ocurren es verdadero, tan bien es verdad que podemos (...), pero los obstáculos denunciados impiden encontrar «Un sitio para cada cosa y cada cosa en su sitio».

José Montelegriño Santana

ESCAPARATE

www.escaparatdigital.com
info@escaparatdigital.com

ESCAPARATE no se hace responsable de la opinión de sus colaboradores en los artículos publicados, ni se identifica necesariamente con el contenido de los mismos.

Por motivos de espacio, ESCAPARATE se reserva el derecho de publicar cualquier artículo, carta o sección.

Edita: **Àrea oberta**
comunicación

Redacción y administración:

Avda. Juan Carlos I, 63

Entresuelo - Local 5

03440 IBI (Alicante)

Tels. 96 655 20 38

Móvil: 616 206 625

Director: **José Manuel Solano Andreu**

Redacción: **Pilar Luz**

César Manuel Romero

Deportes: **César Manuel Romero**

Director Comercial: **Francisco José Abarca Cruz**

Administración: **José Miguel García**

Diseño y maquetación: **AREA OBERTA, s.l.**

Colaboradores deportivos:
Ibi: Paco López, Vicente Vicedo (Rayo Ibense), Quintanilla (Peña Madridista), Pina y Calero (UD Ibense), Fernado Sanchis (Ibi FS)

Castalla: José Payá

Onil: Nacho Sempere

Biar: José Ignacio Satorres

Tibi: Eladio Cremades

Opinión: José L. Fernández, Juan J. Fernández, Vicente Sanjuán
Ilustraciones: Javier Campoy, Vicente Blanes

Fotografía-colaboraciones: Verdú Fotógrafo, Manuel Iváñez, Fotos Juan, Raúl Fuster, Paco Crespo, Josefina Molina, ASA3, Fotos Durá, Fotos Lledó, Salu Ribera, Pardines, Ángel Casarejos

Fotografía: **AREA OBERTA, s.l.**
José María Gómez

Imprime: Servicios de Impresión de Levante, S.A.
Depósito legal: A -1.092 - 1991
ISSN: 1131-7752

Reservados todos los derechos.
Este periódico no puede ser reproducido, ni en todo ni en parte, por medio alguno cualquiera que sea su naturaleza y técnica, ni puede ser transmitido por ningún sistema de comunicación, ni sus contenidos radiados o emitidos por emisoras de radio o televisión, aún citando la fuente de procedencia, sin permiso previo, expreso y documentado del editor propietario de la publicación.

Comarca

Ibi / Tibi / Biar
Onil / Castalla

Compromís per Onil pide que los políticos imputados por corrupción sean declarados personas *non gratas* en la villa

El Ayuntamiento de Castalla y Cáritas llegan a un acuerdo con *Consum* para aprovisionar el Banco de Alimentos

El PP aprueba privatizar Radio Ibi con el voto de calidad de la alcaldesa

Ante la ausencia de la concejal de ADli por incompatibilidad, la oposición recrimina al CDL que no haya frenado la propuesta antes de llegar al Pleno, como miembro del gobierno local

Pilar Luz. IBI

El Grupo *Popular* ha logrado sacar adelante su moción para privatizar la emisora municipal, gracias al voto de calidad de la alcaldesa.

Esta vez, la oposición del CDL a esta medida no sirvió de nada ya que la concejal de ADli Ana Tello no asistió al Pleno del martes 26 de febrero, alegando motivos de incompatibilidad.

Sin embargo, los portavoces de PSOE, ADli y EU recriminaron duramente al concejal centrista que, como miembro del equipo de gobierno, no hubiese frenado esta propuesta antes de llegar al Pleno, condicionando incluso su voto favorable a los presupuestos si hubiese sido necesario. Asimismo, le reprocharon que siguiera manteniendo su cargo como presidente del consejo de administración de Radio Ibi, "si a mi me tocan a los trabajadores de mi área, renuncio inmediatamente de mis delegaciones", le espetó el portavoz de ADli, Nicolás Martínez.

Al principio, Juan Valls se defendió alegando que desconocía la decisión de la edil de ADli de no acudir al Pleno; un argumento que le desmontó rápidamente la portavoz socialista, Susana Hidalgo, recordándole una conversación mantenida días atrás en su despacho.

Valls quiso dejar claro durante el Pleno su rotunda negativa a la privatización de Radio Ibi y quiso que los grupos de la oposición no le echaran la culpa; sin embargo, su abstención en la comisión de Cultura donde, previamente, se había tratado el asunto, deja la duda de cuál habría sido su postura en el caso de que Ana Tello hubiese asistido al Pleno.



Los concejales del PP votando a favor de la privatización de la emisora municipal Radio Ibi

Los que sí sabían que no acudiría la concejal de ADli eran los *populares*, que aguantaron pacientemente el chaparrón de críticas sabiéndose vencedores. De lo contrario, hubiese sido impensable. Así y todo, la alcaldesa, para quedar bien ante la sala (ese día, con bastante presencia de público) llegó a decir que se habían arriesgado presentando la moción, "la hemos traído sin saber si la vamos a ganar pero estamos convencidos de nuestra propuesta".

EU pide un referéndum

Valls pidió que la moción para privatizar Radio Ibi se dejara sobre la mesa y se convocara la junta de accionistas y el consejo de administración y el portavoz de EU, Santiago García, propuso la convocatoria de un referéndum para conocer la opinión de los ciudadanos. Ambas solicitudes fueron rechazadas por el PP.

La privatización de la emisora pública ocupó dos horas y media de debate plenario, lo que obligó

a trasladar el resto de puntos del orden del día a otra convocatoria ya que la sesión finalizó pasadas las cuatro de la tarde.

Primero se debatió la moción del PSOE para mantener la gestión directa del servicio. La ponente Susana Hidalgo defendió el servicio público como garantía de pluralidad y calidad y criticó al PP por haberse reunido ya con dos posibles concesionarios (los hermanos Asensi y La Fresca FM) sin, ni siquiera, haber concluido el trámite de la desmantelación de la S.L.

Por su parte, Nicolás Martínez puso en duda el argumento del coste económico recordando que con mayoría absoluta en la pasada legislatura los *populares*, no solo no adoptaron esta medida sino que, "al contrario, contrataron a Paco Navarro", indicó.

El portavoz de EU, Santiago García, agregó que la partida económica de la radio para 2013 es de 105.000 euros, un 0,6 por ciento del presupuesto municipal, "y esto es lo que se quieren

ahorrar". García acusó al PP de actuar con "soberbia" y de no haber incluido esta propuesta en su programa electoral "porque sabían que les quitaría votos".

Según el concejal de Medios de Comunicación, Juanjo Santoyo, el desembolso que supone la emisora es "muy elevado" y defendió el modelo de concesión porque se garantiza una parte de la programación pública. El PP propone elaborar un pliego de condiciones para conceder el servicio a una empresa privada por 40.000 euros anuales.

Por último, la portavoz *popular*, Amparo Pina, apuntilló que "las empresas públicas no pueden ser ruinosas".

Sin embargo, el PP no aportó ningún dato sobre el coste económico que supondrá el despido de los actuales trabajadores, pese a que lo reclamó la oposición.



Vea los vídeos de esta noticia en

www.escapatedigital.com

Qué dicen los internautas...
sobre la privatización de Radio Ibi

tongo: yo hubiera puesto este titular EL PP/CDL aprueba la privatización de Radio IBI "UN PASO HACIA ATRAS EN DEMOCRACIA" tot estaba pastat

ruina de gobierno pp/cdl: Ruinosa es su gestión ¿cuánto dinero nos han costado los paneles que anuncian un museo que no existe?

Uno cansado de tanto mamoneo: El pueblo de Ibi ha solicitado que continúe el modelo actual de Radio Ibi con sus locutores. El equipo de gobierno, en resumen, responde: "Nos pasamos por el forro lo que digáis o penséis, vamos a hacer lo que nos dé la gana, porque además ya estaba todo pactado. Aquí mando yo..."

Increible: ¿El Sr Santoyo toma por imbéciles a los ciudadanos de Ibi?

Salvador: queridos peperos y señora maite parra, acaban de perder las próximas elecciones en Ibi, muchas gracias, a ver incluso si se puede acelerar el proceso y se van a sus puñeteras casas ya de una vez.

Voymeexilio: Que un personaje de sainete como JUANIN COTORRA al que quienes le conocemos le consideramos un PAYASO, con una representación tan nimia sea quien decida temas tan serios, como la libertad de información de un Pueblo, es que algo está fallando en este sistema. Debería ser obligatorio para ser candidato pasar un test de inteligencia.

Jordi: ¿Alguien se ha dado cuenta de que Juan Valls ha votado en contra de la privatización y que la que lo ha permitido ha sido Ana Tello?...

Hugo: Jordi, ¿si hubiera votado Ana Tello qué hubiera votado Juan Valls? Me juego el pescuezo a que o se hubiera abstenido o se hubiera quedado en su casa con gripe.

Más comentarios en nuestra web:
www.escapatedigital.com

Casal de l'Or

COMPRA DE

ORO y PLATA

MÁXIMA AMABILIDAD Y DISCRECIÓN

PAGAMOS EL MÁXIMO PRECIO

42€

HASTA 100g

EN SEGUN JORNADA Y COTIZACIÓN DIARIO BOLSA DE ORO

9 d'Octubre, 1 - Ibi
(Frente Supermercado Día)
tel. 96 633 49 38

El vehículo del Soporte Vital Básico sólo funcionará en Ibi 12 horas, desde las 20 a las 8 horas

La Generalitat deja a Ibi sin servicio de 24 horas de ambulancia

El Ayuntamiento convoca un pleno extraordinario para exigir a la Consell su mantenimiento

Pilar Luz. IBI

La Generalitat ha decidido reducir de 24 a 12 horas el servicio de ambulancia que presta la Unidad de Soporte Vital Básico (SVB) en Ibi.

A partir del viernes 1 de marzo, la ambulancia dejará de prestar servicio en horario de 8 a 20 horas, franja horaria de mayor incidencia de accidentes, según fuentes cercanas. La ambulancia sólo prestará servicio desde Ibi en horario de noche.

Por la mañana, el servicio se prestará desde Onil, abarcando además a las poblaciones de Bañeres, Castalla, Ibi y Biar.

A partir de ahora, el tiempo de respuesta estimado para cubrir una urgencia en Ibi será de 20 minutos. Además, en el caso de que este vehículo estuviera atendiendo una urgencia, habría que esperar la llegada de otra ambulancia desde Alcoy, donde se mantiene el servicio 24 horas, o bien, desde Muro.

La respuesta política a este recorte sanitario no se ha hecho esperar. Desde el PP consideran que Ibi es el único municipio perjudicado con la medida, teniendo en cuenta que la localidad no es comparable a la de Onil, puesto que la demanda de uso es proporcional a la densi-



La ambulancia del Soporte Vital Básico a partir de ahora sólo entrará en servicio a partir de las 20 horas

dad de población, número de empresas y extensión del polígono industrial.

Por su parte, desde el PSOE se denuncia que la reducción en el servicio de asistencia responde a la política de recortes emprendida por la Conselleria de Sanidad. La portavoz, Susana Hidalgo, explica que "hace unos días nos llegó la noticia que la población de Onil podía sufrir recortes en el Servicio Vital Básico. Al parecer el alcalde de esta población vecina ha defendido los intereses de su municipio. El resultado es que

desde Conselleria se ha decidido que sea Ibi quien sufra la merma en este servicio".

Según Hidalgo, "la alcaldesa y presidenta del Consejo de Salud del Área 15 llega tarde una vez más. Nuestra alcaldesa está totalmente ocupada en otros asuntos, como defenderse de todos los escándalos de presunta corrupción que le salpican".

Pleno extraordinario

La alcaldesa ha convocado para el viernes 1 de marzo, a las 12 horas, un Pleno extraor-

dinario con un único punto en el orden del día: una moción para expresar el total desacuerdo a la reducción de 24 a 12 horas del servicio prestado por la Unidad de Soporte Vital Básico en el municipio de Ibi e instar a la Generalitat y a la conselleria de Sanidad, al mantenimiento de este servicio las 24 horas del día en la localidad de Ibi y seguir así prestando este servicio en la Comarca de la Foia desde nuestra localidad.

El PSOE, por su parte, afirma que tomará medidas para revertir esta situación.

El PP plantea también privatizar Promoibi porque "una empresa pública no puede tener pérdidas"

Promoibi, que gestiona el Teatro Río, cuenta con un presupuesto de 721.000 euros para 2013

P.L. IBI

Con un presupuesto municipal de 721.386 euros para 2013, la empresa pública de promoción económica, Promoibi, será el siguiente objetivo del PP para que pase a gestión privada.

Así lo adelantaba la portavoz popular, Amparo Pina, en unas

declaraciones a Radio Ibi.

Pina explicaba que no se ha actuado en Promoibi, al igual que se ha hecho en la emisora municipal, "porque tenemos operaciones pendientes y hay que finiquitarlas", en alusión a la operación de venta de suelo en el polígono NPI-7 para Smurfit Kappa. Sin embargo, añadía,

"todo se andará". Según la portavoz del PP, "una empresa de capital público no puede tener pérdidas. Las empresas son para dar rendimiento no para que cuesten dinero".

En cambio, opinaba la edil que "lo único que puede ser deficitario es la cultura". Promoibi, que gestiona el Teatro

Río, recibirá una subvención municipal para este año de 545.376 euros, según el presupuesto aprobado por el Ayuntamiento. El 80 por ciento de esta cantidad va directamente a sufragar los gastos que genera el teatro. La oposición lleva tiempo reclamando una optimización del gasto en el teatro.

Qué dicen los internautas...

sobre la VISA de Agüera y Parra

Pa cagarse: El pp que ha encubierto un delito, también está cometiendo un delito. Y se ríe en nuestra cara al enseñar las pruebas ahora que ha prescrito. Qué agustico estará el Agüera en su apartamento, con sus ordenadores y demás riéndose en nuestra jeta. Y lo que parece que no se da cuenta la gente es que ese dinero es del pueblo.

Juan Antonio: Me pregunto si hemos llegado a tal grado de embrutecimiento y estupidez, como para ser incapaces de criticar la opción política que hemos votado, aun viendo delante de nuestras narices que nos está robando. Me voy a contestar, efectivamente creo que somos estúpidos.

magenta: Que tierno el gesto mafioso de los concejales del PP: Retrasan la entrega de las facturas hasta que prescribe el delito. De paso se declaran cómplices del robo de dinero público por parte de Agüera. A ver si abren los ojos los votantes de buena fe.

Ibense realista: Lo que ocurre en n/ pueblo, POLITICA FICCION, hace años que se están demandando los datos, gastos de la tarjeta VISA, de n/ mandatarios y se entregan 1 SOLO, y porque ha prescrito, por lo que el siguiente (MAYTE), acordémonos, se entregarán con las mismas condiciones.

Vicente j. Sanjuán: Nos gobiernan una alimaña y un tarugo vanidoso. RIP.

Pepito: ¿Por qué prescriben los delitos? No lo entiendo. Pero vamos a ser cándidos y pensar que el material simplemente "se le ha olvidado entregarlo a Agüera". Seguro que Mayte Parra, ante la tremenda evidencia habrá reclamado la devolución de tal material. ¿O no?

Ella est: Asco, indignación, vergüenza ajena. El Agüera nos roba a TOD000S, se paga sus caprichitos con el beneplácito de la alcaldesa, y con los compañeros del PP. Antes a los ladrones se les cortaba la mano. ¿Cuántos mancos quedarían? Ufff.

Más comentarios en nuestra web: www.escapatedigital.com

Miro Mar
FLORISTERIA
C/ Salvador, 9
Tel. 96 655 19 96 • IBI

CASTELLÓ, S.L.
CARPINTERIA DE ALUMINIO Y P.V.C.
AVDA. AZORIN, 23 - IBI
TELÉFONO Y FAX: 966 551 738

TINTORERIA DOMINGO
LIMPIEZA EN SECO
LAVANDERÍA
SERVICIO A DOMICILIO
ESPECIALISTA EN LIMPIEZA DE PIEL Y ALFOMBRAS
C/. Murillo, 19 - Tel. 96 655 05 41 - IBI

Restaurante
"El Picaor"
Especialidades en:
• Jamón de Jabugo • Lomo Ibérico
• Mariscos y Pescados Frescos
• Arroz a Banda • Habichuelas con Perdiz
Ctra. Ibi-Castalla Km. 1 • IBI
Tel.: 96 555 35 43

TALLER DE
FLASH
DE MANO
PRÓXIMO
23 DE MARZO
¡Plazas Limitadas!
Síguenos en...
[p](#) [v](#) [t](#) [y](#) [f](#)
www.escueladefotografos.com

Organizado por la Escuela de Hostelería de Castellón y celebrado en Culla, en el Alto Maestrazgo

Una ibense gana el tercer premio en la IX Muestra de Trufa Negra

Pilar Toledo obtuvo el reconocimiento por su plato 'Huevos de corral con trufa'

Pilar Luz. IBI

El jurado de la IX Muestra de Trufa Negra valoró en la receta elaborada por la estudiante ibense Pilar Toledo la sencillez de un plato donde la combinación de sabores para la trufa "era perfecta".

Esta calificación le valió el tercer premio en el VIII concurso gastronómico de *Els Ports-Maestrat*, celebrado el 3 de febrero en la localidad castellonense de Culla, donde participaron los alumnos de la Escuela de Hostelería Costa Azahar de Castellón, donde estudia Pilar Toledo.

La joven ibense de 19 años confeccionó un plato a base de cebolla caramelizada, huevo *poché* (pasado por agua dentro de papel transparente), láminas de trufa y condimentado con sal maldon y costrones de pan, al que denominó 'Huevos de corral con trufa'.

Pilar Toledo elaboró esta receta dentro de una práctica habitual de la escuela, según nos cuenta, y resultó ser uno de los



Pilar Toledo durante la elaboración de la receta premiada. Arriba, a la izquierda, el plato terminado

cinco seleccionados por los profesores para participar en el concurso, del que salió premiada.

Para la joven restauradora fue una gran satisfacción porque estar entre fogones es lo que más le gusta. Pilar Toledo se gra-

dúa este mes, tras dos años de estudios, y ahora le esperan las prácticas en un hotel de Benidorm. No quiere aventurar el futuro pero tiene claro que será buscando trabajo como cocinera.

Conocimientos no le faltan ya

que posee, además, la titulación de pastelera, tras dos años de estudios en Alicante y otro premio en su haber: el que consiguió junto a siete compañeros de clase en un concurso de aperitivos, celebrado en Valencia.

La Dulzura intensifica la campaña para mantener limpio el barrio

Edita 1.500 folletos que repartirá entre los vecinos

P.L. IBI

Dentro de la campaña 'La Dulzura es tu barrio, cuídalo', la asociación de vecinos ha elaborado ahora 1.500 folletos, que repartirá entre todos los vecinos.

Los citados folletos recogen una serie de consejos para mantener limpio el barrio, extraídos de las ordenanzas municipales, como explica el presidente Luis Villar, cuyo objetivo es recordar las pautas mínimas de convivencia, respeto y solidaridad vecinal.

En los mensajes se hace hin-

capié sobre la necesidad de cuidar las calles, los parques y los espacios públicos para que sean "seguros, cómodos y limpios" y usar contenedores y papeleras. Otro reto importante es concienciar sobre la recogida de excrementos de animales. La asociación ha colocado carteles informativos y ha realizado una jornada en el colegio Felicidad Bernabeu, donde los alumnos participaron dando sus opiniones. Tras su éxito, ahora se realizará en el colegio Salesiano y entre los padres de la guardería.

La FAVI pide reuniones periódicas para acercar los barrios al Ayuntamiento

P.L. IBI

La Federación de Asociaciones de Vecinos de Ibi quiere establecer un calendario de reuniones con los representantes municipales para trasladarles las necesidades que tienen los barrios. Esta es una de las conclusiones a las que han llegado los vecinos tras el encuentro que tuvieron el 6 de febrero con las concejales de Urbanismo y Servicios Públicos.

En esa reunión, solicitaron información sobre la situación en la que se encuentran proyectos y obras como la fábrica

Pilen, el estadio Climent, la urbanización del Puente Picó, la Casa de los Reyes Magos, el monumento y el Museo del Juguete. Las ediles ofrecieron una completa información, según fuentes de la FAVI, que ahora trasladarán a los vecinos.

Ésta es la dinámica que persigue la Federación y que desea implantar para este año, con un mínimo de tres reuniones periódicas.

Asimismo, indican que estarán "a la expectativa para que aquellas demandas, anomalías y defectos que observemos y que demandamos, se cumplan".

BREVES

ADIBI organiza la IV Marcha Solidaria por las enfermedades raras

La Asociación de Discapacitados de Ibi celebrará el domingo 3 de marzo el Día Mundial de las Enfermedades Raras con la IV Marcha Solidaria, que este año lleva por lema: Con tu presencia, nos haces visibles.

La marcha saldrá a las 11 horas desde la puerta del Ayuntamiento, recorriendo varias calles del casco urbano, para finalizar en la plaza Reyes Magos.

Contará con la colaboración del grupo de batukada *TrencaToms*, Club de Atletismo Teixereta, Danza Fusion y AMSonido, y la asociación anima a todos los ciudadanos a sumarse a esta iniciativa "para que las personas que padecen una enfermedad rara no sean invisibles para la sociedad". Por cada inscripción a la marcha, se realizará una donación simbólica de 1 euro. El dinero recaudado irá destinado a ayudar a los afectados por una enfermedad rara y sus familias.

Festival solidario

Por la tarde, se celebrará el III Festival de Baile, a cargo de la academia de Pastora Sánchez. Más de 135 alumnos participarán en este festival, con bailes de flamenco, español y clásico, cuya recaudación se destinará íntegramente a ADIBI. El festival se celebra en el Teatro Río a las 18 horas.

Manos Unidas organiza la Cena del Hambre

El colectivo local de Manos Unidas organiza la Cena del Hambre, el viernes 1 de marzo, en el Patronato Joaquín Vilanova, a las 21 horas. El dinero se destinará a la construcción de un hogar para huérfanos en Zimbabue-África Austral.

LAVADERO KM.0

• LAVADO DE MOTOR
• LIMPIEZA DE TAPICERÍA
• LIMPIEZA DE VEHÍCULOS
• ACCESORIOS EN GENERAL
• CAMBIO DE ACEITE Y FILTROS
• RECOGIDA Y ENTREGA A DOMICILIO
• REPARACIÓN DE TAPICERÍA EN COCHES Y MUEBLES

CAMBIO DE ACEITE Y FILTRO 50€

Rafael Alberti, 5 • Ibi • Tel. 96 638 18 58 • Móvil: 617 146 337

DESAYUNOS, MERIENDAS y COPAS

TERRAZA TODO EL AÑO

PIPPER

Joan Fuster, 17 - Ibi (junto al nuevo Centro de Salud)

ELS MOLINS

Salones Tuareg

Carrer Les Eres, 75 • IBI • Tel. 647 697 329

Ven a celebrar con nosotros el Día del Padre

Desayunos y cenas • Todo tipo de celebraciones

La empresa Coloma y Pastor despide a 30 trabajadores y se queda al borde del cierre definitivo

Mantiene todavía a cinco empleados a media jornada, para liquidar el stock existente

Pilar Luz. IBI

La juguetera Coloma y Pastor ha realizado un ERE de extinción de contratos que ha provocado el despido de 30 trabajadores, prácticamente la totalidad de la plantilla, situando al borde del cierre definitivo a la juguetera. Sólo cinco empleados continúan en la fábrica, con contratos a media jornada, para intentar servir los pedidos pendientes y liquidar el stock existente "con el que obtener algunos ingresos", según el responsable de Industria de CCOO, Rafael López.

El sindicato está disconforme con este Expediente y ya lo ha denunciado, solicitando la intervención de la Inspección de Trabajo. Además, señala que la empresa está valorando acogerse al concurso de acreedores.

Se trata del quinto Expediente de Regulación de Empleo que realiza la empresa. El anterior tuvo lugar en julio del pasado año y afectó a 21 trabajadores.

Pese a que la actual situación de la empresa está ahora en manos judiciales, desde el sindicato se señala que es difícil su continuidad.

Coloma y Pastor S.A. lleva dedicada a la producción de juguetes desde su fundación, en 1949. Inició su andadura fabricando triciclos y más adelante fue ampliando su catálogo con bicicletas, go-kart, patinetes, motos a pedales, coches y sillas de muñecas. A principios de la década de los 90 incorporó una nueva línea de imitación y hogar basada en cocinas, supermercados y carritos de limpieza, que contó con gran aceptación.



Instalaciones de la empresa Coloma y Pastor

La situación de la juguetera arrastra a Barval al cese de su actividad

El grupo de exportación echa el cierre tras 48 años en activo

P.L. IBI

El grupo de exportación Barval echó el cierre definitivo el jueves 28 de febrero, después de 48 años de actividad al servicio de empresas jugueteras de la localidad.

La prácticamente desaparecida Coloma y Pastor ha provocado que las dos únicas empresas para las que trabaja ahora Barval hayan decidido salirse del grupo, dejando a su plantilla sin actividad laboral.

El grupo Barval fue creado en 1965 para facilitar a las empre-

sas el acceso a los mercados internacionales, llegando a convertirse en uno de los más importantes del sector.

El grupo llegó a estar formado por seis empresas: Climent Hermanos, Mecánica Ibense, Juguetes Peri, Gonher, Moltó y Coloma y Pastor. Las tres primeras desaparecieron hace años y, ahora, la inactividad de Coloma y Pastor "ha sido la puntilla", señalan fuentes cercanas.

Ahora, Gonher y Moltó descartan seguir manteniendo el gasto económico del grupo y han decidido su cierre.



Sede del grupo Barval

TRABAJO

Aumenta la demanda de información en el Centro Juvenil

De la memoria del Centro de Información Juvenil se extrae que el pasado año se realizaron 1.335 consultas personalizadas y sus instalaciones contaron una afluencia diaria de unos 50 usuarios, además de las actividades esporádicas que se organizan.

Las consultas más demandadas fueron las relativas a cursos, actividades, talleres y concursos.

Sin embargo, la actual situación económica provocó un aumento de las consultas sobre trabajo, a la vez que se solicitó la ayuda y el asesoramiento para la elaboración de los currículums vitae.

También las consultas sobre Europa subieron considerablemente, tanto para trabajar como para estudiar. La formación es otra de las áreas donde más demanda se ha registrado, por la necesidad de formarse para tener más y mejores salidas laborales. Elabora una guía semanal o quincenal de actividades, que está presente en internet a través del blog www.ibijuventud.wordpress.com

Terol sufre más de una decena de robos en el último mes y los vecinos están atemorizados

En una de las casas asaltadas los delincuentes se explayaron en comer, beber whisky y ginebra y hasta enchufar el televisor. Las víctimas son vigiladas a priori por los cacos y la mayoría de los robos son perpetrados entre semana

A. Quevedo. IBI

Ni una ni dos ni tres... hasta una decena de casas han sido asaltadas durante el último mes. Los vecinos de Terol, urbanización perteneciente al término de Tibi, se sienten "inseguros" y más que "hartos" por la "dejadez" de seguridad en la zona, dicen.

Joyas, ordenadores, herramientas, vídeos, televisores, dinero en metálico, cajas fuertes reventadas y hasta los aparatos de energía alternativa se han llevado los ladrones de más de una decena de casas de Terol. En uno de esos asaltos, los delincuentes tuvieron tiempo de abrir la nevera y ponerse a comer, incluso beber whisky y ginebra y hasta de enchufar el televisor, según han explicado fuentes cercanas a la investigación. Este hecho hace dirigir las pesquisas a la Guardia Civil de que los ladrones hacen una vigilancia previa de sus víctimas antes de entrar a robar en una vivienda para percatarse de que no van a ser sorprendidos. Además, en

otro caso concreto los propietarios estuvieron fuera de su casa durante una sola tarde y fue cuando entraron a robarles.

Fuentes cercanas a la investigación consultadas por *Escapate* señalan que no se trata de grupos organizados sino que son delincuentes comunes que aprovechan la falta de iluminación de la urbanización y la no residencia habitual de los dueños para asaltar los hogares. Por eso, la mayoría de robos se llevan a cabo entre semana. Tampoco se descarta que se trate de las mismas personas ya que el *modus operandi* utilizado es similar en todos los robos cometidos. Hasta el cierre de esta edición aún no se había llevado a cabo ninguna detención relacionada con dichos robos.

Casas en venta

Demasiados son ya los vecinos que han decidido colgar el cartel de 'Se vende' en sus casas. Sienten temor de estar en sus propios hogares y de poseer cosas de valor, fáciles de vender en el mercado negro, y ser vícti-



Destrozos en una vivienda que fue asaltada en Tibi

mas de los cada vez más comunes de 'lo ajeno'.

Además, muchos de los residentes son personas mayores, indefensas por lo que desde la Comunidad de vecinos de Terol "temen que estos hechos puedan terminar en alguna ocasión en tragedia", apuntan.

Falta de efectivos

A pesar de que la Comandancia de Alicante ha reforzado la vigilancia en la zona con varias unidades especiales de GRS (Grupo Rural de Seguridad) y la

USECIC (Unidades de Seguridad Ciudadana de respuesta rápida), la Policía Local de Tibi considera que la delincuencia "se ha disparado" mientras "se sigue recorriendo en seguridad". Lamentan que se está ahorrando en servicios ciudadanos prioritarios, pero "no en sueldos y personal político".

En enero, la Policía Local detuvo a cuatro personas, de nacionalidad rumana, implicadas en un robo perpetrado en el casco urbano. Ese mismo día quedaron en libertad.

Escritos de queja al Síndic y a la Generalitat

La Comunidad de Vecinos de la Urbanización de Terol ha remitido al Síndic de Greuges un escrito en el que hacen referencia a toda la problemática de Terol para que, en la medida de lo posible, "pueda ayudarnos porque ya no sabemos que hacer y cada vez va a más", explica Jorge Valdés, presidente de la Comunidad. Además, también se ha enviado otro escrito a la conselleria de Urbanismo para que esta se haga cargo de la gestión de la urbanización porque, según Valdés, "el Ayuntamiento de Tibi no está capacitado, no tiene medios ni ganas tampoco en solucionar todos los problemas".

La Policía ha pedido a los vecinos que ante cualquier vehículo sospechoso (preferiblemente furgonetas), apunten la matrícula y lo comuniquen al retén.

Aparece otro vehículo quemado en los Reyes Magos, y ya van seis, y hallan varias cerillas debajo del coche siniestrado

P.L. IBI

La madrugada del viernes 22 de febrero saltó de nuevo la alarma entre los vecinos de la calle 9 de Octubre al producirse otro intento de incendio en un vehículo estacionado.

Con éste, ya son seis los siniestros de este tipo que han ocurrido en el barrio de Reyes Magos desde el pasado año; bien en esta calle o en el descampado de Médico J. Cremades. En tres ocasiones los coches acabaron calcinados.

La versión policial, hasta el momento, apunta a cortocircuitos como los causantes del fuego;

sin embargo, en este último incidente se encontraron cerillas en los bajos del coche.

La Guardia Civil ha abierto una investigación para esclarecer los hechos, pero entre el vecindario existe temor por estos sucesos, que, casualmente, se han producido siempre durante la madrugada de un jueves a un viernes.

El último tuvo lugar el 5 de octubre del pasado año y fue el más grave.

Dos coches estacionados en el citado descampado de la calle Médico J. Cremades comenzaron a arder y fue necesaria la intervención de los bomberos. Según

explicaron fuentes de la investigación en su momento, uno de los coches comenzó a quemarse a causa de un cortocircuito, afectando las llamas al vehículo que estaba al lado.

Sin embargo, los vecinos de la zona comenzaron a sospechar que pudiera tratarse de un siniestro intencionado ya que, durante el pasado año, se habían registrado, en ese mismo descampado, tres coches incendiados y dos intentos.

Ahora, las alarmas han vuelto a encenderse y la aparición de las cerillas en el suelo, debajo del vehículo, hace más plausible la versión de los vecinos.



En los bajos del vehículos aparecieron varias cerillas

TODO PARA LA HOSTELERÍA
Bebida, Alimentación...
Especialidad en lotes para empresas
Venta al público

Sandibi
Distribuciones

Pol. Ind. L'Alfàs III • C/. León, 12 • Ibi
Tel. 619 411 831 • E-mail: info@sandibi.com

VMRadio
88.0 fm www.vmradio.com

HISPANITAS GEOX 24 HRS Fluchos Clarks

Cristi
REBAJAS REBAJAS

www.calzadoscristi.es

Ejuster
Fotógrafo

Vicente Aleixandre, 4 • IBI
(Rotonda Estadio Clement)

Tel. 96 555 20 70 - 630 26 25 83
www.ejuster.com

Roban bicicletas profesionales en trasteros de garajes, la última valorada en unos 4.600 euros

En apenas dos meses ya se han sustraído cinco bicis profesionales. En dos de los trasteros han aparecido huellas similares

A. Quevedo. IBI

Los ladrones no actúan a la ligera y menos los que roban objetos de gran valor económico. Desde finales de diciembre se han sustraído cinco bicicletas profesionales en trasteros de garajes de Ibi, una de ellas valorada en más de 4.600 euros.

Actúan rápido y, según fuentes policiales, ya han vigilado exhaustivamente los movimientos de sus dueños. Fuerzan las rejillas de ventilación de los trasteros con la única intención de ver si en el interior está su botín. Un *modus operandi* empleado en, al menos, dos robos similares ocurridos el 27 de diciembre del pasado año y

En 2010 ya se detuvo en Ibi a 4 jóvenes por robar ciclomotores, desguazarlos y vender las piezas

el 23 de febrero, hace apenas unos días. En ambos casos, el trastero contiguo al asaltado también estaba forzado, solo robaron las bicicletas (había zapatillas, gafas y casco de ciclismo y no se lo llevaron) y la puerta fue abierta tras propinar una patada (huellas marcadas en la puerta similares, como se puede apreciar en la fotografía).

Fuentes policiales consultadas por *Escaparate* no descartan que pueda tratarse de grupos específicos en este tipo de robos y que las desmontan para vender las piezas en el mercado negro (como ya ha ocurrido en otras ocasiones con motocicletas: en abril de 2010 se detuvo a 4 jóvenes en Ibi por robar ciclomotores, desguazarlos y vender las piezas). Sin embargo, algunas víctimas sospechan que pueda tratarse de delinquentes no profesionales que venden las bicicletas (completas) por precios irrisorios.

Una bici única

En España habrá unas 15 similares. Se trata de una bicicleta de carretera, montada por piezas, con cambios electrónicos



Izquierda, rejilla forzada del trastero donde estaba una de las bicis robadas. A la derecha, huella de la patada

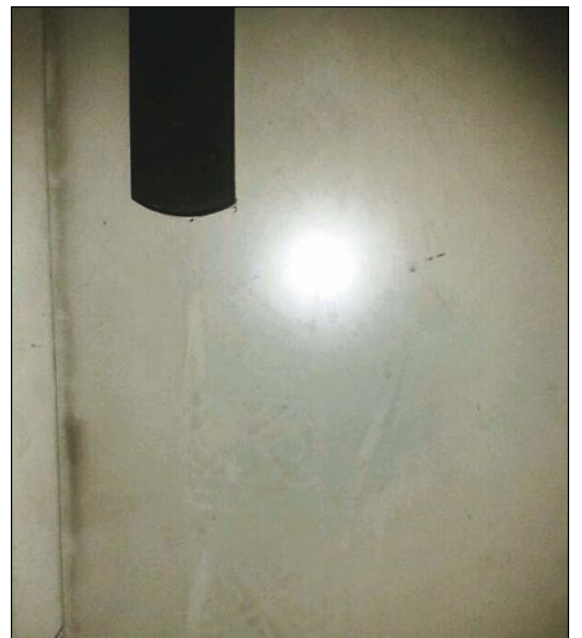

y con accesorios de gran valor como un cuenta kilómetros por satélite. Su coste es de unos 4.600 euros. Se robó de un trastero del garaje del edificio 'La Mecánica' de Ibi, en la madrugada del 23 de febrero. Horas después robaban otra, también profesional, de una cochera de Gira-vella. En los de la finca de Mer-

cadona también han intentado robar, según fuentes cercanas a la investigación. Se ha creado cierta alarma social entre los aficionados, corredores y amantes del pedaleo ya que por el momento no se ha practicado ninguna detención y tampoco han aparecido las bicicletas. La Guardia Civil de Ibi investiga

todos estos robos.

3.000 euros en herramientas

Por otra parte, durante el fin de semana del 23 y 24 de febrero también se produjeron varios robos en casas de campo de Ibi. En una de ellas, y que ha sido denunciado, sustrajeron herramientas mecánicas por valor de unos 3.000 euros.

Sustraen varios catalizadores de furgonetas estacionadas en la calle

Ocurrió en la madrugada del 28 de febrero. Al menos hay tres casos

A.Q. IBI

Piezas de joyería, de alto valor económico y al alcance de cualquiera. Pocos saben que bajo sus vehículos tienen pequeños tesoros pero los delinquentes sí lo saben y para ellos es un negocio más que goloso. Nos referimos a los catalizadores, cilindros que contienen metales preciosos como el paladio, rodio y platino, una vez que el catalizador ha sido desmontado.

En la madrugada del 28 de febrero, cuando las temperaturas estaban rozando mínimos en

Ibi, los ladrones aprovecharon la soledad de las calles ibenses para sustrairer varios catalizadores de furgonetas estacionadas en la vía pública. Los propietarios no se dieron cuenta hasta que al día siguiente arrancaron sus vehículos y al escuchar un "sonido raro" acudieron a sus talleres, según han explicado a *Escaparate*.

Según fuentes policiales consultadas, estos tipos de delinquentes prefieren las furgonetas, camiones y todoterrenos ya que sus catalizadores son más grandes y su precio es más elevado. Según un informe del Programa

de Naciones Unidas para el Medio Ambiente (PNUMA), un gramo de platino cuesta unos 35 euros.

Robo frustrado

Los cacos ya entraron en su casa y la desvalijaron hace solo unos meses.

No han dudado en volver, pero en esta ocasión, afortunadamente, tuvieron que huir porque la dueña se percató de un ruido extraño que venía de la puerta de acceso y tras ir a ver que pasaba vio como intentaban abrirla con el método del resbalón.

Piden 3'5 años de cárcel para el kamikaze de Ibi

Circuló 30 km en sentido contrario y ebrio

A.Q. IBI

Circuló más de 30 kilómetros en sentido contrario, a más velocidad de la permitida, bajo los efectos del alcohol, además de poner en serio peligro a decenas de conductores y a varios agentes de la Guardia Civil que lo perseguían. Ahora, el Fiscal solicita una pena de tres años y medio para el conductor que el pasado 3 de febrero causó el pánico en la autovía A-31 (dirección Ibi). El juicio se celebrará el próximo 14 de abril en el Juzgado de lo Penal 8 de Alicante,

tras haber remitido la causa que se abrió en el Palacio de Justicia ibense. El conductor (vecino de Valencia) fue detenido en el municipio tras impactar con el bordillo de una rotonda de acceso al municipio. Está imputado de varios delitos, entre ellos uno grave contra la Seguridad del Tráfico.

El Ministerio Público solicita también el decomiso del vehículo del infractor. El carné de conducir ya le fue retirado cuando prestó declaración judicial tras ser detenido. Ese día quedó en libertad con cargos.

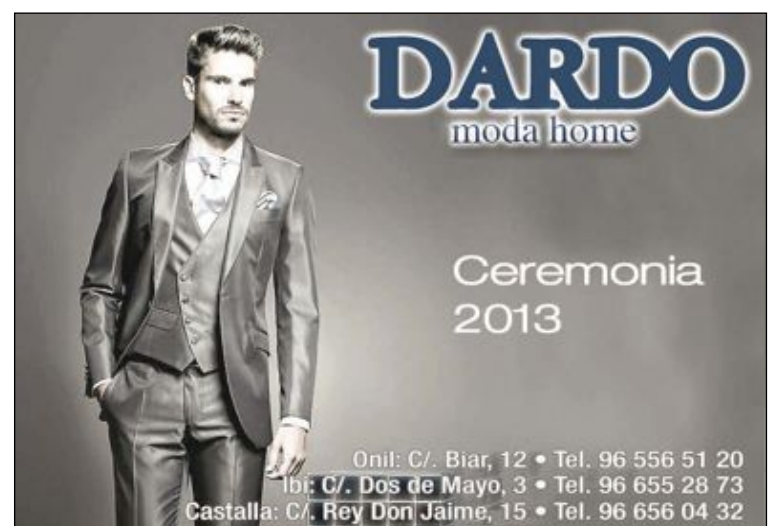
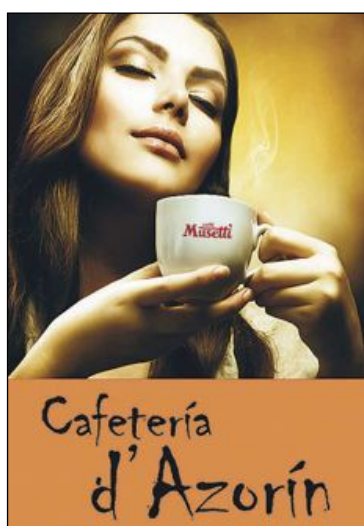

Pepe Micó fue uno de los ganadores con su proyecto *Alma Shoes*David Pastor, a la derecha, es otro de los ganadores por *SolidaritiToy*

Veinte emprendedores participan en el *iWeekend* celebrado en Ibi

Los proyectos Alma Shoes y SolidaritiToy ganan la edición celebrada en IBIAE

Escapate. IBI

Un total de veinte emprendedores presentaron sus ideas y proyectos en el *iWeekend* Ibi 2013 que se celebró el 22 y 23 de febrero en la sede de IBIAE.

Los proyectos *Alma Shoes* y *SolidaritiToy* fueron los vencedores. Pepe Micó, creador de *Alma Shoes* basa su proyecto en la personalización de zapatos de forma online a nivel mundial, asegurando la calidad de sus productos.

Por su parte, David Pastor y su proyecto *SolidaritiToy* busca la unión de la solidaridad con el juguete, para ello, por cada venta de un juguete, se entregará una marioneta a niños de países del tercer mundo que lo necesiten.

El *iWeekend* se celebró en la sede de IBIAE el fin de semana del 22 y 23 de febrero

BREVES

Curso de manipulador de alimentos

El centro de estudios Ibi-counta organiza un nuevo curso de manipulador de alimentos, que tendrá lugar el sábado 2 de marzo, desde las 9 a las 13 horas.

El carnet de manipulador de alimentos es un requisito imprescindible para poder acceder a los puestos de trabajo que ofrece el sector de la hostelería.

El precio del curso es de 40 euros y el plazo de inscripción estará abierto hasta cubrir las plazas.

Taller de la Asociación Mares de Ilet

la Asociación *Mares de Ilet* ha organizado un taller práctico de portabebés, impartido por una experta de la Red Canguro, en el que los asistentes conocerán los diversos tipos que hay, podrán probarlos y conocer sus ventajas.

Las personas que tengan portabebés y tengan dudas o no les estén sacando provecho, podrán traerlos y se les enseñará un buen uso.

El taller está abierto a todas las personas interesadas en este tema.

Tendrá lugar el sábado 23 de marzo, en el Centro Social Polivalente.

La firma ibense Vimetecsa, presente en el Foro 'Internacionalización de la PYME' como ejemplo de éxito en exportación

La firma ibense lidera el mercado mundial en simuladores de RCP

A.Q. IBI

Jóvenes, emprendedores y con visión global. Es el caso de la empresa ibense Vimetecsa, que recientemente ha participado en el 'Foro Internacionalización de la PYME' organizado por el Centro Europeo de Empresas Innovadoras (CEEI). Vimetecsa, liderada por Raúl Vicedo, fue una de las tres firmas elegidas para compartir su experiencia en cuanto a expansión de ventas más allá de las fronteras españolas y es que la firma ibense está en la actualidad en pleno proceso de internacionalización.

Especializada en el diseño, desarrollo y fabricación de simuladores de RCP, sus distribuidores oficiales ya están establecidos en México, Brasil, Japón, Corea del Sur, UK, Irlanda, Suecia, Noruega, Dinamarca, Holanda, Bélgica, República Checa, Italia,



Raúl Vicedo, primero por la izquierda, durante la jornada del CEEI

Alemania u Oriente Medio; y ahora trabajan para abrirse campo en Canadá, EEUU, Chile, China, Rusia y Australia.

"Las condiciones comerciales (Incoterms), las gestiones bancarias, trámites aduaneros, conocer la cultura y especialmente el terreno de negociación de cada país, entre otros, son aspectos

esenciales, primordial para la abrirse camino", explicó Raúl Vicedo durante la mesa redonda.

En las jornadas colaboraron también el IVEX (Instituto Valenciano de la Exportación) y el ICEX (perteneciente al Ministerio de Economía y Competitividad), así como expertos en diferentes mercados.

Un estudio advierte del riesgo de aislamiento de la Foia por el Corredor del Mediterráneo

Escapate. IBI

La comarca de la Foia de Castalla corre el "riesgo de aislamiento" si queda excluida del trazado ferroviario del Corredor del Mediterráneo, según un estudio de la Universidad de Alicante (UA).

El estudiante de Geografía Pedro José Milla Bordera es el autor de este estudio donde destaca que "no toma posición contra el Corredor Mediterráneo", pero sí critica el recorrido planteado para este eje ferroviario, considerado "prioritario" a nivel europeo.

Milla Bordera reclama en su trabajo "un paso obligado" del Corredor Mediterráneo por las comarcas interiores de Alicante, a las que considera "tradicionalmente olvidadas por las administraciones públicas, y

que se verían privadas de un medio de transporte que presume de ser estratégico, eficiente, sostenible y competitivo". También destaca la importancia de la Foia de Castalla como "zona de elevada industrialización y con peso exportador como centro vertebrador del territorio".

El autor del estudio indica que la exclusión de la comarca de Castalla puede representar "una injusticia social que afecta o va a afectar a una parte del territorio, y que puede tener una repercusión muy fuerte sobre la población que allí habita". Milla Bordera también pronostica una decadencia industrial en la zona que "podría provocar un enorme impacto sobre el territorio y la economía de la comarca, transformando el paisaje por completo".

La portavoz del PSOE de Biar Emilia García dimite por “motivos personales”

Su renuncia se hizo oficial en el Pleno del jueves 28 de febrero

Pilar Luz. BIAR

La portavoz del PSOE de Biar, Emilia García Camarasa, formalizó el jueves 28 de febrero en el Pleno su dimisión.

La edil deja su acta de concejal tras catorce años en política “porque necesito retirarme, cuidarme un poco y pensar en mi salud”.

Añade que ha sido una decisión meditada y reitera que “necesito un tiempo para mí”.

Emilia García dejará su acta de concejal después de catorce años en la política local; una parte de ellos en el equipo de gobierno siendo alcalde Cristóbal Román y ostentando entre otros cargos, el de responsable de Hacienda. En los últimos seis ha estado en la oposición.

García Camarasa ha explicado a Escaparate que se marcha “contenta de mi etapa política y de trabajar por mi pueblo. Me voy muy satisfecha” y ase-



La socialista Emilia García, en el centro de la imagen, durante un Pleno

gura que seguirá vinculada a su partido y los ciudadanos.

José Payá Parra será la persona que entrará a formar parte ahora del Grupo Municipal Socialista de Biar. El cargo de portavoz del grupo lo ostentará, Cristóbal Valdés.

La alcaldesa, Magdalena Martínez, expresó en el Pleno su agradecimiento a Emilia García “por todo el tiempo que ha estado en el Ayuntamiento y por el trabajo que le ha dedicado tanto en el Gobierno como en la oposición”.



Se plantaron unos 300 árboles en la zona del clausurado vertedero



El Ayuntamiento invitó a los voluntarios a un almuerzo

La lluvia obligó a finalizar antes de tiempo la fiesta del Día del Árbol en Biar

Se plantaron unos 300 árboles de distintas especies

P.L. BIAR

El sábado 23 de febrero se celebró en Biar el Día del Árbol, con la plantación de unos 300 ejemplares, en las variedades de carrascas, pinos piñoneros y robles. La actividad se desarrolló en la zona del reciente-

mente clausurado vertedero.

La actividad comenzó a las 10,30 horas y sobre las doce del mediodía se tuvo que suspender a causa de la lluvia. Los cientos de voluntarios asistieron, entonces, a un almuerzo al que invitó el Ayuntamiento, como agradecimiento a esta participación.

Tibi aprueba un presupuesto de 1'6 millones de euros

Se trata de 125.200 euros menos que el ejercicio pasado de 2012

P.L. TIBI

El equipo de gobierno tiberó, con los votos de PP y AIDU, ha aprobado los presupuestos municipales para este ejercicio 2013 que ascienden a la cifra de 1.643.190 euros, 125.258 euros menos que el pasado año.

Según explica la concejal de Hacienda, Maribel Galiano, las cuentas se han elaborado bajo el criterio de caja, “esto quiere decir que sólo podrá gastarse el dinero que se ingresa”, explica la edil.

Un año después de que el Ayuntamiento solicitase el plan de ajuste, promovido por el Gobierno, con la aportación de

un millón de euros para hacer frente al pago de las deudas a proveedores, la concejal indica que, actualmente, se está cumpliendo el objetivo de estabilidad presupuestaria, el equilibrio financiero, la regla del gasto y se ha conseguido un ahorro neto positivo. Sin embargo, añade Galiano, “no cumplimos la ley de morosidad, que obliga a pagar a los proveedores en un plazo de 30 días, y nuestra deuda viva es del 78,59 por ciento”.

En el último año, el equipo de gobierno ha adoptado importantes medidas de recorte en el gasto, que han provocado una gran controversia social. Una de

las primeras fue la eliminación de un agente de la Policía Local, al que han seguido otras como la supresión de la suelta de vaquillas en el Mig Any o del almuerzo en la romería de la Pedrera, entre otras. Ahora, como contrapartida, los responsables políticos han decidido rebajarse las remuneraciones.

La concejal de AIDU, Sofía Vilchez, anunciaba que se reincorpora a su empleo anterior para descargar a las arcas municipales del pago de su sueldo. El alcalde, Juan José Ballester, y la edil de Hacienda, han decidido también aplicarse un recorte en su nómina que será del 50% y del 20%, respectivamente.

Celebración de ‘Raíces Reino de Valencia’ en Biar

Escaparate. BIAR

El sábado 2 de marzo se celebra el IV Aniversario de la Asociación Raíces Reino de Valencia.

Para la celebración de este evento han elegido Biar por ser la cuna de los ancestros de

muchos de los miembros de la asociación.

Entre los actos a desarrollar están, las visitas al Museo Etnográfico, al Castillo, al casco antiguo, a la iglesia parroquial Nuestra Señora de la Asunción y a su archivo.

daos PUBLICITAT
Todo en Publicidad
966 560 231
CASTALLA
www.daospublicitat.com

TODO PRENSA
Reparto a empresas y comercios
AVDA. DE LA PAZ, 10 • IBI
TEL. 96 555 06 82

paco
crespo
c/ ravalet 40 ibi
Tels.: 96 655 32 30 / 609 65 79 50

ESTANCO DULZURA
TABACO, CAVA
QUINIÉLAS Y REVISTAS
ARTÍCULOS DE REGALO
PAPELERÍA
C/ COMUNEROS DE CASTILLA, 2
IBI 03440
ALICANTE
T: 965 550 886

Quiosco Les Tres, 27
Tel. 96 655 13 67 • C/ Les Tres, 27 • 03440 IBI
Prensa • Revistas • Quiniélas

VIENES? tus eventos antes de que ocurran
www.vienes.com

de papel
Kiosco Montilla desde 1967
dequiosco@terra.es
Mercado Central - Puesto nº 1
y C/. Dr. Ferrán, 1
Tel. Fax: 96 655 20 78 • IBI

SKI en Javalambre

18 marzo 2013

AUTOBUS + FORFAIT + MATERIAL 47€

MENU DEL DIA 5€

2 HORAS CLASE 6€

mas informacion y reservas:
GRUPO FARLEY
 966 544 708
 965 541 552

C/ ADRIN 12 ONIL
 C/ JUAN XXIII 11 CASTALLA

M.I. AJUNTAMENT D'ONIL
 REGIDORIA DE JOVENTUT

AUTOCARES FARLEY

AGENCIA FARLEY VIAJES



Los componentes de *Buscando Sin Sentido*, junto al artista Leonardo Barrachina y el dibujo que hizo en directo

Música y pintura en el concierto de *Buscando sin Sentido (BSS)* en el Centro Cultural

Alrededor de un centenar de personas disfrutó, el sábado 23 de febrero en el Auditorio del Centro Cultural, con la música del grupo comarcal *Buscando Sin Sentido*, que cultiva un personal estilo de pop-rock con toques folk y otros ritmos. La actuación tuvo el aliciente de contar con el artista Leonardo Barrachina, quien dibujó en directo mientras el grupo tocaba.



Un momento de la actuación de *Buscando Sin Sentido*

SUITE DOEMIA

PRETERNATURAL

+ Herberum

16 de Marzo 22:30h. - Comparsa els Cristians (Onil)
 4€ Anticipada / 5€ Taquilla (Grabación del Concierto en vídeo)
 Puntos venta de entradas: Pub la Nit - Comparsa els Cristians (Onil) / L'Espai (Castalla)

ACTIVIDADES MARZO

Jornadas de CX-BOX.
 8 y 9 de Marzo.
 En Casal Jove. Entrada Gratuita.
 Inscripciones en CIJ-Casal Jove.

Gala de la juventud.
 22 de Marzo.
 A las 20:30 h. En el Auditorio del Centro Cultural.
 Gala realizada como pro-ayuda para el viaje al Mundial de Orientación de los alumnos del IES La Creueta.
Entrada: 3€

Para más información:
Centro de Información Juvenil de Onil
 (situado en la sala polivalente de la Casa de la Cultura)
 Teléfono: 96 654 47 45 (extensión 45)
 E-mail: joventut@onil.es

Logo of the Ayuntamiento de Onil and the Centro Cultural de Onil.

MARUCOM

INTERNET RURAL

CASAS · CASAS DE CAMPO · PYMES
 SOLUCIONES ECONÓMICAS, RÁPIDAS Y EFICIENTES

info@marucom.es
 639 124 519 / 965 562 146
 C/ Alcalde Juan Rico 7, Castalla

MARMOLES MAIGMO

INNOVACIÓN Y SERVICIO

Especialidad en trabajos de:
MÁRMOL · GRANITO · CUARZO · CORIAN

Caesarstone, Silstone, Quarella, COMPAC

Pol. Ind. Riu - C/ 21 de juliol, 10 • CASTALLA
 Tel. 96 556 12 86 • maigmo4@gmail.com

Begoña Estilistas

NUEVO SERVICIO Respondemos tus consultas de belleza en:
 info@begonyaestilistas.com

VISITE NUESTRA WEB
 www.begonyaestilistas.com

IBI • Murillo, 11 • 966 551 440
 IBI • Av. de la Provincia, 2 • 966 554 068
 ALCÓY • El Camí, 59 • 965 545 808

PLENO

Compromís pide que los políticos imputados por corrupción sean personas *non gratas* en Onil

Compromís per Onil pedirá en el Pleno de marzo, mediante una moción, que el Ayuntamiento declare personas *non gratas* a los políticos imputados por corrupción y les quite los honores que se les hayan podido otorgar, así como que se declare la villa muñequera como "Pueblo Libre de Corruptos".

Esta formación valencianista ya pidió la dimisión de Mariano Rajoy y el resto de miembros de su gobierno afectados por el caso Bárcenas, "pero, desgraciadamente, esta lacra corrupta que actúa contra la higiene democrática no se encuentra sólo en el seno del PP, sino que se extiende a la práctica totalidad de los partidos políticos, y por eso pensamos que se tiene que ir más allá, acabando con la complacencia e intereses internos hacia los partidos políticos propios y haciendo una clara apuesta por la transparencia y el bienestar de todos", declara el portavoz de *Compromís per Onil*, Tono Esteve, en un comunicado de prensa, donde añade que las últimas declaraciones del PP de Onil en relación a los imputados populares "son un hecho prácticamente único y encomiable, pero, si realmente tienen esa intención, consideramos que no deberían pensárselo con las dos propuestas presentadas y dar así un gran paso contra estos gobernantes que fomentan la decadencia y desconfianza en el sistema democrático".

Para finalizar, Esteve apostilla: "Con la corrupción tenemos que ser contundentes y tajantes, no nos podemos quedar en una mera declaración de intenciones. Tenemos que luchar por la democracia y decir 'basta' ante esta lacra que ensucia la higiene democrática".



El estudio sobre el estado del Monasterio de Montserrat podría estar listo después de las Fiestas de Moros y Cristianos

Técnicos de la conselleria de Infraestructuras visitaron el Monasterio de Montserrat hace unos días para tomar medidas de cara a proceder a apuntalar este edificio del siglo XIV que se encuentra en muy mal estado. Sin embargo, primero deberán hacer un estudio (el tercero sobre este inmueble sin que ninguna administración haya tomado aún medidas para conservarlo), que podría estar finalizado después de las Fiestas Patronales. El alcalde, José Ramón Francés, confía en que durante esta espera el edificio se mantenga en pie, puesto que la lluvia y la nieve podrían ser fatales en este momento.

Convenios entre el Ayuntamiento y las asociaciones locales

Recientemente se materializó el compromiso de pago de las subvenciones que el Ayuntamiento otorga a las entidades *Alcco Iris*, Luz y Vida, Mayordomía, *Grup Folkloric Colivenc*, Rondalla Colivenca, OJE, Escuela de Música y Danza del CIMO, Coral Polifónica, Banda de Cornetas (Vizcaínos) y *Colla de Dolçainers i Tabalers*, informan fuentes consistoriales.



Del 7 de marzo al 3 de mayo, exposición sobre el Cardenal Payá en Onil

César Manuel Romero. ONIL

El Convento de las Justinianas albergará, del 7 de marzo al 3 de mayo, una completa exposición sobre el Cardenal Payá, un prelado que estuvo estrechamente ligado a la villa de Onil.

La apertura al público tendrá lugar el jueves día 7 a las 19:30

horas, con una conferencia cuyo ponente estaba por determinar al cierre de esta edición.

La inauguración oficial de esta exposición, con representación institucional, se celebrará el día 14, cuando se presentará también un sello de Correos conmemorativo del bicentenario del nacimiento del Cardenal Payá.

Verdú

REPORTATGES FOTO CARNET RETRATS FOTOGRAFIA
PUBLICITARIA SERVICIO DIGITAL REVELADO 1 HORA
Av. de la Paz, 22 • Tel. 96 655 76 77 • ONIL

FLEONIL, S.L.

asesoría integral de empresas

fleonil@fleonil.com

Av. Constitución, 27 - 2º Dcha. • ONIL • Tel.: 96 655 78 79 • Fax 96 556 47 93

PLENO

El PP reducirá un 27% los valores catastrales en el año 2014

El miércoles 27 de febrero se celebró un Pleno extraordinario para reducir un 27% todos los valores catastrales a partir de 2014 "y continuar con la voluntad de reducir los impuestos en función de las posibilidades, al tener que hacer frente a sentencias judiciales desmesuradas heredadas de legislaturas anteriores", explicó el alcalde, José Ramón Francés, quien añadió que esta medida se toma "con el fin de corregir la actualización de los valores catastrales que solicitó en su día el gobierno tripartido, puesto que considero injusto que los valores catastrales superen a los valores de mercado y tengan un efecto negativo en nuestra población, al afectar injustamente a otros impuestos, como es un valor desmesurado en las plusvalías de la Ordenanza Municipal del impuesto sobre el incremento del valor de los terrenos de naturaleza urbana, provocando pagar por valores irreales", hasta el punto de que, según Blanes, a algunos propietarios de terrenos "cuyo valor es irreal" han llegado a denegárseles becas de estudios.

"Lo mismo ocurre con el IRPF", concluyó Blanes, quien afirmó que esta medida ha sido tomada tras reunirse "con APDs de propietarios de Onil".



QUIERES EL CARNET JOVE?

El Carnet Jove tiene validez en toda España y en más de 40 países europeos. Te permite obtener descuentos en comercios, transportes, museos, espectáculos, deportes, etc. así como en actividades organizadas por el IVAJ.GVA JOVE.

Entre otros puedes obtener descuentos en:

- Comercios, autoescuelas, peluquerías, tiendas
- Actividades culturales y deportivas
- Transporte urbano e interurbano
- Ofertas especiales de viajes
- Alojamientos para tus viajes y actividades

REQUISITOS PARA OBTENERLO:

- Tener entre 14 y 30 años
- Tasa del año 2013: 8,24 €
En el pago de la tasa, las familias numerosas disfrutaran de beneficios fiscales.

DONDE? En el Casal Jove, (centro cultural de Onil), Martes-viernes 18.00h-20.30h

Llevando el DNI (fotocopia), FOTO (en color) y 8,24 €



FOTO: RAÚL FUSTER



Lusa Monllor, edil de Servicios Sociales: "Este gesto evitará a muchas familias la angustia de no saber si podrán tener cada día un plato en la mesa"

El Consistorio y Consum firman un convenio para el banco local de alimentos

Los productos donados por este supermercado estarán en el límite de frescura y no habrán traspasado su fecha de caducidad

Escaparate. CASTALLA

El Ayuntamiento de Castalla y Supermercados Consum firmaron, el jueves 28 de febrero, un convenio de colaboración gracias al cual la Cooperativa de Supermercados Valenciana donará al Ayuntamiento alimentos que descartados de la comercialización pero aún "en el límite de frescura", informó la concejal de Servicios Sociales, Lusa Monllor (*Compromís*).

Los alimentos entrarán a la red de distribución del Banco de Alimentos de Castalla, que coordinan la concejalía de Servicios Sociales y Cáritas Parroquial, entidad que los repartirá entre la población más necesitada.

Este convenio fija que Cáritas se encargará de recoger diariamente los alimentos que Consum haya descartado de la comercialización.

Monllor explicó que se trata de alimentos "no caducados, pero con una fecha próxima a la de caducidad, de forma que se garantiza que el alimento no tiene ningún defecto de control sanitario mientras sea consumido antes de la fecha de caducidad".

Banco de Alimentos

El Banco de Alimentos de Castalla fue creado por la unanimidad del Pleno municipal el pasado mes de diciembre, a instancias de una moción de *Compromís per Castalla*. La secretaria local de esta formación y edil de Servicios Sociales, Lusa Monllor, expresó el agradecimiento del Ayuntamiento, "y de todo el pueblo", a la cadena de supermercados Consum, puesto que "su gesto y su esfuerzo evitará a muchas familias la angustia de no saber si podrán tener cada día un plato en la mesa".

La concejal de Fiestas acude a declarar el 4 de marzo al Juzgado de Ibi

Escaparate. CASTALLA

La edil delegada de Fiestas, Magda Durà (PSOE), ha sido citada a declarar por el Juzgado de Primera Instancia e Instrucción número 1 de Ibi el lunes 4 de marzo. Durà será interrogada acerca de un presunto delito de negociación y actividades prohi-

bidas, según el Tribunal Superior de Justicia (TSJ), por supuestas irregularidades en la organización de la Feria de San Isidro del año pasado. La investigación surge a raíz de una denuncia presentada por los ocho concejales del Partido Popular, actualmente en la oposición, quienes ya han declarado en el Juzgado.

Mig Any

2013

PROGRAMA DE ACTOS
Viernes 1 de Marzo

- A las 20:30 h.:
Concierto de Mig Any en el Auditorio.
A cargo de la Agrupación Musical Sta. Cecilia de Castalla.
Director: D. Jordi Frances Sanjuán.
- * En el intermedio podrá jugar la presentación de la Alcaldesa de Fiestas D^a Neus Amat Orts y sus Delegados.

Sábado 2 de Marzo

- A las 16:45 h.:
Pasacalle para recoger a los Capitanes 2013, por la Agrupación Musical Sta. Cecilia, desde la Casa del Fester.
- A las 20:00 h.:
Misa del Mig Any en la Ermita.
- A las 21:15 h.:
Ballada de Banderas en la Plaza Mayor.

PROGRAMA D'ACTES
Divendres 1 de Març

- A les 20:30 h.:
Concert de Mig Any a l'Auditori.
A càrrec de l'Agrupació Musical Sta. Cecília de Castalla.
Director: D. Jordi Frances Sanjuán.
- * En l'intermedi tindrà lloc la presentació de l'Alcaldesa de Festes D^a Neus Amat Orts i els seus Delegats.

Dissabte 2 de Març

- A les 16:45 h.:
Passacarrer per arplegar els Capitans 2013, per l'Agrupació Musical Sta. Cecília, des de la Casa del Fester.
- A les 20:00 h.:
Missa del Mig Any a l'Ermita.
- A les 21:15 h.:
Ballada de Banderes a la Plaça Major.

CASSANA

RESTAURANT

Abierto de martes a domingo. Viernes y sábado noche
Terraza de verano

Carretera d'Alacant, 6 • CASTALLA • Tel. 96 654 30 55
www.cassana.es

CERVESERJA

L'APLEC

TAPAS CASERAS
BOCADILLOS
MONTADITOS
PLATOS COMBINADOS

Comidas Caseras, por encargo:
**ARROCES, GAZPACHOS,
MIGAS, GACHAMIGA, etc.**

Miércoles y domingos
por la mañana: **COCAS FRITAS**

Amplia variedad de **CHOCOLATES,
BATIDOS, TÉS y GRANIZADOS**

Avda. Constitución, 24 • Onil • Tel. 96 556 59 67

AVENIDA

Librería - Papelería
"NINES"

Avd. Constitución, 10 - ONIL
Tel. 96 556 47 40

BREVES

Curso de cocina mediterránea en el Restaurante Cassana

La conselleria de Economía, Industria, Turismo y Empleo, el Centro de Turismo de Alicante (CdT) y el Ayuntamiento de Castalla organizan un curso de formación continua sobre cocina mediterránea, que se impartirá del 11 al 14 de marzo (de 16:30 a 20:30 horas) en el restaurante *Cassana*, a cargo del restaurador Manolo Carratalá.

Esta actividad gratuita (gracias a la cofinanciación de la Generalitat y el Fondo Social Europeo) está dirigida a jefes de cocina, cocineros y ayudantes de cocina en activo del sector de la restauración de la Comunidad Valenciana. Entre sus contenidos, se hablará de aperitivos, ensaladas, arroces, sopas y cremas, con cuatro objetivos básicos: potenciar los productos básicos de la cocina mediterránea, la cocina mediterránea en los municipios de interior, diversificar ingredientes para obtener un mejor resultado final y actualización en la presentación de platos.

Los interesados en matricularse en este curso deben presentar su solicitud de admisión (hasta el 7 de marzo) en el Ayuntamiento de Castalla o inscribirse a través de la web www.cdt.gva.es (sección Secretaría Virtual).

Charla de Lluís Torró, de EU

El diputado autonómico de *Esquerra Unida* hablará sobre: 'Crisis, recortes, corrupción... ¿Hay alternativas?', el viernes día 8 a las 19:30 en la Casa de Cultura.



De izquierda a derecha: Maite Gimeno (alcaldesa), Gemma Jover (de la empresa MonoD Estudios), Lusa Monllor (concejala de Patrimonio) y Alfons Garcia xxx (presidente de la Asociación de Amigos y Vecinos del Centro Histórico)

El Ayuntamiento destina 10.000 € a la primera fase del proyecto de revitalización del Casco Histórico

Escaparat. CASTALLA

La Asociación de Amigos y Vecinos del Centro Histórico de Castalla, la empresa *MonoD Estudio* y el Ayuntamiento firmaron, el miércoles 27 de febrero, el comienzo del proyecto participativo para la revitalización y rehabilitación del Centro Histórico de Castalla (CHC), informan fuentes consistoriales.

Este proyecto marca el inicio del trabajo que la Asociación del CHC lleva demandando desde hace años y es uno de los puntos principales que forman parte del consenso firmado por todos los partidos políticos en 2011.

El proceso de participación ciudadana para la revitalización del Centro Histórico de Castalla

comprende cuatro fases, donde se irán incorporando los datos e información que resulten de los talleres realizados por el equipo coordinador junto con los grupos sociales locales, los técnicos municipales y la comisión de seguimiento.

Fases

Estas cuatro fases son:

1. Diagnóstico,
2. Formación,
3. Propuestas,
4. Resultados.

Todas ellas conforman los pasos necesarios para llevar a cabo un plan ciudadano de revitalización; cada una de ellas depende de las otras y todas dependen de la participación ciudadana, según explican las

citadas fuentes en una nota.

Este comienzo estará marcado por la fase primera (diagnóstico), presupuestada en 10.000 euros, donde se realizarán análisis técnicos a nivel urbano, social y económico, para establecer una caracterización del sistema urbano donde se integra el proceso.

El objetivo es conocer la situación actual del CHC, sus necesidades y sus potencialidades, por medio de técnicas de investigación que combinan participación con información. Todos los resultados de este diagnóstico señalarán los primeros pasos a seguir para la realización de las fases posteriores y la creación de un plan de rehabilitación y revitalización que tiene como base la participación de la ciudadanía.

BREVES

Encuestas a los visitantes al Castillo

Las áreas de Patrimonio y Turismo realizarán durante el año 2013 una serie de encuestas aleatorias a las personas que visiten el Castillo, con el fin de mejorar la calidad de la atención prestada, de las infraestructuras y de los servicios ofrecidos, informan fuentes de la Oficina de Turismo.

Los cuestionarios, que se responden de forma totalmente anónima y voluntaria, se interesan por aspectos como la accesibilidad al Castillo, los horarios y calidad de la visita, la calidad del material impreso, el precio de la visita y la limpieza del recinto.

Asimismo, aparte de las habituales cuestiones sobre la edad y el lugar de procedencia de los encuestados, se les pregunta si conocen la Ruta de los Castillos, si han visitado otras fortalezas por esta zona y si recomendarían o no la visita al Castillo de Castalla (en ambos casos, se pide razonar la respuesta).

Taller de manualidades

Del 12 de marzo al 26 de mayo en la Casa de Cultura, impartido por Rosa Mari Rico. Las plazas son limitadas y para inscribirse u obtener más información hay que dirigirse a la Conserjería de la Casa de Cultura.

Cartel de Fiestas

La Agrupación de Comparsas convoca el XXXII Certamen del Cartel Anunciador de las Fiestas de Moros y Cristianos. Plazo de entrega: 20 de abril de 2013.



NEUMÁTICOS - MECÁNICA - CHAPA - PINTURA
VEHÍCULOS NUEVOS Y DE OCASIÓN

Distribuidor oficial





DESCUENTO*

Ejemplos: MEDIDA	PRECIO	OTO.	NETO
195/65R15 91H	66,00€	- 70%	= 19,80€
205/55R16 91V	92,00€	- 70%	= 27,60€
225/45R17 91Y	129,50€	- 70%	= 38,85€



BFGoodrich
Tires

*El descuento se aplicará en el segundo neumático

Agente oficial



C/ León, 3, nave 2 • Ibi • Tel. 96 555 34 17 • móvil: 637 741 411 • xirauibi@gmail.com

Deporte



Envía la información de tu equipo, club o logros deportivos personales a: deportes@escaparedigital.com



El Rayo Ibense PC quedó en cuarto lugar



El Madrid PC se impuso en el Campeonato Nacional de Fútbol Sala Adaptado

La selección madrileña gana el Campeonato de España de Fútbol Sala para Paralíticos Cerebrales

El Rayo Ibense Adaptado, organizador del evento, se situó en la cuarta posición

Escaparate. IBI

La Unión Deportiva Rayo Ibense organizó el Campeonato de España de Fútbol Sala para

Paralíticos Cerebrales, que se celebró en el Polideportivo Derramador del viernes 22 al domingo 24 de febrero, con la participación de seis equipos: Rayo

Ibense, Disport 'A', Disport 'B', Fesport, FMDPC Madrid y Extremadura.

Tras unas intensas jornadas, que fueron muy bien acogidas

tanto por los participantes como por los espectadores, se proclamó campeón de España el equipo de Madrid, mientras que el Rayo quedó en cuarto lugar.

Iván Castillo y Andrea Vañó ganan el Duatlón Sprint de La Vall d'Uxó

Escaparate. IBI

El domingo 24 de febrero se celebró el I Duatlón Sprint de La Vall d'Uxó (Castellón), una prueba que consistía en cinco kilómetros de carrera a pie, 20 kilómetros de bicicleta y de nuevo 2'5 kilómetros de carrera a pie.

Características

Esta prueba era puntuable en el Ránking de la Comunidad Valenciana de Duatlón y, además, correspondía a la tercera prueba del circuito de Duatlón de Castellón. El tramo de bicicleta era bastante exigente, dado

que había que subir dos veces el puerto de Xilxes.

Iván Castillo, del equipo ibense *Soluttia Triatlón*, consiguió la victoria en la categoría Sub23, con un tiempo de una hora y seis minutos y una cómoda ventaja sobre sus rivales.

Por su parte, Andrea Vañó, también del *Soluttia Triatlón*, consiguió la victoria en la categoría Júnior, quedando, además, la segunda en la clasificación Absoluta Femenina.

Así, Iván y Andrea siguen luchando por la victoria en el Circuito de Duatlón de Carretera y en el Ránking de la Comunidad Valenciana.



Iván Castillo y Andrea Vañó en sus respectivos podios

AGENDA



BALONCESTO

IBI: Sábado 2 de marzo. - Inf.Mas.: TEIXERETA 'B'-SAX. Pol. Municipal, a las 9 h.

BIAR: Sábado 2 de marzo. - Inf.Mas.: CB BIAR-V74 VILLENA. Pol. Municipal, a las 10 h.

CASTALLA: Sábado 2 de marzo. - Cad.Fem.: CASTALLA-V74 VILLENA. Pol. Municipal, a las 10 h.

ONIL: Sábado 2 de marzo. - Alev.Fem.: CD ONIL-BOCAIRENT. Pol. Municipal, a las 10'15 h.

IBI: Sábado 2 de marzo. - Inf.Mas.: TEIXERETA 'A'-JJ NOVELDA 'A'. Pol. Municipal, a las 10'45 h.

ONIL: Sábado 2 de marzo. - Cad.Mas.: CD ONIL-BENIDORM. Pol. Municipal, a las 12 h.

BIAR: Sábado 2 de marzo. - Cad.Mas.: CB BIAR-V74 VILLENA. Pol. Municipal, a las 12 h.

IBI: Sábado 2 de marzo. - Inf.Fem.: TEIXERETA 'A'-VILLARREAL. Pol. Municipal, a las 12'15 h.

ONIL: Sábado 2 de marzo. - Sen.Mas.: CD ONIL 'B'-ALFÁS DEL PI. Pol. Municipal, a las 16'30 h.

ONIL: Sábado 2 de marzo. - Sen.Mas.: CD ONIL 'A'-ALCANTARILLA. Pol. Municipal, a las 18'30 h.

ONIL: Sábado 2 de marzo. - Sen.Fem.: CD ONIL-INNOVA 'B' ALICANTE. Pol. Municipal, a las 20'30 h.

IBI: Domingo 3 de marzo. - Cad.Fem.: TEIXERETA 'A'-MARISTAS VALENCIA. Pol. Municipal, a las 12'30 h.

IBI: Domingo 3 de marzo. - Cad.Mas.: TEIXERETA-CAROLINAS. Pol. Municipal, a las 17 h.

ONIL: Domingo 3 de marzo. - Sen.Fem.: CD ONIL-ELDA. Pol. Municipal, a las 18 h.

CASTALLA: Domingo 3 de marzo. - Sen.Mas.: CASTALLA-GENOVÉS. Pol. Municipal, a las 18'30 h.



FÚTBOL

CASTALLA: Viernes 1 de marzo. - Juvenil: CASTALLA-BENIGÁNIM. Est. Municipal, a las 19 h.

BIAR: Viernes 1 de marzo. - Juvenil: CD BIARENSE-CF AIELO. Est. Municipal, a las 20 h.

BIAR: Sábado 2 de marzo. - Infantil: CD BIARENSE-CASTILLO DE ELDA. Est. Municipal, a las 9'30 h.

Sigue en págs. 18 y 19»»»»»

REPORTAJE SOCIAL
ESTUDIO FOTOGRAFICO
FOTOGRAFIA INDUSTRIAL
DVD INTERACTIVOS

LLEDU
Fotografo

Calle Convento 14 CASTALLA

TF. 965560850

www.lledofotografo.com

OTOGRAFÍA



Raúl FUSTER

Azorín 2, bajo - Castalla - Tel. 96 656 05 99 - 637 597 297



**Gráficas
Crisval**

C/ Sevilla Nº33 • IBI
Telf. y Fax: 96 555 4784
crisval@aiju.es

FÚTBOL SALA

Se distancia el líder de la liga local ibense y se aglomera la clasificación tras la 15ª jornada

La decimosexta jornada se juega del 1 al 3 de marzo (dos partidos el viernes, tres el sábado y cuatro el domingo)

Fernando Sanchis. IBI

La decimoquinta jornada de la liga local de fútbol sala de Ibi ha cambiado un poco el panorama que hasta ahora se estaba viendo. Los resultados de esta jornada han dado lugar a que el Juypal-Systems amplíe en varios puntos su diferencia con sus perseguidores, los cuales siguen intercambiando posiciones.

Va a haber que estar atentos a la decimosexta jornada, donde los varios enfrentamientos directos entre los equipos de arriba puede seguir marcando el devenir del campeonato.

En mitad de la tabla, tras la pasada jornada, el Caffè Musetti entra por primera vez en puestos de *play-offs* y hasta cuatro

equipos se encuentran peleando por la octava plaza (en concreto, se trata de Autoescuela Ibi, AM Sonido, AC Milán y Colchonería Silenzio).

¡Vaya tramo final de liga que nos espera!

Resultados 15ª jornada:

Maccabi 3-2 Res t'importa
Barbarat Xixona Obras Quiralte 2-5 Los que no pasan sed
Caffè Musetti 6-1 Cafetería Azorín

AM Sonido 3-4 Pisillo FS
Jupemo 0-0 Vida Triste
Club Maranatha 5-4 Colchonería Silenzio

Dos Lunas 5-5 AC Milán
Sorkon 4-3 Construcciones Anfran.



Equipo Pisillo FS

FÚTBOL



El CF Castalla Benjamín de la temporada pasada recoge su premio de subcampeón de manos de Ángel María Villar

El actual equipo Alevín 'B' del CF Castalla recogió, el viernes 22 de febrero en la Ciudad Deportiva 'Camilo Cano' de La Nucía, el trofeo de subcampeón correspondiente a la liga del año pasado, cuando el equipo militaba en la categoría Benjamín, en el acto de entrega anual de los trofeos de fútbol base y fútbol sala. Los jóvenes castallenses recogieron el premio de manos del presidente de la Federación Española de Fútbol, Ángel María Villar. Al acto asistieron familiares de los premiados, directivos del equipo y la alcaldesa de Castalla, Maite Gimeno.

FÚTBOL SALA

El Kiwibi endosa sendas manitas a La Salle (Alcoy) y Yefaki (Cocentaina)

KIWIBI 5 2 LA SALLE

Sénior Femenino. La Salle de Alcoy visitaba la villa juguetera el domingo 24 de febrero para enfrentarse al Kiwibi. En la primera vuelta, el choque entre ambos equipos acabó en empate tras un apasionante partido.

Esta vez la historia cambió, ya que las de Ibi salieron concentradísimas y peleando cada balón al máximo, finalizando casi todas las ocasiones en unos primeros nueve minutos de fútbol sala del bueno que hizo que el Kiwibi lograra poner en el marcador un 3-0.

Otros dos goles locales

Después, las alcoyanas recorrieron distancias, lo que podía hacer pensar que el partido recobraba cierta emoción, pero las ibenses reaccionaron de lujo y

endosaron otros dos goles que dejaban el partido visto para sentencia.

Las ocasiones seguían existiendo, pero la suerte de cara al gol cambió y sólo La Salle consiguió marcar otro gol, para dejar el marcador en el 5-2 final.

KIWIBI 5 0 YEFAKI

Infantil Femenino. Las pequeñas del Kiwibi ganaron con autoridad el sábado 23 de febrero al equipo femenino de la capital del Comtat, consolidándose el combinado ibense como uno de los equipos de arriba de la clasificación provincial.

El Kiwibi jugó un partido muy serio, donde las visitantes casi no inquietaron la portería local y las ibenses, poco a poco, fueron abriendo brecha en el electrónico hasta el 5-0 final.

Restaurante Les Eres

CALIDAD Y SERVICIO A SU JUSTO PRECIO

Gran surtido en aperitivos, montaditos, pescados, mariscos y carnes.

Especialidades en cochinillo, pierna de cabritillo, gazpachos, migas y hojaldre de mero.

Menú del día: 10 €
Menú picoteo: 15 €
Menú especial de la casa: 25 €

Terraza exterior - Cerrado los lunes

Les Eres, 76 • Ibi • Tel. 96 555 23 00

Visión

% dioptrías

Sin gafas ni lentillas

Corrige tu vista mientras duermes

Plaza Miguel Servet, 4
Tel. 96 655 36 90 - Ibi

Ibi Òptics visual

Pol. Ind. La Marjal, 2
C/. Tramuntana, 3 • ONIL
Tels. 96 655 60 52
606 843 851

PADEL INDOOR LA FOIA

I LIGA PÁDEL INDOOR LA FOIA

Categorías: 3ª y 4ª masculina y 5ª masculina (iniciación)
4ª femenina y 5ª femenina (iniciación)

Mínimo cuatro partidos. Pistas a precio reducido
Precio: 10 € socios y 12'50 € no socios. (Fase final)
Premios y regalos: Material deportivo y trofeo 1º y 2º clasificado
Días de juego: viernes, sábado y domingo.
Fecha tope de inscripción: 14/03/2013



Jorge Díaz nuevo presidente del Club Teixereta d'Atletisme

Nueva Junta Directiva del Club Teixereta d'Atletisme

El viernes 22 de febrero se celebró la reunión anual del Club Teixereta d'Atletisme, donde fue votada por unanimidad la nueva Junta Directiva que gestionará esta entidad deportiva durante los próximos tres años. Los diferentes cargos han recaído en:

Presidente: Jorge Díaz.

Vicepresidente 1º y logística: Pedro Antonio Martínez.

Vicepresidente 2º y circuitos: Antonio García.

Secretaria y comunicación: Loly Roelas.

Cuentas ingresos y gastos: Fortunato Frías.

Tesorero: Francisco Martínez.

Coordinador Escuelas Deportivas: Luis Arenas.

Protocolo y vocal: Fabián Lledó.

Vocales: Francisco Serrano, Herminio Grueso, Mireia Galiano, Joaquín Pastor y Ramón Córcoles.

El C.A. Castalla organiza la X Carrera y Marxa per Muntanya

El Club Atletisme Castalla organiza la décima edición de la *Cursa i Marxa per Muntanya*, que se disputará el domingo 10 de marzo, con nuevo recorrido y la salida y meta fijadas donde antaño, en la calle La Llauria.

El nuevo recorrido, que consta de unos 15 kilómetros y un desnivel de 680 metros, contiene un mayor porcentaje de sendas respecto a años anteriores y un mínimo de asfalto (60% senda, 30% pista de tierra y 10% asfalto). Además, combina zonas de fácil y cómoda pisada con otras zonas más técnicas, empedradas y rocosas, además de fuertes subidas y bajadas que habrá que tomar "con seguridad, calma y prudencia", señalan fuentes del Club Atletisme Castalla.

Corredores de los clubes de Ibi y Castalla, en el Medio Maratón de Xàtiva

En la capital de La Costera compitieron 17 miembros del Club Teixereta d'Atletisme de Ibi y tres del Club d'Atletisme Castalla

Escaparaté. COMARCA

Un gran y nutrido grupo del Club Teixereta d'Atletisme, formado por 17 corredores, se desplazó hasta Xàtiva el domingo 24 de febrero para participar en el IX Medio Maratón 'Ciudad de Xàtiva', organizado por el club de atletismo local.

Características

La prueba consistió en un circuito de 21 kilómetros y 97 metros, homologado y certificado por la Real Federación Española de Atletismo, informan fuentes del Club Teixereta d'Atletisme.

Fue un bonito recorrido de dos vueltas por el centro, las afueras y el casco antiguo de la capital de la comarca de La Costera, donde, a pesar del intenso frío, se consiguió un récord de participación, ya que consiguieron finalizar la prueba y llegar a la meta 1.268 corredores (de unos 1.400 inscritos), entre ellos los representantes del club ibense Julio Martínez, Pedro Antonio Martínez, Rafa Megías, Mireia Galiano, Luis Arenas, Jesús Rubio y Alejandro Bernabeu.

Clasificación

Pedro D. Morillo: 1:18:43 (7º Vet B); Jorge Díaz: 1:20:05 (8º Vet A); Antonio Luis Martínez: 1:28:12 (43º Vet A); Gregorio Olivares: 1:30:12 (49º Vet B); Francisco Ruiz: 1:36:41 (7º Vet E); Santiago Guilló: 1:37:29 (8º Vet E); Francisco Jiménez: 1:38:00 (108º Vet A); Ximo Pastor: 1:43:07 (146º Vet A); Dolores Roelas: 1:44:43 (2ª Vet B-podio); Fortunato Frías: 1:47:34 (42º Vet D) y Rafa Megías: 1:56:23 (202º Vet B).

Club d'Atletisme Castalla

También participaron en esta prueba tres atletas del club castallense: el socio fundador de esta entidad Jose María Silvestre y los hermanos Juan Antonio García y Pepe García.

Silvestre demostró estar en plena forma física, con un crono en línea de meta de 1 hora y 34 minutos, quedándose a las puertas de subir al podio, siendo el cuarto clasificado Veterano 'E'.

Y los hermanos Pepe y Juan Antonio García olvidaron ponerse el chip de control de cronometraje, pero sí que completaron el circuito en su totalidad, realizando un tiempo de 1 hora y 35 minutos y de 1 hora y 39 minutos, respectivamente.



Participantes del Club Teixereta d'Atletisme en el Medio Maratón de Xàtiva



La ibense Dolores Roelas subió al podio como subcampeona de Veteranas B



De nuevo, los participantes ibenses en el medio maratón setabense



En primer término, el castallense José María Silvestre. En esta foto también se aprecia otro corredor del C.A. Castalla y un atleta ibense independiente

CASTALLA: Sábado 2 de marzo.- Benjamín: CASTALLA-PETRELENSE. Est. Municipal, a las 9'30 h.

CASTALLA: Sábado 2 de marzo.- Alevín: CASTALLA 'B'-PETRELENSE. Est. Municipal, a las 9'30 h.

IBI: Sábado 2 de marzo.- Infantil: PEÑA MADRIDISTA IBI-CASTALLA. Est. Climent, a las 9'45 h.

BIAR: Sábado 2 de marzo.- Alevín: CD BIARENSE 'B'-NOVELDENSE 'A'. Est. Municipal, a las 11 h.

CASTALLA: Sábado 2 de marzo.- Alevín: CASTALLA 'A'-MONÓVAR. Est. Municipal, a las 11 h.

IBI: Sábado 2 de marzo.- Cadete: PEÑA MADRIDISTA IBI-CASTALLA 'A'. Est. Climent, a las 11'15 h.

BIAR: Sábado 2 de marzo.- Alevín: CD BIARENSE 'A'-UD ONIL 'A'. Est. Municipal, a las 12'15 h.

CASTALLA: Sábado 2 de marzo.- Cadete: CASTALLA 'B'-SAN GABRIEL. Est. Municipal, a las 12'30 h.

IBI: Sábado 2 de marzo.- Juvenil: PEÑA MADRIDISTA IBI-JOVE ESPAÑOL SANT VICENT 'C'. Est. Vilaplana, a las 19 h.

CASTALLA: Domingo 3 de marzo.- Senior: CASTALLA-XIXONA. Est. Municipal, a las 16'30 h.

IBI: Domingo 3 de marzo.- Senior: PEÑA MADRIDISTA IBI-ELDA IND. Est. Vilaplana, a las 17'15 h.

FÚTBOL SALA

CASTALLA: LIGA LOCAL - JORNADA 15

Viernes 1 de marzo.-

21 h.: 20 GENARIOS-C. LÁSSER

22 h.: CAFÉ 80-LLAPASÍ

IBI: LIGA LOCAL - JORNADA 16

Viernes 1 de marzo.-

21 h. pab. 2: PISILLO FS-C.MUSETTI

22 h. pab. 1: AUTOESCUELA IBI-C.

MIGUEL CARRIÓN

Sábado 2 de marzo.-

16 h. pab. 1: LOS Q NO PASAN SED-

CREARPLAST

17 h. pab. 1: RES T'IMPORTA-SORKON

18 h. pab. 1: C ANFRAN-DOS LUNAS

Domingo 3 de marzo.-

10 h. pab. 1: LA CASA-C. MARANATHA

10 h. pab. 2: VIDA TRISTE-AM SONIDO

11 h. pab. 1: C. M. CARRIÓN-JUPEMO

11 h. pab. 2: AUTOESC. IBI-AC MILÁN

CASTALLA: Viernes 1 de marzo.

Juv.Prov.: CASTALLA-UD IBENSE.

Pol. Municipal, a las 11 h.

TIBI: Sábado 2 de marzo.

Alevín: CFS

TIBI-AKRASALA. Polid. Municipal, a

las 10'30 h.

CASTALLA: Sábado 2 de marzo.

Prebenj.: CASTALLA-MUTXAMEL.

Pol. Municipal, a las 11 h.

TIBI: Sábado 2 de marzo.

Infantil: CFS

TIBI-CP SANTA FAZ SAN VICENT.

Polid. Municipal, a las 11'30 h.

TIBI: Sábado 2 de marzo.

Senior: CFS

TIBI-ASPE. Polid. Municipal, a las

12'30 h.

CASTALLA: Sábado 2 de marzo.

Juv.Nac.: CASTALLA-LA UNIÓN. Pol.

Municipal, a las 16'30 h.

IBI: Sábado 2 de marzo.

Senior: U.D.

IBENSE-XALOC ALACANT. Polid.

Municipal, a las 18'30 h.

FÚTBOL

AGENDA

El Rayo Ibense sigue líder después de humillar al Atzeneta en el Vilaplana

RAYO 5 0 ATZENETA

RAYO IBENSE: Marcos, Requena, Julio, Nando, Campoy (Borja), Antonio (Alejandro), Beibel (1), Candi (Ángel), Cintas (1) (Fran -1-), Navarro (1) y Aitor (1).

Comentario: Buen partido el disputado por el Rayo ante el Atzeneta, consiguiendo una victoria contundente por 5-0. El Rayo desde el comienzo no quería sorpresas y salió con el fin de dejar sentenciado el partido lo antes posible.

En el minuto 8 conseguía abrir el marcador con un balón de falta que saca Antonio al interior del área, remata de cabeza Aitor y en la misma línea remacha Navarro a la red (1-0).

El equipo seguía buscando el



Once inicial del Rayo Ibense contra el Atzeneta junto a cuatro generaciones de la familia Sarabia

gol y en el minuto 22, pase al interior del área que recoge Cintas y remata por bajo, consiguiendo el 2-0.

A partir de este momento, el Rayo levanta un poco el pie del acelerador y se da un respiro, lo que da lugar a que se llegue al descanso con el 2-0.

La segunda parte comienza

con un Rayo que busca el tercer gol para dejar sentenciado definitivamente el partido; y éste llega en una buena jugada de Candi por la derecha que centra y remata Aitor de cabeza, marcando el 3-0.

El Rayo jugaba a placer dominando completamente el partido, cuando Beibel recoge un rechace

del portero visitante, lejos de la portería y dispara al primer toque por bajo, marcando el 4-0.

El 5-0 lo marcaría el juvenil Fran con un disparo potente y desde muy lejos, que entró como un obús en la portería del Atzeneta.

Con este resultado, el Rayo mantiene el liderato y la ventaja con sus perseguidores, que también ganaron todos. La liga ya se va clarificando por la parte de arriba y parece que el ascenso y la plaza de promoción va a ser cosa de cuatro: Monóvar, Chella, Petrelense y Rayo Ibense.

La próxima jornada el equipo se desplaza a Moixent, donde le aguarda otro difícil partido fuera de casa, pues todos quieren ganar al líder.

<http://ibifutbol.blogspot.com.es>

La Peña Madridista de Ibi consigue los tres puntos en un campo, el de Banyeres, que se le resistía

BANYERES 1 2 PEÑA

PEÑA MADRIDISTA DE IBI: Serrano, Emma, Pirri, Santi, Blas, Juanito (Roberto), José, Chapu, Juanjo, David (Juanlo) y Germán (Martínez).

Comentario: El equipo sacó los tres puntos de un campo que en los últimos desplazamientos se le resistía. Además, el tiempo no acompañaba, más que nada por el fuerte viento que soplaba en el terreno de juego.

La primera parte comenzó con el factor viento en contra, cosa que complicó las cosas al equipo, ya que los balones directos del contrario eran casi constantes y pusieron en apuros varias veces a Serrano. En un error absurdo de la Peña vendría



Los jugadores de la Peña Madridista de Ibi, en los vestuarios

el gol de los locales, tras una falta de entendimiento entre Serrano y Blas. Era el minuto 20 y se ponía cuesta arriba el partido, pues para colmo en el minuto 35 sería expulsado Juanjo por

doble amonestación. A pesar de ello, la Peña dispuso de hasta tres ocasiones claras para transformar en gol, que no se resolvieron por pequeños detalles.

Tras el descanso, el equipo

ibense salió a morder y a asfixiar al Banyeres, y lo consiguió.

En el minuto 55, falta desde el centro del campo que bota Chapu, el portero atrapa el balón pero al caer se le escapa de las manos y arrolla a Germán, decretando el árbitro penalti, que transformaría Pirri, poniendo el 1-1 en el marcador. Seguía apretando la Peña, y veía cada vez mas cerca la victoria pese a la inferioridad numérica, y el gol de la victoria llegaría en el minuto 70 tras un pase extraordinario en profundidad de Pina sobre Chapu, que realiza un buen desmarque, y tras driblar al portero y pese a un mal despeje del defensa mete el pie y el rebote sale hacia la portería, estableciendo el 1-2 definitivo.

ATLETISMO

IBI: Sábado 2 de marzo. - III Jornada Técnico-Deportiva: ASPECTOS BÁSICOS DE LA INICIACIÓN DEPORTIVA. Con las ponencias del fisioterapeuta Francisco Bautista y del ex campeón de España de Bádminton Arturo Ruiz. Centro Cultural, a partir de las 10'15 h. Entrada gratuita.

BIAR: Domingo 3 de marzo. - I APIARIUM TRAIL BIAR (3ª prueba del Campeonato de Liga de Carreras por Montaña). Salida: Paseo del Plátano, a las 9 h. Organiza. Centro Excursionista de Biar.

CASTALLA: Domingo 10 de marzo. - X CURSA I MARXA PER MUNTANYA. Salida: La Llauria, a las 9'30 h.

ARTES MARCIALES

IBI: Sábado 2 de marzo. - FESTIVAL a beneficio del colegio Sanchis Banús. Organizado por la Escuela de Sambo-Defensa Personal, Freche. Polidep. Municipal, a las 17'30 h.

SENDERISMO

IBI: Viernes 1 de marzo. - Asamblea General de Socios. Sede Social (Fábrica Pilen), a las 20'15 h.

ONIL: Domingo 3 de marzo. - Marcha a la FONT DELS OLBIS (TÁRBENA (Marina Baixa)). Salida: Aparcamiento Giravella, a las 7 h. Organiza: Amics de les Muntanyes.

CASTALLA: Domingo 10 de marzo. - SERRA D'ORXETA (Marina Baixa). Salida: Bar Argenitan, a las 8 h. Organiza: Nautra i Gent y Centre Cultural Castellut.

PILOTA

ATLETISMO

Tibi inaugura el Carrer de Pilota con la final autonómica de galotxa

Escaparate. TIBI

La fase autonómica de los XXXI Juegos Deportivos de la Comunidad Valenciana en la modalidad de *galotxa* deparó grandes partidas en la calle artificial de Tibi, que fue sede de las primeras finales oficiales. Estuvieron las mejores escuelas: Orba, Sella, Benidorm, Pedreguer, Xilxes, Onda, Torreblanca, Borbotó, Godelleta, Alfara de la Baronia, Alginet y Poble de Vallbona. Como es habitual, fue una jornada increíble y se pudieron seguir grandes partidas, que ofre-

cieron emoción a raudales, remontadas, nervios, lágrimas y alegrías.

Los triunfadores por categorías fueron: la Poble de Vallbona en benjamines; Godelleta en alevines; Alfara de la Baronia en infantiles y Pedreguer, en cadetes.

Repiten la Poble de Vallbona y Baronia, después del título que consiguieron en la modalidad de frontón valenciano y se colocan entre los mejores las escuelas de Godelleta y Pedreguer. La gran triunfadora de esta modalidad fue la escuela de Baronia, que



Los finalistas autonómicos de galotxa, en Tibi

consiguió un oro, una plata y un bronce, siendo la única escuela con tres metales en esta modalidad.

El carrer de pilota de Tibi 'Ángel Mira Cremades' es una obra incluida en el Plan de Ins-

talaciones Deportivas 2007-2012 con un presupuesto de 595.321 euros y ha contado con sendas subvenciones de 94.000 euros de Diputación y Generalitat, abonando el resto (407.473 euros) el Ayuntamiento.

El 3 de marzo, primer Apiarium Trail en Biar

El Centro Excursionista de Biar organiza el I Apiarium Trail, correspondiente a la tercera prueba del Campeonato Autonómico de la Liga de Carreras por Montaña 2013. Esta prueba se celebrará el domingo 3 de marzo desde el Paseo del Plátano y en ella sólo pueden participar corredores federados. La salida se efectuará a las nueve de la mañana y la organización ha establecido un tiempo límite de cinco horas para cubrir los 25 kilómetros del recorrido. Asimismo, esta carrera cuenta con un desnivel de 1.300 metros.

Mireia Rodríguez, al Campeonato de España de Judo

Escaparate. CASTALLA

La judoca de Castalla Mireia Rodríguez ha obtenido la plaza directa para el Campeonato de España, que se celebrará en mayo en La Coruña.

Mireia ha logrado la plaza por sus resultados en las copas de España y es la primera judoca del club local que llevará el nombre de Castalla al campeonato nacional.

Otros diez judocas de Castalla buscarán este mes de marzo una plaza para este torneo nacional, intentando clasificarse en el autonómico en las categorías Infantil y Cadete.

Esto es fruto del gran trabajo realizado desde el Judo Club Castalla que, con su esfuerzo,



Mireia Rodríguez

está llevando el deporte local a lo más alto del deporte ya no sólo a nivel provincial sino también nacional e internacional.



Curso para manejar el llavero *kubutan*

Escaparate. COMARCA

El sábado 23 de febrero se impartió en Onil un curso sobre el manejo del llavero *kubutan*, un instrumento de defensa personal cuyos usos más básicos implican presionar en cualquier punto del cuerpo de un agresor, especialmente en zonas con mayor presencia ósea, infligiendo un fuerte dolor.

Los instructores del curso (Fina Reche y Miguel Ángel Zapatero) indican que también se puede golpear la cara del agresor con las llaves, algo que sirve de distracción para efectuar controles en muñecas, dedos, etcétera. Conociendo los fundamentos de esta arma, una víctima puede evitar la confusión y la frustración de intentar recordar puntos concretos a la hora de una supuesta agresión; “simplemente actuando con naturalidad y ejerciendo presión en cualquier zona



En las dos fotos de esta noticia, los participantes en el curso de *kubutan*

del cuerpo, se logra la autodefensa de uno mismo ante una agresión”, señalan las citadas fuentes.

Festival benéfico en Ibi

Por otro lado, la Escuela Grup Esplai y Sambo-Defensa Personal

Freche y el Grupo de Danza del Vientre del Polideportivo de Castalla ofrecerán un festival a beneficio del colegio Sanchis Banús de Ibi, el sábado 2 de marzo a las 17:30 horas en el Polideportivo Derramador. El donativo es de tres euros.

MAYORES DE 7 AÑOS

EN COLABORACIÓN CON LA ASOCIACIÓN DE MUJERES MARIANA PINEDA DE IBI

LA FUENTE DE LAS MUJERES
(2011)
de Radu Mihaileanu

Lella Bekhti · Hafsia Herzi · Hiam Abbass · Saleh Bakri

jueves 7
marzo 2013
21:00h

Apertura de puertas 20:30h
PASE DE CORTOS 20:45h

LAYNDON cineclub

ESCAPARATE

Teatro Río
ENTRADA LIBRE
(hasta completar aforo)

Culmina con éxito la conmemoración de los 30 años de docencia de Juan Antonio Blanco

El maestro de artes marciales Juan Antonio Blanco Peña organizó una semana cultural, del 19 al 23 de febrero, con motivo de sus treinta años de docencia en Ibi, localidad donde fue pionero en la impartición de clases de kárate.

Las últimas actividades celebradas fueron el sábado 23 de febrero con una clase especial para niños de entre cinco y 15 años y una clase especial de relajación. Ambas actividades se



Juan Antonio Blanco impartió una clase con niños de entre cinco y 15 años

celebraron con gran éxito en el Dojo Kanku Shindai.

Después de esta semana de celebraciones, Juan Antonio

Blanco se mostró “muy satisfecho” por la buena acogida que han tenido todas las actividades celebradas.

COMPRO ORO Y PLATA

Venda el oro y plata que no utiliza y obtenga el máximo precio en el centro de Ibi.

Máxima amabilidad, confianza y seguridad.
Beneficiarse del precio máximo: hasta 44 euros.

C/ RAMÓN Y CAJAL, 7 - IBI (JUNTO A LA NOTARÍA) - Tel. 96 555 27 33

BALONCESTO

El CD Onil 'A' gana por una canasta al Meridiano Alic.

MERIDIANO 68 70 CD ONIL

Sénior Masculino. Gran partido, con gran actitud de equipo, el jugado en Alicante, donde los colivencs fueron venciendo de más de diez puntos en varias ocasiones. El Meridiano fue remontando hasta llegar a tener opciones de ganar en los últimos minutos. Pero el equipo amarillo supo llevarse la victoria.

CAROLINAS 66 46 CD ONIL 'B'

Sénior Masculino. Se empezó muy mal en defensa y sobre todo en ataque. A los siete minutos los colivencs iban 14-2, pero cuando se quitaron el miedo y comenzaron a jugar acabaron el primer cuarto 17-13. El segundo parcial lo dice todo 6-6.

El tercer cuarto empezaron igual que al principio y el Carolinas esta vez sí rompió el partido, unido al desastroso porcentaje en tiros libres. Perdieron el cuarto de 15 puntos y en el último cuarto volvieron a empatar.

En líneas generales, el parti-



El CD Onil Infantil Masculino sigue líder

do ha sido bueno pero no pueden ir a jugar con miedo, en el momento que jugaban sin miedo, defendían, cerraban el rebote y atacaban con criterio, jugaban de tú a tú al Carolinas.

ORIHUELA 30 49 CD ONIL

Sénior Femenino. Partido a la intemperie en Orihuela, donde las jugadoras colivencs disputaron el encuentro con una sudadera debajo de la camiseta. Lo mejor fue que ninguna jugadora se lesionó (además de la victoria, claro).

CD ONIL 31 47 JJ NOVELDA

Infantil Femenino. Mal partido de las jugadoras colivencs y muy bien planteado por parte de las noveldenses. Empezó con defensas presionantes por ambos equipos. Conforme transcurría el tiempo, las locales no presionaban con intensidad, entre otras cosas porque había despistes que regalaban canastas. Así que se lo pusieron fácil a las rivales, porque siempre estaban corriendo a la defensiva y el Jorge Juan demostró ser más fuerte y rápido.

Los júnior del Teixereta ganan a los alcoyanos

TEIXE 51 49 NB ALCOY

Júnior Masculino. El Teixe ganó con un canastón de Cáceres, a pesar de haber estado 37 minutos por delante en el marcador. Este partido podría resumirse con la palabra intensidad, aunque no por el ritmo. Los ibenses venían de una mala semana de entrenamientos y con bajas por estudios, que se aumentaron durante el calentamiento, ya que Aitor tuvo un tirón en los abductores y no pudo jugar y en el último minuto del tercer periodo Arribas se torció el tobillo.

El primer periodo empezó como el tiempo, frío y destemplado, ya que el resultado en el minuto seis era 3-3; pero en un arranque de juego, tras subir un poco el ritmo de juego, los del Teixe daban un estirón y, en sólo cuatro minutos, un 16-8 les puso 19-11 por delante.

Pero en el segundo periodo anotaron sólo tres puntos en todo un cuarto y sólo les salvó el que en defensa estuvieron decentes y no concedieron facilidades al contrario. Así las cosas, 3-10 y 22-21 en el marcador.

Tras el descanso, ambos equi-

pos salieron con las ideas algo más claras en ataque, lo que hizo que, estando los ibenses siempre por delante, con diferencias entre 3 y 7 puntos, el marcador se estirara hasta el 41-37.

Tras la lesión de Arribas, se quedaron sólo con Cáceres como timonel del equipo, y a pesar de las cinco faltas de Javi, supieron contener a los alcoyanos, que por segunda vez en el partido y por primera en la segunda parte consiguieron ponerse por delante 44-47 (minuto 36).

Pero pronto dos canastas, una de Cáceres y otra de Tóbal, pusieron el 48-47 en el marcador. El tiempo muerto visitante no cambió el ritmo del partido, ya que durante dos minutos ninguno consiguió anotar ni sacar nada positivo, hasta que una canasta de su 11 dejó el marcador 48-49; pero en el último minuto fue cuando los ibenses sacaron la casta: primero una personal para Cáceres consiguió empatar a 49 y luego defender su ataque, para en 15 segundos, controlar la posesión, jugar y anotar, faltando 2'5 segundos, la canasta que les dio a los ibenses la merecidísima victoria.

BILLAR



La alcaldesa de Castalla, Maite Gimeno, junto al castallense Jesús Rico, durante la entrega de trofeos

Emocionante prueba de billar a tres bandas Sub-21 en Caseta Nova

Paco López. CASTALLA

Emoción y nerviosismo en la segunda prueba de billar a tres bandas Sub-21, valedera para el Ránking de la Comunidad Valenciana, el sábado 23 de febrero en el Hotel Caseta Nova. Los protagonistas eran, tras unas eliminatorias previas, David Martínez, del Club Billar Moncada, y el local Jesús Rico, del Club Billar Castalla.

Tras un comienzo renqueante, con los nervios presentes en ambos bandos, tomaba la cabeza en la primera parte el castallense, con 16 carambolas a 9 en 24 entradas. Pero en la segunda parte hubo un cambio

radical: casi nada más comenzar, el de Moncada hace una serie de 6 y unas entradas después otra de 5, lo cual le hace meterse en el partido y demuestra en las siguientes carambolas una seguridad que le hace tomar ventaja.

Jesús Rico está atascado, pero despierta de su letargo con una serie de 5 y se acerca a su adversario, al que le empiezan a salir los nervios por todos los lados, cosa que contagia también al local y hay un momento en que le falta una carambola a David Martínez, que no consigue materializar, y aprovecha el castallense de hacer la

distancia de 30 de carambolas.

Ahora está en manos de David que en la contrasalida, si falla, se proclamaría campeón Jesús, pero hace carambola y empatamos el partido. Entonces empieza la verdadera batalla y se hace la carambola del KO.

Sale Jesús y hace dos carambolas y, a continuación, con toda la presión, David Martínez hace tres carambolas seguidas y se proclama campeón.

Hicieron entrega de los trofeos la alcaldesa de Castalla, el presidente de la Federación Valenciana de Billar, el director deportivo del Caseta Nova y el presidente del CB Castalla.

AJEDREZ



Las partidas se disputaron el sábado 23 de febrero en Ibi

Final provincial en los Salones Tuareg de Ibi

P.L. IBI

Después de las tres primeras rondas de la final provincial de Alicante de Ajedrez de los XXXI Jocs Esportius de la Comunitat Valenciana, disputadas el sábado 16 de febrero en el Hotel Caseta Nova, el día 23 se celebró la segunda jornada en los Salones Tuareg de Ibi, con las cuatro últimas rondas.

Campeones

Se proclamó campeón provincial de Alicante Sub-14 Adrián Galiana Fernández, del Club Ajedrez Enric Valor-Figueres Pacheco de Alicante mientras

que la campeona provincial de Alicante Sub-16 fue Ana Picazo González, del Club Ajedrez Alicante

Les acompañarán en la final autonómica, que se jugará en Cullera (Valencia) del 1 al 4 de abril, los seis siguientes chicos clasificados y las tres primeras chicas de cada categoría (Infantil y Cadete).

Entre los afortunados en la categoría Sub-14 hay dos chicos de la Foia, Lluís Navarro Rico y Santiago Pérez Gisbert, ambos del club Enric Valor-Figueres Pacheco de Alicante, que hicieron un gran torneo, quedando en cuarto y quinto lugar.

ESCÁPATE



El grupo ibense *Mesa para Dos* presentará su nuevo disco el viernes 8 de marzo en el Centro Cultural

Pág. 25

LIBROS

CAMINANDO SOBRE LAS AGUAS IGNACIO DEL VALLE

¿Qué tienen en común un doble de Lorenzo di Medicis, un francotirador o un astronauta perdido en el espacio? ¿Qué comparten la Florencia renacentista, el frente ruso o un bosque fantástico? ¿Dónde convergen tu historia y la Historia? Los personajes y los cuentos de Ignacio del Valle se sitúan en la encrucijada en la que todos nos vemos envueltos, en la que caminamos sobre las aguas del tiempo y de nuestra época. Libro directo, desnudo, audaz y en ocasiones visceral...



LOS MÁS LEÍDOS

Una vacante imprevista.....J. K. Rowling
El testigo invisible.....Carmen Posadas
Después del terremoto.....Haruki Murakami
Reflejos en un ojo dorado.....Carson McCullers
El hombre de ninguna parte Aleksandar Hemo
Librerías consultadas: Miralles, Plumier

E-MAIL: info@libreriaplumier.com

Plumier

Colaborador en la crónica literaria
Constitución, 6 AC • Tel. 96 555 05 16 • IBI

DISCOS

AMOK ATOMS FOR PEACE

Amok es el primer álbum de larga duración de Atoms For Peace. Una colección de 9 canciones, que tiene como primer single Default. Atoms For Peace se formó en octubre de 2009, a partir de una colaboración entre Thom Yorke (cantante de Radiohead), Flea (bajista de Red Hot Chili Peppers), el productor Nigel Godrich, el batería Joey Waronker y el percusionista Mauro Refosco. El grupo tomó su nombre de una de las canciones del álbum en solitario de Yorke, The Eraser (2006).



LOS MÁS OÍDOS

Tanto.....Pablo Alborán
La música no se toca.....Alejandro Sanz
Dual.....Malú
Lágrimas desordenadas.....Melendi
Orígenes: El Bolero.....Café Quijano
Consultados: Discos Surco—pop

CASSETTES ¥ MAXIS ¥ COMPACT DISC ¥ CD
¥ SINGLE ¥ CASSETTES ¥ MAXIS ¥ COM -
PACT DISC ¥ SINGLE ¥ CASSETTES
CASSETTES ¥ MAXIS ¥ COMPACT DISC ¥ CD
¥ SINGLE ¥ CASSETTES ¥ MAXIS ¥ CO

DVD

SKYFALL

DIR.: SAM MENDES

Tras el fracaso de la última y fatídica misión de Bond y revelarse la identidad de varios agentes secretos en distintos puntos del planeta, la sede del MI6 es atacada, obligando a M a trasladar su agencia. Debido a estos sucesos, su autoridad y posición se verán amenazados por el nuevo Presidente del CIS. Ahora, el MI6 se enfrenta a amenazas tanto externas como internas por lo que M decide acudir al único aliado en quien puede confiar: Bond...



NOVEDADES

Frankenweenie.....Tim Burton
Ruby Sparks.....Jonathan Dayton, Valerie Faris
Vacaciones en el infierno.....Adrian Grunberg
Resident Evil: Venganza.....Paul W.S. Anderson
Salvajes.....Oliver Stone
Consultados: Mundo Cine

VIDEO CLUB

C/. Tibi, 8 - Tel. 96 633 82 09 - IBI
www.mundocineibi.com



La figura del cantante y actor alcoyano Ovidi Montllor estuvo presente durante todo el espectáculo

Ovidi Montllor 'se pasea' por el Auditorio de Castalla gracias al concierto ofrecido por *El Diluvi*

De nuevo, un grupo castallense ha llenado hasta la bandera el Auditorio de esta localidad. Primero fue *Pellikana*, en octubre del año pasado, y ahora ha sido *El Diluvi*, el sábado 23 de febrero, con un espectáculo de homenaje al cantante y actor alcoyano Ovidi Montllor titulado 'No me'n vaig,

sóc qui torna'. La noche comenzó de la misma forma que acababa hace casi veinte años el concierto que Ovidi Montllor ofreció en la Casa de Cultura de Castalla: con 'M'aclame a tu', de Vicent Andrés Estelles.

Durante este emotivo espectáculo pasó por el escenario un buen número de colaboradores,

como Pinet (*Malabarraka*), Pau Miquel Soler (*Arthur Caravan*), Aitor (*Inèrcia*) y también hubo proyecciones donde intervinieron *Al Tall*, Antoni Miró o Toni Soler.

La sorpresa fue cuando el propio Ovidi Montllor 'se paseó' por el escenario castallense, acompañando a los músicos de *El Diluvi* en este gran recital.

La Agrupación Musical Santa Cecilia de Castalla protagoniza el concierto del *Mig Any*

El viernes 1 de marzo se celebra, a las 20:30 horas en el Auditorio de Castalla, el tradicional concierto del *Mig Any*, a cargo de la Agrupación Musical Santa Cecilia, dirigida por Jordi Francés Sanjuán. En el intermedio de este acto se presentará la alcaldesa de Fiestas y sus delegados.

El concierto consta de dos partes, con el siguiente repertorio de pasodobles y marchas festeras:

Primera parte

- 'La Plana de Muro', pasodoble de Francisco Esteve Pastor.
- 'Asbag', marcha mora de Carlos Pellicer Andrés.
- 'El barranc', marcha cristiana de Francisco Juan Rodríguez.
- 'Mozárabes 1960', marcha mora de José María Ferrero Pastor.
- 'Alcoi, esclata i destralt', marcha cristiana de Rafael Mullor Grau.

Segunda parte

- 'Daniel Juan', pasodoble de José M^a Ferrero Pastor.
- 'Edetania', marcha cristiana de Iñaki Lecumberri Camps.
- 'Juanjo', marcha mora de Francisco Esteve Pastor.
- 'Te Deum', marcha cristiana de Pedro Joaquín Francés.
- 'Lidia', marcha mora de Ramón García Soler.
- 'Himne de Festes', de Juan Manuel Molina Millá.

Nueva academia de baile

centre magdelev

en Avda. de Valencia, 57 (Ctra. de Castalla)

De lunes a domingo clases de baile

Si traes pareja para bailes de salón, zumba y pilates, A ti te saldrá el mes GRATIS. ¡Beneficiate durante todo el curso!

Pruébalo gratis durante 7 días

INFORMACIÓN: Centre Magdelev, C/ Manuel de Falla, 2 • Tels. 678 486 920/ 648 054 932

BAILES DE SALÓN

DANZA DEL VIENTRE

ZUMBA

SALSA

TANGO

HORARIOS:

Español, Sevillanas y Danza del Vientre: Miércoles 20:30 h., viernes 19:30 h. y sábados 11 h.

Pasodoble: Sábados 21 h. Tango: Martes 21:30 h.

Sevillanas: Lunes 21:30 h. niños/as: Viernes 17:30 h.

Bailes de Salón y Salsa parejas: Miércoles 21:30 h. viernes 20:30 y a las 22 h. Sábado 18:30 y a las 20 h.

Salsa chicas Individual: Martes 21 h.

AGENDA



MUSEOS

BIAR: Museo Etnográfico Municipal.- C/ Mayor, 1. Tel.: 965811177. Horario: de martes a sábado de 10 a 14 y de 16 a 19'15 h. Domingo, de 10 a 14 h. Cierra: lunes y domingos tarde.

IBI: Museo de la Biodiversidad.- Glorieta Nicolás Payá Jover, 2. Horarios: de martes a sábado, de 10 a 13 y de 16 a 19 h. Domingos y festivos, de 11 a 14 h.

CASTALLA: Visitas guiadas al Castillo.- Visita gratuita, previa reserva en la Oficina de Turismo (96 656 10 18).

ONIL: Museo de la Muñeca.- en la Casa de l'Hort. Visitas concertadas en el tel. 96 556 53 65 (Tourist Info Onil).

ONIL: Exposición de trajes festeros.- Claustro superior del Palacio Municipal. Laborables, de 10 a 14 h. Sábados, de 10 a 13 y 17'30 a 20 h. y domingos, de 10 a 13 h.

ONIL: Exposición permanente.- Obras de la Bien.nal de Pintura y la Asociación Arts Plàstiques d'Onil. Centro Cultural.

ONIL: Museo del Aceite.- Cooperativa Virgen de la Salud. Laborables, de 9 a 13 y de 17 a 19 h.; sábados, de 10 a 13 y de 17'30 a 20 h., y domingos, de 10 a 13 h.

BIAR: Visitas guiadas.- Rutas guiadas y gratuitas todos los domingos, a partir de las 11'30 h. desde la Plaza de la Constitución.



EXPOSICIONES

IBI: Hasta el 8 de marzo.- NARCISOS Y ORQUÍDEAS MEDITERRÁNEAS. Museo de la Biodiversidad. Horario: de martes a sábado, de 10 a 13 y de 16 a 19 h. Domingos y festivos, de 11 a 14 h.

TIBI: Hasta el 12 de marzo.- Exposición fotográfica: SAHARA, DESIERTO DE ESPERANZA. Entrada del Ayuntamiento. Horario: lunes a viernes, de 9 a 14 h.; y sábados y domingos, de 11 a 13 h.



MÚSICA

CASTALLA: Viernes 1 de marzo.- Concierto de MIG ANY, a cargo de la *Agrupación Musical Santa Cecilia* de Castalla. Auditorio, a las 20'30 h. Entrada gratuita.

IBI: Sábado 2 de marzo.- Festival DÍA DE ANDALUCÍA. Actuaciones de cante y baile. Teatro Río, a las 18 h. Entrada gratuita.

TIBI: Sábado 2 de marzo.- TANGANÁ en directo. Pub La Tasca, a las 24 h. Entrada gratuita.

IBI: Viernes 8 de marzo.- Presentación del nuevo disco del grupo ibense MESA PARA DOS. Centro Cultural, a partir de las 21 h.

IBI: Sábado 9 de marzo.- ROSA LÓPEZ en concierto. Teatro Río, a las 21 h.

CASTALLA: Sábado 9 de marzo.- III Concierto Solidario con el pueblo Saharaui. Con las actuaciones de: LIBERTAD KONDIZIONAL, AIGUA LLIMÓ, BUSCANDO SIN SENTIDO, MALSON y EL GOS MUSARANYA. Pub L'Escarabat d'Or, a partir de las 23 h.



FIESTAS

CASTALLA: Sábado 2 de marzo.- MIG ANY FESTER. Consultar actos y horarios en página 14.

Sigue en pág. 24»»»»

Nuestros lectores tienen derecho

Derecho a **recibir** información libre y plural

Derecho a **opinar** y a ser escuchados

Derecho a **participar**

Derecho a **decidir** libremente

ESCAPARATE

Un compromiso social
Un compromís social

20 1993-2013
AÑOS

siendo el periódico de tu vida

ESCAPARATEDIGITAL.COM

AGENDA

TEATRO

ONIL: Sábado 2 de marzo. - El grupo Nosaltres presenta LLAMA A UN INSPECTOR. Obra dirigida por Aurora Garrigós. A beneficio de la asociación Luz y Vida. Centro Cultural, a las 20'30 h.

CASTALLA: Viernes 8 y sábado 9 de marzo. - Sainetes: UNA GUIRI EN LA CAPITANÍA y UN ANY DELS ANYS 60, a cargo del Grup de Teatre de la comparsa Pirates. Auditorio, a las 20 h.

CINE

IBI: Sábado 2 y domingo 3 de marzo. - DJANGO DESENCADENADO. Centro Cultural, a las 19 y 21'30 h. el sábado, y a las 17 y 19'30 h. el domingo.

ONIL: Domingo 3 de marzo. - VIAJE AL CENTRO DE LA TIERRA 2: LA ISLA MISTERIOSA. Centro Cultural, a las 18 h.

IBI: Jueves 7 de marzo. - Cine Club Layndon: LA FUENTE DE LAS MUJERES. Sala de proyecciones del Teatro Río, a las 21 h. Entrada libre. Y de 20'45 a 21 h. se proyectarán cortometrajes.

CASTALLA: Sábado 9 y domingo 10 de marzo. - EL ORIGEN DE LOS GUARDIANES, a las 17 h. JACK REACHER, a las 19 h. Centro Cultural.

CHARLAS-CONFERENCIAS

ONIL: Jueves 7 de marzo. - BICENTENARIO DEL CARDENAL PAYÁ. Ponente por determinar. Convento de las Justinianas, a las 19'30 h.

CASTALLA: Viernes 8 de marzo. - CRISIS, RECORTES, CORRUPCIÓN... ¿HAY ALTERNATIVAS? A cargo de Lluís Torró, diputado de EU en las Cortes Valencianas. Casa de Cultura, a las 19'30 h.

CURSOS-TALLERES

CASTALLA: Fines de semana, a partir del 9 de marzo. - Curso de MONITOR/A DE OCIO Y TIEMPO LIBRE. Inscripciones en el Espai Jove (Casa de Cultura).

CASTALLA: Del 12 de marzo al 26 de mayo. - TALLER DE MANUALIDADES. Impartido por Rosa Mari Rico. Inscripciones en la Casa de Cultura.

CONCURSOS

CASTALLA: XXXII Certamen del cartel anunciador de Fiestas. - Admisión de obras hasta el 20 de abril de 2013. Organiza: Agrupación de Comparsas de Moros y Cristianos.

Invitado por la librería Plumier con motivo de su 25 aniversario

El escritor Ricardo Bellverser presenta en Ibi su último libro *Lo siento, no existe el paraíso*

Luis Pla. IBI

Gracias a la colaboración y sagacidad del librero Luis Casado Ramos, gerente de la librería Plumier de Ibi, el 21 de febrero pasamos una velada inolvidable junto al escritor valenciano Ricardo Bellverser que presentó su última obra, *Lo siento, no existe el paraíso*.

El Centro Social Polivalente acogió a un gran número de asistentes que vibraron con la palabra de Bellverser, el feliz autor de un libro conmovedor.

El autor valenciano, miembro del Consell de Cultura y de la AVL, que dirige la Institución Alfons el Magnànim y presenta un programa en RTVV, vino a Ibi dentro de los actos de celebración del 25 aniversario de la librería Plumier.

Bellverser fue presentado por el escultor Vicente Ferrero y supo cautivar al público con su verbo admirable, con su sencillez a flor de piel y con esa naturalidad de todos los grandes que, sin hacer nada, logran conquistar a los públicos.

Ricardo Bellverser es autor de varias novelas, entre ellas, *Para-*



Ricardo Bellverser, primero por la izquierda, durante uno de los actos de celebración del centenario del nacimiento del poeta Pascual Pla y Beltrán en el Archivo Municipal de Ibi

doja del éxito, editada en cinco idiomas. Aunque por todo lo que hemos podido saber, *Lo siento, no existe el paraíso* es la novela que está arrasando en España y, a no dudar, muy pronto será traducida a otros idiomas para regocijo y deleite de todos los lectores del mundo.

Se trata de una novela conmovedora que, sustentada por la más aplastante realidad al respec-

to de la inmigración, Bellverser, con su mágica pluma, nos encoque el corazón. Un senegalés que llega en una patera a España; un español que finge ser emigrante ante los suyos y ambos se encuentran con esa España ahogada por la crisis en la que comparten pobreza, humillación, desdichas y la propia marginación que les empuja hacia el abismo de la nada.

De la serie: Policiacos o por el estilo, por Mr. X

El caso de la cabaña que olía mal (III)

Resumen: Un agente inmobiliario repeinado a tope descubre los cadáveres de dos personas en una cabaña de la montaña. Sallier se hace cargo del caso, a pesar del mal olor...

Sallier respiró hondo un par de veces. Aguantó la respiración y entró en la cabaña.

El sargento Larson de la policía científica le esperaba junto a los cuerpos.

—¿Qué tal teniente? ¿Se encuentra mejor?

Sallier ya no pudo aguantar más y respiró de nuevo. El estómago volvió a asomarse a la tráquea. Tuvo un par de arcadas y, finalmente, se controló.

—Debería cuidarse esa úlcera,

teniente.

—¿Qué úlcera?

—La que seguro que tiene en el estómago de tando darle a la petaca.

—No diga tonterías, es sólo que este olor me mata.

—¿Suele tener dolor o molestia en la parte superior del abdomen?

—A veces.

—Hágame caso, eso es una úlcera, y si no se cuida puede acabar mal.

—¿Acaso es usted médico?

—No, biólogo, pero mi cuñado también tenía una úlcera y, por no cuidarse un poco, acabó malamente el hombre.

—Bueno, de algo hay que morir —dijo Sallier para zanjar la

conversación—. Y ahora, dígame, «doctor», ¿de qué han muerto nuestros invitados?

—Según mis años de servicio...

—Por cierto —intervino Sallier cortándolo—, ¿cuántos años de servicio tiene usted?

—Pues contando éste y el que estuve de prácticas... pues serán... dos... dos años.

—Ah bien, continúe entonces.

—Pues, según mis años de servicio, yo diría que han muerto asfixiados por inhalación de anhídrido carbónico.

—¿Un accidente?

—Puede ser, pero hay algo raro en todo esto...

—¿A qué se refiere?

—¿No le parece extraña la posición en que están los cuer-

pos?

Los dos cadáveres estaban como dejados caer de mala manera.

—¿Cree que alguien los ha movido hasta allí?

—Es la única explicación lógica que veo.

—¿Y dónde cree usted que murieron?

—Bueno, él tenía la bragueta bajada, y ella restos de semen en la boca; así que yo diría que murieron en el sofá.

—Entonces —resumió Sallier— acabaron de cenar y se dejaron caer en el sofá para degustar el postre, y de ahí ya no se levantaron.

Continuará

PRESUPUESTOS CON COMPROMISO

MAESTRO ALÍN
LECTURA DE TAROT Y
CARPINTERÍA METÁLICA



¿Quieres conocer tu futuro... o algo?
¡llamame y te diré que te viene bien!

HORRÓSCOPO, por Mr. X

aries Esta semana tendrás la necesidad de acercarte a tu pareja, pero el asco que le tienes es tan grande, que acabarás alejándote un poco más.

tauro Semana erótica a tope con sueños que te llevarán al clímax, pero sólo en sueños, despierto no te vas a comer ni un torrao en toda la semana.

géminis Estarás muy seguro de tus planteamientos esta semana, aunque sean una mierda.

cáncer Estarás a un paso de cometer una tontería, pero gracias a Dios, todo quedará en una estupidez más de las tuyas.

acuario Deberías salir un poco de ese mundo ideal en el que vives y aprender a poner la lavadora, por lo menos.

piscis Esta semana buscarás la compañía de alguien que te quiera, aunque al final te cansarás y te conformarás con cualquier compañía.

sagitario Los celos te harán comer más de la cuenta, aunque para ti cualquier excusa es buena para inflarte a embutidos y dulces.

capricornio Por casualidad te pasarán ciertas cosas que no habías previsto que te pasaran ni por casualidad.

leo Te irritarás con facilidad con todos lo que te rodeen. Puede incluso que haya hostias; puede no, seguro que habrá hostias.

escorpio Evita juntarte con los leo, que estarán muy irritables esta semana y te puedes llevar alguna hostia.

libra Necesitarás que alguien te demuestre afecto y cariño, aunque sea pagando.

virgo Quizá pienses que tu vida no tiene sentido..., y de hecho no lo tiene, pero el banco te va a seguir pasando los recibos de la hipoteca, pienses tú lo que pienses.

A su Servicio

ESCAPARATE



SI YA NO ME USAS, TIRAME A LA PAPELERA

COMPRA — VENTA — INTERCAMBIO — TRABAJO — GUIA DE PROFESIONALES

TELÉFONOS DE INTERÉS

BIAR	
AMBULANCIA	96 580 30 68
AYUNTAMIENTO	96 581 03 74
BOMBEROS	112
CENTRO DE SALUD	96 581 11 65
CORREOS	96 581 11 66
CRUZ ROJA	96 581 08 10
FARMACIA	96 580 20 12
GUARDIA CIVIL	96 581 01 70
OFICINA DE TURISMO	96 580 03 87
ONDA 15 RADIO	96 581 11 77
PRACTICANTES BIAR	96 581 06 84
POLICIA LOCAL	96 581 13 60

CASTALLA	
AYUNTAMIENTO	96 656 08 10
CÁRITAS PARROQUIAL	96 656 08 01
CASA DE LA CULTURA	666 955 963
CENTRO DE SALUD	96 556 00 28
CORREOS	96 556 13 76
C. CULTURAL DE LA VILLA	96 656 04 62
MUSEO DEL Juguete	96 556 09 36
MUSEO DE LA BIODIVERSIDAD	96 556 00 29
GUARDIA CIVIL	96 556 06 01
POLICIA LOCAL	96 556 10 76

IBI	
AYUNTAMIENTO	96 555 24 50
BOMBEROS	112
C. DE SALUD 1 CITA PREVIA	96 652 87 00
CENTRO DE SALUD 2	96 652 86 50
C. DE PLANIF. FAMILIAR	96 555 46 47
C. SOCIAL POLIVALENTE	96 655 09 34
C. CULTURAL DE LA VILLA	96 555 46 59
MUSEO DEL Juguete	96 655 02 26
MUSEO DE LA BIODIVERSIDAD	96 655 31 68
CORREOS	96 555 23 90
CRUZ ROJA URGENCIAS	96 555 22 21
ESCAPARATE	96 655 20 38
GUARDIA CIVIL	96 655 35 21
OFICINA DE EMPLEO	96 555 42 39
PARADA DE TAXIS	96 555 42 19
POLICIA LOCAL	96 555 00 78
RADIO IBI	96 555 31 81
SERVICIOS SOCIALES	96 555 46 11
AMBULANCIA SVB	112 / 96 514 40 00

ONIL	
AYUNTAMIENTO	96-654 4745
BOMBEROS	112
C. CULTURAL DE LA VILLA	96 655 73 05
CENTRO DE SALUD	96 655 76 29
CORREOS CAJA POSTAL	96 556 49 93
GUARDIA CIVIL	96 556 40 10
LA FRESCA FM RADIO	96 556 53 53
POLICIA LOCAL	96 556 40 01

TIBI	
AYUNTAMIENTO	96 561 70 86
BOMBEROS	96 561 71 02
CASA DEL MEDICO	96 561 71 03
FARMACIA	96 561 72 29
POLICIA LOCAL	96 561 71 02
PRACTICANTE	96 561 71 74

FARMACIAS DE GUARDIA IBI

VIERNES 1	LDO. DIEGO MARTÍNEZ—GUINEA C/ Mayor, 31
SÁBADO 2	LDA. MÓNICA COLOMA Avda. La Paz, 41
DOMINGO 3	LDA. PILAR PAYÁ FERRÁNDIZ Avda. La Paz, 2
LUNES 4	LDA. J. ROMERO C/ Constitución, 15
MARTES 5	LDA. M. J. CATALÁ SEMPERE C/ Jaime I, 5
MIÉRCOLES 6	LDA. A. CARCELÉN CUTILLAS Avda. Miguel Hernández, 37
JUEVES 7	LDO. OBDULIO JIMÉNEZ JIMÉNEZ C/ Médico Anguiz, 2
VIERNES 8	LDA. ISABEL BONILLO C/ Les Eres, 71

Farmacias Castalla
Ldo. Enrique Reus Canals -Tr. Q. Camins, 12-
Ldo. F. Blas Carrillo -Convento, 18-
Lda. Carmen Márquez Romero -Pza. Carreter, 7-
Farmacias Onil
Ldo. Andrés M. Asensio -Constitución, 12-, del 1 al 15
Lda. M. Angeles Martí -El Portal, 11-, del 16 al 31

Mesa para Dos estrenará su primer disco el viernes 8 de marzo en Ibi

El grupo *Mesa para Dos*, compuesto por los hermanos Molina (Vero y Rubén, de Castalla) y Vilaplana (David y Marcos, de Ibi), presentará su primer disco el viernes 8 de marzo a partir de las 21:00 horas en el Centro Cultural de la Villa de Ibi. En esta entrevista, sus componentes nos hablan de esta banda y su primer trabajo discográfico.

-¿Cómo y cuándo nace Mesa para Dos?

Vero y Rubén, después de llevar mucho tiempo tocando para sus amigos, coincidieron en 2010 con Marcos en casa de unos familiares, donde surgió la idea de formar una banda junto a tres excomponentes de *Agua del Grifo* (Marcos, su hermano David y Perales, todos con una amplia trayectoria musical). Finalmente, el grupo ha quedado como está ahora, con cuatro miembros: Vero (30 años, voz), Rubén (23 años, guitarra), David



Foto promocional de Mesa para Dos

(40 años, bajo) y Marcos (34 años, batería).

-¿En qué estilo se enmarca vuestra música?

Es pop-rock con guiños al reggae; incluso tenemos un tema titulado 'Ladrones' que habla de la situación actual, de la crisis y

sus creadores.

-Habladnos de vuestro primer disco...

Se titula 'Fuerza de voluntad', ya que después de que Vero diera a luz, justo cuando más motivados estábamos, junto a la decisión de Perales de dejar el

grupo, tuvimos que poner toda nuestra fuerza de voluntad para sacar el proyecto adelante. Está grabado en los estudios de Pepe Moreno en El Palmar (Murcia) y lo forman diez temas compuestos por separado y a pie de local, lo que hace que este disco sea único.

-¿Cómo se puede conseguir?

Físicamente, en Ibi: Musical Europa, Discos Vidal, Expert, Cuadros Navarro y Panadería Emiliano Mira; en Castalla: Tot Esport, Eves, Peluquería Rosi, Espiral Còpies y Papelería Sempere; y a partir de abril, también en FNAC. El precio es de cinco euros, ya que no buscamos dinero, sino ser escuchados y aceptados. Además, se puede comprar digitalmente en tiendas virtuales como I-tunes, Amazon, Mediamarkt...

Para escucharlo y seguirnos: www.mesaparadosmusic.com.

¿Dónde está Fisgón?

Consigue premios con ESCAPARATE

Sólo tienes que buscar la pareja de fisgones que están escondidos en dos anuncios del periódico ESCAPARATE.

Si tienes buena vista y los encuentras, rellena este cupón y envíalo a:

ESCAPARATE Avda. Juan Carlos I, 63 Entlo. Local 5. IBI

Entre los acertantes se sorteará un LAVADO gratis para turismos en Lavadero KM.0 (valorado entre 18 y 23€); ENTRADAS para el cine en las Casas de Cultura de Castalla, Ibi y Onil; ALQUILERES de películas en Mundo Cine y Colecciones de cuentos.

Nombre.....Apellidos.....
Direcc.Ciudad.....Tel.....
¿En qué anuncios está Fisgón?..... /



COLABORAN:



Centros Culturales de:
CASTALLA, IBI y ONIL

Ganador/a de un lavado gratis para su vehículo:
En Lavadero KM.0. Recoger cupón de premio en Escaparaté presentando el D.N.I.

• Pedro Olivares Carmona, Ibi

Ganador/a de dos entradas para el cine en el Centro Cultural:
Recogerlas en Escaparaté presentando el D.N.I.

• Sonia López Bellver, Ibi

Ganador/a de una colección 'Una montaña de cuentos':
Recoger en Escaparaté presentando el D.N.I.

• Juan Manuel Flores Garrido, Ibi

*Nota: Todos los premios caducan a los 7 días

Encuentra a nuestro Fisgón y gana un lavado GRATIS para tu vehículo



Para participar hazte fan de ESCAPARATE



Limpiezas GARVÍ s.l.

una solución para cada necesidad

• Contratos de Mantenimiento
• Centros Oficiales
• Colegios
• Oficinas

• Limpieza de Circulos
• Fachadas

• Conservación de Suelos de Alcantarilla y Tuberias
• Extracción de fosas sépticas y Pozos Negros

• Servicios Especiales de Pulido y Abastecidos

Pol. Ind. L'Alfàç II • C/ Cuenca, 32 • IBI
Tels. 96 655 17 26 - 96 655 17 27
Móvil: 610 419 655 • Fax: 96 655 17 27

PastaManía®

Nos encanta comer bien.

96 555 40 83

carpintería

La Ibense

especialistas en muebles de cocina

www.clicocinaseinteriores.com

DISEÑAMOS TUS IDEAS

Lope de Vega, 66 • IBI • Tel. 96 555 24 86
Móvil: 617 403 820

Horario: de lunes a viernes, de 10 a 13:30 h. y de 17:30 a 21 h.
Sábados, de 10 a 14 h.

PRÓXIMAMENTE NUEVA EXPOSICIÓN EN JAIME I EL CONQUISTADOR Nº74

Guía a su Servicio

www.escaparedigital.com

www.escaparedigital.com

Alimentación

Quesería del Valle de Tibi.- Auténticos quesos frescos artesanos de cabra, yogures, etc... Avgda. de la Pau, 10 Tibi. **Tel. 636 635 053**

Artes Gráficas

BH Seriart.- Servicios de impresión. Castalla. **Tel. 966 560 231**

Gráficas Crisval.- Folletos, catálogos, impresos. C/ Sevilla, 33, Ibi. **Tel. 96 555 47 84**

Asesorías Contabilidad

Asesoría Salfé.- Fiscal-Laboral-Contable. Tramitación autoliquidación del impuesto sobre sucesiones. Reyes Católicos, 12 Ibi. **Tel. 96 555 43 54 Fax 96 655 24 30**

Fleonil.- Asesoría integral de empresas: Fiscal, laboral, empresarial y financiero. Av. Constitución, 27 - 2º Dcha. Onil **Tel. 96 655 78 79**
Fax: 96 556 47 93

Autoescuelas

Autoescuela-Ibi.- Centro de enseñanza vial. Más de 6.000 permisos formados. Avda. La Paz, 13 **96 555 07 10.** Preparación de exámenes. Juan Carlos I, 44 **96 655 06 39**

Bares—Rtes.

Casino Primitivo.- Tapas variadas. Comidas y cenas tipo informal. C/ San José, 24 Ibi. **Tel. 96 655 20 32**

El Cantonet de la Foia.- Tapería, cervicería, cafetería. Amplia terraza exterior todo el año. C/ Joan Fuster, 7 Ibi. **Tel. 617 974 109**

El Picaor.- Especialidades, Lomo ibérico, Jamón de jabugo, arroz a banda, Ctra. Ibi-Castalla, Km 1 Ibi **Tel. 96 555 35 43**

La Divina Comedia.- Centro Especial de Empleo. Un ambiente agradable, un sabor impecable y un servicio socialmente responsable. C/ Paca Guillem, 7 Ibi. **Tel. 677 485 200**

Restaurante Les Eres.- Especialidad en tapas variadas, pescados frescos y carnes. Menú de martes a viernes. Carrer Les Eres, 76 Ibi. **Tel. 96 555 23 00**

Restaurante Serafines.-

Comida típica de la zona a la carta. Subida San Pascual, s/n Ibi. **Tel. 96 655 40 91**

Salones Palacios - Hotel

Caseta Nova.- Salón de banquetes. Ceremonias al aire libre. Ctra. Vieja Ibi-Castalla Km. 4,5 Castalla. **Tels. 627 469 006 - 606 107 640**

Salones Tuareg - Els Molins

Hostelería.- Desayunos y cenas, todo tipo de celebraciones. Carrer Les Eres, 75 Ibi. **Tel. 647 697 329**

Belleza

Begoña Estilistas.- Todos nuestros servicios en la web: www.begonyaestilistas.com C/ Murillo, 11 Ibi. **Tel 966 551 440.** Av. de la Provincia, 2 Ibi. **Tel. 966 554 068.** El Camí, 59 Alcoy. **Tel. 965 545 808.** P. Recareados de los Ríos, 41 Alicante. **Tel. 966 377 710**

No+vello.- Líder mundial en fotodepilación y fotorrejuvenecimiento. Tarifal plana unisex: 30€ zona. Avda. Juan Carlos I, 20 Ibi. **Tel 966 238 442**

Cafeterías—Pubs

Les Temptacions Café.- Chocolates, té especiales, desayunos y copas. C/ Villena, s/n Onil. **Tel. 649 635 123**

Pepper Caffé.- Un lugar diferente. Desayunos, meriendas y copas. C/ Joan Fuster, 17 Ibi (junto al nuevo Centro de Salud).

Carpinterías

Carpintería de aluminio Castelló.- Puertas y ventanas sin obra. Mamparas de baño, presupuestos sin compromiso. Avda. Azorín, 23 Ibi. **Tel. Fax: 96 655 17 38**

Carpintería La Ibense.-

Muebles de cocina y baño. Diseños por ordenador. C/ Lope de Vega, 66 Ibi. **Tel. 96 555 24 86**

Centros Comerciales

AMAT.- Establecimientos Amat Centro. Constitución, 9 y 10 Ibi. **Tels. 96 555 24 38 - 96 555 23 73**

Cocinas

Carpintería La Ibense.- Muebles de cocina y baño. Diseños por ordenador. C/ Lope de Vega, 66 Ibi. **Tel. 96 555 24 86**

EHL.- mobiliario de cocina de fabricación alemana, electrodomésticos, accesorios, diseño y gestión de reformas Constitución, 17 Ibi. **Tel. 96 555 12 81**

Construcción

Const. Viro e Hijos S.L.-

Venta de viviendas, trasteros, garajes y local de protección oficial. C/ Ramón y Cajal, 2 Ibi. **Tel. 96 555 02 71**

Dora Exteriores.- Complementos en madera para exteriores. Porches, pérgolas, cenadores, vallas para jardines y terrazas, complementos. Pol. Ind. 2, C/ Cocentaina, 11 Castalla. **Tel. 96 556 00 64**

Sola decoración.- Todo para la construcción. Serv. de grúa, transportes y contenedores. Cocinas y baños. Decoración interiores. Av. Azorín, s/n Ibi **Tel-Fax: 96 555 13 56**

Cristalerías

Cristalería García.- Exposición en C/ 9 de Octubre, 4 Tel. **96 655 26 01** Taller en Virgen de la Salud, 8 Ibi **Tel. 96 555 42 91**

Electricidad

Tello Electricidad, c.b.- Domótica, automatismos, electricidad industrial, TV-TDT-sonido. Av. de la Provincia 2-D Ibi **Tel. 96 555 07 17**

Electrodomésticos

Ibitel.- Electrodomésticos, telefonía móvil, audio-video. Avda. Juan Carlos I Ibi. **Tel. 96 555 46 67**

Radio Amorós.- Electrodomésticos, Hi-Fi, TV, video, informática, aire acondicionado, servicio técnico propio. Constitución, 17 Ibi. **Tel. 96 555 12 81**

Eventos

JJ Deluxe Cars Team Group.- Alquiler de coches de lujo. Limusinas. Discobus. Para todo tipo de eventos: bodas, despedidas, fiestas,... **Tel. 696 705 981**
www.jjdelluxecars.com
www.jjdiscobus.com

Floristerías

MiroMar Floristería.- Una flor en el momento y lugar que tú desees. El Salvador, 9 Ibi. **Tel. 96 655 19 96**

Nuestros profesionales, cuestión de confianza



ARTES GRÁFICAS CONTABILIDAD FONTANERÍAS
CARPINTERÍAS CRISTALERÍAS CAFETERÍAS MODA
CONSTRUCCIÓN LIBRERÍAS ÓPTICAS LIMPIEZA
INFORMÁTICA FOTOGRAFÍA MOTOR TINTORERÍAS
Y MÁS, MUCHO MÁS

Nuestros profesionales también en:
www.escaparedigital.com

Fontanerías

Montacal.- Calefacción, aire acondicionado, fontanería, gas, piscinas, riegos, mantenimiento industrial, redes contraincendios. San Pascual, 20 Ibi. **Tel. 96 555 24 74**

Fotografía

EJ Fuster.- www.ejfuster.com Especialista en reportaje social, bodas, comuniones, fiestas, retratos naturales... C/ Vicente Aleixandre, 4. **Tels. 96 555 20 70 - 630 262 583**

Verdú.- Estudi Fotogràfic. Av. de la Paz, 17 Onil. **Tel. 96 655 76 77**

Gómez Fotografía.- Fotógrafo. C/ Ravalet, 47 Ibi. **Tels. 96 655 27 90 - 629 374 576**

Manolo Fotógrafo.- Fotografía creativa. Manuel Iváñez. Tibi, 6 Ibi **Tel. 96 655 07 16**

Raúl Fuster Fuster.- Estudi Fotogràfic. Azorín, 2 Castalla. **Tel. 96 656 05 99**

Funeraria

Funeraria Moya.- Cádiz, 7 Ibi **Tel. 96 655 23 37**

Gimnasios

EnerGym.- Gimnasia de mantenimiento, karate infantil y adultos, aerobio, fitness, spinning, yoga, pilates, etc... Jove-llanos, 1 Ibi. **96 655 12 60**

Hoteles

Hotel del Juguete.- C/ L'Escoleta, 4 Ibi. www.hoteldeljuguete.com **Tel. 96 555 29 45**

Inmobiliarias

Inmobiliaria La Foia.- Si busca vivienda, no dé más vueltas. Ramón y Cajal, 4 Ibi. **Tel. 96 655 27 05**

Inmobiliaria Rojas.- Precios irresistibles. Av. Juan Carlos I, 81 Ibi. **Tel. 616 015 392**
www.gestoriarios.com

Internet

Escape Network.- Desarrollamos proyectos de internet personalizados para empresas. www.grupoescape.com **Tel. 96 555 37 56**

Totcable.- Televisión + Internet Banda Ancha. Tarifa plana 24 h. Av. Juan Carlos I, 23 Ibi. **Tel. 96 555 46 62**

Joyerías

Estilor Joyeros.- Taller de reparación y fabricación propia. Avda. de la Paz, 20 Ibi. **96 655 24 49** Sta. Rosa, 6 Alcoy. **96 652 13 04** Continente (Petrel). **96 537 75 02**

Javi's Joyeros.- Pablo Sorozábal, 10 Ibi. **Tel. 96 655 20 18**

Oro Comercial.- Taller de joyería. Compramos tu oro. Pagamos en efectivo y al instante. C/ Constitución, 24 Ibi. **Tel. 966 980 336**

Juguetes

Superjuguete.- Tu gran tienda de juguetes en Ibi. Abierto todo el año. Ctra. de Alicante. Pol. Alfaç II - C/. Cuenca. 29 Ibi **Tel. 96 555 21 85**

Libros-Papel

Avenida.- Librería-papelería. Avda. Constitución, 10 Onil. **Tel. 96 556 47 40**

Papelería librería Miralles.- C/. San José, 1. Ibi **Tel. 96 555 22 77**

Plumier.- Librería, papelería. Constitución, 6 AC, Ibi. **Tel. 96 555 05 16**

Limpieza

Limpiezas Garvi.- Limpieza de alcantarillado, tuberías, fosas sépticas. Naves industriales. C/Cuenca, 32 Ibi. **Tel. 96 655 17 27**

Mármoles

Ibimármol S.L.- "En Ibi, desde 1973 dando forma a su imaginación en trabajos de piedras, mármoles, granitos y silestone". Av. Valencia, 35 Ibi. **Tel. 96 555 16 29**

Mármoles Maimó S.L.- Todo tipo de trabajos en mármoles, granitos y silestone totalmente montados. Castalla. **Tel. 96 556 12 86**
Fax: 96 556 17 76

Mascotas

Ibizoo.- Venta de mascotas y complementos. Servicio de peluquería canina. Jaime I El Conquistador, 100 Ibi. **Tel. 96 555 40 66**

Moda

Dardo.- Moda Hombre. En Onil, C/Biar, 12 **96 556 51 20.** En Castalla, C/Rey Don Jaime, 15 **96 656 04 32.** En Ibi, C/2 de Mayo, 3 **96 655 28 73**

Maxim's.- Estilo y elegancia en ropa de caballero. En Ibi, C/ Constitución, 14. **Tel. 96 555 16 84**

Petit Coco.- Ropa de bebé y premamá. Mobiliario para el bebé. Dr. Maraón, 14 Ibi. **Tel. 96 655 15 76**

The Green.- Te vestimos de pies a cabeza. Ropa y complementos para hombre y mujer. Con las mejores marcas. C/ Tibi, 3 Ibi. **Tel. 96 655 09 19**

Motor

Talleres Pabel.- Mecánica, electricidad, neumáticos, frenos, dirección, sistemas de inyección y aire acondicionado. Av. de Valencia, 25 Ibi. **Tel. 96 555 13 65**

Xirau.- Mecánica, neumáticos, chapa, pintura, vehículos de ocasión y seguros. C/ León, 3, nave 2 Ibi. **Tel. 96 555 34 17**

Muebles

Duet.- Cocinas, armarios, vestidores, panelaciones, puertas, portones, tarima, parquet, baños, reformas, interiorismo, diseños 3D. www.duetsoluciones.com. C/Lepanto, 13 Castalla. **Tel. 96 556 10 06.**

Ideas Mobiliario.- 2 tiendas en Ibi a su servicio: *Ideas Vanguardia*, Av. Juan Carlos I, 57. *Ideas Colonial Stile*, Miguel de Cervantes, 17. Ideas Contract: Instalaciones, amueblamientos integrales, restaurantes, cafeterías, hoteles, etc... **Tel. 96 655 35 56**

Sofass.- Más de 70 modelos en piel y relax. Precios directos de fábrica. Av. de la Provincia, 69. Ibi. **Tel. 96 555 20 73**

Ópticas

Ibi Óptics.- Óptico optometrista, audiolología, contactología. Plaça Miguel Servet, 4 Ibi. **Tel. 96 655 36 90**

Óptica Cardona.- Optometrista. Revisiones de la vista, Lentes de Contacto, ORTO-K, control de la miopía, instrumentos de Baja Visión, medida de la Tensión Ocular. C/ Reyes Católicos, 14 • Ibi. **Tel. 96 655 29 40**

Pizzerías

Pizzería Pasta Manía.- Rte. Brasería. Servicio a domicilio. Avda. Juan Carlos I, 97. **Ibi. Tel. 96 555 40 83**

Publicidad

DAOS Publicitat, S.L.- Artículos de publicidad, ropa laboral y de seguridad. Castalla. **Tel. 966 560 231**

Puericultura

Petit Coco.- Ropa de bebé y premamá. Mobiliario para el bebé. Dr. Maraón, 14 Ibi. **Tel. 96 655 15 76**

Rotulación

Rótulos Gavilán.- Todo en rotulación. Vehículos, meta-crilatos, escaparates, neón, luminosos, lonas, vallas. Avda. Juan Carlos I, 100 Ibi. **Tel. 96 655 27 21**

Seguridad

Seguridad Sart.- Instalación y mantenimiento. Sistema de Alarma. D.G.P. Nº 953. Pol. Ind. l'Alfaç III C/ Zamora, 11 Ibi. **Tel. 902 007 292**
Fax: 902 007 293

Seguros

Josep Asegurances.- "Por lo que más quiera, asegúrese". C/ Alfonso VI, 2 AC Ibi. **Tel. 96 555 48 42**

Ocaso.- Avda. Juan Carlos I, 59 Ibi. **Tel. 96 555 28 90**

Tanatorios

Tanatorio Moya.- Cádiz, 7 Ibi. **Tel. 96 655 23 37**

Televisión

Intercomarcal Televisión.- Pza. Casinos, 18 Castalla. **Tel. 96 656 10 89 Fax: 96 556 15 92**

Movitel.- Televisión por cable. C/. Fermin Bernabeu, 3 Castalla. **Tel. 96 656 06 07 Fax: 96 556 12 76**

TV Onil.- Apdo. 95 Onil. **Tel. y Fax: 96 556 51 53**

Tintorerías

Tintorería Domingo.- Lavandería, limpieza en seco. Profesionales en toda clase de pieles, alfombras, mantas, edredones. Murillo, 19 Ibi **Tel. 96 655 05 41**

Tintorería Rosa.- Limpiezas en seco. Mantas edredones y alfombras. Especialistas en pieles. Servicio a domicilio. Avda. de la Paz, 4 Ibi. **Tel. 96 555 22 73**

Transportes

Ibitrans.- Servicio Nacional e Internacional de Transportes. Cuenca, 11 Ibi **Tel. 96 555 13 01 Fax: 96 655 01 69**

Viajes

Viajes Iberia.- Somos especialistas en cruceros. Consulta nuestras ofertas con las mejores compañías. Av. de la Paz, 18 Ibi. **Tel. 96 655 41 42**

Video Clubs

Mundo Cine.- Video club. Todo el cine en tus manos. C/. Tibi, 8 Ibi **Tel. 96 633 82 09**

Zapaterías

Calzados Cristi.- Con toda la moda de la temporada. Av. Juan Carlos I, 49 y C/ Jijona, 3 Ibi. **Tel. 96 555 08 35**

ANUNCIOS GRATUITOS* Tus anuncios ahora también en internet www.escapatedigital.com

INMUEBLES

Inmobiliaria La Foia necesita viviendas en venta y alquiler para atender demandas de clientes. Tel. 96 655 27 05.

Inmobiliaria Rojas: Solar Ibi, 150 metros, 15 fachada por 10 de profundidad, ideal para hacer una vivienda a tu gusto, 53.000€. Tel. 616 015 392.

Inmobiliaria Rojas: Pisos de segundamano en Ibi, viviendas de 3 dormitorios, para entrar a vivir desde 25.000€. Tel. 616 015 392.

Inmobiliaria Rojas: Casa planta baja en Ibi, 110 metros, 3 dormitorios, comedor, cocina, baño, patio, necesita reforma, zona dulzura, 50.000€. Tel. 616 015 392.

Imobiliaria Rojas: Casa nueva en Ibi, 170 metros, 4 dormitorios, comedor, cocina, patio, 2 baños, garaje, calefaccion, rotonda Don Bosco, 155.000€. Tel. 616 015 392.

Inmobiliaria Rojas: Pisos nuevos en Ibi, 3 dormitorios, garaje y trasteros, instalacion completa de calefaccion, zona centro, unica promocion VPO a la venta en Ibi, aprovéchate de las ultimas ayudas. Tel. 616 015 392.

¡OCASIÓN! Vendo cochera en Ibi en Plaza la Tartana, 36 m², caben 2 coches. 12.000 negociables. Tel. 630 790 444 - 680 671 774.

¡OCASIÓN! Vendo piso en Ibi en C/ Alfonso VI (zona Giravella) 90 m², 1º piso sin ascensor. 52.000 negociables. Tels. 630 790 444 - 680 671 774.

Particular vende Piso en Ibi de 114 m² con magnificas vistas, 4 habitaciones, cocina con despensa, comedor y 2 cuartos de aseo. Precio a convenir. Tel. 630 262 583.

Alquilo habitación en piso nuevo en Tibi. Con vistas. Derecho a cocina. Tel. 645 292 187.

Vendo casa en Ibi de 130 m² planta baja,con cochera y estanterías de obra,cuarto de aseo,ideal para negocio o vivienda. Precio a convenir Tel. 630 262 583.

Busco piso para alquilar, preferiblemente sin amueblar y pequeño. Tel. 626 801 875.

Particular alquila pisos nuevos en Ibi. En pleno centro (C/ Paca Guillem). A estrenar. Muy económicos. A partir de 210€/ mes. Tel. 659 622 846.

Se vende piso ideal para oficinas o despacho en la céntrica y concurrida calle Manuel Soler (junto a la CAM), 100 m². Interesados llamar al Tel. 647 314 376.

Se vende piso céntrico en Ibi de 95 m². Planta Baja, habilitado para Minusválidos,con patio,comedor, 3 dormitorios, 2 cuartos de aseo, cocina con despensa y calefacción. Precio a convenir. Tel. 630 262 583.

Oportunidad, alquilo piso con piscina con opción a compra, durante 5 años. Todo exterior y muy soleado, accesible para minusválidos, plaza de garaje al lado del trastero, 3ª altura, dispone de zonas comunes como piscina, terraza, garaje, etc. Comedor y 3 dormitorios con vistas a la piscina, tarima flotante, climali-oscilobatientes, calefacción, aire acondicionado con bomba de calor. 390.-€alquiler del piso. El garaje y trastero sería opcional. Tel. 678 787 275.

Chico español responsable busca piso para comparar en zona Onil o Castalla. Tel. 664 503 623.

Vendo plaza de garaje en edificio Mercadona de Ibi. Tel. 626 290 527.

Vendo plazas de garaje cerradas y abiertas. En el edificio de la antigua Gozán. Tel. 653 808 660.

Busco piso en alquiler en Ibi. Tel. 645 329 478.

Alquilo local Céntrico en Castalla en frente del "Cau" precio interesante. Tel. 687 458 521.

Vendo piso de 100 m² en Ibi, zona San Miguel, tarima flotante, aire acondicionado, alarma conectada a central, ventanas climalit, 11 años de antigüedad (reformado hace 4 años). Tel. 617 229 105 E-mail: jimpas@terra.es

Se traspasa Café-Pub Niágara. Precio muy interesante, alquiler económico. Tel. 616 446 070.

Vendo piso en Alicante junto a la estación de Renfe. Amueblado, 3 dormitorios. 115.000€ . Tel. 606 449 616.

Piso nuevo en Ibi a estrenar, en la GOZAN, C/ Rafael Alberti, en 4ª planta, recién acabado y sin utilizar. Vivienda de 1 dormitorio con tarima de roble en dormitorio y salón, gres de Porcelanosa en cocina y baño. Splits de calor y frío en dormitorio y salón, baño con mampara de cristal, gresite en ducha y mueble de baño. Muebles de cocina, campana, encimera vitrocerámica y horno eléctrico. Puerta acorazada con blindaje multipunto. Precio: 69.131 ; con garaje: 83.921 . Vende particular. José Manuel. Tel. 667 449 217.

Compraría casa de campo cerca de Ibi. Precio económico. Tel. 606 089 518.

Se vende local para cualquier comercio de 100 m², con aseo, zona correos, buena ubicación. Interesados llamar al 625 30 37 10.

Alquilo locales comerciales totalmente acondicionados en la calle Constitución de Ibi. Precio: 750 Tel. 655 214 893.

MOTOR

Vendo moto Suzuki GSR 600 con ABS de color negro. Impecable, siempre en garaje, todo original de casa, ninguna caída. Tiene cuatro años y 13.500 kms. La vendo porque no la utilizo. 4.000€ negociables. Tel. 622 630 794 - 622 496 078.

Compraría Citroen Xsara Picasso de 2ª mano. Tel. 678 447 428.

Vendo tractor 880-F con tres aperos, tambien una machacadora y atomizador. Tel:646 639 354.

Vendo APRILIA SR50 REPSOL itv recién pasada, en perfecto estado, como nueva, precio 700 euros. Tel. 637 427 290.

Compro coche, menos de siete años. Interesados llamar al tel. 679 406 016.

Se vende pack para Seat Córdoba o Ibiza compuesto por: faros traseros etilo lexus, 4 llantas 17" con cubiertas semi nuevas incluidas, enbellecadores, retrovisor en cromo. 800 euros negociables. Tel. 664 412 876.

EMPLEO

OFERTAS:

Se necesita cocinero/a para bar en Castalla. Interesados mandar currículo con foto a la dirección: curriculumcocinero@hotmail.es

AVON busca distribuidoras para la comarca. Compatible con cualquier otra actividad, podrás crear tu negocio a tu ritmo, sin inversiones ni horarios. Tú decides cuanto quieres ganar. Llama y te Informaremos. Tel. 633 375 529. Esther.

Se necesita persona con buena presencia para trabajar en cosmética. Tel. 635 654 029. Anna.

Se necesitan chicas: don de gentes en Castalla, Onil y Tibi para hacer reuniones TUPPER-SEX, ¡anímate! Preguntar por Alba. Tel. 618 025 779.

DEMANDAS:

Se ofrece chica para cuidado de personas mayores o limpieza. Tel. 663 317 117.

Se ofrece persona responsable para cuidar finca o masia, dispongo de colmenas para polinizar, con conocimientos de poda e injerto de frutales, almendros y olivos. Tel. 663 778 237.

Chico español de 40 años busca trabajo en fábricas, chófer de segunda o en el campo; muy necesitado, con muchas ganas de trabajar. Tel. 669 284 931.

Se ofrece chico español de 20 años con muchas ganas y necesidad de trabajar. Para cualquier tipo de empleo y en el campo. Tel. 622 355 260.

Chico, 41 años, de Ibi, busca trabajo urgente en cualquier sector. Con seis años de experiencia como peón de almacén, 3 como peón inyección plásticos y uno como peón en fábrica de juguetes. Tel. 699 644 541 - 966 199 154.

Se ofrece señora para todo tipo de trabajos. Disponibilidad completa. Para limpieza, cocina, cuidar niños y personas mayores. También hace artesanía y manualidades. Tel. 659 567 497.

Señora boliviana busca trabajo cuidando personas mayores, limpieza, asistente de hogar, por horas, jornada completa, media jornad, fines de semana o interna. Tel. 617 854 996.

Joven titulado en grado medio y superior de mecanizado se ofrece para trabajar en este sector o en cualquier otro. Tel. 667 995 528.

Auxiliar de geriatría y 22 años de experiencia, se ofrece para cuidar a personas de la 3ª edad, enfermos, niños, también realizo tareas domésticas. Tel. 642 370 581 - 692 419 375.

Chica joven busca trabajo, experiencia en máquinas de inyección y montaje de menaje de hogar. También para limpieza o para cuidar niños y ancianos. Con experiencia también en hostelería. Coche propio y facilidad de horario y desplazamiento. Tel. 626 901 635.

Señora de Ibi se ofrece para cuidado de personas

mayores, máquinas de plástico, limpieza en general. Dispone de coche propio. Tel. 686 366 342.

Chico se ofrece para trabajar en todo tipo de empleo, fábricas, gruista con carné, en agricultura y almacenes, etc. Con coche propio. Tel. 617 284 811.

Persona de 50 años se ofrece para cuidar y acompañar personas mayores en casa. En cualquier punto de España. Económico. Tel. 609 162 530.

Se ofrece mujer para cuidado de personas mayores y niños. Y limpieza por horas. Tel. 630 863 369.

Se ofrece chico ibense de 28 años, responsable, para trabajar en cualquier sector y con disponibilidad de hacer horas extras y fines de semana. con carné de conducir. Tel. 615 795 950 (Jorge).

Chica joven, 26 años, se ofrece para trabajar con personas mayores, o en limpieza. Por horas. En Ibi o alrededores. Tel. 616 669 208.

Chica se ofrece para trabajar en limpieza, ayudante de cocina, cuidando personas mayores y niños. También tengo experiencia en máquinas de plástico. Tel. 649 994 875.

Se ofrece señora para trabajar cuidando personas mayores o niños, o como limpiadora. Con experiencia. Tel. 669 933 535.

Señora busca trabajo para cuidar personas mayores, interna o externa, limpieza y también en fábricas. Tel. 669 388 349.

Busco trabajo para cuidar personas mayores o niños, limpieza, yudante de cocina, o cualquier otra oferta laboral. Con coche. Tel. 686 674 778.

¿Quieres comer bien todos los días? Cocino de maravilla y dejo la casa como la patena de limpia. Económico. Tel. 645 292 187.

Chico joven español se ofrece para recoger oliva. Tel. 666 827 421.

Chica ecuatoriana de 27 años, soltera, busca trabajo en limpiza, cuidado de niños y personas mayores, montaje y fábricas. Por horas o jornada completa. Tel. 630 137 549.

Chico ecuatoriano de 26 años busca trabajo en fábricas, campo, construcción, montajes, repartidor. Tel. 626 472 718.

Chico de 27 años se ofrece para trabajar en cualquier ámbito laboria, con experiencia en torno, fresadora, electricista y captación de clientes. Fácil aprendizaje. Tel. 638 122 700.

Chica joven de 32 años busca trabajo en fábrica, con experiencia en montaje y máquinas de inyección. Cuidado de personas mayores o niños, bares y restaurantes. Vehículo propio. Tel. 616 113 294.

Auxiliar de enfermería en geriatría, sería y responsable, cumplidora con su trabajo, se ofrece para cuidado de ancianos, como interna o externa, en cualquier localidad de Alicante. Tel. 672 596 419.

Señora de 46 años busca trabajo interna, externa, o por horas, para cuidado de personas mayores. En Ibi o fuera. Mucha experiencia. Disponibilidad total. Tel. 651 830 073 - 690 157 206.

Chica se ofrece para trabajar en limpieza, ayudante de cocina, cuidado de personas mayores y niños. Tel. 639 760 317.

Señora se ofrece como externa o interna para el cuidado de personas mayores o niños. También para limpieza, montaje de juguetes o en pareja para cuidar fincas o chalets. Tel. 646 451 072.

Se busca trabajo en el sector del juguete, especialista en montaje, máquina de plástico, con 10 años de experiencia. Tel. 619 567 497.

Se ofrece mujer para limpieza, cuidar niños, con experiencia, o cualquier otro trabajo. Media jornada o completa de lunes a viernes. Tel. 696 594 150.

Se ofrece chica de 39 años para trabajos esporádicos de diseño gráfico y fotografía. Tel. 666 778 047.

Se ofrece señora para cuidar personas mayores o niños, limpieza, bares, o cualquier otra oferta laboral. Con coche propio y carné de conducir. Tel. 686 674 778.

Joven se ofrece para trabajar en empresas como peón. Tengo experiencia en máquinas de inyección y soplado. Soy conductor. Tel. 645 329 478.

Señora española de mediana edad busca trabajo, limpieza de casas o cuidar personas que lo necesitan. Niños, ancianos. Tel. 677 747 294.

Busco trabajo como peón de obra, con cursos realizados. También como chófer, tengo carnet C-D-B-ADR. También en fábricas o cualquier activi-

*Todos los anuncios de compra-venta entre particulares son gratuitos excepto Sección Inmobiliaria y Motor: 10 € (20 palabras)

Envía este cupón a: **ESCAPARATE, Av. Juan Carlos I, 63, entlo. IBI** o por correo electrónico a: **escapate@escapatedigital.com**

ANUNCIOS GRATUITOS — CLASIFICADOS

Nombre

 Tel.

 Texto

dad. Tel. 608 542 630 - 616 854 505.

Se ofrece señora para el cuidado de personas mayores, oficios de hogar, limpieza o cuidado de niños. Tel. 627 057 026 - 695 321 219.

Se ofrece chica para cuidado de personas mayores. Interna, externa o por horas. 33 años, responsable. Tel. 688 249 855.

Se ofrece chica responsable para cuidar personas mayores o limpieza. Interna, externa o por horas. Tel. 616 669 182.

Chica responsable busca trabajo para cuidar personas mayores y niños o limpieza, fábrica, montaje. Tel. 616 854 505.

Chico se ofrece para trabajar en cualquier sector, camiones... Con referencias. Tel. 680 361 571.

Chica se ofrece para trabajar cudando personas mayores, con referencias, fábricas, agricultura. Tel. 696 167 135.

Se ofrece chica española para ayudante de cocina o cualquier otra oferta laboral. Disponibilidad inmediata y jornada completa. Tel. 659 811 624.

Chica se ofrece para trabajar en fábrica, limpieza, cuidado de personas mayores. Tel. 646 647 299.

Chica se ofrece para trabajar en fábricas o limpieza. Tel. 660 075 978.

CONTACTOS

Hombre, 50 años, busca mujer de 40 a 50 años que sea honesta y sincera. No importa nacionalidad. Tel. 609 162 530.

Hombre, 68 años, me encuentro solo, busco compañía, con fines serios. ¿Quieres ser tú? Tel. 680 787 445.

Señor, 55 años, divorciado de Castalla, sin cargas. Busco mujer de mi edad que sea de la comarca, para relación estable. Tel. 690 749 504.

Si eres una mujer de 50 años nivel cultural medio-alto, ¿quieres ayudarme a hacerte feliz? Un hombre, creo que bueno, te espera. Tel. 618 085 934.YCCQFCWG

Hombre de 47 años conocería mujer de edad similar para amistad o lo que surja. Me gusta la naturaleza, ¿y a ti? Tel. 663 778 237.

Chico de 46 años, jubilado, soltero, sin cargas, piso propio, bueno, hogareño, busca chica para relación estable. Tel. 676 210 364.

Chico de Ibi conocería chica española para amistad o relación estable (no más de 38 o 40 años). Tel. 676 210 364.

Hombre español busca chica extranjera, de 25 a 45 años, para amistad, y que necesite ayuda económica. Tel. 600 776 874.

Busco mujer de 40 a 50 años, sincera y honesta para relación seria y estable. No me importa nacionalidad. Soy divorciado y tengo 50 años. Tel. 673 538 403.

Chica de 38 años,busca chica de la Foia o alrededores, para amistad o lo que pueda surgir. Tel. 649 635 123. Te espero.

Chico busca chico de 18 a 40 años para relación esporádica. No malos rollos. Yo 40 años. Tel. 634 709 063.

Chico busca chica de 30 a 42 años para amistad y lo que surja. Tel. 600 776 874.

Chico busca chica de 30 a 45 años con las ideas claras, para disfrutar del sexo y amistad sana. Tel. 672 759 663.

Hombre español, 50 años, busca mujer de 40 a 50 años, sincera y honesta para relación seria, no me importa su nacionalidad. Soy de Onil. Tel. 638 611

502.

Hombre español de 50 años busca mujer de 40 a 50 años sincera y honesta para relación seria y estable. Soy de Onil. Tengo piso. Tel. 646 684 089.

Hombre español busca mujer de 40 a 50 años para relación seria y estable. Sin cargas familiares. Tel. 646 918 322.

Chico simpático, agradable, discreto, físico normal. Busca chicos/as de mismas características para amistad y algo más. No mayores de 40 años. Tel. 692 414 891.

Divorciado, 50 años, sin cargas, soy de Onil: busco mujer de 40 a 50 años para relación seria. Tel. 649 068 380.

Chico de 30 años busca relación seria y formal con chica de hasta 35 años. Soy serio y educado. Tel. 630 760 015.

Dos chicos buscan chicas hasta 35 años. Simpáticos, para amistad o lo que surja. Tel. 657 174 836.

VARIOS

Vendo lote de bebé: carro marca Casual Play (completo), bañera, parque-cuna, hamaca Jané y sillita de paseo. Todo por 250 €, negociables. Tel. 670 618 450.

Vendo cuadro de bicicleta de carretera Trek 1.2 Aluminio Alpha 100 series. Tel. 696 559 194.

Licenciado universitario daría clases particulares de primaria. Tel. 699 644 541 - 966 199 154.

Vendo Congelador+Frigorífico es un *side by side*, tiene 6 meses, se vende por falta de espacio, está en muy buenas condiciones.Tel. 600 408 632.

Vendo traje almogávar de hombre completo (con casco y botas). Precio negociable. Tel. 625 086 698 - 636 448 322.

Vendo camara de vídeo Sony Handycam 8 mm. Poco uso. 70€. Mesa de comedor extensible semi-nueva, con seis sillas, por 100€. Tel. 690 752 933.

Vendo SECADORA marca Aspes, buen estado. Precio: 70 €, Castalla Tel. 616 164 350 (tardes).

Vendo estufa de pellets, como nueva, limpia y revisada 1.500€. Tel. 696 051 614.

Vendo radiadores de 500w/100w. Calor azul y 1500w. con un año de servicio, con garantía y a mitad de precio de su coste. Tel. 965 551 334 - 672 461 032.

Vendo radiadores de bajo consumo marca AcesoI (color azul). Son seis, de diferente tamaños. Precio a convenir. Muy económicos. Tel. 651 851 319.

Vendo jaula para hámsters grande por muy buen precio. Está nueva. Tel. 635 456 234.

Vendo jaula robusta de 36 cms. de diámetro por 53 cms. de altura. Tel. 96 555 24 24.

Compraría 2 bicicletas para niño y niña de 14 años. Tel. 635 456 234.

Vendo billar americano en buen estado por 500 €. Se regala tablero para cubrirlo. Tel. 630 197 917.

Se compra traje COMPARSA PIRATAS para chico de entre 13 y 16 años. Tels. 96 555 24 38 - 670 33 28 13.

Iluminación ¡GANGA! Vendo plafones para iluminar oficinas o comercios. Precio a convenir. Seminuevos. Tel. 646 337 890.

Vendo Home Cinema de Siver Crest, 60€. Pantalla de ordenador Acer con teclado, altavoces y web-cam, 60€. Tel. 647 246 593.

Vendo alizador de inodoro para personas mayores. Tel. 96 655 13 67 (horario de oficina).

DESDE LA FOIA A... Cap Town (Sudáfrica). Rebeca Torres Gisbert, licenciada en Sociología y experta en Biodanza

“La experiencia fue como un soplo de aire fresco; me hizo creer más en mí y en una realidad más esperanzadora”

A. Quevedo. IBI

Unos cogen la maleta con la esperanza de encontrar un futuro laboral, otros por aprender un idioma y otros por conocer nuevas culturas. La mayoría de ellos solo tienen billete de ida, pero en el caso de la ibense Rebeca Torres también tenía el de vuelta. Se fue a 8.500 kilómetros a aprender nuevas técnicas para su oficio, la Biodanza (sistema terapéutico que trabaja con música, movimiento y emoción) y traerla a Ibi.

Durante dos meses ha estado en Cap Town (Ciudad del Cabo, Sudáfrica). Licenciada en Sociología, desde hace ocho años está especializada en terapias relacionadas con la salud (yoga, relajación, la biodanza y el desarrollo humano). Quienes la conocen no dudan en su espíritu emprendedor y aventurero (ha estado en China, Perú, Israel, Brasil, Holanda, América central, etc), abierta a nuevos lugares y propuestas que le sirven de estímulo en estos tiempos tan difíciles.

¿Por qué África?

Me considero una persona bastante inquieta y siempre soñé con ir a África. Me apasiona esa tierra.

¿Tenía allí más oportunidades de trabajo?

No sabía si tendría oportunidades de trabajo pero tenía la certeza de que el viaje me aportaría nuevas experiencias, nuevas oportunidades y una visión de la vida más amplia. Tenía la oportunidad de ver mi futuro como algo novedoso, curioso, incierto, expectante, aventurero y eso era suficiente para potenciar mi pensamiento de querer ser capaz.

¿Y cómo fueron los inicios?

¡Durillos! No conocía absolutamente nada ni a nadie, pero la ciudad y la gente me recibieron con los brazos abiertos. Poco a poco fui adaptándome a un nuevo idioma y a otra forma de vivir y ver las cosas.

“Tener estímulos nuevos, vivencias diferentes o salir de la rutina nos mantiene vivos”



Rebeca en el Table Mountain (1.200 m.), una de las 7 maravillas del mundo.

¿Le costó acostumbrarse?

Fue algo progresivo. Traté de tener paciencia conmigo y no exigirme demasiado, sobre todo con el idioma. Aprendí a escuchar más y hablar menos y entendí porque tenemos dos orejas y una sola boca: ¡para escuchar el doble de lo que hablamos!

Como hecho anecdótico contaré que vivía en un barrio musulmán: se levantaban a las 4:30 de la mañana para realizar sus rezos. Así que pasé los dos meses despertándome a esa hora y con mucha paciencia esperaba el amanecer; me decía a mí misma: *Rebe, el sol lleva esperando 40 años viendo como tu te despiertas... así que no pasa nada porque este tiempo tu le veas despertarse*. Por cierto, ¡eran preciosos!

¿Ejerció su profesión?

Desde mi punto de vista, sí. Trabajé mucho y muy duro, aunque no recibí una gran remuneración económica. Trabajé en mejorar mi inglés y también en ampliar mi formación profesional. Para mí ha sido una gran inversión, tanto a nivel personal como profesional. Aprendí a vivir con lo que tenía y desarrollé nuevas propuestas para mi profesión.

¿Hay trabajo allí?

Tuve la sensación de que sí.

Creo que muchas veces nuestro principal trabajo es confiar en que nuestra situación de vida va a mejorar; y te aseguro que es un trabajo intensivo centrarnos únicamente en este pensamiento; es decir, pensar que nuestra situación de vida va a mejorar genera en uno mismo otro tipo de actitud más esperanzadora que nos impulsa al movimiento.

¿Anima a los ibenses en situación precaria a emigrar...?

Más bien animo a los ibenses a cambiar de mentalidad, a aprovechar la situación actual para desarrollar dotes y talentos ocultos que pueden transformar nuestra precariedad en oportunidad.

¿Hay diferencias salariales con España?

Yo te diría que hay diferencia en las necesidades. Mi experiencia fue que África tiene menos necesidad de ciertas cosas o quizá le dan más importancia a otras; por ejemplo, la vivienda. No les importa compartirla o alquilan las habitaciones de su propia casa como algo habitual. Tienen otro concepto de la propiedad. Sentí que la gente está más conectada a lo primordial: a la tierra. El ambiente era fresco, y la gente muy afectuosa. Si puedo decir que el nivel de vida es más llevadero allí.

Durante esa época, ¿cómo



Rebeca junto a dos niños en un Township de Cap Town (Ciudad del Cabo)

vivió la crisis en España?

Sinceramente para mí ese tiempo fue como un soplo de aire fresco porque “la crisis” no era el tema de conversación y esto da la oportunidad de pensar en otras cosas, quizás una realidad más esperanzadora.

¿Y por qué volvió a Ibi?

Mi vida está aquí, mis vínculos afectivos están aquí, mi trabajo está aquí... sólo espero poder traer un poquito de África a mi vida y aplicar todo lo que aprendí allí cada día.

¿Qué es lo que más echó de menos de Ibi?

Poder abrazar a las personas que quiero. Aunque estuvieran lejos, han viajado conmigo gracias a las nuevas tecnologías (*skype*, *WhatsApp*, *email*) y recibían noticias de forma habitual a través de fotos y relatos. Fueron muchos los mensajes de apoyo que hicieron la experiencia más fácil y también inolvidable. A todos ellos: muchísimas gracias.

¿Amigos o familiares también han emigrado a otros países? ¿les va bien?

Conozco varias personas que se han marchado de Ibi y les va bien. Creo que tener estímulos nuevos, vivencias diferentes a las habituales, salir de la rutina, plantearnos nuevos retos siempre nos beneficia a todos y nos mantiene vivos. Aquí no vale eso de “*se fue de Guatemala a Guatepeor (...)*” creo que los cambios siempre sientan bien.

¿Cree que en España hay una fuga de cerebros?

Creo que hay personas inque-

tas con muchas ganas de evolucionar y desarrollar sus talentos. Si no lo hacen aquí lo harán en otro lugar.

¿Se encontró allí con algún ibense (o vecino de la comarca)?

Conocí varios españoles, aunque me relacioné poco con ellos porque tenía muy claro que quería aprender inglés. Coincidió con dos hermanas de Teruel, con dos chicos de Madrid (sorprendentemente se conocieron en Cap Town pero eran vecinos de bloque de piso en Madrid) y con un chico de Granada, nacido en Chile y que curiosamente era el nieto de Rolando Toro Arana, el creador de la Biodanza... ¡casualidades de la vida!

El Township

Un *township*, explica Rebeca, es el nombre que se le da al área urbana donde, durante el *Apartheid* los negros, mestizos o indios estaban obligados a vivir dentro de la política de separación de razas del régimen. En la actualidad son barrios populares: hay chabolas de cartón y lata pero también hay autoconstrucción, casas de protección oficial y hasta cómodas viviendas unifamiliares con su pequeño jardín, su garaje y su hipoteca bancaria.

Si quieres contarnos tu experiencia, contacta con nosotros en: comunicacion@escaparedigital.com