ESCAPARATE

Periódico Independiente de la Montaña

Del 8 al 14 de abril de 2016
AÑO XXIII • Tercera Época
Número 830
1'50 €

www.escaparatedigital.com

La vida pasa mientras haces un plan que a lo mejor no sucede.
Manolo Tena (1951-2016)

Redada antidroga de la Benemérita en Ibi y Onil, con varios detenidos

La Guardia Civil confisca 200 plantas de marihuana en la operación

PÁGINA 4

FOTO: VICENTE PÉREZ OLIVER

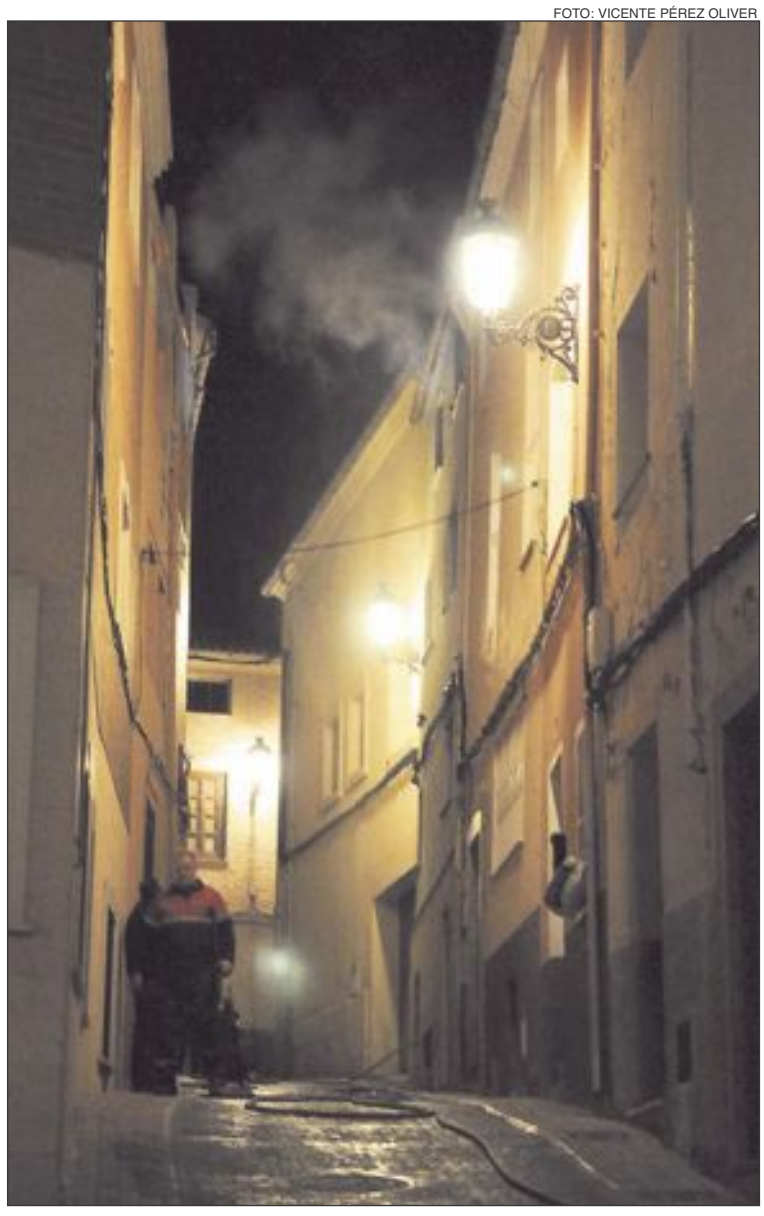

Incendio en un local de jóvenes. Durante la madrugada del sábado 2 de abril se desató un incendio en un edificio del casco antiguo de Ibi, utilizado por jóvenes como local de ocio, provocando la alarma entre el vecindario. Al parecer, el fuego se originó en un antiguo televisor que tenían en la tercera planta, provocando una gran humareda. El incidente ocurrió sobre las tres de la madrugada y al lugar de los hechos acudieron una dotación del parque de bomberos, agentes de la Policía Local y una ambulancia. Afortunadamente, no hubo daños personales. La Policía desalojó y cerró el local. PÁGINA 9

IBI
Cierran las dos últimas naves de ocio con una deuda pendiente de 45.800 euros 4

IBI
Educación impulsará los ciclos formativos con incorporación laboral inmediata 5

ONIL
El Ayuntamiento crea un banco de material ortopédico para beneficio de los vecinos 14

TIBI
Guardia Civil y Policía localizan a un menor perdido en el Maigmó 10

DEPORTES-CASTALLA
Éxito de organización en la XI *Cursa i Marxa per Muntanya* 17

CASTALLA
Tenso rifirrafe en el pleno entre los exalcaldes Candela y Maite Gimeno 13

BIAR
El Ayuntamiento cierra las cuentas de 2015 con un saldo positivo de 89.000 euros 11

L'Esplet: Apuesta por el consumo ecológico
CONTRAPORTADA

La pregunta

LA OPINION DE NUESTROS INTERNAUTAS

¿Cambiará algo en Cuba tras la visita de Obama?

Puedes participar en www.escaparatedigital.com

Sí	59%
No	23%
No lo sé	18%

ABRIL

L	M	M	J	V	S	D
				1	2	3
4	5	6	7	8	9	10
11	12	13	14	15	16	17
18	19	20	21	22	23	24
25	26	27	28	29	30	

PRÓXIMO ESCAPARATE

Meng. 30 · Nueva 7 · Crec. 14 · Llena 22

¿Cree que se acabará algún día con los paraísos fiscales?

Joaquín González, estudiante

"No creo, las personas son demasiado avariciosas"

"No creo que ocurra porque las personas son demasiado avariciosas. Las que tienen dinero siempre quieren más. Los gobiernos lo tienen difícil para acabar con los paraísos fiscales porque hay muchos intereses. Los deportistas son los que menos pagan".

José Romero, funcionario

"No hay voluntad política"

"No, porque siempre habrá gente dispuesta a invertir el dinero ahí. Es la ley de la oferta y la demanda. Se podrían cerrar pero no hay voluntad política.

Desgraciadamente no me sorprende la gente que estamos conociendo que tiene dinero en esos paraísos. Me sorprendería si fueran simples trabajadores".

Nicole Gvaguidi, estudiante

"A la gente que los mantiene les interesa que existan"

"Creo que no, porque la gente que los mantiene les interesa que sigan existiendo. Es una buena manera de ahorrarse impuestos y ganar todavía más dinero.

Las personas que deberían acabar con los paraísos fiscales son a quienes más les interesa mantenerlos".

Reme Bartolomé, maestra

"Siempre habrá dinero negro que esconder"

"No, porque siempre habrá dinero negro que esconder y la única manera de hacerlo es en esos sitios. No me ha sorprendido ni la noticia ni las personas que están saliendo, porque cuando la gente pilla dinero, lo esconde. Además, muchos lo hacen para blanquear".

PASÓ EN

Abril de 1629

Después de 51 años de haber conseguido el título de Universitat y la primera desmembración de Xixona, Ibi obtenía del rey Felipe IV el título de Villa Real y con ello mayor independencia de la que había sido su matriz desde 1420, Xixona.

Archivo Muncipal de Ibi, Privilegios Reales de 1578 y 1629

Opinión

Mentides mediàtiques

José Vicente Verdú Gisbert

Em vaig quedar impressionat després de la lectura de l'esgarrifós relat publicat en l'última pàgina de l'últim Escaparate. Una vegada més, Alfonso Verdú Pérez ens mostrava la veritat en carn viva: no és una "crisi de refugiats", és una crisi dels valors europeus. L'articulista, treballador humanitari en diferents escenaris internacionals, ofereix arguments que ens permeten dubtar de la veritat "oficial" (la que ens intoxica des de les cadenes de TV i ràdio). És evident que al sistema no li interessa que els ciutadans coneguen la veritat.

Sempre m'ha cridat l'atenció l'opacitat dels mitjans de comunicació respecte als fabricants d'armament. No coneixem els noms de les empreses fabricadores, ni els seus canals de comercialització, ni el volum dels seus beneficis. No obstant açò, ningú pot ser tan ingenu per a pensar que les bales i les bombes que es disparen i llancen a Síria són de fabricació casolana. Ens unflen a dades sobre el dolents que són els yihadistes, però ni una paraula sobre les empreses que els subministren les armes.

Parant-me a pensar, trobe molts altres exemples d'aquestes mentides mediàtiques. Sense anar més lluny, acaba de destapar-se el cas dels "Papers de Panamà" i no fa falta ser jurista per a comprendre el fàcil que li resulta a les grans fortunes evadir el pagament dels seus impostos i la "vista grossa" d'Hisenda enfront de determinats contribuents. No obstant açò, gràcies a alguns mitjans independents, ens hem assabentat que Espanya va haver de signar un precipitat conveni amb Panamà per a traure a aquest país de la llista de paradisos fiscals, poc després que fóra adjudicat al consorci internacional liderat per l'empresa espanyola Sacyr l'ampliació del Canal de Panamà.

És possible que la majoria dels lectors estiguen convençuts que els partits polítics nacionals estan "negociant" la formació d'un nou Govern. És lògic, cada dia els telenotícies dediquen una bona part del seu temps a parlar de les reunions entre Pablo Sánchez, Albert Iglesias i Pedro Rivera. Però per poc que es reflexione s'adverteix que porten ja diversos mesos de campanya electoral encoberta. Per cert, fa uns dies podíem llegir que el nostre Ministre de l'Interior en funcions controla a un grup de comissaris afins en la Policia Nacional que "fabriquen informes fantasma" i els publiquen quan més interessa crear un determinat estat d'opinió (llija's desprestigiar a Podemos).

Poc podem fer front a aquesta estratègia, excepte contrastar les notícies i ser conscients que cada titular porta un propòsit polític emmascarat.

En clave de humor

Cartas de los lectores

Los escritos dirigidos a esta sección deben tener **un máximo de 350 palabras**. En caso contrario, ESCAPARATE se reserva el derecho a publicarlos, resumirlos o extractarlos. Los escritos aparecerán publicados con la firma del autor, nunca con seudónimo, quien **debe hacer constar su nombre y apellidos, domicilio, teléfono y D.N.I**. Los escritos pueden enviarse por correo electrónico a: ***escapate@escaparatedigital.com***

Quejido afónico

¿Quién nos escucha al pueblo español? Parece que este Gobierno en funciones de Rajoy, no. Lanza su silencio hipócrita y desesperante al aire mientras aguarda con su mirada divertida y sonrisa de disculpa permanente que la izquierda política se desgaste, pero el quejido afónico del pueblo español no soporta más presidente plácidamente arrellanado en el sillón con la mirada perdida en el vacío. No queremos más complacencia con el paro laboral, corrupción, terrorismo, violencia de género, dependencia, ayuda a nuestros mayores, etcétera. Y todavía hay quienes admiran la desfachatez de este atípico y cansino Gobierno.

¿Qué es eso de dejarse llevar envuelto en el silencio en tanto el país languidece? Lo sabemos: Rajoy ha cerrado la crisis en España en falso, por tanto quien alcance formar nuevo Gobierno de España no va a pasarlo nada bien, pero es que ya es hora de mandar a casa a este político de aspecto triste y que con sus recortes tanto nos ha usurpado del estado del bienestar, confianza y felicidad a los españoles. Vivimos días vacíos y desolados, permanecemos inmersos en la misma sombra del ayer. El país no avanza, rueda mediante cifras manipuladas por contratos de horas, a lo sumo días, que luego afectan según el momento a las últimas cifras de la Seguridad Social. Pero el tiempo sigue y nosotros malvivimos en un país medio parado. Vamos de la noche a la oscuridad.

El polvo de culpabilidad que invade España no es cosa de los españoles, igual hay que exigirle al Gobierno en funciones deje de permanecer dormido. El tiempo parece dormirse y ya no tenemos los ojos llenos de ilusión. Mariano Rajoy, tu Gobierno no es más que un buñuelo de aire, en tanto nuestros gritos quedan como quejidos afónicos que se pierden en la Administración. Deja paso a alguien más capaz.

Moisés Aparici Pastor

Grito de esperanza

El próximo día 29 de mayo, los delegados de la Asociación de Donantes de Sangre de la Provincia de Alicante (ADSPA) celebraremos nuestra Jornada Anual de Delegados en Ibi, en el anhelo creciente que nuestro trabajo de difusores de las colectas de sangre y al pie del cañón en muchas de ellas, amanece espléndido e incluso podemos lanzar un grito de esperanza. Con vosotros, las colectas de sangre están en buenas manos, se adivina un vasto mar de fuerza descomunal.

Editorial

Mareadores profesionales

Los inquilinos temporales del Congreso de los Diputados deben de estar estos días algo inquietos ante la posibilidad de que una convocatoria de nuevas elecciones acabe con la bicoca que tienen montada a nuestra costa desde hace más de tres meses. O alguien llega a un acuerdo con alguien (como diría Gila) o, tras otras elecciones, a lo mejor da la cosa un nuevo vuelco y algunos de los que ahora están viviendo de la sopa boba dejan de disfrutar de esta situación privilegiada, con lo malo que sería eso (para ellos, claro). En cualquier caso, la nueva cita con las urnas sería, ya si eso, para finales de junio. Cuando uno tiene la vida solucionada se acaban las prisas, aunque deje a un país varios meses sin gobierno y se haga patente que en España podríamos vivir perfectamente sin la mayoría de diputados y con ningún senador. ¿Qué hacen los 350 diputados mientras dura esta situación? Mucho nos tememos que poca cosa, aparte de cobrar religiosamente sus abultadas nóminas. Mientras el tiempo pasa, unos y otros siguen mareando la perdiz y tomándonos el pelo a todos, dejándose recados a través de los medios de comunicación, como si no fueran capaces de darse un telefonazo o quedar directamente en el Congreso, donde se supone que trabajan y se ven por los pasillos. Tal vez eso sea demasiado suponer. Bien diferente hubiera sido la situación si, en lugar de haber comenzado por arreglarse cada uno su 'paguita', nadie hubiera visto ni un céntimo hasta que se formara gobierno. En ese hipotético caso, hubiéramos tenido presidente en España desde el 21 de diciembre, un día después de las elecciones. O, como mucho, el 22, para hacerlo coincidir con el premio gordo. Si no trabajas, no cobras; así de claro. Cada día que pasa, este choteo se vuelve más indignante y deleznable, propio de una casta de la que ya todos forman parte, sin distinción; porque todos están encantados con el mismo juego chanchullero y los nuevos han aprendido las reglas bien pronto. Después de más de cien días desde las elecciones, quien quiera seguir engañado es libre de hacerlo; pero no será porque los que se supone que nos tienen que gobernar no hayan dejado claras sus prioridades. Total, para acabar alcanzado un acuerdo a la catalana, *in extremis,* para no perder comba, aunque luego duren tres telediarios. Hagan lo que hagan y cómo lo hagan, ya se han retratado.

La Foto

Pellikana pone a bailar a más de 300 personas en Castalla

La presentación del nuevo disco de Pellikana, 'Moltes llums', registró un lleno casi absoluto el sábado 2 de abril en la sala La Fábrica de Castalla. La noche la completaron los también locales El Diluvi y la música de todos los tiempos mezclada por Santy Mataix. Excelente montaje de JSarga.

Así lo veo yo

Seguimos como siempre... o peor

J. J. Fernández Cano

Lo de los robos a las casetas de campo continúa teniendo lugar en nuestra comarca. Es como si esta desidia hubiera adquirido ya el rango de costumbre con el que no queda más remedio que convivir. Es una lacra social más, una de las muchas que nos ponen el vivir cada día un poco más difícil.

Ni que decir tiene, que este dañino asunto no puede equiparase al espeluznante aumento de muertes en carretera, las grandes tramas de corrupción, el terrorismo, o las mujeres asesinadas por sus verdugos, o `compañeros sentimentales`, como se les llama ahora, pero cada cosa en sus justos términos. Cuando alguien llega a su casa (ya sea de campo o no) y se encuentra con la puerta descerrajada, alguna ventana arrancada de cuajo y el interior con el suelo lleno de enseres pisoteados y rotos, no siente ganas, precisamente, de ponerse a bailar unas sevillanas, créanme, que yo he sufrido la experiencia cuatro veces en menos de un año. Seguido del trance viene la intervención inmediata de la guardia Civil (cuya actuación es intachable) para hacer la inspección ocular. Los agentes se muestran respetuosos y comprensivos de nuestra rabia y desamparo, sobre todo cuando ya nos consideran `clientes habituales (yo ya lo soy en los cuarteles de la Benemérita de Ibi y Castalla, ya que si se amontonan las denuncias que tengo formuladas, semejarían una baraja de naipes. No digo que los jueces mandaran a estos sorches a la cárcel, donde más que regenerarse aprenderían cosas que ignoraban, pero alguna que otra semanita de limpiar cunetas y desbrozar pinares no les vendría nada mal, eso sí, costeándoles la comida de cada día, que siempre sería mejor que el rancho de la 'trena'.

¿Que a todo llega uno a acostumbrarse? No es cierto. ¿Que a hay que resignarse ante lo inevitable? Ni de coña. A la fuerza ahorcan; el derecho y la obligación de defenderse y defender uno su casa (aunque ésta sea una humilde barraca) Es inalienable, tan legítimo como el preciado bien de respirar. Ante el absoluto desamparo en que me encuentro, he adoptado el método de no cambiar más cerraduras: me limito a atar las puertas con un simple cordel, en forma de lazo, eso sí, para que los cacos lo tengan fácil. Esto me ha supuesto un considerable ahorro en cerraduras y reparación de ventanas.

Estos resultados me están animando a proponer a las autoridades ¿competentes? Digamos responsables de estos asuntos. Proponerles, digo, que nos eximan de pagar impuestos de las casetas. Ese dinero, los propietarios lo ofreceríamos a los ladrones a cambio de que respetaran nuestras modestas propiedades. Todo sería cuestión de intentarlo. Puede que sea esta una propuesta de locos, pero la de la resignación es de tontos, supone, a mi juicio, estar admitiendo que se nos viole en nuestros derechos, y encima se nos haga pagar la vaselina.

En cincuenta años nadie ha socavado nuestra dignidad en esto de la roja sangre de la vida. El mundo altruista de la causa percibimos en los inicios de las colectas urgente necesidad de agruparnos en torno a la Hermandad de Donantes Altruistas de Sangre de la S.S. de Alicante en 1967, para tratar de erradicar la donación remunerada, que nuestro oro rojo nunca faltase en clínicas y hospitales públicos o privados, y que el vital elemento aguardase en el banco de sangre del hospital al enfermo que la necesitase, así, con semblantes alegres y risueños fuimos alcanzando metas. España nos necesitaba, nuestra persistencia además de pertinaz fue contundente.

A la causa le falta mayor difusión social y recambio generacional, no todo está hecho. Hoy, cuando necesitamos sangre o alguno de sus compuestos, la tenemos al alcance. No hay que bajar la guardia. Cuando donamos sangre la vida puede extenderse más allá de nuestra visión. La sangre donada es regalo de Dios para quienes alguna vez hemos precisado de ella. Quede patente la alegría de mi contento en el avance conseguido. Muchos vivimos merced a la transfusión de sangre y/o médula ósea. Incontables ojos contienen brillo en su mirada, tú sangre fluye por sus venas. Ojos agradecidos, que escuchan lo que hacemos para ellos. Dona sangre, grita esperanza.

Moisés Aparici Pastor

DONACIONES DE SANGRE

IBI.- Viernes 8 de abril. Centro de Salud 2, de 17 a 20:30 h.

CASTALLA.- Viernes 22 de abril. Centro de Salud, de 16:30 a 20:30 h.

IBI.- Viernes 22 de abril. Centro de Salud 2, de 17 a 20:30 h.

ESCAPARATE
www.escaparatedigital.com
info@escaparatedigital.com

ESCAPARATE no se hace responsable de la opinión de sus colaboradores en los artículos publicados, ni se identifica necesariamente con el contenido de los mismos.

Por motivos de espacio, **ESCAPARATE** se reserva el derecho de publicar cualquier artículo, carta o sección.

Edita: àrea oberta comunicación
Redacción y administración:
Avda. Juan Carlos I, 63
Entresuelo - Local 5
03440 IBI (Alicante
Tel.: **96 655 20 38**
Móvil: **616 206 625**

Director:
José Manuel Solano Andreu
director@escaparatedigital.com

Director Comercial:
Francisco José Abarca Cruz
comercial@escaparatedigital.com

Administración:
José Miguel García
escapate@escaparatedigital.com

Redacción:
Pilar Luz
pilar@escaparatedigital.com

César Manuel Romero
deportes@escaparatedigital.com

Deportes:
César Manuel Romero
deportes@escaparatedigital.com

Diseño y maquetación:
AREA OBERTA, s.l.

Colaboradores deportivos:
Ibi: Raúl Pina, Paco López
Castalla: José Payá
Biar: José Ignacio Satorres

Opinión: José L. Fernández, Juan J. Fernández, José Vicente Verdú, José Antonio Cózar, Vicente Sanjuán, José Juan Pina Huertas

Ilustraciones: Miguel Ramal, Vicente Blanes

Fotografía-colaboraciones: José María Gómez, Verdú Fotógrafo, Manuel Iváñez, Inma Juan, Raúl Fuster, Paco Crespo, Josefina Molina, ASA3, La Productora, Fotos Lledó, Salu Ribera, Pardines, CyC Fotógrafos, tucaptura.com

Imprime: Servicios de Impresión de Levante, S.A.

Depósito legal: A -1.092 - 1991
ISSN: 1131-7752

Periódico miembro de:
Premsa Comarcal Valenciana

Reservados todos los derechos. Este periódico no puede ser reproducido, ni en todo ni en parte, por medio alguno cualquiera que sea su naturaleza y técnica, ni puede ser transmitido por ningún sistema de comunicación, ni sus contenidos radiados o emitidos por emisoras de radio o televisión, aun citando la fuente de procedencia, sin permiso previo, explícito y documentado del editor propietario de la publicación.

El paso por Castalla de la Volta Ciclista a la Comunitat, con fin de etapa en Catí, costó al Ayuntamiento casi 18.000 euros

El filatélico colivenc José Luis Juárez diseña y edita un sello de correos en homenaje a José Luis Castelló Verdú

La Guardia Civil confisca 200 plantas de marihuana en una operación antidroga en Ibi, Onil y Hondón

Tras los registros se ha detenido a más de una decena de personas, de las que seis ya están en prisión

P.L. IBI

La Guardia Civil ha realizado una gran operación antidroga en las localidades de Ibi, Onil y Hondón de las Nieves, con el resultado de más de 200 plantas de marihuana decomisadas, una decena de personas detenidas y seis de ellas ya en prisión, según ha podido saber este periódico.

Las principales actuaciones se practicaron en Onil, donde residía al parecer el presunto cabecilla de esta red que distribuía la marihuana. La redada sobresaltó a los vecinos de la villa de Onil a primera hora de la mañana del lunes 4 de abril cuando un buen número de vehículos y efectivos de la Guardia Civil irrumpió en varias calles y domicilios y detuvo a algunos de sus moradores por presunto tráfico de drogas.

Los registros se realizaron también en Ibi y en Hondón de las Nieves. Fuentes a las que ha tenido acceso este periódico señalan que para el desarrollo de esta operación, que sigue abierta mientras avanzan las pesquisas, hubo que echar mano de efectivos de refuerzo de la provincia de Alicante e incluso unidades caninas de la Guardia Civil. Los detenidos prestaron declaración el miércoles 6 de abril en los juzgados de Ibi y fue necesaria la intervención de la Policía Local para calmar los ánimos de los numerosos familiares que les acompañaban.

FOTO: CYC FOTÓGRAFOS

La calle Cardenal Payá estuvo literalmente tomada por agentes de la Guardia Civil, según testigos presenciales

Plantación de marihuana / Archivo

BREVES

Cierran las dos últimas naves de ocio con una deuda pendiente de 45.800 euros

El Ayuntamiento aprobó en el pleno ordinario del martes 5 de abril la rescisión de los contratos de arrendamiento de dos últimos locales de la zona de ocio que estaban abiertos, a nombre de Mabaru.

Estos últimos arrendatarios dejan una deuda pendiente de 45.824 euros, que el Ayuntamiento le seguirá reclamando. Los portavoces de la oposición denunciaron la mala gestión que se ha realizado en la Zona Cinco.

Según indicó Félix Moreno, de Cambiemos Ibi+Compromís, el Consistorio tendría que haber cancelado antes estos contratos "y no haber permitido que se acumulara tanta deuda". El socialista Arturo Domenech añadió además que se ha creado "un agravio comparativo al haber consentido que estuvieran tantos meses sin pagar". El Ayuntamiento no les devolverá las garantías que depositaron.

El PP anuncia una nueva rotonda

La portavoz popular, Amparo Pina, anunció en el último pleno que se construirá una nueva rotonda a la altura de Pastamanía. El PSOE se mostró en contra.

Educación impulsará los ciclos formativos con incorporación laboral inmediata

Marina Sánchez visita el IES La Foia donde se imparte uno de los ciclos formativos con mayor salida laboral de la Comunidad

Escaparate. IBI

La directora general de Formación Profesional y Enseñanzas de Régimen Especial, Marina Sánchez, anunciaba el jueves en Ibi que su departamento impulsará los ciclos formativos con inserción laboral inmediata, de modo que se reoriente la demanda del alumnado hacia la oferta formativa que presenta una incorporación al mercado de trabajo garantizada.

Estas declaraciones las realizaba Sánchez después de la reunión que mantuvo con los alcaldes de Ibi, Castalla, Onil y Tibi, con el presidente y el director de IBIAE, el director de AIJU y el equipo directivo del IES La Foia. Una reunión en la que se abordó la importancia de intensificar las relaciones que debe tener la Formación Profesional y el sector productivo y empresarial de la comarca.

Durante su visita al instituto de Secundaria, la directora general ha destacado que el IES La Foia imparte uno de los ciclos formativos con mayor salida laboral de la Comunidad Valenciana. Se trata del ciclo de Conformado por Moldeo de Metales y Polímeros y el cien por cien de los estudiantes que lo cursan encuentra trabajo en las empresas del sector plástico de la zona.

Sin embargo, Marina Sánchez indicó que estos recursos profesionales no son suficientes para cubrir la demanda de las empresas, "por lo que desde la Conselleria se van a impulsar ciclos formativos que, como éste, presentan una inserción laboral garantizada".

La directora general destacó la gran implicación del sector productivo con los centros formativos, y en concreto, con el IES La Foia, con quienes colaboran ofreciendo prácticas en sus centros de trabajo e incluso maquinaria para el propio instituto.

Asimismo, se refirió al gran trabajo realizado por el IES La Foia y, especialmente, por la conexión del centro con el sector empresarialy el esfuerzo de adaptación del ciclo formativo a las necesidades productivas de la comarca.

La directora general visitó también la empresa Smurfit Kappa, multinacional del sector de envase de plástico para alimentación que realiza 200 millones de envases de plástico *pack in box* y que colabora con el centro formativo La Foia aportando puestos formativos para el alumnado de FCT y convenios de FP Dual.

La directora de Formación Profesional junto a los alcaldes de la comarca y la directora del IES La Foia

ÁREA DE FORMACIÓN
Próxima jornada

Confidencias para el empresario ante las responsabilidades que vienen

Charla impartida por:
- MARIANO DURÁN LALAGUNA. Presidente del Consejo Valenciano de Colegios de Abogados. Presidente Emérito y Académico de la Real Academia Valenciana de Jurisprudencia y Legislación.
- DIOGO OGANDO. Responsable nacional de Hiscox (firma especializada en seguros de Responsabilidad Civil Profesional y de Responsabilidad Civil de Administradores y Directivos).

Organiza y coordina:
- Metamediación y Vicente Carbonell, abogado de Ibi.

Fecha y horario:
- Martes, 19 de abril, a las 18:00 horas.

Lugar:
- Sede de IBIAE (C/ San Juan Bosco, 1 - Ibi)

Coste:
- Gratuito

CONSULTA NUESTRA OFERTA FORMATIVA ACTUALIZADA: www.ibiae.com/formacion

Si estás interesado, infórmate o inscríbete: 96 655 27 36 / convenios@ibiae.com

metamediación | Vicente Carbonell, Abogado de Ibi | IBIAE

RESTAURANTE SALÓN DE CELEBRACIONES
EL PICAOR
Avda. de Valencia, 21 - IBI
Tels: 96 555 35 43

DESAYUNOS, MERIENDAS y COPAS
TERRAZA TODO EL AÑO
WiFi
PEPPER CAFFE
Joan Fuster, 17 - Ibi (junto al nuevo Centro de Salud)

ELS MOLINS Hostelería
Salones Tuareg
Carrer Les Eres, 75 • IBI • Tel. 647 697 329
Desayunos y cenas · Todo tipo de celebraciones
Ven a conocer nuestras instalaciones · Terraza de verano

GASTROBAR
erre que erre
JUAN BROTONS, 11 IBI (ALICANTE)
TEFL. 966 33 60 46
cerrado Lunes todo el día; noches, Martes y Domingos

Todos los grupos políticos votaron a favor de la moción que presentó el PSOE

A propuesta del Grupo municipal Socialista

El pleno rechaza la política de la UE sobre las devoluciones de inmigrantes

P.L. IBI

La moción que presentó al pleno el Grupo municipal Socialista para pedir el rechazo sobre la devolución a Turquía de todos los inmigrantes que llegan a la Unión Europea tuvo el respaldo de todos los grupos políticos.

La portavoz de Ciudadanos, Ascensión García, expresó su vergüenza e indignación asegurando que "se está dando un lamentable ejemplo a las futuras generaciones". Noemí García, de EU, calificó el acuerdo de "contrato criminal" y Mª Teresa Sanjuán, de Cambiemos Ibi+Compromís, acusó a Europa de saltarse todos los convenios sobre derechos humanos.

La edil de ADIi, Ana Tello, se mostró "sonrojada" por la actuación de la UE "que está acabando con la vida de muchos niños y personas, confiando que en todavía rectifique, y la *popular* Mª José Herrero, expresó la postura en contra de su partido ante cualquier negociación con seres humanos.

Herrero afirmó que estaban en contra "de seguir callando" y destacó los valores de los ciudadanos de Ibi, como pueblo acogedor.

El PP no saca adelante la moción de apoyo a la gestión de las diputaciones

Tampoco prospera la moción de EU sobre la adhesión a la III República

P.L. IBI

El PP se quedó sólo en el último pleno defendiendo el trabajo que desempeñan las diputaciones "para garantizar la igualdad de oportunidades a todos los ciudadanos", según el alcalde, Rafael Serralta. Para el resto de grupos, en cambio, se trata de instituciones obsoletas y no democráticas, que cuestan mucho dinero y duplican servicios. Tampoco fue aprobada la moción de EU en la que pedía la adhesión de Ibi a la Red de Municipios por la Tercera República. Sólo PSOE y Compromís la respaldaron.

La portavoz de EU, Noemí García, colocó una bandera republicana para defender su propuesta en el pleno

Marzo finalizó con 257 parados menos por los contratos en el sector servicios

En Ibi se crearon 60 puestos de trabajo, en Onil 33 y en Castalla se destruyeron cinco empleos

P.L. IBI

Los datos del paro correspondientes al mes de marzo en las comarcas de l'Alcoià, Comtat i Foia de Castall y publicados por los servicios públicos de empleo (Servef) ERVEF) dejan un significativo descenso de parados, cifrado en 257 personas, lo que sitúa el número total de parados en 13.730 trabajadores.

La clave de esta bajada del paro en marzo ha estado en el inicio de la Semana Santa, donde el turismo ha favorecido la contratación.

En Alcoy es donde más bajó el paro con 142 desempleados menos, situándose la tasa de desempleo en 6.419.

Por importancia, le sigue Ibi donde se crearon en marzo 60 puestos de trabajo, dejando la tasa de desempleo de 2.452 parados y en Onil bajó el paro en 33 personas y dejó una tasa de 669 desempleados. Sin embargo, en Castalla se destruyeron cinco puestos de trabajo y en Tibi, uno.

La actividad económica que más trabajó generó el mes pasado fue el sector de los servicios donde se crearon 125 puestos de trabajo. La industria ocupó a 106 personas nuevas en marzo y la agricultura también creó 19 empleos. Por género, en marzo disminuyó el desempleo entre las mujeres en 119 personas, lo que deja la tasa en 8.292.

El empleo masculino bajó en 138 personas y la tasa de paro entre los hombres se sitúa en 5.438. Según el sindicato UGT, con estos datos se sigue demostrando que las mujeres continúan teniendo mayor dificultad a la hora de conseguir empleo que los hombres.

Además, el sindicato sigue denunciando precariedad a la hora de la contratación "con abusos de contratos temporales y a tiempo parcial, produciendo una continua pérdida de calidad en el empleo". Asimismo, añade que esta precariedad se extiende a las personas en desempleo, ya que continúa descendiendo la tasa de cobertura de desempleados con prestación y se extiende el paro de larga duración".

El equipo de gobierno rectifica y nombra a un edil del PSOE para las comarcas centrales

P.L. IBI

El equipo de gobierno, formado por PP y ADIi, tuvo que rectificar ante el monumental enfado de la portavoz socialista, Susana Hidalgo, por no haber designado a un miembro de la oposición como representante en el consorcio de las Comarcas Centrales. A Ibi le pertenecen dos miembros y el equipo de gobierno presentó en el último pleno una moción de urgencia para nombrar al alcalde Rafael Serralta y al edil de Industria, Nicolás Martínez.

Sin embargo, Hidalgo recordó que todos los municipios miembros tienen representantes de la oposición, lo que les obligó a rectificar. Junto a Martínez irá el concejal socialilsta Arturo Domenech.

La gran expectación del documental sobre el origen de la industria ibense obliga a programar un segundo pase

El montaje se emite este viernes 8 de abril a las 19:30 horas en el Teatro Río y podrá volver a verse el jueves 21 de abril a la misma hora

Escaparate. IBI

El documental *Relatos de la industria ibense: el origen* se estrena el viernes 8 de abril, a las 19:30 horas, en el Teatro Río.

Aunque se había anunciado que sólo se proyectaría una vez, dada la expectación que se ha creado, los organizadores han acordado volver a emitir el montaje el jueves 21 de abril, a las 19:30 horas.

El documental recuerda los orígenes de la industria y lo que supuso para el crecimiento de Ibi, a través del testimonio de nueve personas, que ponen en valor la trayectoria empresarial ibense y donde explica cómo era la localidad a mediados de siglo, sus comunicaciones o las aportaciones efectuadas de forma desinteresada por los industriales al desarrollo de la villa juguetera.

Durante los 45 minutos de metraje relatan sus vivencias Luis Berbegal, Tomás Díaz, Santiago Gisbert, Alfredo Guillem, Bernardo Guillem, Pedro Moltó, Raimundo Payá, Rosalía Picó, Juan Carlos Reig y Octavio Reig.

El documental es un proyecto de IBIAE, el Ayuntamiento de Ibi y TVA, que pretende ser un legado para el pueblo de Ibi y también un ejemplo para los actuales y futuros emprendedores.

Según indica el alcalde, Rafael Serralta "es un homenaje a todos ellos y a todos los que día a día luchan para que sus empresas sigan creciendo. Es un homenaje también a sus trabajadores, sin los cuales todo esto no sería posible y, en definitiva, a todos los que, con su esfuerzo, aportan su granito de arena para la mejora de la calidad de vida de los ibenses". Serralta añade que "hemos creado un instrumento transmisor de conocimiento empresarial y del saber hacer de nuestros profesionales. Son y han de ser una referencia para nuestros emprendedores actuales y futuros".

Por su parte, Héctor Torrente, director de IBIAE, subraya que "estos testimonios nos van a dar una imagen de cómo era Ibi en los años 60 y del esfuerzo de algunas personas por el desarrollo del pueblo y la industria".

"Muchas de las dificultades que tuvieron estos empresarios en el siglo XX son las mismas que puede tener un emprendedor del siglo XXI", agrega.

EXPOSICIÓN TEMPORAL
Abril 2016
CLIM
museu valencià del joguet

Encuentro de extrabajadores de Climent Hermanos

Más de cien exempleados de la fábrica de Climent Hermanos participaron en una jornada de convivencia, celebrada el 3 de abril y organizada por la asociación de vecinos de la Dulzura.

A partir de las diez de la mañana se fueron encontrando trabajadores y trabajadoras de esta empresa, procedentes de Ibi y de diversas localidades de Alicante, Albacete y Valencia, que trabajaron juntos durante las décadas de los 50, 60 y 70. Fueron momentos muy emotivos, pues la mayoría no se veían desde hacía más de 40 años. Realizaron una visita al Museo del Juguete y la jornada culminó con un pequeño homenaje a los dueños y trabajadores fallecidos y una comida de hermandad.

Christine Lomer junto al director de Torretes, SegundoRíos

Un matrimonio inglés dona una colección de lirios para Torretes

Son variedades históricas y prácticamente imposibles de encontrar ahora

Escaparate. IBI

El matrimonio formado por Christine Lomer y Nick Brown ha donado al Jardín Botánico de Torretes material vegetal vivo (rizomas) de diversos cultivares y especies de lirios (Iris) procedentes del llamado Jardín de los Lirios, situado en el municipio alicantino de Jalón y cuyos propietarios eran desde 1997 este matrimonio inglés.

Por razones personales, la pareja abandona su residencia en España y el Jardín Botánico de la Estación Biológica de Torretes, a través de miembros de la *Mediterranean Garden Society* (Sociedad Internacional de Aficionados a la Jardinería, con sede en la Costa Blanca), se puso en contacto con los dueños, que han decidido donar un duplicado importante de su colección para su conservación y mantenimiento en el Jardín.

La donación consta de más de 225 cultivares de Iris de rizoma, más otros Iris de bulbo que se incorporarán durante esta primavera. Los primeros materiales ya se encuentran en Torretes y una parte han sido plantados.

La importancia de este material se encuentra en su rareza, ya que muchas de las variedades cedidas son históricas y casi imposibles de encontrar comercialmente en la actualidad. Otras, se encuentran en colecciones particulares y, aunque son accesibles, presentan precios elevados. Conscientes de la dificultad de valorar económicamente la donación, su precio de mercado oscilaría entre los 8.000 y los 10.000 euros, según señala el concejal de Medio Ambiente, Santiago Cózar.

"Tras la generosa donación nuestra idea es mantener su colección y ampliarla con otras especies silvestres de Iris. Para ello, contamos con la ayuda de varios jardines botánicos de todo el mundo que ya nos han enviado más de 100 sobres de semillas de diversas especies y seguiremos en esta tarea hasta alcanzar el nivel de las mejores colecciones europeas", señala el director del Jardín Botánico, Segundo Ríos.

FOTO: VICENTE PÉREZ OLIVER

La gran humareda podía verse desde muy lejos

El incendio se produjo en la tercera planta a causa de un televisor viejo

Alarma en el casco antiguo de Ibi por el incendio en una casa usada por jóvenes como local de ocio

El incidente se produjo sobre las tres de la madrugada y movilizó a bomberos, policía y ambulancia

P.L. IBI

El incendio en una vivienda de la calle Berlandí, en pleno casco antiguo, la madrugada del 2 de abril, desató la alarma entre el vecindario ya que ese edificio está ocupado habitualmente por jóvenes que lo usan como local de ocio.

Según fuentes policiales, el fuego se originó sobre las tres de la madrugada, en la tercera planta de la casa, en un viejo televisor, provocando una intensa humareda, visible desde lejos.

Al lugar acudieron efectivos del parque de bomberos, de la Policía Local y una ambulancia, aunque afortunadamente no hubo que lamentar daños personales.

La Policía ha cerrado provisionalmente el local, sobre el que pesan varias denuncias de vecinos por ruidos y peleas. No es la primera vez que se producen accidentes en este tipo de locales, según destaca la Policía. Ahora, con la llegada del verano, las molestias provocan un aumento de denuncias.

BREVES

Acto público de la Asociación de Donantes de Sangre

La Asociación de Donantes de Sangre de Ibi convoca a sus miembros y donantes en general a un acto público, que se celebrará el martes 12 de abril a las 20:30 horas en el Centro Social Polivalente, a las 20.30 horas.

El objetivo de este acto es dar a conocer datos sobre la donación de sangre en Ibi y comarca y trabajar en la reactivación de esta asociación a nivel local.

Cómo afrontar una inspección de Trabajo en materia de prevención

La mutua umivale, en colaboración con IBIAE, organiza una jornada para dar a conocer en qué cosiste la gestión de la salud laboral, así como los principales aspectos prácticos a la hora de afrontar una inspección de Trabajo, en materia de prevención de riesgos laborales. Los ponentes serán el director territorial de umivale, Juan José Ivorra y la responsable de prevención de la mutua, Silvia Nebot.

La jornada tendrá lugar el martes 12 de abril, en las instalaciones de IBIAE, a partir de las 18:30 horas.

Los IES La Foia y Nou Derramador participan en la II Feria Aérea

Escaparate. IBI

Los insitutos La Foia y Nou Derramador participan este año en la segunda edición de la Feria Aérea, un proyecto educativo en el que jóvenes entre los 12 y los 18 años aprenden a construir drones con una finalidad social.

Esta feria está promovida por la universidad Miguel Hernández, la empresa de divulgación especializada en ciencia e innovación 'El Caleidoscopio' y, en el caso de Ibi, por el Departamento de Educación. Más de 50 centros de las provincias de Alicante, Murcia, Valencia y Castellón y más de 2.500 estudiantes de Secundaria y Bachillerato participan en el proyecto con ideas sobre lucha contra incendios, salvamento marítimo o ecología litoral, entre otros.

El 15 de abril, todos los centros presentarán sus trabajos en un evento que tendrá lugar en el pabellón de Deportes de la Universidad ilicitana.

Según explica la edil de Educación, Mª José Herrero, "desde el Ayuntamiento hemos apoyado esta iniciativa desde sus inicios y seguiremos impulsando este tipo de proyectos novedosos".

La Protectora de Animales organiza la II Caminata Solidaria con Mascotas

Tendrá lugar el domingo 10 de abril a las 10:30 horas

Escaparate. IBI

La Sociedad Protectora de Animales y Ambiental de Ibi organiza el domingo 10 de abril, la segunda edición de la Caminata Solidaria con mascotas.

La salida está prevista a las 10:30 horas desde el parque que hay situado junto al colegio Felicidad Bernabeu, donde se iniciará un pequeño recorrido con las mascotas y, al finalizar, se servirá un pequeño almuerzo.

La inscripción para la actividad tiene un precio de 5 euros y los participantes recibirán un dorsal, agua, una bolsita de chucherías para perros, un bolsa para recoger los excrementos y papeletas para el sorteo de varios regalos. Al finalizar, se realizará una exhibición de *agility* y obediencia básica a cargo de un centro especializado y un adiestrador profesional asesorará gratuitamente sobre cualquier duda o consulta.

Guardia Civil y Policía Local de Tibi localizan con vida a un menor desaparecido en el Maigmó

P.L. TIBI

Un amplio operativo de emergencia compuesto por agentes de la Guardia Civil de San Vicente del Raspeig, Santa Pola, Jijona, Castalla, dos dotaciones de Bomberos y una de la Policía Local de Tibi, logró localizar el sábado 2 de abril a un menor que había desaparecido mientras se encontraba de excursión con dos monitores de un Centro de Menores en la sierra del Maigmó. El menor, de 15 años de edad, se encontraba de excursión cuando, sin previo aviso y aprovechando que el grupo se había separado en dos, inició la huida a la carrera monte a través en dirección a la montaña, en el paraje natural 'El Balcón de Alicante', de la sierra del Maigmó.

El monitor que le acompañaba en ese momento, no pudo perseguirle ya que estaba con otros menores de corta edad.

Tras la denuncia, fue localizado sobre las 23:30 horas, cuatro horas después de su desaparición.

Además de los efectivos mencionados, se dio aviso al Unidad de Helicópteros de la Guardia Civil para que tuviera preparada la salida al amanecer y también al equipo de montaña de la Guardia Civil, que se disponía a iniciar el servicio, cuando el joven fue localizado por una patrulla de la Guardia Civil de Tráfico, deambulando por una carretera cerca de San Vicente, a más de 15 kilómetros del lugar donde desapareció.

Aunque desorientado y asustado por lo que había hecho, se encontraba en perfecto estado de salud, por lo que fue llevado al Centro de Menores para su reingreso.

Otro menor desaparecido

El menor de 17 años que estaba desaparecido en Alicante desde el pasado viernes fue encontrado muerto el martes 5 de abril en una finca situada en el término municipal de Elche.

El cuerpo de Carlos Iborra, que tenía el síndrome de Asperger, fue descubierto por el vigilante de la finca.

CARLOS IBORRA

Espectáculos, rutas, conciertos y talleres para el mes de abril en Tibi

El Ayuntamiento ha organizado un amplio programa de actividades, que se desarrollarán a lo largo del próximo trimestre.

Por lo que concierne al mes de abril, el sábado 9 podrá verse en la Era del Teular, un espectáculo musical de la compañía 'La nena crea'. Comenzará a las 18 horas.

El día 10, el club deportivo de montaña y escalada de Tibi organiza una ruta por el Pantano y el día 16, se realizará un taller de reciclaje en la Biblioteca, a partir de las 11 horas.

Ese mismo sábado 16 tendrá lugar en el Teatro el concierto de primavera a cargo de la Sociedad Musical 'La Magdalena'.

Para el Día del Libro, 23 de abril, se ha programado en la Biblioteca la lectura de Cervantes y un intercambio de libros.

A las 12 horas tendrá lugar el cuentacuentos 'Vamos a cazar un oso' y, una hora depués, un taller de marcapáginas. La jornada concluirá con una comidad de hermandad en la asociación de la tercera edad.

Las ediles de Educación y Turismo entregan la recaudación a Apanah y las llaves de la caja de caudales a la asociación del Cáncer

Apanah recibe la primera recaudación de la cadena de rutas solidarias

P.L. BIAR

Apanah, Asociación para la Integración de las Personas Sordas, ha sido la primera entidad beneficiaria de la recaudación obtenida por los donativos de la cadena de rutas solidarias, que puso en marcha a principios de año el Ayuntamiento.

La recaudación asciende a 167,93 euros, correspondientes al primer trimestre del año.

Para el segundo trimestre se han entregado las llaves de la hucha solidaria a la Asociación contra el Cáncer de Biar.

Como se recordará, la concejalía de Turismo inició en enero una iniciativa denominada 'La cadena de rutas solidarias' para apoyar a diversas ONGs.

La iniciativa consiste en que los visitantes de las rutas guiadas aporten la voluntad, que se ingresará en una caja de caudales. Apadi, Asociación para la Atención de Discapacitados Psíquicos y la de Alzheimer, serán las otras entidades beneficiarias.

Primeros disparos de Fiestas

La festividad de San Vicente es un día grande para Biar y este pasado 4 de abril, los vecinos participaron en los actos que anuncian las próximas Fiestas Patronales en mayo. El día comenzó con la procesión dels *Combregars,* el *primer tro* de arcabucería y el desfile de capitanes.

Biar cierra el presupuesto de 2015 con un remanente de 89.103 euros

De esa cantidad, únicamente mil euros podrán destinarse a inversión

P.L. BIAR

El Ayuntamiento de Biar aprobó en el último pleno la liquidación del presupuesto municipal de 2105, que arroja un superávit de 89.103 euros.

Según explica la edil socialista, Asun Gregori, únicamente se pondrán destinar 1.075 euros para inversión, el resto servirá para amortizar deuda, tal y como establece la ley. Los más de mil euros se incoporarán al presupuesto de este año, concretamente a una partida para mejorar y ampliar las instalaciones de agua potable.

El pleno también aprobó el plan especial de protección del casco antiguo.

BREVES

Jornadas de Sostenibilidad

El Centre Cultural Castellut organiza una nueva edición de las Jornadas de Sostenibilidad, que se contemplan cinco sesiones entre abril y junio.

La primera conferencia se celebrará el viernes 15 de abril, a las 20:00 horas en la Casa de Cultura, con el título 'Estimació de temperatures a fina escala (1948-2011): patrons espacials de canvi climàtic al País Valencià, la muntanya d'Alacant i la Foia de Castalla'. El ponente será el doctor en Geografía, especialidad en Climatología, por la Universidad de Alicante, Javier Miró.

En mayo habrá tres citas, los días 6, 20 y 27, mientras que las jornadas finalizarán el 10 de junio con una mesa redonda titulada 'Món rural: hi ha futur?!'.

El paso de la *Volta Ciclista a la Comunitat* costó al Ayuntamiento 17.980 euros

El paso por Castalla de la *Volta Ciclista a la Comunitat Valenciana*, con final de etapa en Xorret de Catí, costó al Ayuntamiento 17.980 euros, explicó la edil de Deportes y Turismo, Maite Gimeno (PSOE). Este gasto está más que justificado por la repercusión mediática y turística del evento, según Gimeno.

Todos los grupos políticos apuestan por constituir la concejalía de Igualdad

César M. Romero. CASTALLA

En el pleno celebrado el miércoles 6 de abril quedó aprobada por unanimidad la propuesta de Esquerra Unida-Esquerra Republicana: Acord Ciutadà para poner en marcha la constitución de una concejalía de Igualdad con competencias y presupuesto adecuado, desde donde "coordinar políticas transversales para la igualdad entre mujeres y hombres", explicó el portavoz de esta coalición de izquierdas, Rubén Navas.

En la moción se insta también a la aprobación de unos presupuestos específicos para desarrollar programas de igualdad de género, partiendo del compromiso de un aumento anual del presupuesto para este tipo de políticas en los próximos cuatro años.

El pleno se celebró el miércoles 6 de abril en el Ayuntamiento de Castalla

Asimismo, se aprobó la puesta en marcha de políticas de sensibilización encaminadas a la constitución de un *Consell Municipal de la Dona*, con incidencia real en las políticas institucionales que afectan especialmente a la vida de las mujeres.

La Comisión de Vaca insiste en la irregularidad a la hora de organizar los festejos de 2016

Una vez levantada la sesión plenaria del 6 de abril, un miembro de la Comisión de Vaca pidió la palabra y fue invitado por el alcalde a intervenir. Aprovechando la emisión en directo por Movitel, este vecino leyó un comunicado sobre la polémica suscitada entre el Ayuntamiento y esta asociación.

Un miembro de la Comisión de Vaca leyó un comunicado al finalizar el pleno

JORNADA

El 9 de abril, Saludable 2016

Tras el éxito del año pasado, el Auditorio de Castalla acoge la segunda edición de las jornadas sobre nutrición y salud, organizadas por Reverde en colaboración con el Ayuntamiento.

Saludable 2016 tendrá lugar el sábado 9 de abril de 17:00 a 21:00 horas, al precio de siete euros en taquilla, el día del evento, y cinco euros en venta anticipada (llamando al 607.805.671).

En estas jornadas, el doctor Karmelo Bizcarra, director médico del Centro de Salud Vital Zuhaizpe, impartirá su ponencia 'Energías sutiles de los alimentos más allá de las calorías', donde hablará de que los "verdaderos alimentos" nos aportan la forma, el color y los campos energéticos que nos permiten construir salud y derrochar energía y vitalidad.

La segunda conferencia, titulada 'Alimentación para el rendimiento deportivo', correrá a cargo de Víctor Suárez, entrenador personal y atleta de carreras extremas.

Esta charla pretende descubrir cómo, con pequeños cambios en la alimentación diaria, se pueden alcanzar mejores marcas personales en el rendimiento deportivo.

Por último, y antes de una mesa redonda de una hora de duración, los técnicos en dietética y nutrición y directores del Centro de Nutrición y Salud Reverde, Daniel Blanco y Pablo Vidal, impartirán la conferencia titulada 'Alimentación para vencer el cáncer'. Los ponentes señalan: "Debemos ser conscientes de que el número de personas con cáncer aumentará un 70% en los próximos veinte años, lo que supondrá 22 millones de muertes al año según la OMS.

»Pero hay buenas noticias, ya que hasta el 80% de las enfermedades crónico-degenerativas, incluido el cáncer, se pueden prevenir e incluso revertir con una correcta alimentación". Ellos nos explicarán cómo hacerlo.

Destacada empresa de Transformación de Plástico, ubicada en IBI, necesita:

TÉCNICO DE INYECCIÓN

• Experiencia probada más de 5 años.
• Provincia de Alicante.
• Salario a convenir.

Enviar C.V. a paslova@hotmail.com

Bar . Cafetería Gabi
Disfruta de tapas y raciones caseras y los bocadillos de los mejores deportistas
Sábado y Domingo
1/2 menú
ensalada, plato de caliente, bebida, postre o café
6,50 €
Francisco Balaguer, 1 - Ibi
Tels. Juan: 664 012 197
Gabriela: 645 977 625
en Glorieta El Balsín
NUEVA GERENCIA

radio ibi
107.7 FM
Tel 96 555 31 81 fax 96 555 34 48 info@radioibi.com

onda 15
Uniendo comarcas
106,0 FM
Empedrat, 27• Castalla
Tel. 96 556 06 01

CASTALLA

Hogueras de *Sant Francesc*

Con motivo de la festividad de San Francisco de Paula, Sant Francesc, el sábado 9 de abril se celebran las tradicionales hogueras. La Policía Local advierte de que únicamente se ha autorizado como espacio para la ubicación de las hogueras el circuito que viene recogido en el bando promulgado por el alcalde. Asimismo, queda totalmente prohibido tirar cohetes borrachos, petardos o cualquier otro tipo de material pirotécnico.

Bolsa de trabajo

El Ayuntamiento ha abierto dos bolsas de trabajo para la contratación temporal de cuatro peones de vías y obras y dos oficiales de vías y obras. Más información en el propio Consistorio y en la web *www.castalla.org*.

Tenso rifirrafe en el pleno de Castalla tras insistir Candela en el cese de Maite Gimeno

C.M.R. CASTALLA

La paciencia de la exalcaldesa y portavoz socialista en el Ayuntamiento de Castalla, Maite Gimeno, rebasó su límite durante el tramo final del pleno celebrado el miércoles 6 de abril, cuando el exalcalde y portavoz del PP, Juan Antonio Candela, intervino para rogar al actual primer edil, Antonio Bernabeu (C's), la destitución de Gimeno como concejal de Deportes y Turismo, y segunda teniente de alcalde, dentro del equipo de gobierno municipal.

Según la argumentación de Candela, "al estar Gimeno imputada, investigada o querellada, como se le quiera llamar" por el conocido 'caso de las bombillas', se estarían traspasando las "líneas rojas" de Ciudadanos, de modo que debería ser forzada por el alcalde a abandonar sus delegaciones de gobierno.

En este sentido, Bernabeu reiteró que, de momento, "no hay ninguna imputación" ni se ha cruzado ninguna línea roja, por lo que, si acaso, habrá que esperar a que los jueces acaben su trabajo.

Fue entonces cuando Gimeno tomó la palabra y, visiblemente enfadada, se enfrentó a Candela, acusándole de calumniar reiteradamente a políticos rivales, siendo consciente de que "todo es mentira" y haciendo "mucho daño" a nivel personal y familiar.

"Yo no he robado, y lo digo bien claro, y no pienso entrar en el 'y tú más'. No me pienso ir mientras no lo diga un juzgado y éste es el último día que doy explicaciones", sentenció la munícipe, que le recordó a Candela que en el 'caso de las bombillas' no sólo está denunciado el PSOE, "sino también Compromís, los exediles Juan Antonio Rico y Paqui Guill (de UCiD) y dos funcionarias del Ayuntamiento". En este momento, se unió a la confrontación la portavoz de Compromís, Lusa Monllor, que calificó a Candela de ser alguien "muy pobre de espíritu", recordándole que estas denuncias infundadas las interpuso "quince minutos antes de dejar de ser alcalde de Castalla".

Para cerrar este rifirrafe, el alcalde pidió a los presentes que diriman sus cuitas en el Ayuntamiento, y no en los juzgados, puesto que actualmente hay 34 procesos judiciales abiertos, lo cual ralentiza enormemente el funcionamiento del Consistorio.

ONIL

En mayo, curso de manipulador de alimentos

Los interesados en asistir a un curso gratuito de formación básica en higiene alimentaria y manipulación de alimentos, que se celebrará el 19 de mayo en Onil, pueden formalizar su inscripción hasta el 10 de mayo a través de la página de internet *www.cdt.gva.es* o presencialmente en la Oficina de Turismo (ubicada en el Palacio del Marqués de Dos Aguas). Teléfono de información: 96.593.54.90.

Esta actividad está dirigida preferentemente a ciudadanos de la Comunidad Valenciana en situación de desempleo y tiene una duración de cinco horas (de nueve de la mañana a dos de la tarde).

Organizan: Centro de Turismo Alicante de Interior (CdT) y Ayuntamiento de Onil.

José Luis Juárez entregó los sellos a la esposa e hijos de José Luis Castelló

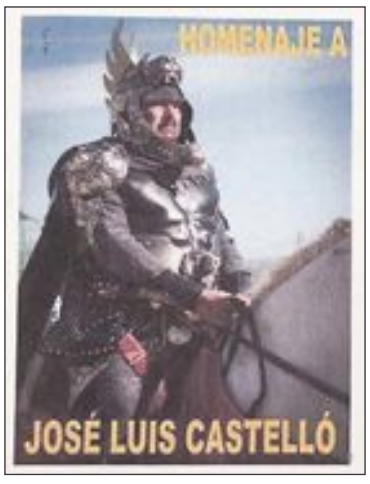

Primer plano del sello conmemorativo

José Luis Juárez dedica un sello a José Luis Castelló

Escaparate. ONIL

El filatélico colivenc José Luis Juárez Palazón acaba de editar un sello de Correos, de curso legal, en homenaje a quien fuera embajador cristiano y festero de pro durante muchos años, amén de síndico de la Mayordomía de la Virgen y concejal de Fiestas, José Luis Castelló Verdú, tristemente fallecido en septiembre de 2015, cuando apenas llevaba unos meses como presidente de la Asociación de Comparsas de Moros y Cristianos.

Juárez ha decidido diseñar y editar esta estampilla por la gran amistad que mantenía con José Luis Castelló, y como reconocimiento a este entrañable y trabajador vecino de la villa, amante de Onil, sus gentes y sus tradiciones.

El autor del sello lo ha entregado a la esposa e hijos de Castelló, así como al Ayuntamiento, al Museo de la Fiesta y a cada comparsa. Todos han mostrado su agradecimiento a Juárez, que suele plasmar en sellos motivos relacionados con Onil, quedándose así para la posteridad.

SOLIDARIDAD

Recogida de alimentos y otros artículos en Onil

La organización sin ánimo de lucro SOS Refugiados Onil mantiene abierta hasta el miércoles 13 de abril (inclusive) una campaña de recogida de alimentos y otros artículos para ayudar en lo posible a las personas que se hayan inmersas en esta crisis humanitaria de magnitud planetaria, muchas de ellas mujeres y niños.

Las personas interesadas en colaborar con esta campaña pueden dejar sus aportaciones en La Frutería Onil, Rimai S.A. y en el Centro Cultural. Pueden aportarse comestibles no perecederos, artículos de acampada y para niños: latas, potitos, sacos de dormir, tiendas de campaña, mantas, calzado, antipiojos, calcetines, mochilas, medicinas, pañales, impermeables, material escolar, etcétera.

Servicios Sociales pone en marcha el *Banc Solidari d'Equipament Ortopèdic*

Escaparate. ONIL

Las concejalías de Bienestar Social y Patrimonio, a través de los Servicios Sociales Municipales, gestionarán el *Banc Solidari d'Equipament Ortopèdic*, un nuevo servicio que posibilitará que los ciudadanos de Onil puedan acceder a material ortopédico (camas articuladas, grúa, sillas de ruedas, etcétera) cuando, por cualquier causa, atraviesen por una situación de necesidad médica. Esta iniciativa también contempla que los ciudadanos puedan donar elementos ortopédicos que ya no utilizan, para ponerlos a disposición de familias que puedan necesitarlos.

De izquierda a derecha: la alcaldesa de Onil (Humi Guill), la directora de Caixabank en esta villa (Ana María González), la edil de Bienestar Social (Verónica Vílchez) y el concejal de Patrimonio (Marcos Pardines)

Según la edil de Bienestar Social, Verónica Vílchez, "lo más importante de la creación de este banco es la reducción de las desigualdades sociales y económicas para la mejora de la salud de nuestra población". Para comenzar a funcionar, este servicio ya cuenta con dos camas articuladas y una grúa, gracias a una subvención de 2.500 euros por parte de Caixabank.

BREVES

Curso CRE para manipular pirotecnia

Con la proximidad de las Fiestas de Moros y Cristianos se acerca también la *Nit de Fogueres*, que se celebrará el viernes 22 de abril y donde, como es sabido, quienes quieran disfrutar al máximo de este acto festivo deberán contar con el correspondiente carné de manipulador de productos pirotécnicos, más conocido como CRE (Consumidor Reconocido como Experto).

Esta actividad tendrá lugar el sábado 9 de abril, de diez de la mañana a una de la tarde en el Centro Cultural, y está organizada por la *Colla de Recuperacions Extraordinàries de València* y la *Federació d'Agrupacions CRE*. Asimismo, cuenta con la colaboración de la *Associació de Coeters Colivencs* y el Ayuntamiento de Onil.

El Círculo Podemos Onil lamenta la falta de previsión municipal desde 1984 para asumir el pago de sentencias

C.M.R. ONIL

De todos es conocida la actual situación económica del Ayuntamiento de Onil, que atraviesa un momento muy delicado debido al pago de sentencias. La más voluminosa es la conocida como los Salcedo, que se remonta al año 1984. "Muchos colivencs no habían nacido cuando comenzó el tema de los Salcedo y ahora les tocará pagarlo", señala en un comunicado el Círculo Podemos Onil, que explica el origen y desarrollo de este litigio y la forma de resolverlo. Lo único claro, de momento, es que hay 4'3 millones de euros pendientes de pago, según la citada fuente, que lamenta que en los 31 años transcurridos, "a ningún alcalde se le ha ocurrido abrir una cuenta de ahorro para estas sentencias que, si no es hoy, será mañana, pero tenemos que pagar".

El Círculo Podemos recuerda que sigue estando la sentencia de la Marjal, que también hay que pagar. Según estas fuentes, "sólo en intereses de demora, la deuda de los Salcedo crece en casi 10.000 euros al mes y, con la Marjal, podemos hablar de otros 10.000 euros mensuales, por lo que aumentar la deuda en 20.000 euros todos los meses no parece la gestión más eficaz".

Como hay que pagar ambas sentencias, el Círculo Podemos prevé que el crédito se amortizará "subiendo impuestos y bajando gastos", e incluso aplicando una "reducción de plantilla de funcionarios".

Hasta el día 18 puede pedirse la arena para las hogueras

Un bando promulgado por la alcaldesa, Humi Guill, señala que las comunidades de vecinos que necesiten arena para instalar las tradicionales hogueras han de solicitarla por escrito en las oficinas municipales hasta el 18 de abril, de 8:30 a 14:00 horas, o vía telemática durante las 24 horas del día (en la página web *www.onil.es*).

Según este escrito, las comunidades de propietarios peticionarias se harán responsables del riguroso cumplimiento de la normativa, para así evitar daños en el asfalto, mobiliario urbano y a terceros.

Asimismo, se recomienda el agrupamiento de hogueras para reducir daños en la vía pública y minimizar gastos en las labores de reparto y retirada de arena y restos de hogueras, que comenzará a las tres de la madrugada del viernes 23 de abril.

Deporte

Envía la información de tu equipo, club o logros deportivos personales a: *deportes@escaparatedigital.com*

Seminario de artes marciales en la Sierra de Gredos con la intervención del maestro Juan Antonio Blanco

Escaparate. IBI

Del 20 al 26 de marzo se celebró en Candelario (Salamanca) un seminario de artes marciales impartido por el prestigioso maestro internacional Sensei Mimoun Boulahfa, donde intervino también el director de la Escuela Municipal de Artes Marciales y Gimnasia Terapio-correctiva de Ibi, Juan Antonio Blanco Peña. Este curso lleva realizándose en plena Sierra de Gredos de forma ininterrumpida desde hace 43 años, con entrenamientos desde las cinco y media de la mañana, consistentes en marcha, meditación, katas, judo, yoga, taichí, endurecimiento e hidroterapia; todo ello hasta el mediodía, puesto que después de comer seguían las actividades con la práctica del kobudo y trabajo con armas (katana, sais, nunchakus, etcétera). El programa de entrenamiento terminaba cada día a las 20:30 horas, con una meditación para sanar.

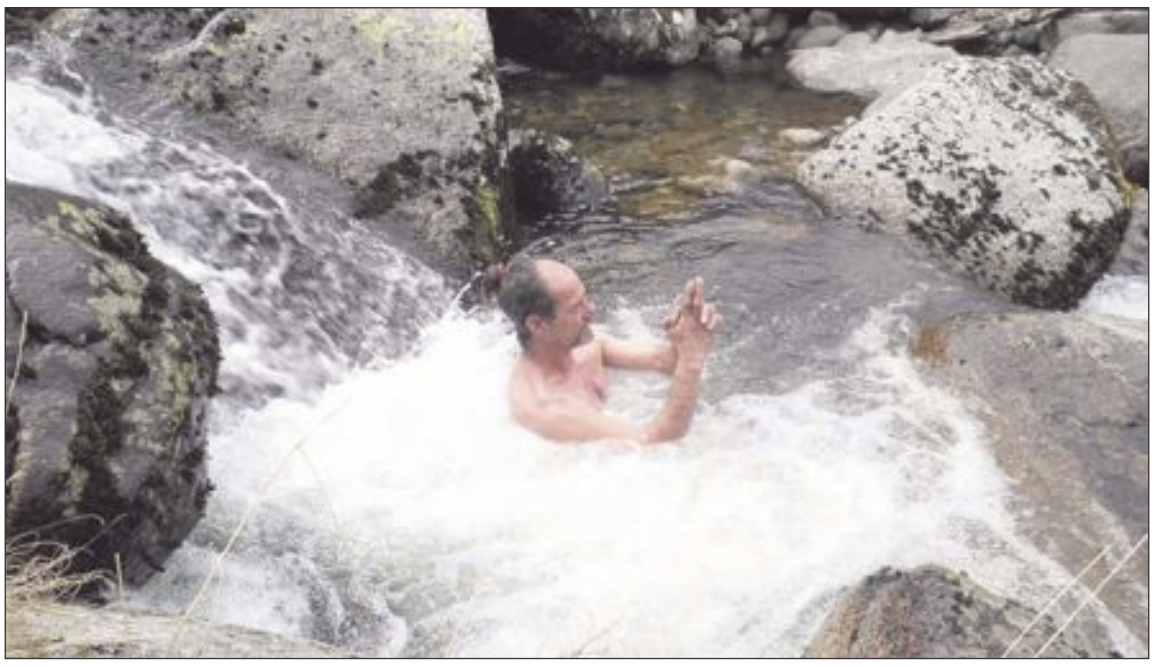

Arriba, un momento de los entrenamientos; abajo, Juan Antonio Blanco durante un ejercicio de hidroterapia

Blanco explica que fue un seminario técnico y espiritual "muy enriquecedor, con muchas superaciones y sensaciones en contacto con la naturaleza y con todo tipo de climatología (sol, lluvia, nieve, viento, etc)".

mil SabereS
GOLOSINAS... Pan, Bollería, Pastelería, Helados, Bebidas
horario: DE LUNES A JUEVES, de 9:00 a 14:30 h. y de 16:30 a 22:00 h.
VIERNES y SÁBADO, de 9:00 a 14:30 h. y de 16:30 a 23:00 h.
DOMINGO, de 9 a 15:00 h. y de 16:00 a 22:00 h.
Dr. Ferrán, 1 (frente Plaza Sanchis Ramis) • Ibi
Av. República Argentina, 39 • Castalla
Tel. 684 008 188

ASESORÍA INTEGRAL DE EMPRESAS
FLEONIL S.L.
Fiscal, Laboral, Empresarial y Financiero
Av. Constitución, 27 - 2º Dcha. • fleonil@fleonil.com
Tel. 96 655 78 79 - Fax: 96 556 47 93 • ONIL

AGENDA

BALONCESTO

ONIL: Viernes 8 de abril.- Inf.Fem.: CD ONIL-SAX. Polid. Municipal, a las 18 h.

IBI: Viernes 8 de abril.- Ale.Mas.: TEIXERETA-BC CANALS. Polidep. Municipal, a las 18:30 h.

ONIL: Sábado 9 de abril.- Benjamín: CD ONIL-MURO. Polidep. Municipal, a las 9:30 h.

ONIL: Sábado 9 de abril.- Jun.Mas.: CD ONIL-L'ALCÚDIA. Polidep. Municipal, a las 16 h.

ONIL: Sábado 9 de abril.- Inf.Mas.: CD ONIL-CB ANNA. Polidep. Municipal, a las 18 h.

IBI: Domingo 10 de abril.- Inf.Fem.: TEIXERETA 'C'-EM TORREVIEJA. Polidep. Municipal, a las 10:15 h.

IBI: Domingo 10 de abril.- Cad.Mas.: TEIXERETA-EM TORREVIEJA. Polidep. Municipal, a las 12:15 h.

IBI: Domingo 10 de abril.- Inf.Fem.: TEIXERETA 'B'-CONTESTANO. Polidep. Municipal, a las 12:15 h.

IBI: Domingo 10 de abril.- Cad.Fem.: TEIXERETA 'A'-L'ALFÀS. Polidep. Municipal, a las 17 h.

ONIL: Domingo 10 de abril.- Sen.Mas.: CD ONIL-DÉNIA BASKET. Polidep. Municipal, a las 17:30 h.

FÚTBOL

IBI: Sábado 9 de abril.- Alevín y Benjamín: PEÑA MADRIDISTA DE IBI 'B'-SAGRADA FAMILIA. Estadio Vilaplana, a las 9 h.

BIAR: Sábado 9 de abril.- Infantil: CD BIARENSE-RAYO IBENSE. Estadio Municipal, a las 10 h.

CASTALLA: Sábado 9 de abril.- Cadete: CF CASTALLA-BABEL 'D'. Estadio Municipal, a las 10 h.

IBI: Sábado 9 de abril.- Alevín y Benjamín: PEÑA MADRIDISTA DE IBI 'A'-PETRELENSE 'A'. Estadio Vilaplana, a las 10:15 h.

BIAR: Sábado 9 de abril.- Cadete: CD BIARENSE-MONFORTE. Estadio Municipal, a las 12 h.

IBI: Sábado 9 de abril.- Juvenil: PEÑA MADRIDISTA DE IBI-CD BIARENSE. Estadio Vilaplana, a las 16 h.

CASTALLA: Sábado 9 de abril.- Infantil: CF CASTALLA-JOVE ESPANYOL SANT VICENT. Estadio Municipal, a las 17 h.

IBI: Sábado 9 de abril.- Cadete: PEÑA MADRIDISTA DE IBI-PETRELENSE. Estadio Vilaplana, a las 18 h.

IBI: Domingo 10 de abril.- Infantil: PEÑA MADRIDISTA DE IBI-PETRELENSE. Estadio Vilaplana, a las 10 h.

IBI: Domingo 10 de abril.- Sénior: PEÑA MADRIDISTA DE IBI-CF CASTALLA. Estadio Vilaplana, a las 17:15 h.

FÚTBOL SALA

CASTALLA: Viernes 8 de abril.- Cadete: CFS CASTALLA-FUTSAL IBI. Polidep. Municipal, a las 18:30 h.

CASTALLA: Viernes 8 de abril.- Benjamín: CFS CASTALLA 'A'-PINOSO AT. Polidep. Municipal, a las 19:30 h.

Sigue en página 17 »»»»»

CICLISMO

Ricardo Mira, en el primer cajón del podio

Open BTT: Ricardo Mira se alza con la victoria en Cortes de Pallás

Escaparate. IBI

El domingo 3 de abril volvía el Open de la Comunidad Valenciana, en esta ocasión en la localidad valenciana de Cortes de Pallás.

El corredor ibense Ricardo Mira, del equipo Radys Bike, realizaba una gran carrera, colocándose en la primera posición Sub-23 de principio a fin. Ricky, en la clasificación general, ya está entre los tres primeros de la categoría Sub-23.

En cuanto al tibero Javier Toledo, también del equipo ibense, cuando marchaba en el grupo de los cuatro primeros sufría varios problemas mecánicos, acabando séptimo de Sub-23.

Por otra parte, Abel Mira corría la carrera por etapas de la Volcat, tres días de competición, acabando el 280 de la general y 80 de la categoría Élite.

Las próximas pruebas serán los días 9 y 10 de abril en Navalón y Ayora.

BALONCESTO

La charla tuvo lugar el sábado 2 de abril en el Centro Cultural de Onil

Charla del CD Onil sobre educación y respeto, tanto en el deporte como en la familia

Escaparate. ONIL

El sábado 2 de abril tuvo lugar, en el Centro Cultural de Onil, la jornada informativa 'Mis pequeños campeones', organizada por el CD Onil e impartida por el pedagogo y orientador del club, Jesús Hurtado.

Con gran asistencia de padres, entrenadores y jugadores del club, los asistentes aprendieron y refrescaron información muy interesante sobre la educación de los hijos en el seno familiar, marcando pautas y recursos aplicables. La familia como equipo, donde todos tienen su papel, y su colaboración para su buen funcionamiento.

El ponente mostró diferentes vídeos e imágenes para recapacitar y valorar el papel de padres y entrenadores respecto a niños que practican deporte, resaltando el factor principal del niño, en el que ser niño es sólo una vez en la vida y que, como tal, el juego y la diversión deben prevalecer por encima de la obsesión por ganar.

La actitud de los padres en las gradas es clave para que los niños en el deporte disfruten; además, los niños aprenden de todos (maestros, entrenadores, amigos, etcétera), por lo que sigue siendo prioridad predicar con el ejemplo.

El CD Onil agradece el esfuerzo y empleo de Jesús Hurtado por la realización de esta charla y por todas y cada una de sus actuaciones en el seno del club, encaminadas a conseguir el buen funcionamiento emocional y pedagógico de los equipos.

Partidos

Tras el descanso de la Semana Santa, se retomaron los partidos del CD Onil, aunque no en todas las categorías.

Destacó el trabajo del **Sénior Femenino** CB Valle del Juguete; su intenso juego en defensa durante todo el partido hizo que hubiera numerosos contraataques y una agradable victoria en casa contra el Benidorm (74-40).

Por otro lado, el **Júnior Masculino** ha llevado una semana cargada de partidos, para recuperar encuentros aplazados. Empezaron el miércoles 30 jugando contra el Moixent, con muy mala ejecución de juego, que sirvió para aprender de los errores e ir mejorando en los otros encuentros, pues el viernes jugaron contra el Cocentaina, obteniendo la victoria al darle juego a la rectificación y clarificación de ideas.

Ya el sábado jugó contra el Martinez Valls de Onteniente, dándole la cara a un rival superior y con ello mejorando en defensa y acierto y, aunque no se llegó a ganar el partido, sí que dio mucha confianza y positividad al equipo (CD Onil 'A' 31-62 Moixent/CD Onil 'A' 58-41 Cocentaina/Martínez Valls Onteniente 65–58 CD Onil 'A').

Las **alevines e infantiles** estuvieron entrenando juntas el viernes, para celebrar la mona, acabando el ejercicio con una merecida y divertida merienda *monera* aportada por los entrenadores.

AGENDA

FÚTBOL SALA

CASTALLA: Sábado 9 de abril.- Alevín: CFS CASTALLA 'C'-EM LA VILA 'A'. Polidep. Municipal, a las 10 h.

CASTALLA: Domingo 10 de abril.- Sen.Fem.: CFS CASTALLA-JOVENTUT ELX. Polidep. Municipal, a las 12 h.

BIAR: Domingo 10 de abril.- Juvenil: CFS BIAR-LA RECTORIAL FS. Polidep. Municipal, a las 12 h.

CICLISMO

CASTALLA: Sábado 16 de abril.- XIX MEMORIAL JOSÉ VIDAL GARCÍA-I PRUEBA SOCIAL CASTALLA. Salida: Calle Benlliure, a las 16 h. Entrega de trofeos en Bar Rincón de Quevedo.

ONIL: Domingo 17 de abril.- IV MARCHA BTT VILLA DE ONIL. Inscripciones hasta el 14 de abril. Organiza: Club Ciclista Onil. Info: *www.clubciclistaonil.es* y *www.bttalicante.net*

NATACIÓN

CASTALLA y BIAR: CURSO DE SOCORRISTA en instalaciones acuáticas y espacios naturales. Clases teóricas en Biar y Castalla y prácticas en la piscina municipal de Castalla. Inicio del curso: 22 de abril. Info. e inscripciones: 965560809 y 965811328.

ATLETISMO

ONIL: Sábado 9 de abril.- XXV TROFEO DE FIESTAS. Categorías: Benjamín, Alevín e Infantil. Pista de Atletismo, a partir de las 10 h.

BIAR: Domingo 1 de mayo.- I RECONCO TRAIL BIAR. Carrera (23 kms.) y marcha (13 kms.). Información e inscripciones: *www.timerlap.com*

FUTBOLÍN

ONIL: LIGA JUVENIL. Centro Social Polivalente. Inscripciones gratuitas hasta el 16 de abril (tel. 629 604 847 y *joventut@onil.es*).

AJEDREZ

IBI: Sábado 9 de abril.- 2ª Autonóm. Sur: CA IBI-XÀBIA 'B'. Casino Primitivo, a las 16:30 h.

SENDERISMO

IBI: Domingo 10 de abril.- Intercomarcal: LA ENCINA-VILLENA. Salida: Aparcamiento de Giravela, a las 7:30 h. Organiza: Amics de les Muntanyes.

TIBI: Domingo 10 de abril.- PANTANO DE TIBI. Salida desde la Glorieta. Organiza: *Club d'Esports de Muntanya i Escalada Tibi.*

CASTALLA: Domingo 10 de abril.- PORTELL DE CATÍ-PLANISES (ruta d'Enric Valor). Salida: IES Enric Valor, a las 10 h. Organiza: Casal Popular Tio Cuc.

IBI: Sábado 23 y domingo 24 de abril.- VII VOLTA AL TERME D'IBI (pernocta en el Refugio). Plazas limitadas. Inscripciones hasta el 20 de abril en *amics@amicsdelesmuntanyesibi.es*

ATLETISMO

Éxito de organización y participación de la XI *Carrera i Marxa per Muntanya*

La prueba, organizada por el Club Atletisme Castalla, se celebró el domingo 3 de abril

Escaparate. CASTALLA

El Club Atletisme Castalla organizó la undécima edición de la *Cursa i Marxa per Muntanya*, que se disputó el domingo 3 de abril, desde la zona de La Llauria.

El recorrido constó de unos 21 kilómetros para corredores y 15 kilómetros para senderistas, combinando zonas de fácil y cómoda pisada con otras zonas más técnicas, empedradas y rocosas, amén de fuertes subidas y bajadas.

Esta prueba está comprendida en el *Circuit Trail Vall del Joguet* y fue secundada por deportistas de varias categorías y procedentes de clubes de atletismo de la comarca de la Foia de Castalla, la provincia de Alicante y zonas limítrofes.

FÚTBOL

FOTO: EUGENIO RECHE

Jugadores del Rayo Ibense celebran un gol (imagen de archivo)

El Rayo Ibense le devuelve la moneda a la UD Alzira

RAYO IBENSE 3 1 ALZIRA

RAYO IBENSE: Marcos; Requena, Carrión, Aitor, Gomis; Saúl, Santi (Sergio 68'), Ramonet (Pablo 72') Rafa Pina (Alexis 88'); Jordi Carrión y Javi Navarro.

Goles: 1-0 Rafa Pina (3'); 2-0 Javi Navarro (51'); 3-0 Rafa Pina (64'); 3-1 Jero (70').

Árbitro: Tárraga Lajara (colegio alicantino). Amonestó al local Sergio y al visitante Edu Serrano.

Comentario (Raúl Pina/IBI): En la primera vuelta el Rayo encajó un serio correctivo en el Luis Suñer Picó y la plantilla rayista tenía ganas de enmendar aquel inesperado tropiezo.

No falló. Puso la maquinaria en marcha y pasó por encima de su rival.

De este modo, quedaba saldada la cuenta pendiente en la derrota más dolorosa de la temporada.

El Vilaplana Mariel se ha convertido en un feudo donde los pupilos de Camacho han cimentado una temporada inolvidable e histórica.

Casi no había pasado el tiempo suficiente para que el respetable se acomodara en sus asientos, cuando el Rayo asestó el primer golpe al Alzira.

Navarro, con su veteranía y clase, asistió a Rafa Pina para que éste ajustara a un lado. Fácil y sencillo. Sin grandes adornos, pero efectivo.

El dominio local fue total y absoluto durante los primeros cuarenta y cinco minutos. El cuadro valenciano se aproximó lo justo, aunque nunca llegó a inquietar a Marcos. Sin embargo, no se tradujo en más goles para Rayo Ibense.

En el inicio del segundo capítulo fue cuando quedó resuelto el partido. Navarro –aprovechando su inteligencia– se encontró con un regalo de Káiser. Su cesión a Flor se quedó corta y el rayista rubricó el 2-0.

El encuentro se colocaba de cara y el Rayo jugaba a favor de obra. El tercero vino precedido del enésimo error del Alzira. Una pérdida de balón inocente en el carril central fue aprovechada por Rafa Pina para redondear su cuenta particular.

El futbolista ibense es un seguro de vida para su equipo, tal y como corrobora en cada una de sus actuaciones. El Alzira, por su parte, maquilló el electrónico con una diana de Jero.

Con el triunfo del pasado fin de semana el Rayo se sitúa sexto en la tabla. Aun así, la noticia de la semana ha sido la denuncia del Benigànim por presunta compra de partidos en el Grupo VI de Tercera División.

El filial perdió frente al Vedruna de Alcoy por 1-2.

CLASIFICACIÓN

3ª División Gr. VI	PTS	PJ	PG	PE	PP
1 AT. SAGUNTINO	67	32	20	7	5
2 ONTINYENT C.F.	59	32	18	5	9
3 ELCHE C.F. SAD 'B'	57	32	16	9	7
4 C.D. CASTELLON SAD	54	32	15	9	8
5 VILLARREAL SAD 'C'	51	32	12	15	5
6 ORIHUELA C.F.	49	32	14	7	11
7 C.F. TORRE LEVANTE	48	32	12	12	8
8 CREVILLENTE DEP.	48	32	13	9	10
9 U.D. RAYO IBENSE	**48**	**32**	**13**	**9**	**10**
10 U.D. ALZIRA	47	32	14	5	13
11 NOVELDA C.F.	44	32	12	8	12
12 C.D. TORREVIEJA	44	32	12	8	12
13 MURO C.F.	40	32	10	10	12
14 C.F. BORRIOL	36	32	9	9	14
15 PATERNA C.F.	36	32	9	9	14
16 R. COLON VALENCIA	33	32	10	3	19
17 C.D. BUÑOL	32	32	7	11	14
18 F.C. JOVE ESPAÑOL	30	32	6	12	14
19 U.D. BENIGANIM	29	32	6	11	15
20 C.D. ACERO	19	32	3	10	19

Oncel inicial de la Peña Madridista en el partido disputado en Villena

La Peña Madridista de Ibi pierde por la mínima frente a un buen rival

VILLENA 2 1 PEÑA

PEÑA MADRIDISTA DE IBI: Serrano, Jose, Blas, Pedro, Jesús, José Carlos, Agustín, Ibáñez, Luismi, José David y Juanfran. También jugaron: Diego, Alberto, Alejandro.

Goles: 1-0 (13'); 2-0 (50'); 2-1, Juanfran (55').

Comentario: Los jugadores de la Peña Madridista de Ibi se desplazaron a la vecina localidad de Villena, con el rival colocado en segunda posición, cuajando una buena temporada, si bien los ibenses ya les derrotaron en la ida en el Vilaplana Mariel. De nuevo, viajaban prácticamente en cuadro, con dos jugadores juveniles. Pero eso no era impedimento para ir a por el partido y sacar algo positivo de ese campo tan difícil.

La Peña comenzó muy bien el partido, presionando la salida de balón del rival y creando peligro. De hecho, las primeras ocasiones claras fueron para los ibenses. El rival estaba un poco espeso y no creaba peligro alguno para Serrano. Sin embargo, a los 13 minutos, y en una jugada a balón parado, se adelantaría el rival, que remataba sin oposición en el segundo palo.

Un jarro de agua fría para la Peña, que estaba poniendo contra las cuerdas a los villeneros, pero la falta de acierto le impedía marcar gol. Al descanso se llegó con el resultado de 1-0.

La segunda parte fue un poco distinta a la primera, ya que el equipo visitante notaba el cansancio y las presiones no se hacían igual que en la primera mitad; se llegaba tarde y el rival, que estaba mejor físicamente, dominaba de forma clara.

En el minuto 50, y en una desafortunada jugada, ponía el Villena el 2-0. Enseguida recortaría distancias la Peña Madridista de Ibi por medio de Juanfran, tras materializar una falta directa (2-1).

Todavía quedaban 35 minutos, en los que los que la Peña, pese al cansancio, lo intentaría de todas las formas, pero no hubo suerte y el marcador ya no se movió.

CLASIFICACIÓN

2ª Reg. Gr. 11	PTS	PJ	PG	PE	PP
1 MURO C.F. 'B'	60	25	19	3	3
2 VILLENA C.F. 'B'	47	25	14	5	6
3 C.D. BOCAIRENTE	41	25	12	5	8
4 U.D. RAYO IBENSE 'B'	**41**	**25**	**13**	**2**	**10**
5 U.D.F. SAX	41	25	12	5	8
6 C.D. ALBAIDENSE	41	25	12	5	8
7 U.D. ONIL	**38**	**25**	**10**	**8**	**7**
8 U.D. BENIGANIM 'B'	37	25	11	4	10
9 BENIARRES C.F.	36	25	10	6	9
10 PEÑA MADRIDISTA IBI	**33**	**25**	**8**	**9**	**8**
11 CARAMANCHEL 'A'	30	25	8	6	11
12 C.D. VEDRUNA 'A'	28	25	8	4	13
13 C.F. CASTALLA	**27**	**25**	**7**	**6**	**12**
14 U.D. MONTAVERNER	23	25	6	5	14
15 C.F. AYELO	17	25	3	8	14
16 COCENTAINA C.F.	17	25	4	5	16

ESCÁPATE

Xarxa agroecològica L'Esplet: una apuesta por el consumo ecológico

Contraportada

LIBROS

ERES HERMOSA
CHUCK PALAHNIUK

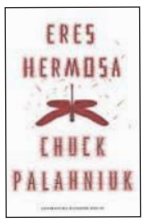

Penny nunca ha dejado de ser una muchacha de pueblo, por ello no da crédito el día que la invita a cenar C. Linus Maxwell, magnate del sector tecnológico. Bastará una primera cena para que Penny acabe en la habitación de un hotel, disfrutando de los inimaginables placeres que le proporcionan ciertos objetos diseñados por su amante. Pero el interés de Maxwell poco tiene que ver con el romanticismo y mucho con una nueva línea de productos que ha de cambiar la vida de las mujeres.

LOS MÁS LEÍDOS

Historia de un canalla.....Julia Navarro
La legión perdida.....Santiago Posteguillo
Cinco esquinas.....Mario Vargas Llosa
La chica del tren.....Paula Hawkins
La tierra que pisamos.....Jesús Carrasco

Librerías consultadas: Miralles, Plumier

E—MAIL: info@libreriaplumier.com
PLUMIER
Colaborador en la crónica literaria
Constitución, 6 AC • Tel. 96 555 05 16 • IBI

DISCOS

SAGRADO CORAZÓN
LA HABITACIÓN ROJA

Sagrado corazón (Mushroom Pillow, 2016), es el décimo larga duración del grupo valenciano La Habitación Roja, grabado en Ultramarinos Costa Brava con el habitual Santi García.

Una colección de 10 canciones con *You gotta be cool* como primer single. También como avances previos al lanzamiento de la obra: *Nuestro momento*, *Volverás a brillar*, *24 de marzo* con la colaboración de Zahara, y *L'albufera* con Ramón Rodríguez (The New Raemon).

LOS MÁS OÍDOS

Head for the stars.....Sweet California
El poeta Halley.....Love of Lesbian
Bailar el viento.....Manuel Carrasco
25.....Adele
A head full of dreams.....Coldplay

DVD

BARCELONA, NOCHE DE INVIERNO
DIR.: DANI DE LA ORDEN

Tras el fenómeno de *Barcelona nit d'estiu*, el director Dani de la Orden dirige esta secuela. En la misma ciudad Barcelona, pero esta vez durante la mágica Noche de Reyes, divertidos y conmovedores personajes viven historias de amor románticas, alocadas y en ocasiones, agridulces. Comedia de enredo, de esas que se conocen como historias cruzadas, personajes que presentan sus encuentros y desencuentros en la primera parte, para, en la segunda, irse resolviendo ya en tono abiertamente navideño.

NOVEDADES

Langosta.....Yorgos Lanthimos
El viaje de Arlo.....Peter Sohn
Grandma.....Paul Weitz
Circuito cerrado.....Ryszard Bugajski
Sinsajo - Parte 2.....Francis Lawrence

El autor del cartel anunciador, Juanjo Samper, junto a la alcaldesa Humi Guill

FOTOS: CYC FOTÓGRAFOS

La alcaldesa y la presidenta de la Asociación de Comparsas, Ana Jiménez, tras descubrir el cartel oficial

Las Fiestas de Onil, cada vez más cerca tras la presentación del libro oficial y los carteles

El domingo 3 de abril se celebró, con la presencia de las máximas autoridades festeras y políticas, el acto de presentación del libro oficial de Fiestas y los carteles ganadores del concurso organizado por la Asociación de Comparsas de Moros y Cristianos 'Virgen de la Salut'.

Por un lado, el premio local ha recaído en José Luis Pastor, con el cartel titulado 'Homenaje', centrado en la figura del tristemente fallecido embajador cristiano y festero de pro durante años, José Luis Castelló.

En cuanto al primer premio, ha correspondido al colivenc Juan José Samper, por el cartel titulado 'Onil, no te olvidaré'.

Durante su discurso, el autor explicó que con este cartel ha querido transmitir "lo que sentimos cuando olemos la primera pólvora, o cuando vemos que están montando la feria... Esas cosas tan nuestras, que son de nuestras Fiestas".

Samper donó el importe del premio a la asociación local contra el cáncer (Alcco Iris), cuya presidenta subió al escenario y mostró su agradecimiento por este gesto solidario. A pesar de que sobre el premio pesaba una sanción del 50%, impuesto por la Asociación porque el autor usó fragmentos de su cartel en un vídeo turístico de Onil que pudo verse en Fitur, finalmente se apeló al sentido común y, al tratarse de una donación benéfica, en pleno acto se consensuó que el premio se entregaría íntegro (900 euros) a la citada asociación colivenca.

Cartel oficial 2016: 'Onil, no te olvidaré', de Juan José Samper

En cuanto al libro de Fiestas, las tres coordinadoras de este año (Irene Castelló, Elena Muñoz y Vanesa Jiménez) explicaron que el diseño es "muy sofisticado y elegante", y está ordenado de tal forma que se consigue que, avanzando entre sus páginas, "rememoremos las Fiestas de 2015, desde el primer día hasta el último, y nos preparemos para las de este nuevo año", con infinidad de artículos, fotografías y colaboraciones.

AGENDA

EXPOSICIONES

IBI: Hasta el 14 de abril.- IX CONCURSO FOTOGRÁFICO *FESTES D'HIVERN*. Archivo Municipal.

IBI: Del 9 al 24 de abril.- JARDÍN INTERIOR, de Rosa B. Garden. Centro Cultural. Inauguración: sábado 9, a las 19:30 h.

IBI: Abril.- Exposición temporal: CLIM. Museo del Juguete.

IBI: Hasta el 16 de octubre.- LOS COLORES DE LA SELVA TROPICAL IBEROAMERICANA. Museo de la Biodiversidad.

ONIL: Exposición fotográfica permanente: ONIL EN EL TIEMPO. Palacio del Marqués de Dos Aguas.

MÚSICA

TIBI: Sábado 9 de abril.- CANTA, JUEGA Y BAILA. Espectáculo musical para todos los públicos, a cargo de la compañía *La Nena Crea*. Era del Teular, a las 18 h.

IBI: Sábado 9 de abril.- 20 ANYS CASTELL VERMELL, a cargo del Taller de Música Castell Vermell. Centro Cultural, a las 19 h.

IBI: Domingo 10 de abril.- CONCIERTO DEL SOCIO. Unión Musical de Ibi con la Unión Musical de Ontinyent. Teatro Río, a las 12 h.

CASTALLA: Domingo 10 de abril.- Concierto de la BANDA JOVE de la Agrupación Musical Santa Cecilia de Castalla. Auditorio, a las 19 h.

TEATRO

ONIL: Domingo 10 de abril.- El grupo de teatro de la Asociación de Amas de Casa de Onil presenta: POT PASSAR. Centro Cultural, a las 20 h.

CASTALLA: Sábado 16 de abril.- Noche de monólogos con cinco humoristas de MAGMA COMEDY. Sala La Fábrica, a las 23 h.

CINE

IBI: Jueves 14 de abril.- Cine Club Layndon: MENGEM S.A. Teatro Río, a las 21 h. Entrada libre.

FIESTAS-FERIAS

CASTALLA: Sábado 9 de abril.- FOGUERES DE SANT FRANCESC.

IBI: Del 15 al 17 de abril.- FIRA IBI. Gastronomía, automoción, comercio, equitación, juegos infantiles. Avda. de la Paz, Calle Tibi y Plaza de la Libertad.

CURSOS-TALLERES

CASTALLA: Sábado 9 de abril.- TALLER DE COMPOSTAJE Y FERTILIDAD DEL SUELO. Huertos urbanos municipales, de 9:30 a 13:30. Impresicindible inscripción en la ADL y 637 006 696.

IBI: Lunes de cada semana.- Las tertulias d'Azorín: APRENDE INGLÉS CHARLANDO CON AMIGOS. Con Eduard (nativo de Gran Bretaña). Cafetería d'Azorín de 20 a 21 h.

Sigue en página 20 »»»»»

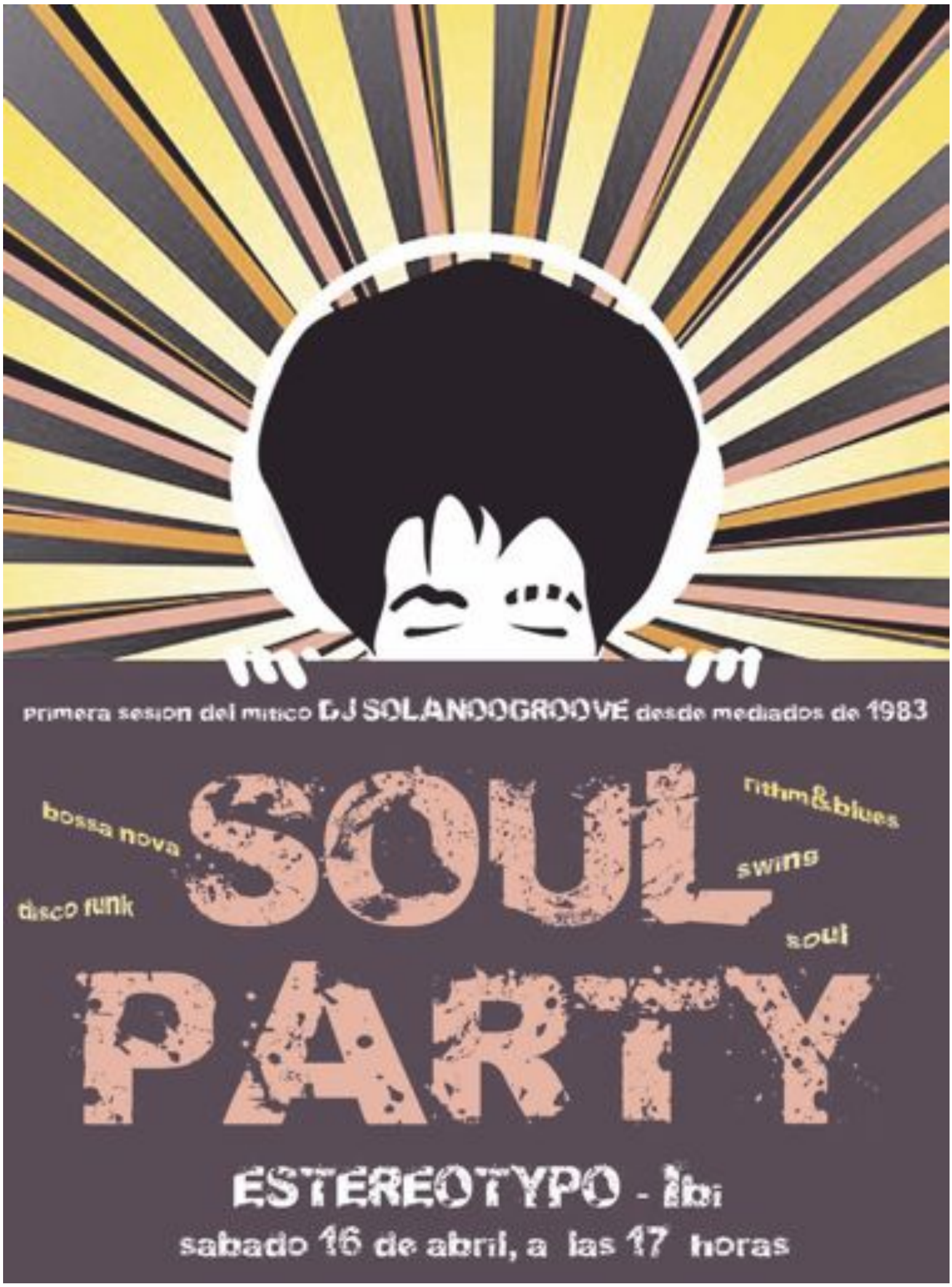

A G E N D A

CONFERENCIAS

IBI: Viernes 8 de abril.- Presentación del documental RELATOS DE LA INDUSTRIA IBENSE "EL ORIGEN". Teatro Río, a las 19:30 h.

IBI: Viernes 8 de abril.- LEY 25 EMERGENCIA SOCIAL. Con Antonio Estañ y Llum Quiñonero, diputados en las Cortes Valencianas. Organiza: Podemos Ibi. Centro Social Polivalente, a las 20 h.

IBI: Viernes 15 de abril.- UN DIA EN LA HISTÒRIA D'EUROPA. ALMANSA, 25 D'ABRIL DE 1707, a cargo de Herminio Gómez Gascón, director del Centro de Interpretación de la Batalla de Almansa. Archivo Municipal, a las 19:30 h. Organiza: Associació Cultural El Teix i Arxiu Municipal.

JORNADAS

IBI: Viernes 8 de abril.- JORNADAS DEMENCIA Y SOCIEDAD Villa de Ibi. Inscripción gratuita en: *alzheimeribi@afai.e.telefonica.net* o bien a través del formulario electrónico en *www.afaibi.tk.* Centro Cultural, a partir de las 9 h.

CASTALLA: Sábado 9 de abril.- SALUDABLE 2016: JORNADAS SOBRE NUTRICIÓN Y SALUD. Conferencias y mesa redonda con especialistas en nutrición. Auditorio de Castalla, de 17 a 21 h. Info. y reserva de entradas: Tel. 607 805 671 y en la web *saludable.reverde.es*

IBI: Viernes 15 de abril.- *La biodiversidad en tu plato.* Taller Gastronómico: CARACOLES PARA TODOS LOS GUSTOS. A las 19 h. charla en el Museo de la Biodiversidad y a las 20:30, degustación en el restaurante Al Aire Tapas y Copas. Inscripciones: Tel. 965552450 (Museo de la Biodiversidad) y 965551296 (Tourist Info).

CURSOS-TALLERES

ONIL: Sábado 9 de abril.- CURSO DE FORMACIÓN para Consumidores Reconocidos como Expertos (CRE) en la modalidad de Cordà (pirotecnia). Centro Cultural, de 10 a 13 h. Info: *www.crevalencia.org* y *coeterscolivencs@gmail.com.*

IBI: Martes 19 y miércoles 20 de abril.- CREAR Y GESTIONAR UN MENÚ DEL DÍA RENTABLE. Dirigido a cocineros profesionales en activo. Centro Social Polivalente, de 16:30 a 20:30 h. Inscripciones hasta el 11 de abril: 965935490 - *cdt_alicante@gva.es.*

CONCURSOS

CASTALLA: V CONCURSO DE MARCAPÁGINAS. Para alumnos de Infantil y Primaria. Plazo de entrega: hasta el 18 de abril enl a Biblioteca Municipal. Entrega de premios, viernes 22 de abril

CASTALLA: XXXV CERTAMEN CARTEL ANUNCIADOR FIESTAS DE MOROS Y CRISTIANOS 2016. Las obras se podrán presentar hasta el 26 de abril en la sede de la Agrupación, en la oficina de correos o en la oficina de turismo. +info: 619 914 024, *casafester@morosicristianscastalla.org.*

A su Servicio

GUÍA DE PROFESIONALES - COMPRA - VENTA - INTERCAMBIO - TRABAJO - CONTACTOS

TELÉFONOS DE INTERÉS

BIAR

AMBULANCIA 96 580 30 68
AYUNTAMIENTO 96 581 03 74
BOMBEROS 112
CENTRO DE SALUD 96 581 11 65
..... 96 581 11 66
CORREOS 96 581 08 10
CRUZ ROJA 96 580 20 12
FARMACIA 96 581 01 70
GUARDIA CIVIL 96 580 03 87
OFICINA DE TURISMO 96 581 11 77
PRACTICANTES BIAR 96 581 06 84
POLICÍA LOCAL 96 581 13 60

CASTALLA

AYUNTAMIENTO 96 656 08 10
..... 96 656 08 01
CÁRITAS PARROQUIAL 666 955 963
CASA DE LA CULTURA 96 556 00 28
..... 96 556 13 76
CENTRO DE SALUD 96 656 04 62
CORREOS 96 556 09 36
GUARDIA CIVIL 96 556 00 29
ONDA 15 RADIO 96 556 06 01
POLICÍA LOCAL 96 556 10 76
TAXI 627 951 724

IBI

AYUNTAMIENTO 96 555 24 50
BOMBEROS 112
C. DE SALUD 1 CITA PREVIA .. 96 652 87 00
CENTRO DE SALUD 2 ..... 96 652 86 50
C. DE PLANIF. FAMILIAR 96 555 46 47
C. SOCIAL POLIVALENTE 96 655 09 34
C. CULTURAL DE LA VILLA 96 555 46 50
MUSEO DEL JUGUETE 96 655 02 26
MUSEO DE LA BIODIVERSIDAD .. 96 655 31 68
CORREOS 96 555 23 90
CRUZ ROJA URGENCIAS 96 555 22 21
ESCAPARATE 96 655 20 38
GUARDIA CIVIL 96 655 35 21
OFICINA DE EMPLEO 96 655 33 82
PARADA DE TAXIS 96 555 42 19
POLICIA LOCAL 96 555 00 78
RADIO IBI 96 555 31 81
SERVICIOS SOCIALES 96 555 46 11
AMBULANCIA SVB 112

ONIL

AYUNTAMIENTO 96-654 4745
BOMBEROS 112
C.CULTURAL DE LA VILLA 96 655 73 05
CENTRO DE SALUD 96 655 76 29
CORREOS CAJA POSTAL 96 556 49 93
GUARDIA CIVIL 96 556 40 10
LA FRESCA FM RADIO 96 556 53 53
POLICIA LOCAL 96 556 40 01

TIBI

AYUNTAMIENTO 96 561 70 86
..... 96 561 71 02
CASA DEL MEDICO 96 561 71 03
FARMACIA 96 561 72 29
POLICIA LOCAL 96 561 71 02
PRACTICANTE 96 561 71 74

FARMACIAS DE GUARDIA IBI

VIERNES 8	*LDA. Mª JOSÉ CATALÁ* C/ Jaime I, 5
SÁBADO 9	*LDA. Mª ANTONIA CARCELÉN* Avda. Miguel Hernández, 37
DOMINGO 10	*LDA. INMACULADA JIMÉNEZ* C/ Médico Anguiz, 2
LUNES 11	*LDA. ISABEL BONILLO* C/ Les Eres, 71
MARTES 12	*LDO. DIEGO MARTÍNEZ-GUINEA* C/ Mayor, 31
MIÉRCOLES 13	*LDA. MÓNICA COLOMA* Avda. La Paz, 41
JUEVES 14	*LDA. PILAR PAYÁ* Avda. La Paz, 2
VIERNES 15	*LDA. JULIA ROMERO* C/ Constitución, 15

Farmacias Castalla
Lda. Carmen Márquez -Constitución, 71-, ***del 4 al 10***
Francisca Miralles -Av. de Onil, 58-60, ***del 11 al 17***
Ldo. Enrique Reus -Tr. Q. Camins, 12-, ***del 18 al 24***
Ldo. F. Blas Carrillo -Convento, 18-, ***del 25 al 1***

Farmacias Onil
Lda. Inmaculada Gimeno -Av. de la Paz, 36-, ***del 4 al 10***
Lda. Àngela Martí -El Portal, 11-, ***del 11 al 17***
Ldo. Andrés Mª Asensio -Constitución,17-, ***del 18 al 24***

Recuperaciones Norysa instala una delegación en el polígono de Ibi

Tras cinco años de funcionamiento en el polígono industrial de San Vicente del Raspeig, la empresa Recuperaciones Norysa acaba de instalarse en Ibi, concretamente en la calle Tabalers, 11, frente a la gasolinera BP.

Recuperaciones Norysa se dedica a la compra y venta de cartón, papel, plástico fino, toda clase de chatarra, metales, aluminicio, cobre, hierro, etcétera. La empresa también cuenta con toda la maquinaria y la certificación necesarias para valorar y gestionar los residuos de una forma eficaz y segura, incluso si se trata de residuos peligrosos.

Muy importante para empresas de todo tipo es el servicio de destrucción de archivos que ofrece Recuperaciones Norysa, con certificado de seguridad y eficiencia.

Asimismo, Recuperaciones Norysa es una empresa especializada en el desalojo de naves, oficinas, locales y restaurantes.

En todos los casos, el pago es al contado, puesto que esta actividad de recogida de materiales y reciclaje no sólo es positiva desde el punto de vista medioambiental, sino que se le puede sacar un provecho económico que siempre viene bien en estos tiempos de crisis.

La planta de Recuperaciones Norysa en Ibi se encuentra en el polígono industrial L'Alfaç, calle Tabalers, 11, frente a la gasolinera BP. Teléfono móvil: 636.735.477. Correo electrónico: *norysa@marsoluciones.net*.

La planta de Recuperaciones Norysa está ubicada en la calle Tabalers, número 11 de Ibi (frente a la gasolinera BP)

EL TIEMPO

Viernes 08 abr	Sábado 09 abr	Domingo 10 abr	Lunes 11 abr	Martes 12 abr	Miércoles 13 abr	Jueves 14 abr
Max 12º Min 4º	Max 17º Min 3º	Max 18º Min 5º	Max 18º Min 5º	Max 19º Min 6º	Max 17º Min 6º	Max 19º Min 7º
08:00 4º	08:00 4º	08:00 7º	08:00 6º	08:00 6º	08:00 7º	08:00 7º
14:00 11º	14:00 15º	14:00 17º	14:00 15º	14:00 18º	14:00 16º	14:00 18º
20:00 9º	20:00 13º	20:00 11º	20:00 11º	20:00 14º	20:00 13º	20:00 14º
07:34	07:33	07:31	07:30	07:28	07:27	07:26
20:32	20:33	20:34	20:35	20:36	20:37	20:38

SUDOKU

			5		4	2		1
		2	8			5		9
	9	5					7	6
2	8							
9	7	1					5	
3	5					9	4	2
			2					
		3		4				
1		9			8		2	7

nuestros profesionales
www.escaparatedigital.com

Guía a su servicio

para aparecer en esta sección:
Tel. 96 655 20 28
comercial@escaparatedigital.com

Alimentación

Mil Sabores.- Golosinas, panadería, bollería, pastelería, helados y bebidas. C/ Dr. Ferrán, 1 Ibi. Avda. República Argentina, 39 Castalla. **Tel. 684 008 188**

Sandibi.- Todo para la hostelería. Bebida, alimentación... Especialidad en lotes para empresas. Venta al público. C/ León, 12 - Pol. Ind. L'Alfaç III. Ibi. **Tel. 619 411 831**

Artes Gráficas

BH Seriart.- Servicios de impresión. Castalla. **Tel. 966 560 231**

Gráficas Crisval.- Folletos, catálogos, impresos. C/ Sevilla, 33, Ibi. **Tel. 96 555 47 84**

Asesorías Contabilidad

Asesoría Salfe.- Fiscal-Laboral-Contable. Tramitación autoliquidación del impuesto sobre sucesiones. Reyes Católicos, 12 Ibi. **Tel. 96 555 43 54. Fax 96 655 24 30**

Fleonil.- Asesoría integral de empresas: Fiscal, laboral, empresarial y financiero. Av. Constitución, 27 - 2º Dcha. Onil **Tel. 96 655 78 79 Fax: 96 556 47 93**

Autoescuelas

Autoescuela-Ibi.- Centro de enseñanza vial. Más de 6.000 permisos formados. Avda. La Paz, 13 **96 555 07 10**. Preparación de exámenes. Juan Carlos I, 44 **96 655 06 39**

Bares-Rtes.

Casino Primitivo.- Tapas variadas. Comidas y cenas tipo informal. C/ San José, 24 Ibi. **Tel. 96 655 20 32**

El Picaor.- Especialidades, Lomo ibérico, Jamón de jabugo, arroz a banda, Ctra. Ibi-Castalla, Km 1 Ibi **Tel. 96 555 35 43**

Erre que erre.- Gastrobar. C/ Amado Brotons, 11 Ibi. **Tel. 966 33 60 46**

Restaurante Les Eres.- Especialidad en tapas variadas, pescados frescos y carnes. Menú de martes a viernes. Carrer Les Eres, 76 Ibi. **Tel. 96 555 23 00**

Restaurante Serafines.- Comida típica de la zona a la carta. Subida San Pascual, s/n Ibi. **Tel. 96 655 40 91**

Salones Palacios - Hotel Caseta Nova.- Salón de banquetes. Ceremonias al aire libre. Ctra. Vieja Ibi-Castalla Km. 4,5 Castalla. **Tels. 627 469 006 - 606 107 640**

Salones Tuareg - Els Molins Hostelería.- Desayunos y cenas, todo tipo de celebraciones. Carrer Les Eres, 75 Ibi. **Tel. 647 697 329**

Belleza

Begoña Estilistas.- Todos nuestros servicios en la web: *www.begonyaestilistas.com* C/ Murillo, 11 Ibi. **Tel 966 551 440**. Av. de la Provincia, 2 Ibi. **Tel. 966 554 068**. El Camí, 59 Alcoy. **Tel. 965 545 808**.

Cafeterías-Pubs

Cafetería d'Azorín.- Tu lugar de encuentro. Sólo buen café. Avda Juan Carlos I, 31 Ibi.

Pepper Caffe.- Un lugar diferente. Desayunos, meriendas y copas. C/ Joan Fuster, 17 Ibi (junto al Centro de Salud 2).

Carpinterías

Carpimber.- Carpintería en hierro, aluminio y PVC. Persianas, mamparas de baño y ducha, forja, cerrajería, cancelas, puertas seccionales, etc. C/ Cuenca, 24 Ibi. **Tel. Fax: 96 555 13 80**

Carpintería de aluminio Castelló.- Puertas y ventanas sin obra. Mamparas de baño, presupuestos sin compromiso. Avda. Azorín, 23 Ibi. **Tel. Fax: 96 655 17 38**

Centros Comerciales

AMAT.- Establecimientos Amat Centro. Constitución, 9 y 10 Ibi. **Tels. 96 555 24 38 - 96 555 23 73**

Clínicas Dentales

Clínicas Linea Dental.- Tu sonrisa es nuestro compromiso. Doctor César G. Rubio Facelli. Av. Juan Carlos I, 56, 1º Ibi. **Tel. 96 633 13 51**. Av. de la Paz, 8, 1º Onil. **Tel. 96 655 78 87**.

Fabián López Clínica Dental.- Calidad y confianza (ya no es un secreto). *www.clinicadentalfabianlopez.com*. Av. Juan Carlos I, 39 Ibi. **Tel. 96 655 11 41**.

Cocinas

EHL.- mobiliario de cocina de fabricación alemana, electrodomésticos, accesorios, diseño y gestión de reformas Constitución, 17 Ibi. **Tel. 96 555 12 81**

Construcción

Sola decoración.- Todo para la construcción. Serv. de grúa, transportes y contenedores. Cocinas y baños. Decoración interiores. Av. Azorín, s/n Ibi **Tel-Fax: 96 555 13 56**

Cristalerías

Cristalería García.- Exposición en C/. 9 de Octubre, 4 **Tel. 96 655 26 01** Taller en Virgen de la Salud, 8 Ibi **Tel. 96 555 42 91**

Desatascos

Desatascos Les Hortes.- Servicios 24 horas desatascos y fontanería. **Tel. 637 537 862**

Deportes

Sport Tono Inter Sport.- Todo en ropa deportiva y complementos para la práctica de tu deporte favorito. Pol. La Marjal, C/ Tramuntana, 13 Onil. **Tel. 96 556 44 71**. C/ Convento, 21 Castalla. **Tel. 96 556 08 55**. C/ 9 d'octubre, 1 Ibi.

Timing Ibi Pádel Indoor.- Club de pádel con tres pistas cubiertas. Cafetería y grante terraza. C/ León, 16 Ibi. **Tel. 96 555 24 43**

Electricidad

Tello Electricidad, c.b.- Domótica, automatismos, electricidad industrial, TV-TDT-sonido. Av. de la Provincia 2-D Ibi **Tel. 96 555 07 17**

Electrodomésticos

Ibitel.- Electrodomésticos, telefonía móvil, audio-video. Avda. Juan Carlos I Ibi. **Tel. 96 555 46 67**

Radio Amorós.- Electrodomésticos, Hi-Fi, TV, video, informática, aire acondicionado, servicio técnico propio. Constitución, 17 Ibi. **Tel. 96 555 12 81**

Floristerías

MiroMar Floristería.- Una flor en el momento y lugar que tú desees. El Salvador, 9 Ibi. **Tel. 96 655 19 96**

Fontanerías

Montacal.- Calefacción, aire acondicionado, fontanería, gas, piscinas, riegos, mantenimiento industrial, redes contraincendios. San Pascual, 20 Ibi. **Tel. 96 555 24 74**

Fotografía

EJ Fuster.- Especialista en reportaje social, bodas, comuniones, fiestas, retratos naturales... C/ Vicente Aleixandre, 4. *www.ejfuster.com* **Tel. 96 555 20 70 - 630 262 583**

Verdú.- Estudi Fotogràfic. Av. de la Paz, 17 Onil. **Tel. 96 655 76 77**

Gómez Fotografía.- Fotógrafo. C/ Ravalet, 47 Ibi. **Tel. 96 655 27 90 - 629 374 576**

Manolo Fotógrafo.- Fotografía creativa. Manuel Iváñez. Tibi, 6 Ibi **Tel. 96 655 07 16**

Raúl Fuster Fuster.- Estudi Fotogràfic. Azorín, 2 Castalla. **Tel. 96 656 05 99**

Funeraria

Funeraria Moya.- Cádiz, 7 Ibi **Tel. 96 655 23 37**

Gasolineras

Majo's Gasoleos.- Carburante de calidad al mejor precio de la comarca, túnel de lavado, tienda, souvenirs y aspiradores. Ctra. Ibi-Villena, 3, Ibi (antigua cooperativa). **Tel. 96 555 36 74.**

Gimnasios

EnerGym.- Gimnasia de mantenimiento, karate infantil y adultos, aerobic, fitnnes, spinnig, yoga, pilates, etc... Jovellanos, 1 Ibi. **96 655 12 60**

Hoteles

Hotel del Juguete.- C/ L'Escoleta, 4 Ibi. *www.hoteldeljuguete.com* **Tel. 96 555 29 45**

Inmobiliarias

Inmobiliaria La Foia.- Si busca vivienda, no dé más vueltas. Ramón y Cajal, 4 Ibi. **Tel. 96 655 27 05**

Inmobiliaria Rojas.- Precios irresistibles. Av. Juan Carlos I, 81 Ibi. **Tel. 616 015 392** *www.gestoriarojas.com*

Internet

Escape Network.- Desarrollamos proyectos de internet personalizados para empresas. *www.grupoescape.com* **Tel. 96 555 37 56**

Marucom.- Internet rural. Casas, casas de campo, pymes. Soluciones económicas, rápidas y eficientes. C/ Alcalde Juan Rico, 7 Castalla. **Tel. 96 556 21 46 - 639 124 519**

Totcable.- Televisión + Internet Banda Ancha. Tarifa plana 24 h. Av. Juan Carlos I, 23 Ibi. **Tel. 96 555 46 62**

Joyerías

Estilor Joyeros.- Taller de reparación y fabricación propia. Avda. de la Paz, 20 Ibi. **96 655 24 49**. Sta. Rosa, 6 Alcoy. **96 652 13 04.** Carrefour (Petrel). **96 537 75 02**

Javi's Joyeros.- Pablo Sorozábal, 10 Ibi. **Tel. 96 655 20 18**

Libros-Papel

Avenida.- Libreria-papelería. C/ Pared del Real, 6 Onil. **Tel. 96 556 47 40**

El Parc.- Papelería, librería, prensa. Av. República El Salvador, 12 Castalla. **Tel. 96 556 12 40**

Papelería librería Miralles.- C/. San José, 1. Ibi **Tel. 96 555 22 77**

Plumier.- Librería, papelería. Constitución, 6 AC, Ibi. **Tel. 96 555 05 16**

Limpieza

Limpiezas Garvi.- Limpieza de alcantarillado, tuberías, fosas sépticas. Naves industriales. C/Cuenca, 32 Ibi. **Tel. 96 655 17 27**

Mármoles

Ibimármol S.L.- "En Ibi, desde 1973 dando forma a su imaginación en trabajos de piedras, mármoles, granitos y silestone". Av. Valencia, 35 Ibi. **Tel. 96 555 16 29**

Mármoles Maigmó S.L.- Todo tipo de trabajos en mármoles, granitos y silestone totalmente montados. Castalla. **Tel. 96 556 12 86 Mail:** ***ei@maigmo.com***

Moda

Dardo.- Moda Hombre. En Onil, C/Biar, 12 **96 556 51 20.** En Castalla, C/Rey Don Jaime, 15 **96 656 04 32**. En Ibi, C/2 de Mayo, 3 **96 655 28 73**

Motor

Cerdá Motors.- Concesionario multimarca. Taller equipado con maquinaria de última generación. Tu taller de confianza. C/ La Colonia, 5 Castalla. **Tel. 96 654 30 48**

Xirau.- Mecánica, neumáticos, chapa, pintura, vehículos de ocasión y seguros. C/ León, 3, nave 2 Ibi. **Tel. 96 555 34 17**

Muebles

Duet.- Cocinas, armarios, vestidores, panelaciones, puertas, portones, tarima, parquet, baños, reformas, interiorismo, diseños 3D. *wwww.duetsoluciones.es* C/Lepanto, 13 Castalla. **Tel. 96 556 10 06.**

Ideas Mobiliario.- Instalaciones, amueblamientos integrales. Miguel de Cervantes, 17 Ibi. **Tel. 96 655 35 56**

Ópticas

Ibi Óptics.- Óptico optometrista, audiología, contactólogo. Plaça Miguel Servet, 4 Ibi. **Tel. 96 655 36 90**

Pizzerías

Pizzería Pasta Manía.- Rte. Brasería. Servicio a domicilio. Avda. Juan Carlos I, 97. Ibi. **Tel. 96 555 40 83**

Promotores

Construcciones Viro.- Promueve vivendas con garage, trastero y local con parque infantil privado, (EEE "B"), Ramon y Cajal, 2, Ibi, **Tel. 96 555 02 71**

Publicidad

DAOS Publicitat, S.L.- Artículos de publicidad, ropa laboral y de seguridad. Castalla. **Tel. 966 560 231**

Seguridad

Intruder Alarm Systems.- Instalación y mantenimiento. Sistema de Alarma. D.G.P. Nº 3963. Pol. Ind. l'Alfaç III C/ Zamora, 11 Ibi. **Tel. 966 555 086.**

Seguros

Josep Asegurances.- "Por lo que más quiera, asegúrese". C/ Alfonso VI, 2 AC Ibi. **Tel. 96 555 48 42**

Ocaso.- Avda. Juan Carlos I, 59 Ibi. **Tel. 96 555 28 90**

Servicios Sociales

Vita Servicios Sociales.- Labores domésticas, servicio de canguros, ayuda a domicilio, asistencia hospitalaria. *www.vitass.es.* **Tel. 96 691 51 93**

Tanatorios

Tanatorio Moya.- Cádiz, 7 Ibi. **Tel. 96 655 23 37**

Televisión

Intercomarcal Televisión.- Pza. Casinos, 18 Castalla. **Tel. 96 656 10 89 Fax: 96 556 15 92**

Movitel.- Televisión por cable. C/. Fermín Bernabeu, 3 Castalla. **Tel. 96 656 06 07 Fax: 96 556 12 76**

Tintorerías

Tintorería Domingo.- Lavandería, limpieza en seco. Profesionales en toda clase de pieles, alfombras, mantas, edredones. Murillo, 19 Ibi **Tel. 96 655 05 41**

Tintorería Rosa.- Limpiezas en seco. Mantas edredones y alfombras. Especialistas en pieles. Servicio a domicilio. Avda. de la Paz, 4 Ibi. **Tel. 96 555 22 73**

Transportes

Ibitrans.- Servicio Nacional e Internacional de Transportes. Cuenca, 11 Ibi **Tel. 96 555 13 01 Fax: 96 655 01 69**

Viajes

Esfera Travel.- Hoteles, vuelos, vacaciones... Tus reservas en un click: *www.esferatravel.es.* El Salvador, 19 Ibi. **Tel. 965 554 570**

Ibiviajes.- Somos especialistas en cruceros. Consulta nuestras ofertas con las mejores compañías. Av. de la Paz, 18 Ibi. **Tel. 96 655 41 42**

Zapaterías

Calzados Cristi.- Con toda la moda de la temporada. Av. Juan Carlos I, 49 y C/ Jijona, 3 Ibi. **Tel. 96 555 08 35**

Anuncios gratuitos*

también en la web www.escaparatedigital.com

***Todos los anuncios de compra-venta entre particulares son gratuitos excepto Sección Inmobiliaria y Motor:** 10 € (20 palabras)

Envía este cupón a: ***ESCAPARATE, Av. Juan Carlos I, 63, entlo. IBI***
o por correo eléctronico a: ***escapate@escaparatedigital.com***

ANUNCIOS GRATUITOS — CLASIFICADOS

Nombre .....

Tel. .....

Texto .....

.....

.....

INMUEBLES

Inmobiliaria La Foia necesita viviendas en venta y alquiler para atender demandas de clientes. Tel. 96 655 27 05.

INMOBILIARIA ROJAS

Imobiliaria Rojas: Ibi, Piso 55 metros, Nueva York, 2 dormitorios, comedor, cocina, baño, 4º s/a, 16.200€ Negociable. Tel. 616 015 392.

Imobiliaria Rojas: Ibi, Piso 70 metros, 3 dormitorios, comedor, cocina con galeria, baño, situado en barrio Dulzura, 24.000€. Tel. 616 015 392.

Imobiliaria Rojas: Ibi, Chalet seminuevo con 1000 metros de parcela, 400 construidos, piscina, 5 dormitorios, 3 baños, amplio garaje, 270.000€. Tel. 616 015 392.

Inmobiliaria Rojas: Chollo en Ibi, Adosado, 156 metros, 3 dormitorios, 2 baños, garaje, calefaccion, buhardilla, zona Aiju, 90.000€. Tel. 616 015 392.

Inmobiliaria Rojas: Ibi, Casa Adosada, 250 metros, sotano, 3 dormitorios, 3 baños, garaje, terraza, piscina, Virgen Esperanza, 145.000€. Tel. 616 015 392.

Guillem Agencia Inmobiliaria

Inmobiliaria Guillem: BAJADA DE PRECIOS POR PROXIMIDAD DE INICIO DE TEMPORADA. Impresionante HELADERÍA en venta por JUBILACIÓN. Esta situada en Guadix (Granada) de 84 m², y un sótano de 84 m². El dueño financia la operación, ventas demostrables, toda la maquinaria y accesorios. También alquiler con opción a compra entrada de: Antes 100.000€. AHORA 50.000€. Precio total: Antes 340.000€. AHORA 300.000€. Tel. 688 98 33 66.

Inmobiliaria Guillem: VENDE AVD DE LA INDUSTRIA Casa en Ibi de 150 m² con 3 dormitorios cocina nueva, terraza, electrodomésticos , aluminio con cristal de climalit, patio, puerta blindada, gran planta baja con sitio para meter muchos coches y hacer eventos, sito inmejorable. Amueblado. Trastero. Terraza. Calefacción.. Tel. 688 98 33 66.

Inmobiliaria Guillem: VENTA en Ibi, piso de 110 m² 3 dormitorios, incluye garaje y trastero, calefacción, suelos parquet, aire acondicionado, aluminios con climalit zona San Miguel. SOLO 58,800 €. INFORMES SIN COMPROMISO Tel. 688 98 33 66.

Inmobiliaria Guillem: VENTA ¡¡70.500€!! También alquiler con opción a compra... 4 Habitaciones. 93 metros. Cocina Seminueva. Terraza, 2 baños, calefacción, Amueblado. Aire acondicionado. Trastero. Ascensor. GRAN OPORTUNIDAD! Tel. 688 98 33 66.

Inmobiliaria Guillem: INFORMA que se necesitan viviendas en alquiler para atender demandas de clientes. SE ALQUILA precioso piso 3 habitaciones, incluye comunidad, zona parque Girabela, muy amueblado, electrodomésticos, cocina con galeria, 325€. Tel. 688 98 33 66.

Inmobiliaria Guillem: VENDE OPORTUNIDAD. Casa de Campo en Castalla con terreno. ¡¡¡36.900€!!! Con 7.007 m², de terreno y vivienda con luz y agua de pueblo. La vivienda consta de cocina americana, salón con hayar de leña, baño y un dormitorio. En el terreno hay 30 olivos y 60 almendros ademas de una parada para cazar tordos. Todo vallado, a un precio increible. ¡¡¡solo 36.900€!!! Tel. 688 98 33 66.

SE ALQUILA nave de 350 m² totalmente diáfana con patio central para acceso con camiones (carga y descarga). Dispone de oficina y aseo. Situada en casco urbano. Ideal para almacén. Precio: 550 €/mes. Tel. 96 555 02 71.

Se vende plaza de garaje en Castalla, calle Blasco Ibañez, 12. Ubicada en primera planta, fácil aparcamiento. Cabe un vehículo grande y una moto. Precio: 7.500€ (negociables). Tel. y whatsapp 653 218 882 (Andrés). *andresruisan.gmail.com*

Se vende Casa de pueblo, finca cerca de la zona recreativa y terreno de 15.000 m² en el polígono. Tel. 687 761 511.

Oportunidades inmobiliarias precisa viviendas en alquiler para clientes en cartera. Seriedad y profesionalidad. Tel. 687 792 379. Av. Juan Carlos I, 63.

Se traspasa peluquería en Ibi. Con clientela. Tel. 609 959 677.

Se traspasa cafetería-heladería zona céntrica. Tel. 687 044 424.

Se traspasa bar céntrico en Ibi. Con buena clientela y en pleno funcionamiento. Con terraza montada. Tel. 662 914 201.

Cambio piso con 4 habitaciones, 2 aseos, cocina y vestidor, con calefacción y ventanas climalit. Zona avda. de la Paz. Se cambia por piso soleado por zona avda. de la Paz de Onil. Tel. 676 380 408.

Se vende casa de 145 m² en pleno centro de Onil. Tres plantas, trastero y terraza de 42 m². Precio interesante con posibilidad de subrogación de hipoteca. Tel. 651 933 033 - 965 564 735.

Cambio piso en Onil 120 m² zona avda. de la Paz por piso soleado zona avda.de la Paz y alrededores. Tel. 676 380 408.

Busco vivienda para alquilar en zona cercana a supermercado CONSUM. Tel. 699 84 93 84.

¡Oferta! Se alquila o vende piso en Ibi, c/ 9 de Octubre. Sin amueblar. 120 m. Tel. 966 930 245.

Vendo parcela en Terol. 850 m². Tel. 966 930 245.

Busco piso de alquiler en Ibi, de 90-100 m. amueblado, por la zona de la Tartana (a ser posible), con plaza de garaje (opcional), para un matrimonio sin hijos ni mascotas. De particular a particular. Tel. 690 749 504.

¡Oferta! Se alquila local en Ibi, c/ 9 de Octubre. 165 m. Tel. 966 930 245.

Señora con piso propio en Ibi, cerca del Parque Giravella, busca mujeres para compartir piso. Tel. 665 809 048.

Se alquila o vende piso en Ibi, c/ Alfonso el Sabio. Nuevo. 90 m. Tel. 966 930 245.

Particular vende Piso en Ibi de 114 m² con magníficas vistas, 4 habitaciones, cocina con despensa, comedor y 2 cuartos de aseo. Precio a convenir. Tel. 630 262 583.

Alquilo habitación en piso nuevo en Tibi. Con vistas. Derecho a cocina. Tel. 645 292 187.

Vendo casa en Ibi de 130 m² planta baja,con cochera y estanterias de obra, aseo,ideal para negocio o vivienda. Precio a convenir Tel. 630 262 583.

Busco piso para alquilar, preferiblemente sin amueblar y pequeño. Tel. 626 801 875.

Se vende piso ideal para oficinas o despacho en la céntrica y concurrida calle Manuel Soler (junto a la CAM). 100 m². Interesados llamar al Tel. 647 314 376.

Se vende piso céntrico en Ibi de 95 m². Planta Baja, habilitado para minusválidos,con patio,comedor, 3 dormitorios, 2 cuartos de aseo, cocina con despensa y calefacción. Precio a convenir. Tel. 630 262 583.

MOTOR

Compraría coche pequeño y barato. De particular a particular. Tel. 966 551 367.

Busco coche barato con ITV pasada, para trabajar o bien compartiría gastos con alguier para ir al trabajo. Tel. 658 367 317.

Necesito comprar un coche super económico, peroque vaya bien. Tel. 646 627 540.

Compraría Citroen Xsara Picasso de 2ª mano. Tel. 678 447 428.

Vendo APRILIA SR50 REPSOL itv recién pasada, en perfecto estado, como nueva, precio 700 euros. Tel. 637 427 290.

EMPLEO

OFERTAS:

Se necesita chica Técnico Sociosanitario con experiencia para el cuidado y atención de una persona los fines de semana. Tel. 610 816 758.

Se busca cocinera/o para trabajar en Ibi. Tel. 697 969 368.

Se necesita señora para limpieza y cuidado de niños en Ibi. Con experiencia, profesional. Limpieza al detalle, planchado profesional, cocina. Con vehículo propio. Trabajo a largo plazo. Sin cargas familiares. Se ofrece jornada completa y alta en la S.S. Interesadas enviar CV con foto a: *leonor.svalbad@yahoo.es*

Se busca señora en Ibi, para trabajo como interna realizando labores de casa y cuidado de ancianos. Tel. 659 479 436.

Se necesita señora para trabajar en Ibi de interna realizando labores domésticas y cuidar ancianos. Tel. 96 552 42 32.

EMPRESA DE IBI necesita MATRICERO-AJUSTADOR con experiencia, edad máxima 43 años. Contacto: 630 038 604.

Se necesita camarera, ayudante de cocina para extras y fines de semana. Enviar C.V. al correo: *trabajodecocinero28@gmail.com*

Empresa de Ibi necesita mecanico-fresador con conocimientos de CNC. Interesados envar C.V. al e-mail: luxber@luxber.com o contactar por telefono en el numero 965 553 853 (Sr. Palacios).

Se precisa Profesor de prevención Técnico Superior en Prevención de Riesgos Laborales especialidad de Seguridad. Experiencia acreditada. Enviar CV a: *adl@castalla.org*

Se precisa cocinero/a para restaurante. Se valorará certificado de profesionalidad de cocina y ciclo formativo de grado medio cocina y gastronomía. Enviar CV a: *adl@castalla.org*

Se busca auxiliar de clínica dental y de técnico de laboratorio de analisis clínico. Interesados llamar al 639 788 203 o enviar curriculum a *info@eldalineadental.com*.

Se necesita ayudante de cocina o camarero para fines de semana o extras. Enviar currículo al mail: *ja25370@hotmail.com*

Se necesitan señoras responsables, edad 25 años en adelante. Trabajo 1/2 jornada. Venta moda y complementos, zona Foia de Castalla. Tel. 686 296 814 (llamar en horario de oficina).

DEMANDAS:

Hombre de 43 años, español, se ofrece para trabajar en fábricas, construcción o chófer segunda. Disponibilidad inmediata, carné y coche. Con currículum. Tel. 669 284 931.

Señora de 30 años busca trabajo de limpieza, en fábrica, o por horas cuidando de personas mayores. Con experiencia. Tel. 687 293 123.

Chica busca trabajo por la mañana para cuidar a personas mayores. Con experiencia. Tel. 660 766 089.

Señora boliviana responable de 40 años busca trabajo cuidando ancianos, niños, limpieza o en cocina. Interna o externa. Tel. 660 462 312 (Miriam).

Señora latina con experiencia desea trabajar cuidando personas mayores o niños y de limpieza. Interna o externa. Tel. 600 032 448.

Chica responsable de Castalla, 32 años, busca trabajo cuidando ancianos o niños, limpieza de hogar, por horas o interna, en Castalla, Onil o Ibi. Tel. 616 933 437.

Chica busca trabajo en máquinas de inyectar, en Castalla, Onil o Ibi. Tel. 616 933 437.

Señora se ofrece para cuidar personas mayores, niños, tareas del hogar (limpieza, etc.). Con experiencia. Tel. 636 909 433 (Marcia).

Chica de 40 años con mucha experiencia busca trabajo cuidando personas mayores, limpieza o en cocina. Interna o externa. Tel. 632 041 120 (Paty).

Chica responsable busca trabajo en limpieza, auxiliar de hogar, fábrica. Con experiencia en estos sectores. Tel. 642 379 949.

Chica responsable busco trabajo para limpieza couidar persona mayores o niños, en fábricas. También limpieza. Tel. 634 617 931.

Busco trabajo en cualquier sector: fábrica, limpieza, cuidado de ancianos. Tel. 642 527 942.

Se ofrece español con experiencia en jardinería, rural y forestal, albañilería y mantenimiento de fincas. Tel. 670 586 919.

Señora española con experiencia se ofrece para cuidar personas mayores o niños, para limpieza y coser a máquina. Tel. 676 169 732.

Chica se ofrece para cuidar personas mayores o niños y limpieza por horas. Tel. 602 871 515.

Chica se ofrece para cuidar personas mayores, ayudante de cocina o trabajos por horas. Tel. 642 289 653.

Chica busca trabajo para fábrica, limpieza, cuidado de personas mayores... Tel. 646 647 299.

Se ofrece señora para cuidar personas mayores y niños, interna o externa. También para trabajos de limpieza por horas. Tel. 629 932 833.

Se ofrece señora para cuidar personas mayores, interna o externa. También para trabajos de limpieza por horas. Tel. 669 388 349.

Chica boliviana busca trabajo de interna**,** con experiencia, también para cuidar niños y limpieza. Tel. 660 462 312.

Si buscas ayuda con el cuidado de personas mayores, niños o limpieza, yo soy la persona que necesitas, tengo experiencia y ganas de trabajar. Tel. 652 357 357.

Se ofrece mujer española para cuidar personas mayores o niños y limpieza. Por horas. Tel. 630 863 369.

Chico ibense de 30 años, responsable, busca trabajo en cualquier sector, con disponibilidad de hacer horas extra, fines de semana y turnos rotativos. Tel. 615 795 950 (Jorge).

Chica busca trabajo en limpieza de escaleras, con experiencia, he trabajado en una empresa de limpieza.Tambien en cuidados de personas mayores y niños, he estado de auxiliar de ayuda a domicilio. Tel. 644 413 717.

Chica española de 44 años busca trabajo en la comarca en cualquier sector. Horario flexible. Tel. 686 433 087.

Chico busca trabajo para atender personas mayores, o como aprendiz de cocina, lavaplatos, en el campo o para cualquier trabajo de manipulado. Tel. 642 531 057.

Busco trabajo para cuidar personas mayores o niños, limpieza de hogar o escaleras. Con referencia laboral. Tel. 642 047 872 - 651 332 952.

Se ofrece jardinero con experiencia en jardinería, poda de árboles, setos, cipreses, rosales. Agricultura y fumigación. Tel. 653 795 048.

Chica Ibense de 30 años se ofrece para trabajar cuidando a personas mayores, realizar tareas domésticas, por horas. Experiencia en el sector. Tel. 618 404 944.

Chica muy responsable: busco trabajo en la comarca, fábricas, limpieza o cuidar personas mayores y niños. Tel. 634 617 931.

Se ofrece señora para cuidado de personas mayores, con experiencia y recomendación. Por horas o jornada completa. Tel. 631 670 656.

Auxiliar de geriatría se ofrece para cuidar personas mayores. También para limpieza. Por horas o jornada completa. Tel. 642 370 581.

Señora busca trabajo, responsable, con experiencia de 10 años al cuidado de personas mayores; también como empleada doméstica interna. Sé cocinar, limpiar, planchar. Disponibilidad inmediata para interna, externa o por horas. Con buenas referencias. Tel. 600 291 528.

Chica con referencias se ofrece para trabajar en limpieza, cuidando personas mayores, como ayudante de cocina por horas o cualquier oferta laboral. Tel. 630 183 704.

Chica se ofrece para trabajar como ayudante de cocina, en limpieza o montaje de juguetes. Con experiencia. Tel. 680 623 809.

Me ofrezco para cuidar niños y bebés, soy responsable y poseo experiencia, he trabajado de *nanny*. También para la limpieza de casas o empresas. Tel. 619 824 912.

Mujer busca trabajo de empleada de hogar, cuidar personas mayores o niños, limpieza, freganchina en un bar, fábrica... Tel. 616 111 589.

Busco trabajo en empresas, talleres, como operario de máquinas de inyección y soplado, conductor, chófer particular, diferentes áreas, cualquier horario. Tel. 633 459 231.

Busco trabajo en cuidado de personas mayores o niños, por horas. O en bares, como ayudante de cocina. Tel. 622 900 285 - 686 279 649.

Se ofrece señora para cuidar enfermos de alzheimer, personas mayores, o niños. Interna. Tel. 646 102 080.

Se ofrece chico español, 24 años, soldador MIG-MAG, tarjeta TPC del metal, para todo tipo de trabajos, limpieza y jardinería. Tel. 637 944 093.

Chica española de 27 años se ofrece de ayudante de cocina, camarera, con carnet de manipuladora de alimentos en vigor, limpieza. Por horas o jornada completa, experiencia en inyectados plásticos. Tel. 603 867 852 (Ainhoa).

Busco trabajo para cuidar personas mayores y discapacitados. Con titulación de Atención Sociosanitaria. Tel. 650 426 198.

Se ofrece mujer de 55 años para limpieza de hogar, escaleras, oficinas, cuidado de niños o de mayores. Por horas o 1/2 jornada. Tel. 696 594 150 (Leo).

CONTACTOS

Hombre serio busca una mujer de 55-60 años, nivel cultural medio alto que quiera una relación estable. Soy un hombre que no busca rollos de fin de semana. Tel. 622 257 533

Mujer de 49 años separada, busco hombre para relaciones, serio, sincero y honesto; yo lo soy. Tel. 663 304 189.

Se busca amiga para ir a *Limousine* de Alicante para bailar. Tel. 606 317 868.

Se necesita coche para bajar a Alicante los domingos por la tarde. Se compartirían gastos. Preferible señoras. *anastasiasanchezr@hotmail.com*. Tel. 676 169 732.

Soltero de 48 años busca mujer española para relación. Tel. 687 638 795.

Señora de 67 años desea conocer caballero viudo de 69 a 72 años, culto, cariñoso y simpático. Si existes, mi móvil es 630 329 902.

Señor de 58 años de Biar, libre, busca mujer, de hasta 58 años, para relación seria. Tel. 654 849 328 (Daniel).

Busco señora para compartir los buenos y malos momentos de la vida. Soy viudo, de 67 años, educado y sincero. Tel. 634 07 86 93.

Señor de Castalla busca señora que sea buena persona y limpia. Entre 72 y 80 años. Tel. 646 321 860.

En Castalla, hombre de 50 años, muy atractivo, educado y sincero, busca mujer entre 40-45 años, similar. Para amistad o relación. Tel. 606 514 934.

Hombre, 50 años, busca mujer de 40 a 50 años que sea honesta y sincera. No importa nacionalidad. Tel. 609 162 530.

Hombre, 68 años, me encuentro solo, busco compañía, con fines serios. ¿Quieres ser tú? Tel. 680 787 445.

Señor, 55 años, divorciado de Castalla, sin cargas. Busco mujer de mi edad que sea de la comarca, para relación estable. Tel. 690 749 504.

Chico de Ibi conocería chica española para amistad o relación estable (no más de 38 o 40 años). Tel. 676 210 364.

Hombre español busca chica extranjera, de 25 a 45 años, para amistad, y que necesite ayuda económica. Tel. 600 776 874.

Busco mujer de 40 a 50 años, sincera y honesta para relación seria y estable. No me importa nacionalidad. Soy divorciado y tengo 50 años. Tel. 673 538 403.

VARIOS

Vendo traje Tuareg oficial de chica, talla 1'70/1'75. Usado sólo una vez; todo nuevo, incluido adornos, zapatos, bolso. Precio 400€. Tel. 646 416 633.

Vendo máquina de labrar pequeña, para huerto o jardín, en muy buen estado y de bajo consumo. También un **generador de luz** pequeño, en las mismas condiciones. Precio a convenir. Tel. 677 087 373.

Vendo puerta de garaje oscilobatiente practicamente nueva, medidas: 2'82 m. de ancho x 2'5 m. de alto. 300€. Tel. 688 983 366.

Compro tebeos antiguos de los años 1940-1965. Tel. 722 341 776.

Vendo capa de *ballaor de danses*. Tel. 965 552 424 - 650 519 539.

Vendo máquina perforadora en hormigón armado con motor nuevo, potencia 2.500 w y con columna. Se regala motor y brocas seminuevas y dos brocas sin estrenar. Precio: 1.200€ negociables. Tel. 965 550 271.

Compro - cambio botijos antiguos marcas incisas en la base F.A., E.A., J.P. Tel. 654 904 145 (Luismi).

Vendo máquinas de reparación de calzado y varios. Tel. 649 653 804.

Se venden muebles, en Ibi, de un piso completo: comedor, habitación de matrimonio, habitación pequeña, mesa y sillas de cocina. Prácticamente nuevo, con solo un año de uso. Se venden juntos o por separado. Tel. 677 486 794.

Cuidaría casa de campo con pozo de agua y luz con poco terreno cerca de Ibi. Para cultivar y hacer mantenimiento. Tel. 650 983 523.

Vendo ciclostatic, también mesa de ordenador y silla de ofician. Barato. Tel. 627 470 184.

Regalo libros 1º, 2º y 3º de ESO. Editorial Anaya, Bromera.txt, C.Cir, Pearson. Tel. 600 851 949.

Vendo armario clásico, de 1'25x1'96, por 50€. También cómoda, a juego con el armario, de 72x1 m. de alto. 50€. Tel. 600 851 949.

Vendo silla de ruedas eléctrica modelo Quickie R2, dos meses de uso, garantía transferible. Precio a convenir. Tel. 649 510 477 - 678 993 212.

ESCAPARATE

Premsa Comarcal Valenciana

Edita: **ÀREA OBERTA, S.L.**
Redacción y administración:
Avda. Juan Carlos I, 63
Entresuelo - Local 5
03440 IBI (Alicante)

Tel.: **96 655 20 38**
Web: **www.escaparatedigital.com**
Director: **info@escaparatedigital.com**
Publicidad: **comercial@escaparatedigital.com**

Ibi, Tibi y Biar: **pilar@escaparatedigital.com**
Deportes, Castalla y Onil:
deportes@escaparatedigital.com
Cultura: **escapate@escaparatedigital.com**

Periódico Independiente de la Montaña

PRÓXIMO**NÚMERO**,
VIERNES**15**ABRIL**2016**

L'Esplet: una apuesta por el consumo ecológico

Unas diez familias de Ibi integran actualmente este colectivo que consume productos de agricultores cercanos

Pilar Luz. IBI

Esplet es una palabra ibense en desuso que significa cosecha, cosa en abundancia, producto obtenido con esfuerzo y también es el nombre que identifica a la asociación asamblearia de consumidores y productores de alimentos ecológicos locales de fruta y verdura de temporada.

L'Esplet, xarxa agroecològica d'Ibi lleva funcionando desde hace más de tres años y son, actualmente, unas diez familias las que contribuyen con su compromiso a que este mundo sea un poco más sano y sostenible.

A todos ellos les mueven los mismos principios: apostar por una alimentación sana, libre de residuos, transgénicos y pesticidas y ayudar, con ello, a revitalizar el campo, la economía local y fomentar un consumo responsable.

El funcionamiento de la *xarxa agroecològica* es sencillo. Se suministran, principalmente, de productos cultivados en La Finca Ecológica, situada en la localidad de Cocentaina, cuyos propietarios envían cada semana una lista con los alimentos disponibles y sus precios correspondientes. Los martes, cada familia realiza su pedido a través de una plataforma web y dos días después, el agricultor trae a Ibi los productos y las familias realizan el reparto.

"No hay pedidos mínimos ni tampoco la obligación de comprar productos todas las semanas", señala un integrante de este grupo de consumo ecológico en Ibi. En cuanto a los precios, "la diferencia es muy poca", agrega.

Explica que "la relación que tenemos con los productores se basa en la confianza. Por eso, también consumimos productos de pequeños agricultores que empiezan a producir de manera ecológica, aunque no tengan todavía la certificación". Los consumidores saben en todo momento la procedencia del producto que adquieren y cualquier circunstancia sobre el proceso de elaboración se comunica a los socios.

En el caso de las verduras y frutas que proceden de La Finca Ecológica, las familias conocen bien esos procesos porque sus cultivos cuentan con la garantía certificada de que se trata de alimentos 100% ecológicos.

Esta Finca nació en Alcoy en 1996 como un huerto familiar pero, a día de hoy, disponen de tierras en Onil, la Font Roja, Cocentaina y Benimarfull, en las que se cultivan verduras y hortalizas de temporada, además de ciruelas, caquis, higos, cerezas, melocotones, nísperos, uva de mesa, granadas, cereales,...y puntualmente se abastecen de otros agricultores ecológicos, con los que colaboran para poder ofrecer unas 40 variedades de alimentos frescos y más de 70 diferentes a lo largo del año.

Redes en expansión

L'Esplet no es una iniciativa asilada; de hecho, forma parte de un movimiento que está cobrando mucha fuerza en los últimos años. Hablamos del movimiento de cooperativas, asociaciones y grupos de consumo ecológico cuya base son ciudadanos que, con una cierta sensibilidad medioambiental, social y hacia la salud, buscan la manera de abastecerse de alimentos ecobiológicos. Son personas y familias que apuestan por una economía sostenible y que huyen de seguir contribuyendo al mantenimiento de las grandes explotaciones agrícolas donde se castiga la tierra y la mano de obra.

Con su paulatino pero constante crecimiento, estas redes impulsan cambios en el concepto de consumo tradicional orientándolo hacia uno que cuestione su origen y naturaleza pero que, sobre todo, reduzca su impacto social y medioambiental.

En la costa mediterránea existen un gran número de colectivos de consumo ecológico y, principalmente, en la Comunidad Valenciana. Sin ir más lejos, en la provincia, además de Ibi hay grupos en Gandía, Ontinyent, Agres, Orba y Xixona, entre otros.

A nivel nacional, Hispacoop ha elaborado una base de datos de cooperativas, asociaciones y grupos de consumo ecológico con el fin de ayudar a identificar y cuantificar estas experiencias y así darles una mayor visibilidad.

Cuotas

L'Esplet es una asociación sin ningún tipo de beneficios. Dispone de un local cedido por una de las familias, donde el productor entrega todas las semanas la comanda y al ingresar en la asociación se abonan 10 euros.

Posteriormente y para contribuir al mantenimiento de los gastos del colectivo se pagan cuotas de 2 euros mensuales para familias de un solo miembro y de 4 euros, para las de dos o más integrantes.

La asociación, además, ofrece a las familias que quieran integrarse, un mes gratis. Su correo es: *xarxalesplet@gmail.com*

Integrantes de *L'Esplet, xarxa agroecològica d'Ibi,* durante unas jornadas celebradas en Torretes

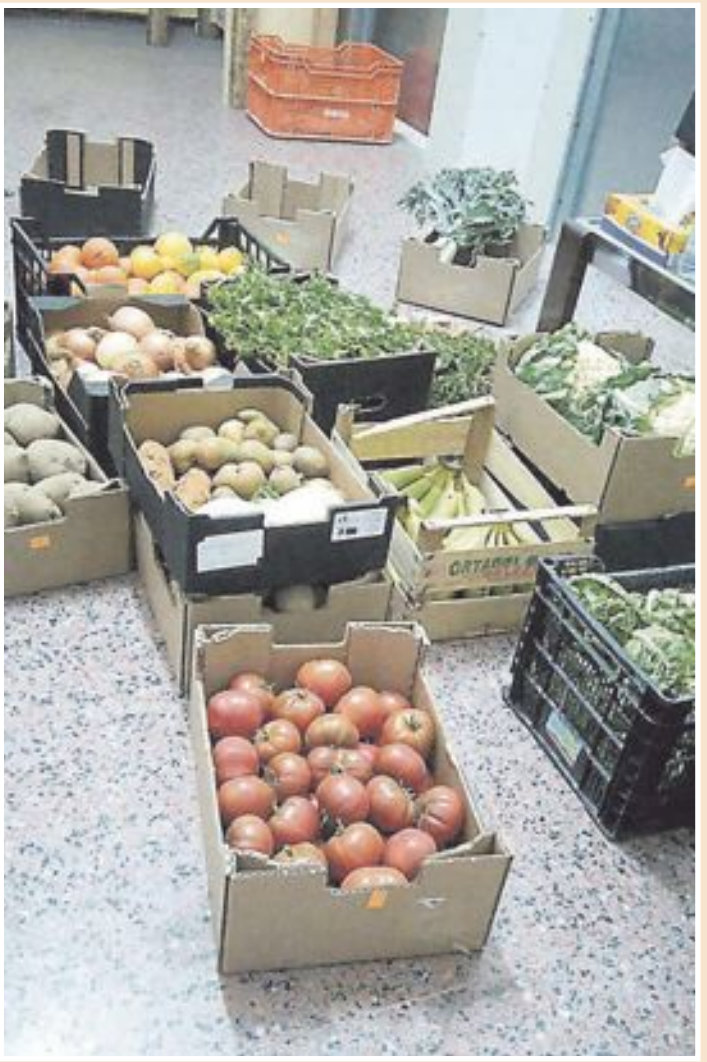

El colectivo ibense de consumo ecológico dispone de un local donde cada semana los agricultores entregan los pedidos que han realizado las familias.

Estos pedidos se efectúan a través de una plataforma web, que se comparte con otras asociaciones de Gandía, Ontinyent, Agres, Orba y Xixona, donde los productores cuelgan una lista con los alimentos disponibles y su precio. "No hay pedidos mínimos ni tampoco la obligación de comprar productos todas las semanas", señalan desde *l'Esplet* de Ibi.

L'Esplet colabora en la proyección del documental *Mengem S.A*

Cine Club Layndon lo emite el jueves 14 de abril, a las 20:30 horas

Mengem SA es un documental, que cuenta con la colaboración de l'Àrea de Promoció i Normalització Lingüística de la Universitat Politècnica de València, y que explica la situación de la agricultura en el Comunidad Valenciana y las posibles alternativas al actual sistema agroalimentario. Intervienen activistas, agricultores y organizaciones que promueven la agricultura ecológica y la soberanía alimentaria y s cuenta la historia de los huertos urbanos de Benimaclet.

Cine Club Layndon emitirá el documental el jueves 14 de abril, a las 20:30 horas.