

El dron de la Policía de Ibi disuelve un botellón y varias reuniones de jóvenes durante la Semana Santa

Los agentes intensificarán la vigilancia al detectarse un aumento en la venta de alcohol a menores de edad

PÁGINA 5

7 Ibi solicita su integración en la Red de la Ciudad de las Niñas y los Niños

8 La hostelería y las agencias de viaje 'recuperan el pulso' esta Semana Santa

10 El Pleno aprueba un reconocimiento a los represaliados ibenses del franquismo

11 El Centro de Salud de Biar completa la vacunación a los mayores de 80 años

11 Tibi inicia un programa de integración de ciudadanos extranjeros

13 Castalla pone en marcha el primer Plan de Infancia y Adolescencia

15 La Conselleria de Cultura declara la *Nit dels Fatxos*, Bien Inmaterial de Relevancia Local

15 El 85% de las solicitudes en Onil del Plan Resistir llegan desde la hostelería



Vandalismo en la zona de San Miguel de Ibi. El barrio de San Miguel se ha convertido en un lugar de encuentro de grupos de jóvenes donde, no solo se incumplen las normas sanitarias, sino que se denuncian actos vandálicos por parte de los vecinos. En la última semana han aparecido varios vehículos con el techo completamente hundido y ventanillas y retrovisores rotos.

PÁGINA 5

MIÉRCOLES
Día del Cliente
EN DOMICILIO

6.50 Pizza o pasta
postre o bebida

PastaMania
96 555 40 83

DESDE 1960 A SU SERVICIO

Amorós

ELECTRODOMÉSTICOS • HI-FI • TV • VIDEO • INFORMÁTICA
AIRE ACONDICIONADO • SERVICIO TÉCNICO PROPIO

NUEVA GAMA DE PURIFICADORES

Tecnología PURETECH
Luz ULTRAVIOLETA
Filtro HEPA

ELIMINA el 99,97% de virus,
bacterias y otros patógenos

Respira el aire
más puro

Y más ideas en:
www.radioamoros.com

MASTER
Precio y mucho más

Constitución, 17 • Tel. 96 555 12 81 • Ibi

Fabián López
CLINICADENTAL

calidad + confianza

www.clinicadentalfabianlopez.com
Avda. Juan Carlos I, 39 • Tel. 966 551 141

Última hora

LA OPINIÓN DE NUESTROS INTERNAUTAS

¿Está de acuerdo con llevar mascarilla en playas y espacios al aire libre?

Puedes participar en www.escapatedigital.com

Sí	67%
No	33%
N/c	0%

Bomberos y sanitarios asisten a un hombre en Ibi tras una caída fortuita en las escaleras de un edificio

Un hombre de unos 60 años sufrió una caída fortuita, al parecer, cuando bajaba por las escaleras del edificio del Pasaje en Ibi que dan acceso a un garage comunitario. Al lugar del accidente se desplazó en un primer momento una ambulancia de Soporte Vital Básico.

La dificultad para extraer a la víctima del lugar del accidente obligó a solicitar la atención de los bomberos. En los primeros

instantes se creyó que el hombre había sufrido un infarto, fuentes cercanas al suceso aseguraron que al parecer sufrió una caída que le hizo perder el conocimiento. La primera asistencia sanitaria consiguió reanimarlo y fue trasladado de urgencia por un SAMU al hospital Virgen de los Lirios de Alcoy.

La calle 9 de Octubre tuvo que ser cortada al tráfico más de 30 minutos, con la intervención de la Policía Local de Ibi.



ABRIL

L	M	X	J	V	S	D
			1	2	3	4
5	6	7	8	9	10	11
12	13	14	15	16	17	18
19	20	21	22	23	24	25
26	27	28	29	30		

Meng. 4 Nueva 11 Crec. 20 Llena 26

PRÓXIMO ESCAPARATE

PASÓ EN

14 de abril de 1931 90 años de la proclamación de la II República

El 14 de abril, de forma totalmente pacífica, se instauró la II República española, mientras Alfonso XIII marchaba al exilio. En Ibi, se organizó una manifestación cívica que, portando retratos de Galán y García Hernández, alegorías, cintas y escarapelas tricolores, o banderas de las Sociedades Obreras, marchó desde el Ayuntamiento hasta el Altet de Saco, lugar del fusilamiento del republicano Froilán Carvajal y Rueda en 1869, en donde estaba instalado un monolito conmemorativo.

Archivo Municipal de Ibi

Así lo veo yo

Por la libertad

J. J. Fernández Cano, escritor



Libertad. Esta es la hermosa consigna, eslogan o promesa que abanderó el partido del PP en su candidatura para continuar ostentando la presidencia de la Comunidad madrileña. ¿Hay quién de más?

La derecha de nuestro país nos ofrece en bandeja la esencia misma de la democracia; el sueño de todo demócrata. Lo que no explican es en qué y para quiénes va a ser esa libertad que nos ofrecen, porque la que ha venido imperando desde Aznar hasta Rajoy, si en algo destacó, fue en otorgarse a sí mismos la libertad de mangonear la economía de nuestro país sin el menor pudor, con actos de flagrante corrupción, favoreciendo a la gran economía, en detrimento del grueso de nuestra sociedad, que es la que siempre termina pagando los platos rotos.

Libertad es un término que roza lo sublime si se interpreta en su justa dimensión, en su esencia supone poder defender unos derechos legítimos o exponer unas ideas dentro del más absoluto respeto, virtudes estas que, en el partido que lo proclama, no destacan precisamente en su habitual comportamiento. Resumiendo: Libertad es lo contrario que sometimiento e impunidad.

Y era sometimiento del más puro estilo, el que padecimos gran parte de nuestra juventud en los rigores de la dictadura de Franco, decir libertad no llegaba a

suponer un delito, o un pecado, pero le faltaba poco, era una expresión que rozaba lo subversivo; libertad se asociaba con comunismo y cosas de rojos. Recuerdo que en mi pueblo natal, siendo adolescente, me llamaba la atención que a una señora de mi barrio que estaba en la treintena, se le continuara llamando 'la Niña' a pesar de su edad. Mis padres, al fin y tras mucho insistir, me aclararon el misterio: 'la Niña' había nacido en plena Guerra Civil y sus padres le pusieron de nombre Libertad (no hace falta decir cuáles eran las inclinaciones políticas de los papás).

Cuando la guerra terminó, aquello de Libertad hubo que eliminarlo del santoral familiar y, hasta el vecindario, por consideración a aquella buena familia, continuaron llamando 'Niña' a la señora para limpiar aquella "fea mancha".

Es digno de respeto y hasta de admiración que el nuevo PP apueste bajo este honroso concepto, libertad, pero háganlo convencidos de que lo van a aplicar con honestidad, no con el fin de llenar sus bolsillos, comprométanse a hacer todo lo contrario que hasta aquí conocemos de sus antecesores gobernantes del partido del PP (por más que ellos sigan negando tan viles acciones). Convénzannos de que van a cumplir los principios de equidad, honradez y conciencia que son y serán siempre los pilares de la Justicia.



En clave de humor



Cartas de los lectores

Los escritos dirigidos a esta sección deben tener un máximo de 350 palabras. En caso contrario, ESCAPARATE se reserva el derecho a publicarlos, resumirlos o extraerlos. Los escritos aparecerán publicados con la firma del autor, nunca con seudónimo, quien debe hacer constar su nombre y apellidos, domicilio, teléfono y D.N.I. Los escritos pueden enviarse por correo electrónico a: escapate@escapatedigital.com

Trabajadoras sociales: agentes del cambio

A muy temprana edad empecé a sentir admiración por aquellas personas que dedicaban su vida a profesiones vocacionales. Policías, bomberos, militares, maestros, médicos, artistas requieren de una gran dosis de aptitud y disposición en sus tareas diarias. Pero hay una ocupación a veces más silenciada, menos visible y, sin lugar a duda, no tan reconocida, que plantea una abnegada e inquebrantable entrega a la sociedad, a todos los ciudadanos en general, pero en especial a aquellos más vulnerables que precisan de apoyo, orientación y asistencia.

Este colectivo, y permitidme la

licencia de hablar a partir de ahora en femenino, dado que el noventa por ciento de las personas que desempeñan esta profesión en nuestra provincia son mujeres, tiene un perfil muy definido. Son incansables. Perfeccionistas en su trabajo. Constantes, tenaces, resolutivas. Dan lo mejor de sí mismas en cada una de sus rutinas y arañan horas al reloj, porque su dedicación es incondicional. Completamente vocacional.

Se han convertido con los años en agentes del cambio y de la estabilidad social, en intervencionistas en busca de un mundo más justo, igualitario, equilibrado y desarrollado. En promotoras de acciones integradoras. En analistas de los procesos transforma-

dores, estructurales y generales, y en planificadoras de técnicas de adaptación y convergencia hacia ellos.

Hablo de las trabajadoras sociales, el corazón y la argamasa que une toda la actividad que desarrollan los departamentos de políticas sociales de nuestros ayuntamientos, los distintos colectivos y asociaciones de nuestra provincia, las ONG's locales o comarcales y también organismos como Cruz Roja o Cáritas, así como cientos de entidades privadas. Sin ellas, sin las trabajadoras sociales, toda la acción que emana de administraciones y organizaciones no tendría el efecto balsámico y regenerador que provoca en miles de ciudadanos.

Son auténticas heroínas, aunque ellas consideren, y hacen bien, que los verdaderos héroes son las personas a las que ayudan, cada una con su problemática, su historia, sus ganas de avanzar, su voluntad de superación.

Durante el pasado mes de marzo he tenido la enorme fortuna de poder reunirme con decenas de asociaciones de nuestra provincia cuya razón de ser

Editorial

Unidos por los extremos

La violencia no se justifica en ningún caso, venga de donde venga. La visita de Santiago Abascal y toda su corte al barrio de Vallecas, por muy provocativa que le parezcan a algunos, es absolutamente legal y normal en un estado de derecho. O así debería de serlo. Los altercados producidos en el popular barrio madrileño a cuenta de las elecciones autonómicas son una demostración más de que las cosas están muy tensas en los extremos ideológicos que buscan su particular minuto de gloria. Unos para sentirse víctimas, otros por adueñarse de unos barrios que nadie ha puesto a su nombre. La estrategia de Vox en Cataluña le fue bien tras el 14F y han querido clonarla ahora para la Comunidad de Madrid ante la posibilidad de verse fagocitados por el rodillo de la presidenta Ayuso y quedarse fuera del tablero político. Y parece que les ha ido bien. Si lo querían era hacer ruido y hacerse notar en barrios que son mayoritariamente obreros, lo han conseguido gracias a los centenares de energúmenos que boicotearon el mitin del partido de extrema derecha. A alguien se le tuvo que olvidar que no hay mayor desprecio que no hacer aprecio. Y todavía nos quedan varias semanas hasta el 4 de mayo para seguir asistiendo a escenas tan deprorables como las que han acontecido en el exbarrio de Pablo Iglesias. ¡Qué cruz!

El culebrón de AstraZeneca continúa

No pasaron ni 24 horas desde que Pedro Sánchez anunciara, y asegurara, que en agosto iba a estar el 70% de la población vacunada cuando el Ministerio de Sanidad decide suspender la vacunación de AstraZeneca a los mayores de 60 años. Es lógico entender que en las cábalas del gobierno para alcanzar la inmunidad de grupo antes de que finalizara el verano estaba la inoculación del polémico antídoto inglés. No hay que olvidar que sigue teniendo las bendiciones de la Unión Europea, de la Organización Mundial de la Salud y de prácticamente toda la comunidad científica que justifica su uso por sus mayores beneficios en la salud frente a sus riesgos. Ni se sabe ni se conoce qué va a sustituir todas las dosis que tendrían que seguir inoculándose a la población, ni lo que va a pasar con los cientos de miles de personas que ya han sido vacunados con la primera dosis. El limbo sanitario en el que ahora nos encontramos se alimenta además de otros movimientos como el de la presidenta Ayuso que coquetea con la compra de la vacuna rusa saltándose todos los protocolos éticos y legales y convierte la que debería de ser la salud pública como algo muy serio, en una especie de culebrón televisivo para divertir a la respetado público con parábolas teatrales y chistes malos que no tienen ni pizca de gracia con el objetivo de arrancar unos pocos votos más. Patético.

La Foto



Onil recibe a los campeones del mundo de basket 3x3

Onil recibió el sábado 3 de abril a la selección letona de basket 3x3, campeona del mundo, en un evento organizado por el club colivenc en esta modalidad deportiva. Los jugadores letones, hasta el 11 de abril, comparten unas jornadas de tecnificación con la participación de los jugadores locales en las sesiones de entrenamiento. Todo un lujo para un deporte que será olímpico por primera vez en Tokio 2021.

se centra en procurar el bienestar de distintos colectivos y de optimizar su calidad de vida. La Agenda Social que hemos puesto en marcha desde la Diputación de Alicante me ha permitido conocer con proximidad la realidad que nos envuelve, pero también me ha acercado el encomiable cometido que llevan a cabo las trabajadoras y los trabajadores sociales en la defensa, cuidado y atención de los usuarios, favoreciendo su desarrollo, transformación y fortalecimiento, tanto a nivel individual como colectivo.

Las trabajadoras sociales son esas figuras que representan la fuerza del apego, la empatía y la sensibilidad, que buscan no solo la armonía en las

relaciones humanas y su consolidación, sino también la interacción desde la responsabilidad, la simbiosis y la ponderación.

Me gustaría, en este punto, destacar el importante trabajo que desarrolla la Diputación de Alicante en materia social, a través de los departamentos de Servicios Sociales e Igualdad, Voluntariado y Cooperación, Doctor Esquerdo e Instituto de la Familia y Hogar Provincial. Este año, con un presupuesto cercano a los 37 millones de euros, no solo financiamos los servicios sociales de atención primaria de ayuntamientos y mancomunidades, sino que fomentamos programas propios que alcanzan el ámbito municipal

y el del tejido asociativo provincial. Mi agradecimiento a los diputados responsables de estas áreas, quienes, al frente de un nutrido grupo de técnicos, contribuyen a desarrollar políticas inclusivas y de cooperatividad ciudadana.

Visibilizar y reconocer esta profesión es una obligación que tenemos quienes ostentamos cargos públicos. Con la llegada del Covid-19 a nuestras vidas hemos asimilado lo importantes e imprescindibles que son ciertas profesiones para la humanidad. Y entre ellas destaca la de trabajadora social. Porque esta crisis no es solo sanitaria, también lo es social. Porque esta crisis nos ha obligado a cuidar nuestra

salud física, pero también la mental.

Les debemos este homenaje. Les debemos este aplauso colectivo, pero, sobre todo, les debemos el hecho de seguir visibilizando su trabajo y apuntalando sus cimientos laborales, porque no están solas, tienen todo el respaldo de los ciudadanos y el sustento de la Diputación de Alicante. El cambio social está en marcha y lo pilotan las trabajadoras sociales, pero esa transformación nos implica a todos.

Os agradezco vuestro incommensurable esfuerzo. La provincia de Alicante se siente muy orgullosa de vosotras. ¡Gracias!

Carlos Mazón Guixot, Presidente de la Diputación de Alicante

Fotografía-colaboraciones:
Eugenio Reche, Salva Asensi, Manuel Iváñez, Inma Juan, Paco Crespo, ASA3, Salu Ribera, CyC Fotografos, Castalla.info
Imprime: Impresa Norte, S.L.
Depósito legal: A -1.092 - 1991
ISSN: 1131-7752

Colaboradores deportivos:
Ibi: Raúl Pina, Paco López
Biar: José Ignacio Satorres
Opinión: José Luis Fernández, Juan José Fernández, Moisés Aparici, Faina L. Vicedo, David Pérez, Carolina Hernández
Ilustraciones: Javier Sánchez, Vicente Blanes

Redacción:
Pilar Luz
pilar@escapatedigital.com
José Manuel Solano
deportes@escapatedigital.com
Deportes:
deportes@escapatedigital.com
Diseño y maquetación:
AREA OBERTA, S.L.

Director:
José Manuel Solano Andreu
director@escapatedigital.com
Director Comercial:
Francisco José Abarca Cruz
comercial@escapatedigital.com
Administración:
José Miguel García
escapate@escapatedigital.com

Edita:
Àrea oberta
comunicación
Redacción y administración:
Avda. Juan Carlos I, 63
Entresuelo - Local 5
03440 IBI (Alicante)
Tel.: 96 655 20 38
Móvil: 616 206 625

ESCAPARATE
www.escapatedigital.com
info@escapatedigital.com
ESCAPARATE no se hace responsable de la opinión de sus colaboradores en los artículos publicados, ni se identifica necesariamente con el contenido de los mismos.
Por motivos de espacio, ESCAPARATE se reserva el derecho de publicar cualquier artículo, carta o sección.



CASTALLA- Viernes 9 de abril. Local de la 3ª Edad, de 17 a 20:30 h.

BIAR- Lunes 19 de abril. Casa de Cultura, de 17:00 a 20:30 h.

IBI- Viernes 23 de abril. Centro Social Carne Garrigós, de 17 a 20:30 h.

Prensa Comarcal Valenciana
Amb la col.laboració de la Conselleria d'Educació, Investigació, Cultura i Esport
SEMPRE TEUA
La teua veu

Reservados todos los derechos.
Este periódico no puede ser reproducido, ni en todo ni en parte, por medio alguno cualquiera que sea su naturaleza y técnica, ni puede ser transmitido por ningún sistema de comunicación, ni sus contenidos radiados o emitidos por emisoras de radio o televisión, sin permiso previo, expreso y documentado del editor propietario de la publicación.

El cofre de mis tesoros

La pastilla milagrosa

Moisés Aparici Pastor, escritor



Todos los que venimos padeciendo algún tipo de diabetes, debemos estar cuanto menos contentos al recibir la noticia que nos dice que «Desarrollan una 'pastilla' revolucionaria para administrar insulina por la boca y no con pinchazos». Como sabemos, la diabetes o muerte silenciosa como algunos médicos la llaman, es la séptima causa de muerte en el mundo. Al parecer, un grupo de científicos liderados por la Universidad de Nueva York, está desarrollando esta nueva, y para muchos, mágica pastilla, que ha de revolucionar el mundo de los enfermos necesitados de insulina. Evitar las actuales inyecciones subcutáneas es en sí mismo un gran avance. Recordemos que el pinchazo, o pinchazos diarios, provoca en nuestro cuerpo distintas reacciones dada la periodicidad del pinchazo, y eso que vamos variando las zonas del cuerpo donde pincharnos.

Cuando creíamos que la pastilla milagrosa era la azul, la viagra, descubrimos que estábamos equivocados y, sin restar autenticidad a la viagra que tanto ayuda a todos esos varones con dificultad eréctil que pueden seguir disfrutando su sexualidad con placer y autocontrol, esta nueva pastilla inteligente contra la diabetes, actúa cuando los niveles de glucosa en sangre son elevados. Parece que en esta pastilla se crean unas nanopartículas resistentes a los ácidos del estómago, capaces de administrar la dosis exacta de insulina que cada persona diabética necesita. Si en verdad este fármaco funciona, es sin duda un gran paso adelante en el tratamiento de esta extendida enfermedad.

Cuando somos jóvenes y gozamos de buena salud, poco nos preocupa la diabetes, y menos aún la disfunción eréctil. Los años pasan y nuestra vida con ellos, así que andamos recogiendo los pasos de nuestra existencia, y si el avance inexorable de la Ciencia nos aporta pastillas para sobrellevar mejor las enfermedades, bienvenidas sean todas ellas, sirvan para lo que sirvan. En ocasiones, la naturaleza de nuestro cuerpo se torna indómita, y perdemos resuello e incluso sucumbimos al desánimo. Pero cuando tropezamos con noticias alentadoras como este avance científico, el crepúsculo desgarrado en el que el quebranto del cuerpo nos va sumiendo, comienza a recobrar luz hasta convertirse en ese fuego alegre que nos acompañará siempre en la umbría estancia. Amigos, no es este momento de cerrar la boca en un vano intento por mejorar el silencio. Hay que tomar buena nota de la noticia de esta revolucionaria pastilla que nos ha de ayudar a combatir la fastidiosa diabetes que padecemos.

En conclusión, la calma de espíritu que he sentido al conocer este avance médico científico, me ha ilusionado. Y no, no he puesto ojos de loco feliz, pero me ha salido dibujada una sonrisa formal en el rostro. Si estos científicos nos ayudan a combatir y sobrellevar la diabetes, hay que felicitarles por atemperar nuestro sufrimiento. Exhalamos fragancia primaveral por este nuevo avance en la diabetes tipo II, y aunque lo esencial de la enfermedad seguirá siendo invisible a muchos ojos y conciencias, la combatiremos mejor hasta hacerla perderse entre su propia sombra.

Comarca

Ibi / Tibi / Biar
Onil / Castalla

L'Ajuntament de Castalla posa en marxa el primer Pla d'Infància i Adolescència municipal

El Ayuntamiento de Onil prepara las zonas forestales para la prevención de incendios y temporales



Ya han sido vacunados con la primera dosis el colectivo de profesores, personal no docente, miembros de las fuerzas de Seguridad y Protección Civil, entre otros

Tras la suspensión de la vacunación a los menores de 60 años

Inquietud entre los vacunados con la primera dosis de AstraZeneca

P.L. IBI

El Ministerio de Sanidad y las comunidades autónomas acordaron el miércoles 7 de abril, en el seno del pleno del Consejo Interterritorial del Sistema Nacional de Salud (CISNS), suspender por precaución la administración de la vacuna contra el coronavirus desarrollada por

AstraZeneca en los menores de 60 años y solo se inoculará a las personas de hasta 65 años.

Esta decisión deja en el aire al colectivo de profesores, personal no docente, miembros de las fuerzas de Seguridad y Protección Civil de toda la Comunidad Valenciana que han recibido recientemente la primera dosis de esta vacuna y esperaban para

dentro de 10 semanas, la segunda dosis. Una situación que está creando inquietud y que desde los sindicatos apremian a obtener alguna respuesta.

En su comparecencia del jueves 8 de abril, la consellera de Sanidad, Ana Barceló, hizo un llamado a la tranquilidad tras la suspensión de la administración de estas vacunas y afirmó que puede que baste con una sola dosis.

La declaración sigue la línea del Ministerio de Sanidad, cuya titular, Carolina Darias, ha indicado que están pendientes de ver si la evidencia científica avala la administración de la segunda dosis con otra vacuna, como se está analizando en Reino Unido, o dejar una dosis debido a que la ficha técnica muestra que aporta un 70 por ciento de efectividad. No obstante, "vamos a esperar a lo que se decida en el ámbito europeo", según argumentó la ministra.

La Generalitat relaja las actuales restricciones

Se amplía el número de personas en las reuniones

Escaparaté. IBI

La Comunidad Valenciana ampliará las reuniones sociales tanto en domicilios como en exteriores a partir del lunes 12 de abril, tal y como ha comunicado el presidente de la Generalitat Valenciana, Ximo Puig, durante su comparecencia del jueves día 8 para anunciar las nuevas medidas en la autonomía tras la Semana Santa.

El acuerdo se ha adoptado en la reunión de la Interdepartamental para la Prevención y Actuación ante la covid-19 y se ha decidido prorrogar la mayoría de las medidas para frenar la expansión del virus durante

15 días con tres modificaciones:

Se permitirá la reunión de dos grupos de convivientes en los domicilios. Pasan de cuatro a seis las personas que se pueden reunir en exteriores, incluida la hostelería. Se flexibilizan las visitas a residencias de ancianos al completar la vacunación.

Las nuevas medidas anunciadas por Puig y la prórroga de las ya vigentes entrarán en vigor el lunes y están operativas hasta el domingo 25 de abril. De igual forma, la Comunidad Valenciana levantará el perímetro de la autonomía antes de que se ponga fin al estado de alarma.

Continúa la vacunación a las personas de 64 y 65 años y a los de 79

Muchos vecinos de Ibi ya tienen la primera dosis

Escaparaté. IBI

El departamento de Salud de Alcoy inició el martes 6 de abril la vacunación masiva de las personas nacidas entre 1956 y 1957. Este proceso, al igual que el de los docentes, se está llevando a cabo en el complejo deportivo municipal Eduardo Latorre de Alcoy, y la vacuna que se está suministrando es la de AstraZeneca.

Muchos vecinos de esta comarca ya han sido inoculados con la primera dosis.

De todos modos, según informa el director de Atención Primaria, Carlos Vilaplana, a las personas de esta edad que no se han vacunado, o no se las

hacitado, se les volverán a enviar SMS y señala la conveniencia de tener actualizados los datos correctamente, ya que de lo contrario no recibirán la citación y tendrán que esperar a la recaptación final. Con las personas de 79 años, se inicia ahora el mismo proceso y se insiste en destacar que nadie debe acudir al punto de vacunación si no tienen el SMS de citación.

Al mismo tiempo, en los centros de Primaria pertenecientes al departamento de Salud de Alcoy se está citando a las personas que tienen entre 80 y 75 años, a quienes se les está administrando la vacuna de Pfizer.

CASTELLÓN

erre que erre

ENTRANTES

- OSTRAS FRANCESAS GILLERDAU N°2(unid.)...3€
- NUESTRA PERCANA...8€
- ATÚN EN ESCABECHE...12€
- TANTAN DE SALMÓN CON AGUACATE...12€
- BIRINIS DE QUESO TRUFADO Y RÚCULA (2 unid.)...5,5€
- BACALLARÉ CON SALSA TÁRTARA...12€
- CROQUETÓN DE JAMÓN (unid.)...1,5€
- CROQUETÓN DE RABO (unid.)...1,5€
- ONION BHALI CON SALSA DE YOGURT(unid.)...1,5€
- ABISINIOS CON SALSA TÁRTARA ROSA(unid.)...2€
- MIGAS DE PAN HUEVO Y POKE...14€
- COCA PIZZA DE SOBRASADA, RÚCULA Y MIEL...12€
- QUACAMOLE CON TOTOPÓS DE MAÍZ...9€
- CALAMARÉ EN SALSA...12€
- SALTEADO DE ALCACHOFAS...12€
- PULPO AL HORNO A LA CERVEZA...12€

COMIDA DEL MUNDO

- POLLO THAY CON ARROZ JAZMIN...12€
- BAO DE PRESA ADOBADA CON MISO...5,50€
- BURGUEO TERNERA WAGYU...9,50€
- TACO PASTOR DE COSTILLA CON MOSTAZA Y PICO DE GALLO...5,50€
- SANDWICH PASTRAMI ESTILO NEW YORK...9€
- BOCATA CURANO CHEF...9€
- PEPITO TERNERA Y TRUFA...6€
- KEBAB DE CORDERO CON SALSA TZATZIKI...9€
- FAJITA DE TERNERA MADURADA AL ESTILO MEXICANO (2 pax.)...14€

PLATOS

- COCHINILLO CONFITADO CON ZANAHORIA ENCURTIDA...14€
- CHULETÓN DE VACA FRISONA CON SETAS Y TRUFA...35€ (1 Kg aprox.)

POSTRES

- TARTA DE QUESO CON FRUTOS ROJOS...4€
- HOJALDRE RELLENO DE CREMA Y CHOCOLATE...4€

POR ENCARGO

- GASPAÑOS DE LA FOIA...10€
- ARROZ DEL SEÑOR...14€
- ARROZ DE PRESA IBÉRICA CON VERDURAS...14€

TAKE AWAY

TEL. 966 336 046 - WhatsApp 635 457 239

MOTO

ENDURO

Venta de motos, recambios, accesorios, ropa, baterías, aceites lubricantes,...

TALLER PROPIO

Servicio de recogida y entrega de motos

C/ Picasso, 31 • Ibi • Tel. 660 669 154

Begoña

Estilistas

¡¡¡LLEGA LA REVOLUCIÓN!!!

único sistema de DEPILACIÓN LÁSER en pelo canoso y rubio

+EFICAZ -MOLESTO

IBI • Av. de la Provincia, 2 • 966 554 068

IBI • Murillo, 11 • 966 551 440

info@begonyaestilistas.com

El dron de la Policía disuelve un botellón y varias reuniones de jóvenes esta Semana Santa

Además, los agentes van a intensificar la vigilancia al detectarse un aumento de la venta de alcohol a menores de edad

Pilar Luz. IBI

La Policía local ha disuelto estas fiestas de Semana Santa varios grupos y concentraciones de personas en la vía pública, usando el dron que fue adquirido recientemente y que permite efectuar la vigilancia desde el aire, a 200 metros de altura, en todo el término municipal.

Tal y como explican desde la jefatura de Policía, pese a que el rastreo se efectúa en toda la localidad, en esta ocasión se hizo especial hincapié en las áreas de las ermitas de Santa Lucía y San Miguel y el parque de Les Hortes.

La primera operación policial tuvo lugar el viernes 2 de abril, donde el dron localizó en las zonas de San Miguel y parque Les Hortes reuniones de varios grupos de jóvenes, que excedían el límite de personas permitido en una reunión, además de no llevar ninguna de ellas mascarilla, ni tampoco respetar la distancia de seguridad.

Para advertir de las irregularidades que estaban cometiendo, la Policía empleó el sistema de locución que dispone el dron, informándoles desde el aire de la prohibición de su conducta y de las sanciones que pudiera acarrear en cada caso. Inmediatamente, las personas allí reunidas disolvieron las reuniones numerosas y adoptaron las medidas sanitarias que establece la normativa.

Botellon en Partida Fernova

Asimismo, la tarde del sábado día 3, la Policía fue alertada por los vecinos de la presencia de un grupo numeroso de jóvenes en la partida Fernova, que llevaban bolsas con botellas.

Con el fin de localizar el posible foco de reunión, los agentes volvieron a emplear el dron y tras una primera batida aérea por el contorno de la partida se localizó al numeroso grupo de jóvenes, quienes tras advertir la presencia del dron, emprendieron la huida a pie a fin de eludir la acción policial.

A través de la cámara de vigi-

lancia del propio dispositivo y siguiendo las instrucciones del agente-piloto sobre los puntos de huida, la patrulla pudo intervenir de manera rápida y eficaz e interceptarlos a todos. En ese momento, según fuentes policiales, el grupo se había disgregado en dos, siendo interceptado uno en la propia partida de Fernova cerca de la carretera CV-801 y el otro, en el camino existente entre la ermita de San Miguel y la masía Fernoveta.

En total fueron identificados y denunciados diecisiete jóvenes, la mayoría residentes en la localidad de Castalla, quienes informaron a los agentes que la reunión se organizó a través de whatsapp con la intención de realizar un 'botellon' en la zona.

La fiesta ilegal quedó, finalmente, disuelta.

El concejal de Seguridad Ciudadana, Rubén Barea, muestra su satisfacción por la efectividad del dron y porque supone "una herramienta que ayuda a los agentes en las tareas de vigilancia". Explica que el dispositivo se ha empleado durante estos días festivos, tanto por la mañana como por la tarde, y "ha ayudado a controlar la situación porque es una medida disuasoria muy eficaz". Además, añade, dispone de cámara térmica para detectar fuentes de calor.

Conductora ebria

Por otro lado, la Policía intervino la tarde del sábado 3 de abril para interceptar a una conductora ebria, a raíz de una llamada telefónica que informó a los agentes de que un turismo se había salido de la vía colisionando con uno de los árboles de la rotonda de la salida oeste de Ibi, continuando el coche su trayecto.

Gracias a que el autor de la llamada pudo aportar el número de matrícula del turismo, una patrulla procedió de manera inmediata a realizar diversas rondas de vigilancia con el fin de localizar el coche, siendo finalmente interceptado en la avenida de la Industria.



Uno de los coches apareció con el techo completamente hundido y pisadas en todo el capó

Vecinos de San Miguel denuncian actos vandálicos en sus vehículos

P.L. IBI

La zona de San Miguel se ha convertido en un lugar habitual de encuentro entre grupos de jóvenes que, según relatan algunos vecinos, no solo incumplen con todas las normas sanitarias sino que se dedican a realizar actos vandálicos.

Según explican los residen-

tes, suelen juntarse grupos de 14 o 15 jóvenes en el parque, donde estacionan sus vehículos y beben y fuman y los fines de semana acude más gente.

El resultado de estos encuentros, narran los afectados, no es solo la basura y las botellas rotas que dejan por todos lados, sino también los actos vandálicos que se han registra-

do en varios vehículos. Concretamente, el domingo 4 de abril, uno de los coches apareció con el techo hundido y pisadas por todo el capó. En otros, ventanillas y espejos retrovisores rotos.

Los vecinos se muestran hartos de esta situación que se repite cada vez con más frecuencia y de la que se sienten desamparados.

Al volante del vehículo iba una mujer que, al ser sometida a la prueba de alcoholemia, dio una tasa que duplicaba el máximo permitido. La Policía le interpuso la correspondiente denuncia e inmovilizó el turismo en la vía pública hasta que pudiera ser retirado por su conductora, una vez se le hubiesen pasado los efectos del alcohol.

Venta de alcohol a menores

Por otro lado, la Policía Local

alerta de que está aumentando la venta de alcohol a menores de edad en algunos establecimientos de restauración.

El último caso conocido tuvo lugar el 3 de abril a raíz de la denuncia de la madre de un menor de 15 años, a quien al parecer le vendieron diferentes tipos de bebidas alcohólicas en un establecimiento de la localidad, hecho que derivó en una fuerte intoxicación etílica.

Por tal motivo, la Policía

informa que se va a intensificar la vigilancia e investigación de este tipo de conductas, recordando a los establecimientos que el suministro de bebidas alcohólicas a menores se encuentra legalmente prohibido mediante la Ley 10/2014, de 29 de diciembre, de Salud de la Comunidad Valenciana, pudiendo derivar no solo en una sanción económica, sino también en el cierre temporal del establecimiento por un plazo de hasta cinco años.

INTERNET MARUCOM
ESPECIALISTAS EN SU CASA DE CAMPO

Casas · Casas de Campo · Pymes
Soluciones Económicas, Rápidas y Eficientes

info@marucom.es
639 124 519 / 965 562 146
C/ Alcalde Juan Rico 7, Castalla

HISPANITAS GEOX 24HRS Fluchos Clarks

Cristi

PERSONALIZAMOS TUS ZAPATOS PARA EVENTOS

Ibi: Av. Juan Carlos I, 49 y C/. Jijona, 3 • Castalla: Av. de la Libertad, 17

BAR PIRATAS

Carrer Les Eres, 44 • Ibi • Tel. 647 697 329

Desayunos y cenas • Todo tipo de celebraciones
Ven a conocer nuestras instalaciones • Terraza de verano

XIRAU®
SERVICIOS

NEUMÁTICOS - MECÁNICA - CHAPA - PINTURA
VEHÍCULOS NUEVOS Y DE OCASIÓN

¡TU TALLER DE CONFIANZA!

C/ León, 3, nave 2 • Ibi • Tel. 96 555 34 17 • xirauibi@gmail.com

El PSOE traslada a Europa la preocupación de los empresarios por la subida de precios de las materias primas

A través del grupo socialista Europeo

Escaparaté. IBI

El Grupo Municipal Socialista de Ibi ha trasladado al Grupo Socialista en el Parlamento Europeo la preocupación que está generando a la industria ibense el rápido y severo encarecimiento de materias primas como el plástico, que ha visto incrementado el precio en un 60%, y metales como el aluminio y el acero, con subidas del 45% y 25% respectivamente, en menos de un año.

Según informan desde el Grupo Socialista, estos aumentos

de precio son debidos a la escasez de estas materias primas en el mercado.

La eurodiputada socialista Inmaculada Rodríguez Piñero ha sido la encargada de trasladar esta cuestión a la dirección general de Comercio y de Competitividad de la Unión Europea, la cual se encuentra en la actualidad recabando información sobre este hecho.

Según indica el portavoz Socialista, Sergio Carrasco, “muchos empresarios ibenses nos han explicado su preocupación por el constante encareci-



La eurodiputada Inmaculada Rodríguez estuvo el 30 de julio de 2020 en Ibi y se entrevistó con los empresarios

miento de las materias primas y las consecuencias que esto tiene para un pueblo industrial como Ibi, por lo que decidimos trasladar esta problemática a nuestros compañeros en el Parlamento Europeo”.

Sergio Carrasco destaca la diligencia con la que se ha actuado desde el grupo Socialista

en Europa, “quienes nos atendieron de inmediato y ya han realizado gestiones para esclarecer este hecho que afecta a toda España”, y destaca la atención recibida de la eurodiputada Inmaculada Rodríguez Piñero, “la cual ya se comprometió, en su visita a Ibi en el pasado mes de julio, a actuar de enlace entre

la industria ibense y el Europarlamento”.

El portavoz socialista anuncia que en los próximos días tiene previsto solicitar una reunión con IBIAE para tratar más profundamente este tema e informar a la asociación de empresarios de los trámites realizados desde Europa.

Actiu lanza una plataforma para espacios de alto rendimiento saludables y eficientes

Escaparaté. IBI

La empresa Actiu ha lanzado la primera plataforma para la gestión inteligente de espacios de alto rendimiento saludables y eficientes. Denominada *Gaia by Actiu*, se trata de una plataforma IoT pionera y disruptiva que sensoriza el entorno de trabajo, para obtener datos de uso y de las condiciones del ambiente que rodea a las personas, repercutiendo favorablemente en el bienestar de los usuarios, así como en los resultados de las

organizaciones. Además de optimizar el uso del espacio y favorecer la eficiencia energética mediante su integración en sistemas de control ambiental, con el consiguiente ahorro de costes, *Gaia* permite cuidar de los usuarios que trabajan en estos espacios, aportándoles confortabilidad en todo momento y preservando así su salud.

Gaia posibilita, por tanto, rentabilizar los espacios, mejorar su ahorro energético y preservar el bienestar de las personas que en ellos trabajan.

Compra un COLCHÓN...

...y te REGALAMOS:

BASE TAPIZADA - NÓRDICO - PROTECTOR - ALMOHADA VISCO

TENGO MUEBLE

www.tengomueble.com
Joan Fuster, 4 - Ibi - Tel. 965 038 363

IBIAE prepara para finales de octubre la participación agrupada en la Feria de Subcontratación de Bilbao

Escaparaté. IBI

Si la pandemia lo permite, del 26 al 28 de octubre se celebrará en Bilbao la Feria de Subcontratación, un certamen que alcanza su vigésima edición y al que acuden todos los años muchas empresas de esta comarca, dado su gran prestigio internacional.

Nuevamente, la Asociación de Empresarios de la Foia va a preparar la asistencia agrupada de las firmas interesadas en asistir, como en ediciones anteriores.

Esta fórmula, explican desde IBIAE, permite a los asociados exponer de forma más ventajosa al conseguir una importante reducción en los costes. IBIAE se encarga de toda la logística y los trámites para que las empresas únicamente tengan que preocuparse de ofertar todo aquello cuanto realizan a visitantes profesionales y clientes.

Subcontratación es la única feria en España dedicada a las



En la edición de 2019 hubo 543 expositores procedentes de casi 30 países

pymes subcontratistas. Este importante foro de negocios constituye una cita imprescindible para todas aquellas pymes que buscan establecer nuevos contac-

tos, mejorar y ampliar su modelo de negocio y, en definitiva, seguir creciendo. En la edición de 2019 hubo 543 expositores procedentes de casi 30 países.

Orto-K Las lentes que actúan mientras duermes para una vista perfecta todo el día

Solicita tu cita previa

sin cirugía sin gafas sin lentillas

ibi Optics

Pz. Miguel Servet, 4 (Ibi) • Tl. 96 655 36 90 • 643 145 081 •

Lavadero KM.0

- LIMPIEZA DE VEHÍCULOS Y TAPICERÍA
- RECOGIDA Y ENTREGA A DOMICILIO
- CAMBIO DE ACEITE Y FILTROS
- REPARACIÓN DE TAPICERÍA EN COCHES Y MUEBLES
- ACCESORIOS EN GENERAL
- LAVADO DE MOTOR

LAVADO ARTESANAL

Rafael Alberti, 5 • Ibi
Tels. 96 638 18 58 • 617 146 337

Ibi solicita su integración en la Red de la Ciudad de las Niñas y los Niños

Se trata de un proyecto creado e impulsado por el pensador, psicopedagogo y dibujante italiano Francesco Tonucci

Escaparate. IBI

El pleno ha aprobado la integración de Ibi a la Red de la Ciudad de las Niñas y los Niños, a propuesta del Consejo Escolar Municipal.

La red es un proyecto creado e impulsado por Francesco Tonucci, reconocido maestro, pedagogo y dibujante italiano de prestigio internacional especializado en educación infantil, que tuvo sus inicios en 1991 con una experiencia piloto en la ciudad italiana de Fano.

Durante todo este tiempo, el proyecto ha acumulado experiencia y se ha ido adaptando a los tiempos y a los territorios donde se ha ido desarrollando. Al respecto, se han ido creando redes nacionales en los países en los que se ha ido implantando, como en España, donde actualmente está en plena expansión.

La red internacional parte del Laboratorio Internazionale *La città delle bambine e dei bambini*, de Roma.

El espíritu del proyecto es que niñas y niños participen en los asuntos del gobierno de la ciudad y que esta vuelva a ser un lugar de encuentro e intercambio de la ciudadanía, donde la infancia ocupe su espacio y use la ciudad con mayor autonomía.

En palabras de Francesco Tonucci: "Repensar la ciudad, quererla de manera diferente, adecuada a todos, incluidos los niños, es una necesidad urgente; no para volver atrás, no para

esperar un retorno al clima romántico del pueblo o del vecindario de hace cuarenta o cincuenta años, sino para prepararse en favor de un futuro diferente, que no esté bajo control exclusivo de la producción comercial, que no lo dominen los automóviles ni tampoco un imparable desarrollo de los servicios. Se trata de pensar una ciudad más ágil, más sencilla, en la que todos los ciudadanos cuenten más."

"Como Ciudad del Juguete nos sentimos estrechamente ligados a las iniciativas que propongan y prioricen una infancia sana y feliz..."

Para que el Ayuntamiento de Ibi pueda conocer de manera más directa y real la situación de la adolescencia y la infancia en la localidad, se contará con un órgano de participación así como de otro tipo de instrumentos que permitan recabar toda la información posible al respecto. A su vez, Ibi podrá contar con el resto de ciudades adheridas al proyecto, cuyos conocimientos y experiencias puedan servir de guía.

Según explica Rafael Serralta, "como Ciudad del Juguete nos



El espíritu del proyecto es que la infancia ocupe su espacio y use la ciudad con mayor autonomía

sentimos estrechamente ligados a las iniciativas que propongan y prioricen una infancia sana y feliz y eso pasa porque las niñas y los niños puedan participar de manera activa en muchas de las decisiones que sobre ellos se tomen a nivel municipal. Estamos deseando comenzar con el desarrollo del proyectos en nues-

tras calles y espacios públicos y seguir estrechando ese vínculo con la infancia que tanto nos caracteriza y trabajar por un futuro mejor para todos ellos".

Por su parte, Nuria Guillem, concejal de Educación, indica que "desde el departamento municipal estamos trabajando en varios proyectos orientados a la

adaptación de todo lo que nos rodea a la etapa de la infancia y de la juventud. La Ciudad de las niñas y los niños es uno de ellos y poder incorporar la filosofía de Tonucci por el bien de la ciudadanía más joven de Ibi va a ser realmente constructiva y muy enriquecedora para todos".

Descenso generalizado del paro en la comarca

En marzo hubo 49 parados menos en Ibi

P.L. IBI

Los datos publicados por el Servicio Valenciano de Empleo (Labora) correspondientes al mes de marzo arrojan un descenso del desempleo en las comarcas de l'Alcoià, Comtat y Foia de Castalla en 279 personas, lo que sitúa la cifra total de parados en esta scomarcas en 11.952.

Desde UGT valoran positivamente estas cifras y que el descenso se debe a las menores restricciones que ha habido en marzo respecto al mes de febrero y al inicio de la Semana Santa, además de ser un mes tradicionalmente favorable para el empleo.

Los mayores descensos se han registrado en los municipios de Alcoy e Ibi. El primero de ellos con 114 parados menos y en Ibi, con 49 menos, esencialmente del sector servicios y también en

la industria.

Castalla y Onil contabilizaron en marzo 24 y 21 parados menos, respectivamente.

El paro registrado redujo la cuota de desempleados en todos los sectores, siendo en los servicios el más significativo con 143 desempleados menos.

Le siguió el sector de la industria con 109 parados menos y el de la construcción con 26 menos. La agricultura también ha generado empleo con tres personas más trabajando.

Por sexos, desciende tanto el desempleo femenino en 108 paradas menos, así como el masculino en 171 desempleados menos.

El desempleo femenino se sitúa con una tasa de 7.307 desempleadas, dato que sigue siendo más elevado que el masculino con 4.645 parados.

¿Qué hace IBIAE?

001
Defender intereses comunes
Polígonos, subestación eléctrica, seguridad, necesidades empresariales...

002
Comunicar logros y novedades
Hacer visibles a nuestros asociados y difundir su potencial empresarial

003
Gestión de problemas
Nosotros te buscamos la solución

004
Convenios y ventajas
Asistencia a ferias, formación a medida, servicios con descuentos...

Si estás interesado, infórmate:
96 655 27 36 - ibiae@ibiae.com

IBIAE
Asociación de Empresas Fois de Castalla

Som Ibi solicita de nuevo que se incluya una partida para la compra de patrimonio natural en los presupuestos

Los propietarios no siempre pueden mantener sus terrenos limpios

P.L. IBI

El grupo municipal de Som Ibi ha pedido, de nuevo, como ya lo hizo en 2019, que se incluya en los presupuestos municipales una partida para la compra de patrimonio natural.

Aunque en aquella ocasión no fue aceptada la propuesta, el grupo independiente explica que “volveremos a solicitarlo, esperando obtener ahora una respuesta más satisfactoria”.

Explican que el 50% de Ibi es terreno forestal, siendo la gran mayoría de titularidad privada. Este hecho supone que en momentos de adversidad meteorológica, la limpieza y el mantenimiento de los montes se dificulten.

Aunque los propietarios son los responsables de mantener sus terrenos limpios, en muchos casos no pueden hacer frente a los altos costes que suponen,

sobre todo, si se producen destrozos a causa de fuertes temporales. En estos momentos, indican desde Som Ibi “seguimos arrastrando los problemas ocasionados por los temporales de los últimos años, situación que se hubiese solucionado si los terrenos fuesen de titularidad pública”.

Además, añaden, dado que gran parte de estos terrenos no pueden tener provecho económico, “estamos seguros que muchos propietarios estarían dispuestos a negociar con el Consistorio su venta, como ya está sucediendo en el municipio vecino de Onil”.

Tanto por seguridad como por protección, Som Ibi explica que seguirá trabajando por conseguir que “la mayor parte de nuestra sierra sea pública, y con las máximas garantías, pueda ser de uso y disfrute para los y las ibenses”.

El sector hostelero y las agencias de viaje ‘recuperan el pulso’ esta Semana Santa

Turismo y restauración comienzan a trabajar después de un año aciago

Pilar Luz. IBI

Las vacaciones de Semana Santa han supuesto un alivio para los sectores vinculados con el turismo, que empiezan a notar una leve recuperación de sus negocios después de un año aciago.

Este ha sido el caso de la agencia Ibivajes, donde no solo se han contratado estancias para estos días pasados de fiestas, sino que ya comienzan a realizarse reservas de cara al verano, lo que supone un gran alivio para uno de los sectores más castigados por la pandemia y con menos ayudas, señalan las propietarias de la agencia de viajes, quienes recriminan el escaso apoyo recibido desde el Gobierno central.

Por lo que se refiere a la actividad, las preferencias de esta Semana Santa han ido, mayoritariamente, hacia destinos de playa, aunque también se han

buscado alojamientos de interior, comentan, sin embargo, la oferta de momento es escasa ya que la mayoría de hoteles de la provincia permanecen aún cerrados, como es el caso de Calpe o Altea y muy baja todavía en Benidorm.”

Este año, los clientes eligen hoteles antes que apartamentos “porque la gente está harta de estar en casa”

Pese a ello, indican, destaca este año la preferencia de los clientes por hoteles frente a los apartamentos, “porque la gente está harta de estar en casa”.

Por lo que se refiere al verano, repunta la demanda de cru-

ceros y viajes a Eurodisney. Se trata de destinos seguros, comentan, ya que en los cruceros se exige a todos los clientes que presenten una PCR negativa.

Hostelería

En cuanto a la hostelería, ha habido mucha actividad durante esta Semana Santa, tal y como comenta el presidente de la Asociación de Hosteleros de Ibi, José Miguel Carbonell. Destaca que ha habido muchísima gente, “con muchas ganas y muy buena conducta” y se han cumplido todas las normas.

El único inconveniente ha sido el mal tiempo y la tormenta del sábado a mediodía, que impidió a los clientes utilizar las terrazas y frenó las reservas. Aun así, el sector hostelero califica de “muy positiva” estas vacaciones, ya que han contado con clientes de otros puntos de la provincia, como Alicante, Elche e, incluso, Santa Pola.

#SEMANASANTASEGURAENIBI

SEMANA SANTA

- **MÁXIMO 4 PERSONAS** EN EXTERIOR
- **SOLO CONVIVIENTES** EN INTERIOR

EVITA IR DE CASETAS

STOP
CORONAVIRUS



+ POLICÍA
LOCAL

DRON DE
VIGILANCIA

GUARDIA
CIVIL

POLICÍA
AUTONÓMICA

La moción de Som Ibi es rechazada en el pleno del 7 de abril con los votos de PP y Ciudadanos

El PP alega que investigar la inmatriculación de la Iglesia “no tiene fundamento jurídico”

Pilar Luz. IBI

Con los votos en contra de PP y Ciudadanos, fue rechazada en el pleno la moción de Som Ibi instando al Ayuntamiento a que investigara cómo acabó la propiedad de parroquia de la Transfiguración del Señor en manos de la Iglesia Católica, tal y como figura en el listado de los 34.961 bienes inmatriculados por los obispos que el Gobierno hizo público en febrero.

El asunto fue muy debatido y el edil de Patrimonio, Santiago Cózar, encargado de defender la postura de su grupo, quien criticó a Som Ibi por haber puesto en duda la capacidad de la Iglesia de la Transfiguración del Señor para poseer bienes materiales, hablando de la inscripción certificada.

Cózar recordó que “este mecanismo consiste en inscribir los bienes inmuebles mediante la oportuna certificación librada por un funcionario habilitado estatal; es decir, un registrador de la propiedad que se encarga de estos expedientes y que acredita mediante una certificación que ningún bien inmueble sea de dominio público o que esté inscrito anteriormente” y, por ello, recriminó a Som Ibi que con su petición “insinúa una mala praxis por parte de la oficina del Registro de la Propiedad, a quienes en primer lugar deberían haber dirigido su consulta sobre este expediente y valorar si efectivamente, su propuesta tiene o no razón de ser”.

En el pleno quedó claro que es una propuesta sin fundamento jurídico alguno y que, además, fue rechazada hace pocas semanas por la mayoría de la cámara del Senado, incluso con los votos del PSOE, como recordó el edil popular.

En la moción, el grupo independiente Som Ibi también pedía que se instara al Gobierno Central a agilizar el pago del IBI de la Iglesia Católica y otras confesiones de los lugares no dedicados al culto.

Sobre esta cuestión, el concejal de Patrimonio alegó que Som Ibi también se equivocaba porque “la Iglesia Católica en España no tiene ningún privilegio, ni ningún régimen fiscal especial o único para ella. La Iglesia está sometida al régimen fiscal general como el resto de entidades no lucrativas como pueden ser las fundaciones, las asociaciones de utilidad pública, otras confesiones religiosas, etcétera. Es decir, la Iglesia Católica no es la única que no paga IBI, tampoco lo hacen las federaciones deportivas, las sedes de los partidos políticos, las comunidades hebreas y musulmanas, los sindicatos, la SGAE, Cruz Roja...” y se preguntaba Cózar por qué este ataque frontal contra la Iglesia.

Som Ibi también pedía que se instara al Gobierno Central a agilizar el pago del IBI de la Iglesia Católica y otras confesiones de los lugares no dedicados al culto

Desde el equipo de gobierno, defendió el edil popular, “no vamos a consentir embestidas sin sentido hacia una organización que realiza un bien social y una obra incommensurable por todo el planeta. La Iglesia Católica, que, por cierto, no deja de lado a nadie y que cubre buena parte de las necesidades de una sociedad que está pasando por momentos muy críticos, solo hay que ver las ‘colas del hambre’ que gestionan sin preguntar a las personas que les piden ayuda de dónde vienen o qué fe profesan”.

Los socialistas, a favor

El grupo municipal Socialista apoyó la moción de Som Ibi y



La propiedad de la parroquia de la Transfiguración del Señor está en manos de la Iglesia Católica, tal y como figura en el listado de los 34.961 bienes inmatriculados por los obispos que el Gobierno hizo público en febrero

en su intervención, el concejal David Rojas, indicó que “en el caso de que pudieran haber indicios de hacer aplicaciones extensivas de estos beneficios fiscales a inmuebles que no se destinan al culto, entendemos que las administraciones tributarias deben llevar a cabo procedimientos de comprobación e investigación, como al resto de ciudadanos, para velar por el cumplimiento de sus obligaciones fiscales”.

Con esto, añadió el edil socialista, “no queremos desmerecer la tarea humanitaria que llevan a cabo la Iglesia y demás confesiones, pero entendemos que si hay inmuebles en los que claramente se demuestra capacidad económica al no estar destinado al culto, si no a obtener rendimientos, se sometan a tributación”.

En cuanto a las inmatriculaciones, David Rojas afirmó que los cambios realizados en la normativa hipotecaria permitieron hacer inscripciones en el registro de la propiedad con una certificación eclesiástica, “cuando al resto de ciudadanos se nos exige un título de propiedad, pagar

unos aranceles notariales y sus correspondientes impuestos, para poder acceder a dicho registro, algo que a nuestro juicio supone un agravio comparativo, pese a que en su momento era legal”.

El PSOE apoyó la moción porque “investigar solo supone esclarecer los hechos, por lo que estamos de acuerdo en que se investigue la inmatriculación de nuestra parroquia”.

En defensa de su moción

La portavoz de Som Ibi, Aitana Gandia defendió su moción alegando que “únicamente queremos que se haga un informe para conocer cómo ha sido el proceso, con la documentación disponible. No defendemos que este inmueble tenga que ser de dominio público, solamente disponer como Ayuntamiento de toda la información y valorar”.

Som Ibi se defendió de los ataques políticos en el pleno advirtiendo que no está en el Consistorio para contentar al resto de grupos municipales, sino, en este caso, para defender lo que considera justo respecto a

los privilegios con los que cuenta la Iglesia Católica.

Por esta razón, Gandia criticó por un lado, al portavoz de Ciudadanos, Nicolás Martínez, al haberla acusado de no ser transparente y criticar su ideario político. Según Aitana Gandia, “nos lo dice precisamente ‘el portavoz que tenía un partido que no era ni local, ni independiente, sino de derechas y centrista’”.

Y, por otro lado al PP, quien acusó a Som Ibi de crear confrontación y de no decir toda la verdad. Según Gandia, “la verdad es que cualquier propuesta que no le gusta al PP y le obliga a posicionarse la tildan de confrontación. A lo mejor, los populistas no somos nosotros, que solo buscamos debate, acuerdos y, en definitiva, hacer democracia”.

En cuanto al IBI, la portavoz de Som Ibi indicó que, en ningún momento, han cuestionado el trabajo de las organizaciones vinculadas a la Iglesia, “porque tenemos clara la diferencia entre la fe, la labor social que se ejecuta y la institución como tal”.

publicitat Daos

- Vestuario laboral
- Equipos de protección individual
- Regalo publicitario
- Servicios de impresión

C/ Miguel de Fábila, 29 CASTALLA
Tel: 965 500 233 - 965 561 081
whatsapp: 619 536 561
pedidos@daospublicitat.com
www.daospublicitat.com

ESTANCO
MOULZURA

TABACO, CAVA
QUINIELAS Y REVISTAS
ARTÍCULOS DE REGALO
PAPELERÍA

C/ COMUNEROS DE CASTILLA, 2
IBI 03440
ALICANTE
T: 965 500 886

Quiosco
Les Exes, 27

Tel: 965 555 13 67 - C/ Les Exes, 27 - 03440 IBI

Prensa · Revistas · Quinielas

radio ibi

107.7 FM

Tel 96 555 31 81 fax 96 555 34 48 info@radioibi.com

IBIMOTOR

www.ibimotorwagen.com

Avd. de la Provincia, 84 - Ibi - 965 553 507 - 626 999 789

El Pleno aprueba la propuesta socialista de realizar un reconocimiento a los represaliados republicanos ibenses

Se creará un grupo de trabajo para decidir las acciones

P.L. IBI

Por unanimidad de todos los grupos políticos, en el pleno de miércoles 7 de abril, se votó a favor de la propuesta socialista de solicitar a la Conselleria de Justicia una subvención para llevar a cabo un reconocimiento institucional a los hombres y mujeres ibenses que fueron represaliados por mantenerse fieles a un régimen legítimo y democrático como la II República.

Aunque en que la instancia socialista planteaba erigir, con el montante de la subvención, un monumento en memoria a estas víctimas, finalmente se consensuó la retirada de este punto y, en su lugar, proponer la creación de un grupo de trabajo que se encargará de decidir las acciones a emprender para hacer efectivo dicho reconocimiento.

El portavoz del grupo municipal Socialista, Sergio Carrasco, explica que “los represaliados del bando Nacional fueron homenajeados durante estos casi 80 años, sin embargo, nunca se ha realizado un reconocimiento



Trabajos de exhumación

a los 139 hombres y 37 mujeres ibenses represaliados del bando republicano”. Carrasco considera “justa y legal” la propuesta aprobada y agradece a todos los grupos políticos ibenses la sensibilidad mostrada al facilitar el primer paso “para rescatar del olvido a estos ibenses represaliados por mantenerse fieles al régimen legítimo y democrático de la II República”.

Por su parte, Som Ibi conside-

ra que la memoria debe estar viva, “debemos conocer nuestro pasado y aprender de él, pero no taparlo con un tupido velo ni minimizarlo, porque así nuestras heridas como nación no se curan”.

También se alegra de la propuesta “sorpresa” del PP de crear una mesa de trabajo, donde todos estos asuntos puedan ser tratados por todos los grupos municipales.



Placa que figura a la entrada del Ayuntamiento

Som Ibi pide retirar la placa inaugural del Ayuntamiento que nombra a Francisco Franco

,P.L. IBI

Som Ibi ha presentado una solicitud para que se retire de la entrada del Ayuntamiento una placa conmemorativa del día de su inauguración, en julio de 1974, donde se nombra a Francisco Franco.

Según se argumenta en esta petición, el artículo 39 de la ley 14/2017, de 10 de noviembre, de Memoria Democrática y por la Convivencia de la Comunidad Valenciana, establece en el punt 1.a) que “se considera contrario a la memoria

democrática y a la dignidad de les víctimas la exhibición pública de placas realizadas en conmemoración, exaltación o enaltecimiento del franquismo, de sus dirigentes o de las organizaciones”.

En base a ello, Som Ibi pide la retirada inmediata de esta placa y se estudie sustituirla por otra que cumpla con el punto 1 c) de este artículo 39, para “no promover distinciones o reconocimientos de personas, entidades u organizaciones que sostuvieron el régimen dictatorial”.

EL FINAL DE LA GUERRA CIVIL A ALACANT
REPRESSIÓ I EXILI

Palau Marqués de Dos Aigües,
Aula Universitaria,
Plaça Major, 1, Onil

26/03/2021 - 20/04/2021
Horario: Martes a domingo de 10:30 a 13:30
tardes de 17:30 a 20:00

Universitat d'Alacant
Universidad de Alicante

Arxiu de la democràcia
Archivo de la democracia

AJUNTAMENT D'ONIL

ESCAPARATE
con nuestra hostelería

Nou Torresol

Tel.- 608 146 748
abierto todos los días

Tic. Tac

Tel.- 675 254 355
abierto todos los días

El Centre de Salut de Biar ha completat la vacunació als majors de 80 anys

Comença la vacunació a les persones nascudes en 1956 i 1957

Escaparaté. BIAR

El Centre de Salut de Biar ha informat a la població que ja ha completat la vacunació als majors de 80 anys i, en breu, es començarà a citar al nou col·lectiu de persones amb menys de 80 anys.

Sanitat ha expressat el seu desig que ningú es quede sense vacuna i per això, fa una crida perquè aquelles persones amb més de 80 anys i no hagen sigut citades per a vacunar-te, que criden al Centre de Salut per a informar-se.

Per esta raó, es demana que

tots els usuaris comproven les seues dades de la targeta SIP i els actualitzen si fóra necessari.

D'altra banda, el 6 d'abril va començar la vacunació per a les persones nascudes en 1956 i 1957, a les que es les cita per SMS, a través del departament de Salut d'Elda.

L'Ajuntament de Tibi inicia el programa d'integració de ciutadans estrangers

Escaparaté. TIBI

Les regidories de Participació Ciutadana i Serveis Socials de l'Ajuntament de Tibi van començar el 31 de març el pro-

grama per a la integració de ciutadans estrangers majors de 70 anys, amb l'objectiu d'elaborar un cens de la població major d'aquesta edat i veure les necessitats d'atenció social.

El programa està subvencionat per la Diputació d'Alacant i compta amb una aportació del pressupost municipal per a poder ampliar els serveis a tots els veïns.

Tibi obri un procés de participació ciutadana per a la protecció del Pantà

Escaparaté. TIBI

L'Ajuntament de Tibi ha obert un procés de participació ciutadana sobre el pla especial de protecció del Pantà.

La proposta de Pla Especial de Protecció del Pantà de Tibi pretén la preservació dels valors ambientals, paisatgístics i cultu-

ral del seu entorn, alhora que ordena l'ús, accés i gaudi públic del paisatge a partir d'una ordenació integral de l'ús públic.

Per això, es proposa la reclasificació com a sòl no urbanitzable protegit de la conca hidrogràfica immediata, que suposa la modificació de les vigents Normes Subsidiàries de

Planejament del municipi de Tibi.

La delimitació proposada es fonamenta en la conca visual que es percep des de la làmina d'aigua i, també, en realitats físiques del territori com a camins i barrancs. L'accés a l'enquesta de participació ciutadana es pot fer a través de la web municipal.



Tibi col·loca les tradicionals enramaes

Amb totes les mesures de seguretat, els quintos de 2003 van ser els encarregats enguany de decorar els balcons de Tibi amb branques de pi, una tradició que es coneix com 'enramaes'. Va ser un xicotet acte ja que esta festa de Setmana Santa no es va poder celebrar com cal a causa de la pandèmia.

També, amb totes les mesures d'higiene i amb la distància, es va celebrar el dia 4 d'abril el Cant de l'Aurora a la plaça, per a després celebrar la Santa Misa de la Resurrecció del Senyor.



**ECOPARQUE
MÓVIL**

Ibi



**PUERTA DE ENTRADA A LA
ECONOMÍA CIRCULAR**

¿DÓNDE?

**PARKING
CENTRO DE
SALUD II
(C/ El Cid)**



**Horario
de 9:00
a 13:30**

¿CUÁNDO?

**10 MARZO
31 MARZO
14 ABRIL
12 MAYO
2 JUNIO
11 JUNIO**



Constituïda la primera Associació d'Hostaleria

P.L. CASTALLA

Sectors Hostalers Units de Castalla (Sehunica) és el nom de la nova associació hostalera del municipi, que el 29 de març va convocar la seua primera Assemblea General Ordinària per a presentar este nou projecte a tots els sectors de l'hostaleria de la localitat.

Com invitats a l'acte, van assistir l'alcalde, Antonio Bernabéu, l'edil de Comerç i Hostaleria, Maite Gimeno, la gerent de la Federació d'Empresaris Hostalers de la Província 'Alacant (FEHPA), Emi Ortiz i Francisco Cano, representant de FEHPA.

En l'assemblea es van presentar els estatuts i les propostes que es volen dur a terme per a tractar de pal·liar els efectes d'esta pandèmia en el sector.

Una vegada firmada la carta de sol·licitud d'adhesió, Sehunica compta en estos moments amb 28 associats i una Junta Directiva per a "treballar amb il·lusió i transparència per una hostaleria unida i de qualitat, que ens diferencie i ressalt en tota la província", expliquen des de l'associació.

Els membres de la Junta



El president de la nova Associació d'Hostaleria, Abraham Prats

Directiva són:

President: Abraham Prats Picó (Cafeteria Ca Abraham)

Vicepresidència: Pedro Francés Ramón (Xurreria La Sucre-ra)

Secretaria: M^a Carmen Palacios Leal (Eventos Caseta Nova)

Tresoreria: Leire Ortega Belaunzarán (Asador Izaskun y La Casona)

Vocals: Gladis Lorena Guill Aparicio (Restaurante Nou Trinquet), María García Rico (Cafeteria 80 s) y Juan Vicente Bernabéu Galvañ (Cafeteria M'A-grada).



Van participar diverses persones gitanes de la localitat, junt amb l'alcalde, Antonio Bernabeu, i la regidora de Serveis Socials, Maite Gimeno

El 8 d'abril en la porta del Ajuntament

Lectura d'un manifest amb motiu del Dia Internacional del Poble Gitano

Escaparate. CASTALLA

Amb motiu del Dia Internacional del Poble Gitano, el 8 d'abril es va llegir un manifest a la plaça de l'Ajuntament de Castalla. Un acte en el que van participar diverses persones gitanes de la localitat, junt amb l'alcalde, Antonio Bernabeu, i la regidora de Serveis Socials, Maite Gimeno.

no. Durant la convocatòria, en tot moment es van respectar les mesures sanitàries enfront de la covid-19.

El 8 d'abril es celebra el Dia Internacional del Poble Gitano, una data que commemora el Primer Congrés Mundial romani celebrat a Londres en aquest mateix dia de l'any 1971. En ell es van instituir la bandera i

l'himne gitano.

La bandera és verd i blau, simbolitzant el cel i el camp, amb una roda de carro roja en el centre, que simbolitza el camí des de l'Índia i la llibertat.

L'himne gitano, *Gelem, gelem* (Anduve, anduve), va ser compost per Jarko Jovanovic i recorda als gitanos i gitanes víctimes del nazisme.

CARMEN ALCAYDE & RAÚL FERVÉ

Entatados

www.entatadoscomediagourmet.com

AUDITORIO TEATRO CASTALLA
SÁBADO 17 ABR | 20:00H

Entrada Gratuita SOLO VENTA ONLINE
compraentrada.com

Instagram: @entatados, @alcayde.carmen, @raul.ferve

Comedia en salas gourmet

AYUNTAMIENTO DE CASTALLA

PIRELLA GÖTTSCHE LOWE

EL VIAJE DE PINOCHO

EL MUSICAL

ZETA EFFE

25
ABRIL
18:00H

AUDITORIO DE CASTALLA
DOM 25 ABR | 18:00H

compraentrada.com

AYUNTAMIENTO DE CASTALLA

ENTRADA GRATUITA - ENTRADAS SOLO ONLINE

L'Ajuntament de Castalla posa en marxa el I Pla d'Infància i Adolescència municipal

El Plenari aprova per unanimitat el projecte de Joventut i Serveis Socials que es desenvoluparà en quatre anys

Escaparaté. CASTALLA

L'Ajuntament de Castalla ha aprovat el I Pla d'Infància i Adolescència municipal. Aquest pla té per objectiu atendre a les necessitats i inquietuds de les persones de la localitat en aquestes etapes tan crucials de la vida, així com garantir els drets de desenvolupament de xiquets, xiquetes i adolescents. El Plenari Ordinari del mes de març va avalar per unanimitat el projecte posat en marxa per iniciativa de les regidories de Serveis Socials i Joventut. El pla es desenvoluparà durant els pròxims quatre anys (2021 i 2024) junt amb la consultora 'Equilitat, participació i igualtat' i la Conselleria de Participació, Transparència, Cooperació i Qualitat Democràtica. La iniciativa ha nascut amb la intenció de vetllar pels menors, protegir els seus drets i llibertats, garantir el seu desenvolupament integral i satisfer les seues necessitats bàsiques per a assolir el màxim benestar social.

La regidora de Serveis Socials, Maite Gimeno, ha destacat "la responsabilitat que hem assumit en l'equip de govern per a garantir i satisfer les necessitats bàsiques dels xiquets, xiquetes i adolescents de Castalla en matèria alimentària, sanitària, educativa, cultural, política, recreativa o

social, perquè es puguin desenvolupar en condicions de plenitud i felicitat". Així mateix, l'edil ha incidit en la necessitat d'atendre a les situacions de vulnerabilitat en aquesta franja d'edat.

Per a això, dins del I Pla d'Infància i Adolescència de la ciutat, s'ha dut a terme una primera fase de diagnòstic. L'objectiu d'aquesta part inicial ha sigut organitzar la informació i afavorir que la ciutadania de Castalla tinga tota la informació possible sobre les activitats que es posaran en marxa durant els pròxims anys. Les conclusions de l'estudi —que ha utilitzat mètodes qualitius i quantitius—, permeten detectar les debilitats, amenaces, fortaleces i oportunitats del municipi. Així, gràcies a aquesta anàlisi es podran dissenyar polítiques públiques adaptades a la realitat existent dels joves i adolescents castelluts.

El projecte és el resultat del diàleg amb tots els agents implicats directament en la seua posada en marxa. Per a redactar-lo s'ha comptat amb la participació dels principals actors municipals, el teixit associatiu i els centres educatius.

A més, els mateixos joves han aportat el seu punt de vista, necessitats i inquietuds en les nombroses entrevistes i dinàmiques grupals de les quals han format part.



El pla va ser aprovat per tots el grups municipals en l'últim plenari

A més, un dels punts més importants del pla és la creació del 'Consell Municipal d'Infància i Adolescència'. El regidor de Joventut, Román Sáez, ha explicat que "a través d'aquest organisme volem donar un paper protagonista als nostres joves i dotar-los d'un lloc on expressar les seues opinions". Al mateix temps, ha afegit l'edil, "els adults ens comprometem a escoltar-los i comprendre'ls, amb la ferma voluntat de tenir en compte el que ens diuen".

A partir d'ara, van a iniciar-se les activitats, campanyes i

accions en múltiples àmbits relacionats amb la joventut i l'adolescència. Les principals línies d'actuació són: afavorir la participació en la vida social del municipi, difondre els valors i principis de la Convenció dels Drets del Xiquet, oferir programes d'oci educatiu i temps lliure, divulgar informació, atendre els suggeriments dels més joves, protegir a aquells que es troben en risc d'exclusió social o situació de vulnerabilitat, impulsar activitats d'acció social i interculturalitat, educar en igualtat, treballar en la prevenció de les

conductes addictives, promoció de la pràctica esportiva i el consum cultural com a opcions d'oci saludable, fomentar la salut i l'adquisició d'hàbits saludables i apostar per la qualitat del medi ambient de la ciutat, tot incorporant els Objectius de Desenvolupament Sostenible (ODS).

Totes les actuacions que es realitzen es publicaran al Portal de Transparència de l'Ajuntament per a garantir el màxim coneixement per part de la ciutadania i promoure la participació activa en les diferents fases del projecte.

Contigo Castalla sol·licita que s'instal·len pictogrames en els carrers per a persones amb diversitat funcional

Demana establir un pla municipal en coordinació amb les associacions i col·lectius de persones amb autisme

Escaparaté. CASTALLA

Amb motiu del Dia Mundial de Conscienciació sobre l'Autisme, que es va celebrar l'1 d'abril, el partit Contigo Castalla ha volgut posar en relleu la problemàtica d'este col·lectiu.

Segons expliquen en un comunicat, els pictogrames són un instrument que fan la vida

més fàcil als que necessiten d'una ajuda extra per a interpretar millor el que succeix i és important que les ciutats aposten per convertir els racons urbans en espais comprensibles per a tots, amb independència de les capacitats que un tinga, per a aconseguir més autonomia i seguretat a persones amb diversitat funcional, fent l'en-

torn cognitivament accessible.

En este sentit, la presidenta de Contigo Castalla, Gisela Ortiz Gallardo, aposta "per establir un pla municipal en coordinació amb les associacions i col·lectius de persones amb autisme per a aplicar una senyalització amb pictogrames en parcs, edificis significatius i, sobretot, en passos de zebra i

semàfors on la necessitat d'interpretació es fa més necessària que en qualsevol altre lloc" i, persegueix "anar avançant cap a l'horitzó d'una Castalla cent per cent inclusiva que aconseguisca l'objectiu d'aconseguir una accessibilitat universal".

Des de Contigo Castalla s'aposta per una política útil per a la ciutadania amb propostes i

accions encaminades a la facilitar la vida als castelluts.

"La senyalització a través d'estos pictogrames permetrà oferir més seguretat i més autonomia a persones amb trastorn de l'espectre autista, però també amb problemes neurològics o discapacitat intel·lectual", explica Gisela Ortiz.

TODO PRENSA
AVDA. DE LA PAZ, 10 • IBI
TEL. 673 045 206

KIOSCO MONTILLA desde 1967
Mercado Central - Puesto nº 1 - IBI
Tel: 96 655 20 78

Giravela
LIBRERÍA - PAPELERÍA - COPISTERÍA
Tlf. 96 684 52 33
C/ Joan Fuster, 9 - Ibi

MOVITEL TV
CONTIGO DESDE 1987
TU PROVEEDOR DE FIBRA ÓPTICA
Castalla (Alicante) C/Constitución, 18
Tel: 9665600607 - WhatsApp: 684413141
Consultar nuestra web: www.movitel.tv

ESCAPARATE
¿Aún no te anuncias con nosotros?
Infórmate en:
96 655 20 38 - 616 206 625

La FRESCA FM ¡Estamos de moda!
TEL. 96 556 53 53

El Ayuntamiento prepara las zonas forestales para la prevención de incendios y temporales

Las primeras actuaciones han sido en la zona de Els Castelletes y ha participado la Unidad de Bomberos Forestales

Escaparate. ONIL

El Ayuntamiento de Onil ha empezado a coordinar todo el plan de prevención de incendios con el objetivo de llegar a los meses más cálidos con las máximas garantías de seguridad tanto a nivel forestal como en el ámbito de la protección e integridad de las personas.

Para ello se han programado una serie de acciones formativas e informativas en materia de autoprotección a los propietarios de viviendas en zonas forestales como primer objetivo que ha contado con la participación de la consultora Inteligencia Climática, encargada del Plan Local de Prevención de Incendios Forestales, (PLPIF); la Unidad de Vigilancia Forestal y la SGISE.

Las primeras y más necesarias

actuaciones están orientadas a la zona de IUFI Els Castelletes donde se realizarán desbroces de márgenes, refuerzo en zonas de asfalto, así como la eliminación de rocas para ampliación del camino, necesario para garantizar el acceso de vehículos especiales de extinción y a su vez facilitar la entrada y salida a los vecinos en caso de emergencia, ya que, una de las problemáticas de la zona es que solo existe un vial de acceso y salida.

La edil María Jesús Navas, explica que estas acciones “han empezado a desarrollarse con la participación de la Unidad de Bomberos Forestales, cuyo emplazamiento se encuentra en Onil, con los trabajos de poda y limpieza de márgenes que se han desarrollado en las últimas semanas de marzo. Gracias a la

profesionalidad y dedicación del grupo de acción, y la implicación en la puesta de soluciones, se han realizado de la forma más rápida y efectiva, a fin de dejar la zona en las mejores condiciones posibles”, concluye la concejal.

Además de las actuaciones previstas en esta zona, se están revisando y comunicando otras necesarias para la correcta cobertura y conocimiento del estado de los accesos y caminos forestales a los organismos competentes, para garantizar la mejor actuación en caso de necesidad.

Navas aclara que “nuestras zonas son complejas en su distribución y es necesario que las actuaciones llevadas a cabo por las diferentes entidades, complementen esta necesidad, estando en constante comunicación para

la mejor gestión de recursos y actuaciones”.

El aumento de visitas a las zonas forestales debido a la pandemia que vivimos, supone un incremento de la problemática debido al estado actual de las zonas forestales, por ello apunta la concejal de Obras y Servicios que “vamos a realizar la contratación del voluntariado medio

ambiental, tanto para la realización de acciones de información y control a zonas con una afluencia masiva, como para las labores de vigilancia preventiva, con la coordinación y asesoramiento de las entidades relacionadas con prevención de incendios, para la mejor optimización de los recursos de nuestra zona.”.



Las primeras acciones de prevención las está llevando a cabo la Unidad de Bomberos Forestales



El PP de Onil critica la falta del servicio de enterramiento los domingos

Escaparate. ONIL

El Partido Popular de Onil ha criticado la decisión del Ayuntamiento de Onil por eliminar el servicio de la supultura durante los domingos.

En un comunicado, el PP local expresa “el descontento que ha producido la decisión del Ayuntamiento de Onil sobre la eliminación de dar sepultura a nuestros familiares y vecinos los domingos”.

Según esta formación, el Consistorio alude a que en 2012 se realizó “un despido del enterrador por una corporación anterior, y desde entonces se ha ido cubriendo la plaza con trabajadores de la brigada lo que, según la actual corporación, ha impedido dar el día de descanso por ley al personal que se ocupaba”. La crítica a esta decisión se explica por “la falta de coordinación y efectividad ante los problemas reales por parte del actual grupo de gobierno”.

En el mismo escrito remitido a este periódico, el Partido Popular recuerda que los domingos no

cierran hospitales, policía, bomberos, ni muchas empresas y “todos cumplen con el descanso de su personal”.

Además, también desde este partido se cuestiona la “imposibilidad de saber realizar unos horarios con descanso para sus trabajadores cuando ya llevan 6 años en el gobierno, es suprimir un servicio más para los vecinos de Onil”.

Y en este sentido, el PP afirma a que “el gasto de personal del Ayuntamiento de Onil (corporación, funcionarios y asesores) aumentó un 7,34% con respecto al año pasado, situándose en el 47% del total del presupuesto anual, lo que equivale a casi 2.800.000 millones en gasto de personal cada año, y que tenemos la corporación más cara de toda la historia de nuestro municipio”. Según la versión del PP, “desde nuestro partido nos sumamos al malestar generalizado en Onil y no dejaremos de presentar soluciones para que este servicio, tan delicado para nuestro vecinos vuelva a ser una realidad”.

La Generalitat declara la *Nit dels Fatxos* Bien Inmaterial de Relevancia Local

En la solicitud administrativa han participado numerosos colectivos sociales de Onil, además de otros municipios

Escaparaté. ONIL

La Generalitat, a través de la Comisión Técnica para el Estudio e Inventario Inmaterial, ha aprobado la declaración de Bien Inmaterial de Relevancia Local los Fatxos en Onil. Una noticia que ha sido acogida en el ámbito cultural y patrimonial de la localidad de forma muy positiva ya que es el fruto de una gestión que arrancó en 2016 con la apertura de este expediente, pero que hasta mayo de 2019 no se materializó la solicitud a la Conselleria de Cultura tras la aprobación en sesión plenaria en el Ayuntamiento de Onil.

Para adquirir este reconocimiento institucional ha sido necesaria la participación de muchos colectivos locales como el Grupo Folclórico de Onil o el Centre Excursionista Colivenc, entre otros, además de los centros educativos locales que han

sumado a la petición para esta tradición histórica colivenc sea reconocida en el ámbito de la Comunidad Valenciana.

En la petición institucional se han adjuntado decenas de documentos, fotografías y artículos periodísticos

En la petición administrativa se han adjuntado decenas de documentos, fotografías, artículos periodísticos, encuentros culturales, además de la participación de otros municipios que han apoyado a este proyecto con el objetivo de que la fiesta de los fatxos tenga un reconocimiento en el ámbito patrimonial de.

Humi Guill, alcaldesa de Onil,



ha agradecido a todas las personas y colectivos que se han sumado a la petición y han participado en la redacción del expediente, subrayando que “con este importante paso, nuestra ancestral tradición queda protegida obligando en presente

y en futuro a cuidar y preservar unos de los mejores llegados históricos del patrimonio inmaterial del pueblo de Onil”.

Por su parte, el concejal de Patrimonio, Marcos Pardines, ha mostrado su satisfacción tras la anuncio de la Conselleria de

Cultura porque “nos enorgullece que una de nuestras más antiguas tradiciones queda totalmente protegida para que futuras generaciones la conozcan, disfruten y perpetúen tal y como han llegado a nuestros días”.

El 85% de las solicitudes del Plan Resistir llegan desde la hostelería

El ayuntamiento ya ha empezado a ingresar el dinero de estas ayudas a los primeros autónomos y pequeñas empresas

Escaparaté. ONIL

El 85 por ciento de las solicitudes del Plan Resistir tramitado en Onil han llegado desde la hostelería y restauración, uno de los sectores más afectados por las consecuencias de la crisis del coronavirus.

De un total de 50 peticiones hechas, diez microempresas ya han empezado a recibir el ingreso desde el jueves 8 de abril. Esta primera remesa de ayudas asciende a 42.928,60 euros incluida en la partida destinada a este concepto. El resto de solicitudes están en trámite de evaluación y una vez se revise y

compruebe que se cumplen los requisitos para beneficiarse del Plan Resistir, la Junta de Gobierno dará su aprobación para hacer efectiva la transferencia a partir de lunes 12 de abril.

Por tanto, el consistorio destinará un importe total de 220.841 euros, de los cuales el Ayuntamiento de Onil aportará 33.126,15 de las arcas municipales, la Diputación Provincial de Alicante 49.689,23 euros y el 62,5% restante, la Generalitat Valenciana.

Ayudas a partir de 2.000 euros

Las microempresas solicitantes

podrán ser beneficiarias de una cantidad fija de 2.000 euros por cada autónomo con un máximo de 10 personas trabajadoras; y de una cantidad variable de 200 euros por cada persona trabajadora afiliada a la Seguridad Social, en fecha 31 de diciembre de 2020.

Humi Guill explica que con “estas ayudas, se pretende ayudar a los sectores de nuestra población más afectados por la pandemia” y adelanta que “se está trabajando para seguir dotando de más líneas de ayudas enmarcadas para otros sectores” con los excedentes sobrantes en esta primera convocatoria.

Onil solicita que el 26 de abril se declare ‘Día del Niño y de la Niña’

Escaparaté. ONIL

El Ayuntamiento de Onil y el Museo de la Muñeca se han adherido a la iniciativa de la Fundación Crecer Jugando para promover “la atención de la sociedad sobre la figura del niño, su desarrollo bienestar y felicidad” y declarar el 26 de abril Día del Niño y la Niña. Una petición en la que también se encuentra la Asociación Española de Fabricantes de Juguetes, AEFJ y el Instituto Tecnológico del Juguete, AIJU.

El consistorio colivenc ha aprobado por unanimidad la adhesión al manifiesto hecho por la fundación nacional con el objetivo de dar una mayor visibilidad y reconocimiento a los niños, especialmente tras las duras semanas del confinamiento



to de marzo de 2020.

Más de 1.500 instituciones adheridas

Bajo el hastac #26deAbrilDia delNiño, más de 1.500 instituciones, asociaciones y empresas de toda España ya se han adherido al manifiesto solicitando al gobierno que declare oficial el 26 de abril.

AVENIDA
Librería - Papelería
NINES
www.librerianines.es - info@librerianines.es
C/ Pared del Real, 6 - ONIL - Tel. 96 556 47 40

ASESORÍA INTEGRAL DE EMPRESAS
FLEONIL S.L.
Fiscal, Laboral, Empresarial y Financiero
Av. Constitución, 27 - 2º Dcha. • fleonil@fleonil.com
Tel. 96 655 78 79 - Fax: 96 556 47 93 • ONIL

Tu Cervecería, Cafetería, Bar
Nou Sambori
TAPAS CASERAS DE ELABORACIÓN PROPIA
TERRAZA TODO EL AÑO
Reserve mesa para toda clase de eventos
Av. de la Paz, 11 • Onil • 965 037 667 - 687 663 461

Deporte



Envía la información de tu equipo, club o logros deportivos personales a:
deportes@escaparedigital.com



El CD Onil bate todos los récords en la temporada más complicada de su historia

Los dos equipos sénior lideran la clasificación y permanecen imbatidos en sus respectivas competiciones ligueras

Izan Villaverde. DEPORTES

La presente campaña 2020/2021, altamente condicionada por la incidencia del covid-19 en el país, está afectando en gran medida a los clubes en la realización de sus actividades deportivas, siendo un fuerte impedimento a la hora de dar un buen rendimiento en las diferentes competiciones oficiales.

No obstante, el C.D Onil ha brillado esta temporada justamente por todo lo contrario: los diferentes equipos que conforman el club se han adaptado a la situación actual y han dado su mejor rendimiento en los partidos, posicionándose en los primeros puestos de sus respectivas ligas y; en algunos casos, aspirando a ascender a competiciones mayores.

Este es el caso del Sénior Autonómico, quien cosecha una racha de 6 victorias en sus 6 encuentros disputados esta temporada que permite al equipo dirigido por Enrique Cantó soñar con jugar la fase de ascenso a 1ª Nacional.

Otros equipos, como el Sénior B o el Júnior Femenino, también siguen invictos en sus respectivas ligas, siendo estos resultados una

clara muestra del alto compromiso existente entre jugadores y entrenadores por doblegar todas las dificultades que la actual pandemia pueda ponerles por delante.

Tras la reanudación de las distintas competiciones de baloncesto a nivel autonómico que tendrá lugar este fin de semana, los equipos sénior disputarán sus respectivos encuentros hasta el

18 de abril, momento en el que proseguirán jugando aquellos que luchen por un ascenso de categoría.

Por otro lado, la cantera no cesará su actividad hasta pasado el mes de mayo para permitir que todos los niños y jóvenes que la forman puedan gozar de los múltiples beneficios que tiene ejercer una actividad física como lo es el baloncesto.

FÚTBOL SALA

El Futsal Ibi Femenino se luce a domicilio y golea fuera de casa al Racing de Novelda 'B'

R. NOVELDA 'B' 0
FUTSAL IBI 13

FUTSAL IBI: Erika, Lydia, Amanda, Ahinoa y Esther. Supl.: Estela, Miriam, Ana y Licia.

Goles: Erika (3), Lydia (5), Amanda (2), Ana, Estela y Miriam.

Comentario: Las jugadoras ibenses se desplazaron el pasado fin de semana a la localidad de Novelda para disputar un nuevo encuentro liguero ante el conjunto local, el Racing de Novelda 'B'. Pese a la aparente igualdad de fuerzas existente entre ambos equipos, el Futsal Ibi Femenino firmó un partido perfecto donde pasaron totalmente por encima a sus rivales.

En las primeras instancias del encuentro, Erika, capitana del

conjunto ibense, adelantó a las suyas con un temprano gol al que le siguieron otros 5 tantos en la primera mitad del partido por mediación de Lydia por partida doble, Ana, Amanda y nuevamente Erika para adelantar la ventaja del Futsal Ibi Femenino a 6 goles sobre las noveldenses, quien se vieron totalmente opacadas por la gran superioridad de las visitantes sobre el terreno de juego. Por su parte, la tónica del partido fue exactamente la misma en los segundos 20 minutos. Las jugadoras ibenses realizaron un ataque incesante sobre las locales gracias a su gran juego combinativo con el que les impusieron un fuerte castigo de 13 goles en contra que reflejó pasado el pitido final el excelente partido disputado por el Futsal Ibi Femenino en una tarde aciaga para el conjunto noveldense.



En Pascua descansa,
desconecta, date un respiro...
pero recuerda: mascarilla, distancia física,
lavado de manos y, sobre todo, mejor
al aire libre cuidando del
entorno natural.



Por una
#PascuaSegura

Medidas COVID-19



xTi xMi

900 300 555



GENERALITAT
VALENCIANA

TOTS
A UNA
veu

FÚTBOL

El Rayo Ibense abraza la senda de la victoria en el fin de semana de Pascua

Los rojillos sumaron los seis puntos en juego en sendos encuentros ante el UE L'Alcudia y el Almussafes CF

Izan Villaverde. DEPORTES

El Rayo Ibense se hizo con la victoria en los dos encuentros que tuvo que disputar el pasado fin de semana referentes a las jornadas 15 y 16 del campeonato liguero. En ellas, recibieron en el Vilaplana Mariel a la U.E L'Alcudia, líder de la clasificación hasta ese momento, y al Almussafes C.F, uno de los tres conjuntos que ocupan los puestos de descenso en la tabla.

El primer partido, que enfrentó a los de Dani Pina contra el conjunto alcudiense, era decisivo para la lucha por los puestos de playoff, siendo la U.E L'Alcudia líder de su respectivo grupo y uno de los rivales a batir para la U.D Rayo Ibense. El encuentro empezó siendo de los visitantes, quienes en el minuto 30 de la primera parte realizaron una gran jugada combinativa que acabaría suponiendo el 0-1 en el marcador. No obstante, los jugadores ibenses no bajaron la cabeza y tras el descanso igualaron nuevamente la balanza en el marcador por mediación de una

gran pared entre Paco y Rafa que finalizaría el mediapunta del conjunto ibense con un gran balón picado imposible de parar para el meta alcudiense. El Rayo Ibense se creció tras este gol y se lanzó al ataque para tratar de culminar una remontada que se materializó en el minuto 62 del partido, donde Paco y Rafa se volvieron a vestir de héroes para colocar el esférico entre las mallas de la portería rival y hacerse con los tres puntos en un encuentro crucial por la lucha por los puestos de playoff.

El lunes de Pascua, sin mucho descanso previo, los jugadores ibenses volvieron a vestir la roja para recibir en casa al Almussafes C.F, equipo de la zona baja de la clasificación, en un partido donde conseguir los tres puntos era de vital importancia para seguir con la buena racha de resultados acumulada. El conjunto local pasó por encima de los almussafenses gracias a la efectividad goleadora de Pepe y de Francis, cuyos tantos dieron el triunfo y otros tres puntos a una U.D Rayo Ibense que se afianza



en los puestos altos de la tabla y que acumula una racha de tres partidos sin despegarse de la senda de la victoria.

Los de Dani Pina viajarán a Canals el próximo sábado 10 de abril para medirse como visitantes ante la U.D Canals a las

17:00h. Encuentro crucial para el equipo ibense que podrá seguirse a través de las redes sociales oficiales del club.

FÚTBOL SALA

La ibense Elena García firma un doblete en la goleada de su equipo ante el Gran Canaria Teldeportivo

GRAN CANARIA T. 0
UNIV. D'ALACANT 6

Comentario: El pasado fin de semana Elena García Martos se dirigió rumbo a Gran Canaria junto a su equipo, l'Universitat d'Alacant, para medirse al Gran Canaria Teldeportivo.

La jugadora ibense abriría la lata en el encuentro con apenas dos minutos disputados. Las alicantinas hicieron gala de su gran juego de pases en una jugada que comenzó y acabó García Martos y que supondría el 0-1

para su equipo en un partido en el que el conjunto alicantino pasaría totalmente por encima a las canarias con un resultado global de 0-6, donde García Martos lograría firmar su doblete personal en el minuto 3 de la segunda parte tras hacerse con el esférico en la frontal del área local después de una mala devolución de las canarias, marcando así su segundo gol en el partido y el tercero para su equipo.

Tras esta plácida victoria, l'Universitat d'Alacant asciende al primer lugar de la clasificación, posición que tratará de mantener



el próximo sábado 10 de abril ante el Viaxes Amarelle en un encuentro crucial para las alicantinas en su lucha por alzarse con el campeonato liguero.

LA MONTAÑA DESNUDA
Primera ascensión invernal al Nanga Parbat

Donde vive el Gran Canaria Teldeportivo...
Así como el Gran Canaria Teldeportivo...
Así como el Gran Canaria Teldeportivo...

Bizkaia, B, TECNICAL, Delur, trango world, BOREAL

17 D'ABRIL DE 2021
CENTRE CULTURAL SALVADOR MIRÓ

1ª SESIÓ 17:00 H - 2ª SESIÓ 19:00 H

ITC, AX

Guillem
Agencia Inmobiliaria

688 98 33 66

onda 15
106,0 FM
Uniendo comarcas

Carrer Mig, 24 • Castalla
Tels. 96 556 06 01 - 865 522 453



La nueva exposición del MUBAG saca a la luz obras inéditas de la colección artística de la Diputación de Alicante

Página 20

LIBROS

JUVENTUD MORI ŌGAI

Un joven provinciano de familia acomodada acaba de llegar a Tokio para cumplir su sueño de ser escritor. En su maleta trae un montón de ideas aprendidas en los libros y una concepción de lo que ha de ser la vida de un artista digno de tal nombre. Pero todos estos ideales de juventud pronto se irán diluyendo al entrar en contacto con la realidad de los círculos intelectuales del momento y con las tentaciones de la vida bohemia en la gran ciudad.



LOS MÁS LEÍDOS

El vigilante nocturno.....Louise Erdrich
Lazarus.....Lars Kepler
Voz.....Christina Dalcher
La biblioteca de París.....Janet Skeslien Charles
Cadencia de estomino.....Luis Mario

Librerías consultadas: Miralles, Plumier

LIBRERÍA - PAPELERÍA

Miralles

Colaborador en la crónica literaria
C/ San José, 1 • Tel. 96 555 22 77 • IBI

DISCOS

TRAZOS SHUARMA

Trazos es el nuevo álbum en solitario de Shuarma, una colección de canciones con *Tan solo el resto de la eternidad* como primer single. Dan continuidad *El hombre de luz* y *Quiero y quiero* con Iván Ferreiro. Shuarma: "Ojalá este disco estimule tu imaginación y escuches arreglos que no suenan o imágenes donde se podría llevar alguna canción si tocara toda la banda o te haga pensar "¡yo también puedo hacer eso!". Ojalá. Creo que la música y el arte tratan sobre eso, sobre expresarnos y estimularnos".



LOS MÁS OÍDOS

El madrileño.....C. Tangana
La pequeña semilla.....Alba Reche
Mis manos.....Camilo
Homónimo.....Rayden
KG0516.....Karol G



CINE

OTRA RONDA THOMAS VINTERBERG

Cuatro profesores se embarcan en un experimento sociológico en el que cada uno de ellos deberá mantener la tasa de alcohol en su cuerpo al mismo nivel durante su vida diaria, intentando demostrar que de esa manera pueden mejorar en todos los aspectos de su vida. Pero las consecuencias del experimento les cambiarán para siempre.

"Druk (Another round)" es una poderosa y emotiva reflexión sobre los efectos y consecuencias del consumo de alcohol en la vida de las personas.

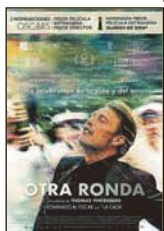

EN CARTELERIA

Cuñados.....Toño López
Guerra de mentiras.....Johannes Naber
I care a lot.....J. Blakeson
La nube.....Just Philippot
¡Ups!!.....Toby Genkel, Sean McCormack



Ayusteatro participa en el certamen nacional de Calamonte, con *Trampa para pájaros*

La próxima actuación será el 26 de junio en la I Mostra de Benicassim

El grupo teatral ibense Ayusteatro actuó el sábado 3 de abril en la casa de cultura de Calamonte, inaugurando con su obra *Trampa para pájaros* el veterano certamen nacional de teatro de esta población extremeña lindante con Mérida.

Esta edición, en la que junto los ibenses fueron seleccionados dos grupos madrileños, un valenciano y otro de Vigo, tuvo que ser aplazada hace unos meses, hasta que las condiciones sanitarias hubiesen mejorado lo suficiente para permitir su celebración, sometida al cumplimiento estricto de las normas de seguridad, a los condicionantes horarios y a restricciones de aforo.

Pese a ello, fue numeroso el público asistente, que además siguió el desarrollo de la trama con enorme interés y brindó un prolongado aplauso final a la actuación de Chema Escribano, Felipe Navarro y Pascuala Marchán, los tres actores que intervienen en el segundo montaje de Ayusteatro.

Trampa para pájaros fue estrenada el pasado 7 de marzo de 2020, a las puertas del gran con-



Felipe Navarro, Pascuala Marchán y Chema Escribano, saludan al público tras la representación de la obra

finamiento, y sus representaciones se han visto enormemente condicionadas por la pandemia. Pese a ello, a día de hoy, el montaje dirigido por Tere Cerdá, ha podido ser representado en nueve ocasiones, dos de ellas en Ibi. En marzo, la obra subió al escenario en el Centre de Cultura

Contemporània l'Escorxador de Elche, dentro de la IV Mostra de Teatre Amateur de la FTACV.

Sin embargo, continúan aplazadas las actuaciones en Almassora (Castellón) y Biescas, en el Pirineo oscense, y hubo que cancelar la del municipio sevillano de Dos Hermanas.

La próxima representación prevista es el 26 de junio en Benicassim, dentro de la I Mostra de Teatre Amateur.

Ayusteatro confía en que la situación sanitaria se normalice y pueda seguir representando por todo el país un ejemplo de la realidad actual de la escena ibense.

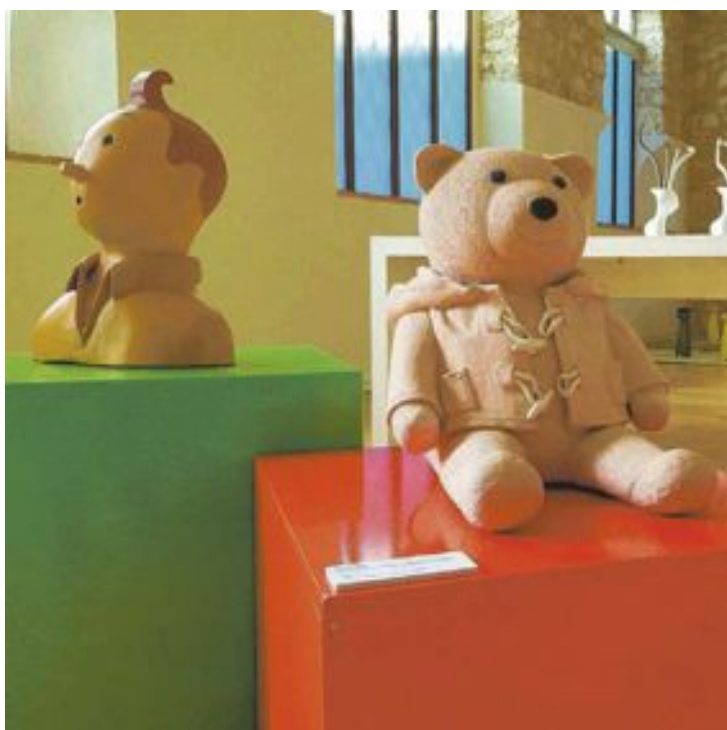

La cerámica da mucho juego, en el Museo del Jugete

Hasta el 20 de junio podrá visitarse en el Museo del Jugete de Ibi la exposición *La cerámica da mucho juego*, enmarcada en las actividades del XXX aniversario del Museo. La muestra presenta 39 piezas de cerámica inspiradas en

el juguete educativo y decorativo, realizadas por miembros de la Asociación Nacional de Profesionales de Cerámica ANPEC. Los 42 autores y autoras han creado las piezas cerámicas específicamente para esta exposición, inspirados en el juguete.

Musiquerías, de Dani Miquel, llega al Centro Cultural de Ibi

El espectáculo *Musiquerías*, del cantacancions Dani Miquel, llega el sábado 24 de abril, a las 12 horas, a la cafetería del Centro Cultural de Ibi. Se trata de una recopilación de canciones, juegos y propuestas creativas, enclavadas en la cultura valenciana. La entrada es

gratuita y hay que recogerlas en las taquillas del Centro Cultural.

El domingo 25 de abril llegará *Cantajuegos. Te extendiendo mi mano*, tras varios aplazamientos. Se representará a las 17 horas, en el Teatro Río y las entradas pueden adquirirse en la taquilla del Teatro o en bacantix.com.

L'Auditori de Castalla acoge la obra *Enlatados* y el musical infantil *Pinocho*

Enlatados, con Carmen Alcayde y Raúl Fervé, es una comedia "sin colorantes ni conservantes" para no parar de reír, que llega el sábado 17 de abril al Auditorio de Castalla, a las 20 horas.

Un macarra sensible y una pija choni se encuentran como una cápsula del tiempo y el problema es que no se entienden, son como la trucha y el mero. Raúl, se acaba de separar y las cosas han cambiado mucho desde que era soltero y salía por los bares

con sus amigos a ligar. Por su parte, Carmen habla sin pudor de las etapas que más han marcado su vida.

La entrada es gratuita y solo puede adquirirse online a través de compralaentrada.com

El domingo 25 de abril llegará al Auditorio el musical *Pinocho*, una fantástica aventura, con un reparto excepcional, canciones mágicas y una futurista puesta en escena. Las entradas también son gratuitas, a través de la web compralaentrada.com



¡Desgraciada!, de José Soriano Fort, obra de la exposición que se podrá visitar hasta el 27 de junio

Exposición del MUBAG con obras inéditas de la colección artística de la Diputación

El Museo de Bellas Artes Gravina presenta una nueva exposición para poner en valor once obras, en su mayoría inéditas, de los fondos de la Diputación. La muestra está comisariada por las técnicas del centro María José Gadea y María Gazabat, y por el director

técnico del Mubag, Jorge A. Soler. Bajo el título *A estudio. Piezas para nuevos discursos*, la propuesta está formada por piezas fruto de adquisiciones, donaciones y depósitos que han configurado a lo largo de su historia la colección de la institución provincial y que se van a

valorar para incluirse tanto en los discursos actuales expositivos como en los próximos que está proyectando el Museo.

Además, la difusión del proyecto se completa con publicaciones, entrevistas y videos en las diferentes redes sociales y página web del Mubag.



El MUA conmemora el Día Internacional de los Museos con un concurso

El 18 de mayo se conmemora el Día Internacional de los Museos (DIM) y, como cada año, el Museo de la Universidad de Alicante (MUA) se suma a esta iniciativa con diversas propuestas.

Con este motivo, el MUA acaba de lanzar la convocatoria de un nuevo concurso *Los museos del futuro*, dirigido al alumnado de colegios e institutos de la provincia de Alicante. Los participantes podrán pensar e imaginar sobre la arquitectura de los museos del futuro, sus colecciones, exposiciones, y todo aquello que tenga relación con ellos. El plazo de presentación de trabajos, ya abierto, finalizará el próximo 30 de abril, y el jurado con-

cederá tres premios, dotados con 200 euros cada uno, en las siguientes categorías: Infantil y primaria; Secundaria, bachillerato y ciclos formativos; y Educación Especial.

Las bases del concurso detallan que podrán presentarse trabajos individuales o en grupo, realizados por toda una clase o incluso por todo un centro educativo. También podrán ser presentados por madres, padres o responsables legales de forma libre, en nombre de los menores. En cuanto a la disciplina artística, se aceptará cualquier tipo, tanto, tanto física como digital: dibujo, pintura, escultura, collages, grabado, fotografía, video, audio, creaciones digitales, etc.

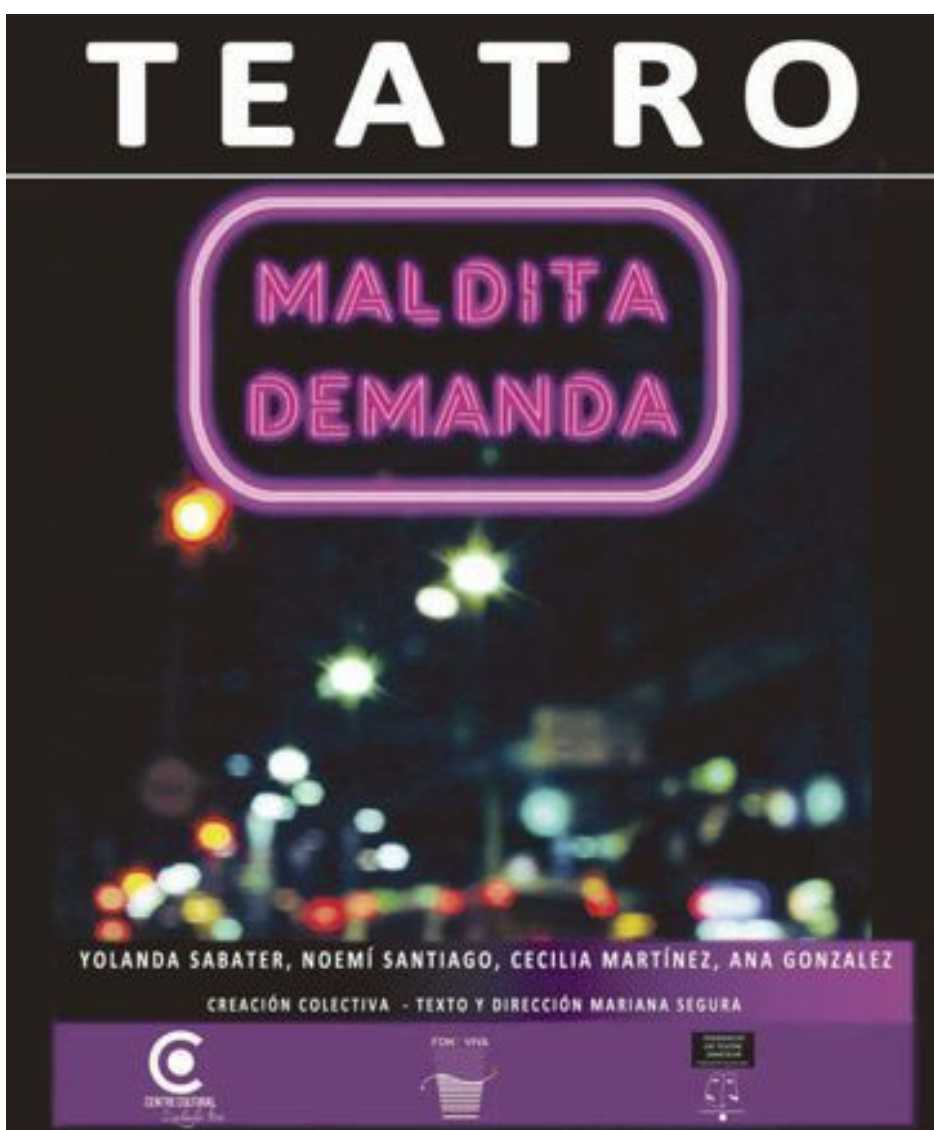

VIERNES 9 DE ABRIL A LAS 19:30

CENTRO CULTURAL SALVADOR MIRÓ

ENTRADAS 7€ (5€ socios, jubilados o estudiantes)

EN TAQUILLA O RESERVAS EN taquilla@fontviva.es



Al seu Servei

GUIA DE PROFESSIONALS - COMPRA - VENDA - INTERCANVI - TREBALL - CONTACTES

TELÈFONS D'INTERÉS

BIAR	
AMBULANCIA	96 580 30 68
AYUNTAMIENTO	96 581 03 74
BOMBEROS	96 581 11 65
CENTRO DE SALUD	96 581 11 66
CORREOS	96 581 08 10
CRUZ ROJA	96 580 20 12
FARMACIA	96 581 01 70
GUARDIA CIVIL	96 580 03 87
OFICINA DE TURISMO	96 581 11 77
PRACTICANTES BIAR	96 581 06 84
POLICIA LOCAL	96 581 13 60

CASTALLA	
AYUNTAMIENTO	96 656 08 10
CÀRITAS PARROQUIAL	666 955 963
CASA DE LA CULTURA	96 556 00 28
CENTRO DE SALUD	96 556 13 66
CORREOS	96 556 09 36
GUARDIA CIVIL	96 556 00 29
ONDA 15 RADIO	96 556 06 01
POLICIA LOCAL	96 556 10 76
TAXI	627 951 724

IBI	
AYUNTAMIENTO	96 555 24 50
BOMBEROS	96 555 11 12
C. DE SALUD 1 CITA PREVIA	96 552 87 00
CENTRO DE SALUD 2	96 552 86 50
C. DE PLANIF. FAMILIAR	96 555 46 47
C. SOCIAL POLIVALENTE	96 555 09 34
C. CULTURAL DE LA VILLA	96 555 46 50
MUSEO DEL JUGUETE	96 555 02 26
MUSEO DE LA BIODIVERSIDAD	96 555 31 68
CORREOS	96 555 23 90
CRUZ ROJA URGENCIAS	96 555 22 21
ESCAPARATE	96 555 20 38
GUARDIA CIVIL	96 555 35 21
OFICINA DE EMPLEO	96 555 33 82
PARADA DE TAXIS	96 555 42 19
POLICIA LOCAL	96 555 00 78
RADIO IBI	96 555 31 81
SERVICIOS SOCIALES	96 555 46 11
AMBULANCIA SVB	96 555 11 12

ONIL	
AYUNTAMIENTO	96-654 4745
BOMBEROS	96 654 11 12
C. CULTURAL DE LA VILLA	96 655 73 05
CENTRO DE SALUD	96 655 76 29
CORREOS CAJA POSTAL	96 556 49 93
GUARDIA CIVIL	96 556 40 10
LA FRESCA FM RADIO	96 556 53 53
POLICIA LOCAL	96 556 40 01

TIBI	
AYUNTAMIENTO	96 561 70 86
CASA DEL MÉDICO	96 561 71 02
FARMACIA	96 561 71 03
POLICIA LOCAL	96 561 72 29
PRACTICANTE	96 561 71 02
PRACTICANTE	96 561 71 74

FARMÀCIES DE GUÀRDIA IBI

VIERNES 9	LDA. MÓNICA COLOMA Avda. La Paz, 41
SÁBADO 10	LDA. PILAR PAYÀ FERRÁNDIZ Avda. La Paz, 2
DOMINGO 11	LDA. JULIA ROMERO VILLA C/ Constitución, 15
LUNES 12	LDA. M ^{ra} DEL MAR BONMATÍ GÓMEZ C/ Jaime I, 5
MARTES 13	LDO. J. PELEGRÍN CARCELÉN Avda. Miguel Hernández, 37
MIÉRCOLES 14	LDA. INMACULADA JIMÉNEZ C/ Médico Anguiz, 2
JUEVES 15	LDA. ISABEL BONILLO C/ Les Eres, 71
VIERNES 16	LDO. DIEGO MARTÍNEZ-GUINEA C/ Mayor, 31

Farmacias Castalla
Francisca Miralles -Av. de Onil, 58-60, del 5 al 11
Lda. Eva Alonso -Tr. Q. Camins, 12-, del 12 al 18
Ldo. F. Blas Carrillo -Convento, 18-, del 19 al 25
Lda. Carmen Márquez -Constitución, 71-, del 26 al 2

Farmacias Onil
Lda. Inmaculada Gimeno -Av. de la Paz, 36, del 5 al 11
Ldo. Andrés M^{ra} Asensio -Constitución, 17-, del 12 al 18
Lda. Àngela Martí -El Portal, 11-, del 19 al 25

La empresa Pepri se suma a la energía verde invirtiendo en placas fotovoltaicas para autoconsumo

La instalación genera el 27% del consumo total de la empresa ibense

La empresa ibense Pepri ha instalado 391 paneles solares de 285 vatios con una potencia total de 111,44 kWp. De este modo, genera una energía aproximada de 177.442 kWh/año. Esto supone el 27% del consumo total de la empresa.

Por lo que respecta al cuidado del medio ambiente, con esta inversión Pepri evita la emisión a la atmósfera de 76.300 kgs. de CO2 al año, contribuyendo a la disminución de gases de efecto invernadero.

Según destacan desde la Asociación de Empresarios de la Foia (IBIAE), las empresas de la comarca están afrontando importantes inversiones para contar en sus procesos con energía proveniente de fuentes renovables.



Se han instalado 391 paneles solares de 285 vatios con una potencia total de 111,44 kWp

L'ORATGE

	VIERNES 9 abr.	SÁBADO 10 abr.	DOMINGO 11 abr.	LUNES 12 abr.	MARTES 13 abr.	MIÉRCOLES 14 abr.	JUEVES 15 abr.
	11° 6°	16° 7°	19° 9°	13° 7°	13° 4°	16° 5°	17° 8°
06:00	7°	8°	10°	8°	5°	6°	9°
14:00	11°	16°	19°	13°	13°	16°	17°
20:00	10°	13°	14°	11°	9°	12°	13°
Lluvia	3.1 mm	0 mm	0.5 mm	0 mm	0 mm	1.3 mm	1.1 mm
Viento	9 km/h	11 km/h	14 km/h	12 km/h	10 km/h	10 km/h	11 km/h

SUDOKU

	8	2			3			
			7		6			
			5	4	8	6		
			2				4	
5	4		8	3				
	3	6						5
9		3				4	2	7
		4				8		3
			3	7	4	5	6	

MIÉRCOLES
Día del Cliente
EN DOMICILIO

6.50 Pizza o pasta
postre o bebida

PastaMania
96 555 40 83

Limpiezas GARVI s.l.

una solución para cada necesidad

- Contratos de Mantenimiento
- Centros Oficiales
- Calefones
- Oficinas
- Limpieza de Circulantes
- Fachadas
- Conservación de techos de Alcantarilla y Tuberias
- Extracción de fosas sépticas y Pozos Negros
- Servicios Especiales de Pulidos y Aborillados

Pol. Ind. L'Alfàç II • C/ Cuenca, 32 • IBI
Tels. 96 655 17 26 - 96 655 17 27
Móvil: 610 419 655 • Fax: 96 655 17 27

mi Sabores
GOLOSINAS... Pan, Bollería, Pastelería, Helados, Bebidas

Ibi
Doctor Ferrán 1
Enfrente Plaza Sanchis Banús
602 240 018

Castalla
República Argentina, 39
865 799 263

nuestros profesionales
www.escaparatdigital.com

Guía a su servicio

para aparecer en esta sección:
Tel. 96 655 20 28
comercial@escaparatdigital.com

Alimentación

Mil Sabores.- Golosinas, panadería, bollería, pastelería, helados y bebidas. C/ Dr. Ferrán, 1 Ibi. **Tel. 602 240 018**
Avda. República Argentina, 39 Castalla. **Tel. 865 799 263**

Artes Gráficas

Gráficas Crisval.- Folletos, catálogos, impresos. C/ Sevilla, 33, Ibi. **Tel. 96 555 47 84**

Asesorías Contabilidad

Asesoría Salfe.- Fiscal-Laboral-Contable. Tramitación autoliquidación del impuesto sobre sucesiones. Reyes Católicos, 12 Ibi. **Tel. 96 555 43 54. Fax 96 655 24 30**

Fleonil.- Asesoría integral de empresas: Fiscal, laboral, empresarial y financiero. Av. Constitución, 27 - 2º Dcha. Onil **Tel. 96 655 78 79**
Fax: 96 556 47 93

Bares-Rtes.

El Picaor.- Especialidades, Lomo ibérico, Jamón de jabugo, arroz a banda, Ctra. Ibi-Castalla, Km 1 Ibi **Tel. 96 555 35 43**

Erre que erre.- Gastrobar. C/ Amado Brotons, 11 Ibi. **Tel. 966 33 60 46**

La barra del Erre.- Bar. C/ Empedrat, 18 Ibi. **Tel. 865 521 256**

L'ermita d'Oria.- Cervecería cafetería. Plaza de la Foia, 5 Ibi. **Tel. 661 821 067**

Nou Sambori.- Cervecería, cafetería, bar. Tapas caseras de elaboración propia. Terraza todo el año. Av. de la Paz, 11 Onil. **Tel. 965 037 667 - 687 663 461**

Restaurante Continental.- Cocina de producto, menú diario, carnes y mariscos de primera. Av. Juan Carlos I, 47, Ibi. **Tel. 603 574 165**

Restaurante Serafines.-

Comida típica de la zona a la carta. Subida San Pascual, s/n Ibi. **Tel. 96 655 40 91**

Salones Tuareg - Els Molins

Hostelería.- Desayunos y cenas, todo tipo de celebraciones. Carrer Les Eres, 75 Ibi. **Tel. 647 697 329**

Belleza

Begoña Estilistas.- Peluquería, Estética, Maquillaje, Láser, Caracterización, Micro-pigmentación, Fotodepilación... C/ Murillo, 11 Ibi. **Tel. 966 551 440.** Av. de la Provincia, 2 Ibi. **Tel. 966 554 068.** El Camí, 59 Alcoy. **Tel. 965 545 808.**

Cafeterías-Pubs

Cafetería d'Azorín.- Tu lugar de encuentro. Sólo buen café. Avda Juan Carlos I, 31 Ibi.

Carpinterías

Carpintería de aluminio Castelló.- Puertas y ventanas sin obra. Mamparas de baño, presupuestos sin compromiso. Avda. Azorín, 23 Ibi. **Tel. Fax: 96 655 17 38**

Centros Comerciales

AMAT.- Establecimientos Amat Centro. Constitución, 9 y 10 Ibi. **Tels. 96 555 24 38 - 96 555 23 73**

Clínicas Dentales

Clínicas Linea Dental.- Tu sonrisa es nuestro compromiso. Doctor César G. Rubio Facelli. Av. Juan Carlos I, 56, 1º Ibi. **Tel. 96 633 13 51.** Av. de la Paz, 8, 1º Onil. **Tel. 96 655 78 87.**

Fabian López Clínica Dental.- Calidad y confianza (ya no es un secreto). www.clinicadentalfabianlopez.com. Av. Juan Carlos I, 39 Ibi. **Tel. 96 655 11 41.**

Cocinas

EHL.- mobiliario de cocina de fabricación alemana, electrodomésticos, accesorios, diseño y gestión de reformas Constitución, 17 Ibi. **Tel. 96 555 12 81**

Construcción

Sola decoración.- Todo para la construcción. Serv. de grúa, transportes y contenedores. Cocinas y baños. Decoración interiores. Av. Azorín, s/n Ibi **Tel-Fax: 96 555 13 56**

Desatascos

Desatascos Les Hortes.- Servicios 24 horas desatascos y fontanería. **Tel. 637 537 862**

Deportes

Sport Tono Inter Sport.- Todo en ropa deportiva y complementos para la práctica de tu deporte favorito. Pol. La Marjal, C/ Tramuntana, 13 Onil. **Tel. 96 556 44 71.** C/ Convento, 21 Castalla. **Tel. 96 556 08 55.** C/ 9 d'octubre, 1 Ibi.

Electricidad

Tello Electricidad, c.b.- Domótica, automatismos, electricidad industrial, TV-TDT-sonido. Av. de la Provincia 2-D Ibi **Tel. 96 555 07 17**

Electrodomésticos

Ibitel.- Electrodomésticos, telefonía móvil, audio-video. Avda. Juan Carlos I Ibi. **Tel. 96 555 46 67**

Radio Amorós.- Electrodomésticos, Hi-Fi, TV, video, informática, aire acondicionado, servicio técnico propio. Constitución, 17 Ibi. **Tel. 96 555 12 81**

Floristerías

MiroMar Floristería.- Una flor en el momento y lugar que tú desees. El Salvador, 9 Ibi. **Tel. 96 655 19 96**

Nuestros profesionales,
cuestión de confianza



ARTES GRÁFICAS CONTABILIDAD FONTANERÍAS
CARPINTERÍAS CRISTALERÍAS CAFETERÍAS MODA
CONSTRUCCIÓN LIBRERÍAS ÓPTICAS LIMPIEZA
INFORMÁTICA FOTOGRAFÍA MOTOR TINTORERÍAS
Y MÁS, MUCHO MÁS

Nuestros profesionales también en:
www.escaparatdigital.com

Fontanerías

Montacal.- Calefacción, aire acondicionado, fontanería, gas, piscinas, riegos, mantenimiento industrial, redes contraincendios. San Pascual, 20 Ibi. **Tel. 96 555 24 74**

Fotografía

Inma Juan.- Estudio fotográfico. Reportajes de eventos sociales y fotografía de producto y arquitectura. Avda. Constitución, 37 Onil. **Tel. 96 556 48 57**

La Fototeca.- Fotografía y videografía. Reportajes eventos sociales y revelado online. C/ Joan Beneyto, 4 Castalla. **Tel. 657 980422**

Verdú.- Estudi Fotogràfic. Av. de la Paz, 17 Onil. **Tel. 96 655 76 77**

Manolo Fotógrafo.- Fotografía creativa. Manuel Iváñez. Tibi, 6 Ibi **Tel. 96 655 07 16**

Raúl Fuster Fuster.- Estudi Fotogràfic. Azorín, 2 Castalla. **Tel. 96 656 05 99**

Ruiz Fotografía.- Estudio fotográfico. Reportajes de eventos. C/ Tibi, 8, Ibi, Ali-cante **Tel. 965 55 14 25**

Salva Asensi.- Fotógrafo de eventos. Sierra de Mariola, 11 Onil. **Tel. 685 603 590**

Gimnasios

EnerGym.- Gimnasia de mantenimiento, karate infantil y adultos, aerobio, fitness, spinning, yoga, pilates, etc... Jove-lanos, 1 Ibi. **96 655 12 60**

Inmobiliarias

Guillem Agencia Inmobiliaria.- Ibi. **Tel. 688 983 366.**

Inmobiliaria Rojas.- Precios irresistibles. Av. Juan Carlos I, 63 Ibi. **Tel. 616 015 392**
www.inmobiliariarojas.es

Internet

Escape Network.- Desarrollamos proyectos de internet personalizados para empresas. www.grupoescape.com **Tel. 96 555 37 56**

Marucom.- Internet rural. Casas, casas de campo,

pymes. Soluciones económicas, rápidas y eficientes. C/ Alcalde Juan Rico, 7 Castalla. **Tel. 96 556 21 46 - 639 124 519**

Joyerías

Estilor Joyeros.- Taller de reparación y fabricación propia. Avda. de la Paz, 20 Ibi. **96 655 24 49.** Sta. Rosa, 6 Alcoy. **96 652 13 04.** Carrefour (Petrel). **96 537 75 02**

Javi's Joyeros.- Pablo Sorozábal, 10 Ibi. **Tel. 96 655 20 18**

Libros-Papel

Avenida.- Librería-papelería 'Nines'. C/ Pared del Real, 6 Onil. **Tel. 96 556 47 40**

Papelería librería Miralles.- C/. San José, 1. Ibi **Tel. 96 555 22 77**

Plumier.- Librería, papelería. Constitución, 6 AC, Ibi. **Tel. 96 555 05 16**

Limpieza

Limpiezas Garvi.- Limpieza de alcantarillado, tuberías, fosas sépticas. Naves industriales. C/Cuenca, 32 Ibi. **Tel. 96 655 17 27**

Mármoles

Ibimármol S.L.- 'En Ibi, desde 1973 dando forma a su imaginación en trabajos de piedras, mármoles, granitos y silestone'. Av. Valencia, 35 Ibi. **Tel. 96 555 16 29**

Moda

Dardo.- Moda Hombre. En Onil, C/Biar, 12 **96 556 51 20.** En Castalla, C/Rey Don Jaime, 15 **96 656 04 32.** En Ibi, C/2 de Mayo, 3 **96 655 28 73**

Motor

Ibimotor-Wagen.- Especializados en mecánica en general, chapa y pintura. Av. de la Provincia, 84 Ibi. **Tel. 96 555 35 07 - 626 999 789**
Lavadero Km 0.- Limpieza de

vehículos y tapicería, lavado de motor, accesorios en general, cambio de aceite y filtros, reparación de tapicería. Recogida y entrega a domicilio. Rafael Alberti, 5 Ibi. **96 638 18 58 - 617 146 337**

Talleres Gis-Ver.- Venta de vehículos nuevos y de ocasión, mecánica y electricidad, chapa y pintura, neumáticos, seguros y alquiler de coches. Av. de la Provincia, 7 Ibi. **Tel. 96 555 02 65 - 96 555 00 26**

Xirau.- Mecánica, neumáticos, chapa, pintura, vehículos de ocasión y seguros. C/ León, 3, nave 2 Ibi. **Tel. 96 555 34 17**

Muebles

Duet.- Cocinas, armarios, vestidores, panelaciones, puertas, portones, tarima, parquet, baños, reformas, interiorismo, diseños 3D. www.duetsoluciones.es C/Lepanto, 13 Castalla. **Tel. 96 556 10 06.**

Ideas Mobiliario.- Instalaciones, amueblamientos integrales. Miguel de Cervantes, 17 Ibi. **Tel. 96 655 35 56**

Tengo Mueble.- Visitenos y aproveche nuestras ofertas. Av. Juan Carlos I, 35 Ibi. **Tel. 965 038 363**

Ópticas

Ibi Óptics.- Óptico optometrista, audiología, contactología. Plaça Miguel Servet, 4 Ibi. **Tel. 96 655 36 90**

Pizzerías

Pizzería PastaManía.- Rte. Brasería. Servicio a domicilio. Avda. Juan Carlos I, 97. Ibi. **Tel. 96 555 40 83**

Promotores

Construcciones Viro.- Promueve viviendas con garage, trastero y local con parque infantil privado, (EEE 'B'), Ramon y Cajal, 2, Ibi. **Tel. 96 555 02 71**

Publicidad

DAOS Publicitat, S.L.- Artículos de publicidad, ropa laboral y de seguridad. Castalla. **Tel. 966 560 231**

Seguridad

Intruder Alarm Systems.- Instalación y mantenimiento. Sistema de Alarma. D.G.P. Nº 3963. P. I. l'Alfaç III C/ Zamora, 11 Ibi. **Tel. 966 555 086.**

Seguros

Josep Asegurances.- 'Por lo que más quiera, asegúrese'. C/ Alfonso VI, 2 AC Ibi. **Tel. 96 555 48 42**

Televisión

Intercomarcal Televisión.- Pza. Casinos, 18 Castalla. **Tel. 96 656 10 89 Fax: 96 556 15 92**

Movitel.- Televisión por cable. C/. Fermin Bernabeu, 3 Castalla. **Tel. 96 656 06 07 Fax: 96 556 12 76**

Tintorerías

Tintorería Domingo.- Lavandería, limpieza en seco. Profesionales en toda clase de pieles, alfombras, mantas, edredones. Murillo, 19 Ibi **Tel. 96 655 05 41**

Transportes

Ibitrans.- Servicio Nacional e Internacional de Transportes. Cuenca, 11 Ibi **Tel. 96 555 13 01 Fax: 96 655 01 69**

Viajes

Ibiviajes.- Somos especialistas en cruceros. Consulta nuestras ofertas con las mejores compañías. Av. de la Paz, 18 Ibi. **Tel. 96 655 41 42**

Zapaterías

Calzados Cristi.- Con toda la moda de la temporada. Av. Juan Carlos I, 49 y C/ Jijona, 3 Ibi. **Tel. 96 555 08 35**



también en la web

Anuncios gratuitos*

www.escaparatedigital.com

INMUEBLES

Inmobiliaria La Foia necesita viviendas en venta y alquiler para atender demandas de clientes. Tel. 96 655 27 05.



Inmobiliaria Rojas: Ibi, Atico Duplex Mercadona, 135 metros, 4 dormitorios, comedor, cocina con galería, 2 baños, incluye garaje y trastero, vistas a Santa Lucía, 130.000€ Tel. 616 015 392.

Inmobiliaria Rojas: Ibi, Casa 150 metros, 4 dormitorios, comedor, cocina, 2 baños, terraza, en casco antiguo para hacer reforma 28.000€ Tel. 616 015 392.

Inmobiliaria Rojas: Ibi, 10 Duplex situados en edificio Tot Cable, desde 100.100€ incluyen 2 garajes, se escuchan ofertas entorno 10% descuento. Tel. 616 015 392.

Inmobiliaria Rojas: Ibi, Pisos de Obra nueva desde 117 metros, 3 dormitorios, 2 baños en zona centro de Ibi desde 117.000€ ULTIMAS VIVIENDAS. Tel. 616 015 392.



Inmobiliaria Guillem: INFORMA que se necesitan viviendas en alquiler para atender demandas de clientes. Tel. 688 98 33 66.

Inmobiliaria Guillem: Se vende piso 1º en Calle Castalla de Ibi con 112 m², 4 dormitorios, 35 m² de salón, patio de luces con terraza grande y lavadero, balcón, 2 baños, ventanales de aluminio, buenas vistas. ¡¡¡Todo por solo 52.500€!!! Tel. 688 98 33 66.

Inmobiliaria Guillem: AHORA TAMBIÉN ALQUILER CON OPCIÓN A COMPRA. Se vende reformada casa de pueblo en el barrio de les Costeretes de Ibi, con 4 plantas, baño y cocina reformados, 5 habitaciones, amueblado 3 buhardillas, hayar de leña, terraza exterior en fachada de 25m2. Todo por solo 57.000€¡¡¡AHORA 42.500€!!! Tel. 688 98 33 66.

Inmobiliaria Guillem: AHORA TAMBIÉN ALQUILER CON OPCIÓN A COMPRA. Se vende CASA ESQUINA zona Dulzura en Ibi frente parque del Dragón, de dos plantas, con 125m² aprox, planta baja garaje y baño planta primera, dos habitaciones, baño, cocina con despensa, terraza, salón comedor ¡¡¡¡TODO POR SOLO 59.000€!!! Tel. 688 98 33 66.

Inmobiliaria Guillem: BAJADA DE PRECIO ¡¡¡¡AHORA 150.000€!!! Chalet en Terol de 272m² todo nuevo, garaje, salón de 35 m², terraza, 3 habitaciones, todo nuevo, cocina , 2 baños, 1 aseo, chimenea, barbacoa, gran sótano de 136m², luz y agua , listo para entrar, jardín, vallado, aire acondicionado, etc. ANTES 165.000€ ¡¡¡¡INFORMESE!!!. Tel. 688 98 33 66.

Busco piso o casa en alquiler, amueblado, o también habitación. Tel. 651 023 640.

Busco piso en alquiler, económico. Soy una persona muy responsable. Tel. 642 379 949.

Busco piso pequeño o habitación, para alquilar. Tel. 643 924 934.

Se vende carnicería en el ¡¡¡MERCADO CENTRAL!!! Por jubilación, con muy buena clientela. Interesados llamar al: 616 403 028 - 685 199 177.

Busco habitación en Onil, Ibi, Castalla, preferiblemente casa de campo. Tel. 605 573 171.

Vendo terreno rústico común (21.662m²) con casa-almacén de 210m² (escriturado pero sin terminar) en Onil, zona ‘La Cova’. Está a 3 km. del casco urbano, próximo a la CV-802. Calle asfaltada por un lado, y de tierra por el otro. Vistas panorámicas. Sol todo el día. Todo el bancal plantado de almendros y algunos olivos e higueras. Ideal para vivir todo el año. El agua está a 30 m. de profundidad (coste pozo=3.000€). Se pueden segregar 10.000 m² y construir otra edificación de 600m² en 3 alturas (sótano, planta baja y 1º). Todo legalizado y escriturado. 100.000€ Tel. 656 442 666.

SE PRASPASA CERVECERÍA-Cafetería por enfermedad y prejubilación, todo montado e ingresos demostrables, precio muy interesante, estaría un mes o dos meses ayudando al que se lo quede. Tel. 687 663 461.

Traspaso bar-restaurant en Onil funcionando. Urgente problemas familiares. Local 400 mts. Bien ubicado, equipado y climatizado. Salón 50 comensales + terraza 25 comensales (ampliable) y reservado 80 comensales. Despensa y almacén gran capacidad. Moto de reparto. 30.000€(negociables) Imprescindible ver el local para negociar. Tel. 619 801 288.

Se busca chica/o para compartir piso en Ibi. Tel. 642 421 990.

Se alquila bar-cafetería en Ibi. En pleno funcionamiento y con muy buena clientela. Tel. 610 341 828.

Se vende plaza de garaje en Castalla, calle Blasco Ibañez, 12. Ubicada en primera planta, fácil aparcamiento. Cabe un vehículo grande y una moto. Precio: 7.500€(negociables). Tel. y whatsapp 653 218 882 (Andrés). andresruisan@gmail.com

MOTOR

Vendo patinete eléctrico Mywigo, a estrenar. Precio 60€ Tel. 639 755 817.

Necesito coche preparado para minúsválido, donado o muy barato. Tel. 633 199 175.

Vendo Kia Río 1.3 gasolina, ITV pasada, revisión hecha, estado nuevo, por 6.900€ Tel. 609 680 911.

Vendo Moto Gilera Nexus 125cc con 21.000 km, recién revisada con cambio de rodillos nuevos, ruedas y aceite, ideal para circular en ciudad, precio 1.300€negociables, del año 2009, muy bien cuidada y siempre duerme en cochera. Tel. 676 896 611.

Vendo remolque. Precio a convenir. Tel. 686 183 431.

EMPLEO

OFERTAS:

Se busca chica española para cuidado de persona mayor. Noches y fines de semana. Tel. 629 694 958.

Se necesita camarero/a para cervecería cafetería en Onil, interesados llamar al 687 663 461.

Se necesita camarero/a joven, con experiencia, para trabajar en bar restaurante de Ibi. Jornada completa. Mandar CV a lasolanademurty@gmail.com.

Se necesita cocinero/a y jefe de sala para restaurante en Onil, con buena clientela y capacidad para 180 comensales. Tel. 676 541 223.

EMPRESA DE IBI necesita MATRICERO-AJUSTADOR CON EXPERIENCIA. Contacto: 630 038 604.

Se necesita ayudante de cocina para restaurante en Tibi. Todo el año. Con coche propio. Tel. 687 574 056.

Empresa de Ibi necesita personal para cubrir puestos de: oficial de 1º matricero-ajustador y oficial de 1º técnico de control numérico.Tel. 630 038 604.

Se necesita fontanero con experiencia. Interesados llamar al teléfono 695 479 627.

Empresa de hostelería en Ibi busca personal para trabajo de camarero/a. Interesados enviar curriculum a: bartender.ibense@gmail.com.

Se necesitan operarias para tareas de producción, trabajo todo el año con contrato laboral. Interesadas enviar curriculum vitae a curriculummaxi@gmail.com

DEMANDAS:

Se ofrece chica para cuidar personas mayores. Interna. 550€al mes. Tel. 637 065 066.

Señora se ofrece para cuidar enfermos, personas mayores o niños los fines de semana y también para trabajos de limpieza. Tel. 651 023 640.

Se ofrece señora para cuidado de personas mayores y niños. Horario flexible. Interna o por horas. Con mucha experiencia y buenas referencias. Tel. 672 541 357.

Se ofrece señora para cuidar personas mayores (alzheimer), con mucha experiencia. Horario a convenir. Tel. 646 102 080.

Busco trabajo para cuidar personas mayores, dependientes, discapacitados, niños. Noches, días, fines de semana y festivos. Tengo 46 años y mucha experiencia. Muy responsable y trabajadora. Dentro o fuera de Ibi. Tengo coche propio. Tel. 651 830 073.

Se ofrece chica con experiencia para el cuidado de ancianos. Interna o por horas. Disponibilidad inmediata. Tel. 625 459 774.

Busco trabajo de limpieza, recepcionista o atención al cliente. Tel. 611 044 392.

Diseñador industrial busca trabajo, con conocimiento de control numérico CNC, inglés atención al cliente, etc. Tel. 75 48 32 16 81.

Busco trabajo de interna, tengo experiencia en el cuidado de personas mayores. Tel. 666 817 520.

Busco trabajo para el cuidado de personas mayores, interna o externa, o por horas; tengo mucha experiencia. También para trabajos de limpieza. Tel. 643 956 645.

Busco trabajo cuidando personas mayores, por horas, por días o de interna, con recomendaciones y experiencia. También hago limpieza por horas. Tel. 663 596 927.

Busco trabajo para limpieza, cuidar personas mayores, cocina, bar,... Tel. 643 925 186.

Señora responsable y trabajadora, se ofrece para limpiar casas por horas o cuidado de personas mayores, bien por horas o como prefieran. Disponibilidad de horarios. Tel. 628 031 465.

Busco trabajo cuidando de personas mayores así sea de medio tiempo o por horas y también de limpieza, en Ibi. Tel. 632 456 990.

Busco trabajo limpieza de hogar, cuidado de personas mayores. Cuento con experiencia. Tel. 651 549 835 (Estefanía).

Busco trabajo como acompañante-cuidadora de personas mayores y niños, aseo de pisos... Tel. 632 055 073 (Marleny).

Se ofrece señora responsable, con muchos años de experiencia y muy buenas referencias para el cuidado de personas mayores. Por horas, a tiempo completo o por las noches. Incorporación inmediata. Tel. 642 740 920.

Señora con experiencia, limpieza de casas y cuidado de personas mayores. Interna o externa. Trabajo por horas. Tel. 633 650 480.

Persona adulta con experiencia y buenas referencias busca empleo. Tel. 634 882 314 - 666 813 412.

Matrimonio sin carga familiar se ofrece para guardeses en zona rural y trabajos agrícolas. Es de urgencia, para cubrir necesidades básicas. Con experiencia, ambos de 37 años y muchas ganas de trabajar. Tel. 667 022 453. yanramello@gmail.com

Mujer responsable y trabajadora busca trabajo para limpieza por horas, cuidado de niños y personas mayores, empresas, montaje, apta para cualquier trabajo. Tel. 640 058 630.

Persona responsable busco trabajo como peón o ayudante de construcción. Disponibilidad inmediata. Tel. 623 340 930.

Chico busca trabajo como camarero, ayudante de cocina, fábrica o cuidado de personas. Con experiencia. Incorporación inmediata. Tel. 612 565 575.

Mujer busca trabajo para limpieza o cuidado de niños y personas mayores. Con experiencia. Por horas o media jornada. Disponibilidad inmediata. Tel. 694 508 263.

Se ofrece chica para el cuidado de personas mayores, limpieza. Por horas. Tel. 651 332 952.

Se ofrece señora para cuidado de personas mayores y niños, o interna. Tel. 634 385 004.

Se ofrece señora para cuidado de personas mayores, a horas o fines de semana. Tel. 651 519 223.

Se ofrece chico para trabajar de fontanero o electricista. Tel. 643 924 934.

Chico busca trabajo como camarero, ayudante de cocina, fábrica o cuidado de personas. Con experiencia. Incorporación inmediata. Tel. 692 951 088.

Se ofrece chica para trabajar en cuidado de personas, niños, tareas del hogar o en hostelería. Para Ibi, Alcoy y alrededores. Tel. 643 924 934.

Se ofrece señora para cuidado de personas mayores y niños, con mucha experiencia, y también para trabajar en fábrica, empleada de hogar u hostelería. Disponibilidad completa. Tel. 633 416 497.

Busco trabajo por horas, y también media jornada, y limpieza por horas. Tengo coche y puedo desplazarme. Tel. 686 674 778.

Busco trabajo en fábricas o de camarero, con experiencia, incorporación inmediata. Tel. 698 925 247.

Busco trabajo de camarera o recepcionista. Con experiencia y responsable. Tel. 636 993 864.

Se ofrece chica para trabajar cuidando personas mayores, niños, cocinera, camarera... Interna o por horas. Disponible Ibi, Alcoy y alrededores. Tel. 643 924 798.

Señora responsable y sería se ofrece para cuidar personas mayores o niños y limpieza. Interna, externa o por horas. Tel. 632 107 740.

Se ofrece chica con experiencia en cuidado de ancianos. Interna. Urgente. Tel. 687 618 983.

Se ofrece chica para cuidado de personas mayores o niños, interna o externa. Muy responsable y con experiencia. Tel. 643 887 573.

Busco trabajo para cuidar personas mayores o para limpieza, interna, externa o por horas. Tel. 642 625 360.

Busco trabajo. Boliviana de 50 años sin cargas familiares, con experiencia en cuidado de personas mayores y niños, limpieza, cocina. Interna o externa, o por horas. Tel. 633 650 480 (Lety).

Busco empleo de limpieza, por horas y cuidado de personas mayores, fines de semana. Tel. 602 150 683.

Busco empleo: cuidadora de personas mayores (interna o externa), limpieza, friegaplatos. Tel. 612 404 365.

***Todos los anuncios de compra-venta entre particulares son gratuitos excepto Sección Inmobiliaria y Motor: 10 €(20 palabras)**

Envía este cupón a: **ESCAPARATE, Av. Juan Carlos I, 63, entlo. IBI** o por correo electrónico a: **escapate@escaparatedigital.com**

ANUNCIOS GRATUITOS — CLASIFICADOS

Nombre
Tel.
Texto
.....
.....
.....

Señora se ofrece para labores del campo, cuidado de niños o ancianos y limpieza y jardinería. Tel. 659 567 497.

Chica busca trabajo en cuidado de niños o ancianos, camarera, limpieza... Tel. 722 694 634.

Busco trabajo para cuidar personas mayores o para limpieza, interna, externa o por horas. Tel. 602 402 422.

Chica honrada y responsable busca trabajo en Ibi. Cuidado de ancianos, niños, ayudante de cocina o limpieza. Tel. 642 674 578.

Busco trabajo en fábricas, montajes o en el campo, u otra oferta. Soy un chico muy responsable. Tel. 642 505 112.

Se ofrece Chico para cuidar niños de cualquier edad entre semana y fines de semana, y dar clases particulares de Primaria con atención personalizada. Tel. 965 550 753 (José).

Joven de 31 años con experiencia en restauración, se ofrece como ayudante de cocina (jornada completa). Tel. 642 362 744.

Se ofrece chica, 36 años, para limpieza y cuidado de personas mayores, o fábrica. Tel. 693 062 676.

Se ofrece chica responsable para el cuidado de personas mayores, o cualquier labor del hogar. Soy serie, paciente y amable. Tel. 642 001 863.

CONTACTOS

Busco compañera / pareja para convivir de 45-55 años. Que no fume. Tel. 630 351 136.

Busco señor de 56 a 70 años, bueno, independiente y que no fume, para relación seria. Tel. 667 017 776.

Señora latina, 72 años, desea conocer caballero de 72-73 años culto, cariñoso y formal. Viudo o divorciado. Más detalles en el tel. 630 329 902 (a partir de las 22 h.).

Hombre de 55 años busca mujer (máximo 60 años). Hoy te doy placer, mañana cariño, pasado mañana amor. Dejar mensaje. Tel. 655 495 008.

Divorciado busca mujer de 50 a 55 años para relación seria. Tel. 609 680 911 (sólo por Whatsapp).

Hombre de 70 años busca compañera, de 55 a 65 años, para salir fines de semana, amistad o lo que surja. Tel. 96 555 17 16.

Hombre de 54 años, atractivo, educado, culto, desea conocer mujer de hasta 50 años para amistad o relación. Zona Castalla. Tel. 606 514 934.

Mujer guapa busca hombre entre 45 y 50 años sin tatuajes.Para disfrutar el resto de la vida. Mail con foto a biancamarks1000@gmail.com.

Intento encontrar personas para formar un grupo de hombres y mujeres de 45 a 55 años para salir, conocerse y pasar buenos momentos. Lo que importa es estar a gusto y disfrutar de buena compañía. Estoy segura de que hay muchas personas solas deseando conocer nuevos amigos. Os espero, formemos un bonito grupo. Tel. 654 748 493.

Soy un hombre viudo bastante mayor, por lo que necesito una mujer que no se fije en los años, la quiero para hacerme compañía y convivir con ella, si es buena, limpia y cariñosa; y que sea de fiar, y cuando yo falte se quedará en una posición que se alegrará toda su vida. Estoy en buena posición. Tel. 646 321 860.

VARIOS

Se vende estufa de leña. Muy buen estado. Dimensiones 66x58x47 cms. Carga frontal y lateral. 150 euros. Tel. 610 078 403.

Vendo comedor, dormitorio juvenil y dormitorio de matrimonio. Muy buen precio. Tel. 627 470

184.

Se ofrece chico para dar lecciones de guitarra y/o clases de inglés para particulares, con atención personalizada. Niños y adutos. Tel. 692 951 088.

LOGOPEDA con amplia experiencia y formación, imparte sesiones de rehabilitación del lenguaje, habla, voz y audición. A domicilio. Zona Castalla, Onil, Ibi y Alcoy. Tel. 609 023 708.

Vendo colección ‘Genios de la pintura’ (50 libros). Precio a convenir. Tel. 617 142 898.

Vendo Máquina de coser con mueble. Precio a convenir. Tel. 617 142 898.

Vendo equipo de música y discos de vinilo (LPs y singles). Precio a convenir. Tel. 617 142 898.

Persona sola responsable, busco casa para cuidar. Con garantías. Me hago cargo de luz y agua. Tel. 660 462 312.

Vendo cazadora de cuero negra, talla 64. Precio a convenir. Tel. 622 249 589.

Vendo muchos metros de goteros, grifos, codos, etc... y un depósito de gasoil de calefacción de 800 litros. Precio a convenir. Tel. 695 367 434.

Vendo dormitorio juvenil completo, en buen estado, lo monto en casa. 300€ Soy de Biar. Tel. 644 971 476.

Corte de cabello e higiene de pies para señores de la tercera edad. A domicilio. Tel. 643 518 845 (María).

Vendo teclado de piano Forte, en perfecto estado. Precio a convenir. Tel. 605 573 171.

Ofrezco vivienda sin coste alguno. Para persona o matrimonio. Solo por ayudar a dos personas mayores. Pagaría aparte por la limpieza de la casa. Con carné de conducir, no necesario que tenga coche. Tel. 651 800 479.

Vendo muebles supereconómicos, mesa, sillas, camas, mueble auxiliar para restaurante. Tel. 680 684 364.

Compro tebeos antiguos de los años 1940-1965. Tel. 722 341 776.

Vendo zapatos chica comparsa Tuareg. Nº 39. 15 euros. Tel. 680 684 364.

SUPER OFERTA!!! Muebles despacho. Mobiliario moderno y elegante prácticamente nuevo, sin apenas uso. Aporta esa seriedad necesaria en su trabajo diario. Mesa despacho de 2 m. de largo x 0'90 de ancho. Ala mesa despacho 1'20 x 0'65. Mueble estantería con puertas, 3 estantes, 1'40 alto x 0'95 largo x 0'40 ancho. Cajonera con ruedas, 3 cajones con llave, 0'56 alto x 0'46 largo x 0'50 ancho. Entrega gratuita a domicilio en zona Alcoià y Foia de Castalla. 195€ Tel. 634 734 693.

Hago masajes y arreglo uñas a domicilio. Tel. 667 017 776

Vendo sofá en buen estado (3 plazas) por 100€ (se regalarían 2 fundas). **Televisor** Philips de 17” color, con mando + tdt externo + soporte pared metálico de color negro. Por 40€ **Trona y una silla de coche** para una edad aprox. de 1 a 2'5 años. Precios a convenir. **2 sillas de cocina** color beige, económicas. Tel. 605 141 463.

Clases particulares. Se ofrece estudiante de magisterio, para dar clases particulares de inglés, matemáticas, lengua, naturales y cualquier otra asignatura. Tel. 677 149 948.

Vendo lavadora Zanussi XWF 71240W seminueva, por 120€ **Nevera** frigorífica Bru (buen estado) de 55x55x145 cms., por 100€ **Reloj carrillón** de pared Tempus Fugit, en caja de madera e inrior en dorado y contrapesas, por 120€ Tels. 628 773 671 - 617 255 070.

Vendo microondas por 25€ **máquina** para pedalear por 20€ **consola** por 20€y **televisión** pantalla plana 32” por 100€ Tel. 693 863 650.

FESTIVAL FLAMENCO

CANTE Y BAILE EN DIRECTO
EN HOMENAJE AL DÍA DE ANDALUCÍA

COMPañÍA FLAMENCA
FEFA GÓMEZ

AL BAILE
FEFA GÓMEZ
CRISTÓBAL MUÑOZ

AL CANTE
JOSÉ ANTONIO CHACÓN

GUITARRAS
ANTONIO MORENO
JOSÉ "EL PELI"



18 DE ABRIL - 18:30H
TEATRO RÍO IBI
VENTA DE ENTRADAS EN LA
SEDE DE LA ASOCIACIÓN
Y EN TAQUILLA EL MISMO DÍA