

# ESCAPARATE

1,30 euros

www.escaparedigital.com

## El juez declara fortuita la suspensión de pagos de Talleres Cervantes

*El juzgado de Lo Mercantil estima que no existen culpables de la insolvencia de la empresa ibense y absuelve a los imputados*

PÁG. 4

## El alcalde de Castalla acude a Conselleria para agilizar las VPO en el casco antiguo

*Los socialistas piden un plan de rehabilitación que el grupo de gobierno afirma que ya existe*

PÁG. 18

FOTO: VERDU

### IBI

**La Conselleria aprueba la segunda fase de ampliación del colegio Cervantes**

5

### Ibi en el record

pag. 11



**octava entrega**

### ONIL

**La Policía Local se traslada a sus nuevas instalaciones en la casa del médico**

16

### CASTALLA

**Las obras de la calle Dr. Sapena se aplazan hasta después de la campaña navideña**

18

### DEPORTES

**Samuel Vidal acaba quinto en la Travesía a nado entre Lanzarote y Fuerteventura**

25

### TIBI

**Más de 40 puestos participan en la tercera edición de la Fira de Artesanía**

20



**Mig Any Fester en Onil.** El sábado 18, Onil celebró por todo lo alto que sólo quedan seis meses para disfrutar de sus fiestas de Moros y Cristianos. Es el Mig Any, una cita que cada vez cuenta con más adeptos que desean disfrutar a mitad de año de la música festera y de la posibilidad de desfilan por las calles de su pueblo.

### ATENCIÓN IBI Y COMARCA

#### CARPINTERIA PINA, S.L.

LES INVITA A VISITAR SU NUEVA EXPOSICIÓN PARA MOSTRARLES TODO EN CARPINTERÍA DE MADERA



Todo en armarios, abatibles, correderas en todos los sistemas, completamente forrados y acabados sin necesidad de obra.

Avda. de la Provincia, 15 • Tel. 96 555 26 43 • IBI

**Grandes DESCUENTOS del 15 al 50 %**



**Se compra oro (pago en efectivo)**



Santa Rosa, 6  
96 652 13 04  
**ALCOY**

Avda. de la Paz, 20  
96 655 24 49  
**IBI**

C.C. Carrefour  
96 537 75 02  
**PETREL**



**Amoros**

**¡TUS FOTOS, DONDE TÚ QUIERAS!**

Personaliza tus regalos con tus fotos favoritas: toallas, bolsos, juegos, álbumes de fotos...



Descúbrelo en:

**www.radioamoros.com**

Constitución, 17 • Tel. 96 555 12 81 • IBI



## La pregunta

## LA OPINION DE NUESTROS INTERNAUTAS

¿Cree que el Estado debe invertir dinero público en los bancos?

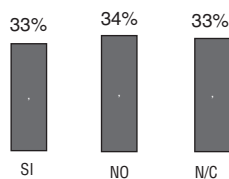

Si quieres participar en esta sección puedes hacerlo a través de nuestra web

[www.escaparatdigital.com](http://www.escaparatdigital.com)

## OCTUBRE

L	M	M	J	V	S	D
			1	2	3	4
5	6	7	8	9	10	11
12	13	14	15	16	17	18
19	20	21	22	23	24	25
26	27	28	29	30	31	



Crec. 7



Llena 14



Nueva 21



Meng. 28

## PASÓ EN

## 24 de octubre 1927

Fecha en que falleció Fray Camilo de Ibi ( Amadeo Jover Pineda) en la sierra de Perijá (Venezuela), entre los indios Motilones. El ayuntamiento de Ibi le dedicó una calle en el año 1994.

Archivo Municipal de Ibi. Fondo Municipal y la obra "Entre el riu i la via" de Salvador Miró.

## ¿Cree usted que en su casa se come correctamente?



**Adoración Bornay,**  
ama de casa

## "Compagino carne, pescado y verduras"

"Como supongo que ocurrirá en casi todos los hogares, intento que mi familia 'coma de todo', que se suele decir.

Durante la semana me gusta preparar más platos de pescado que de carne, puesto que considero que es más saludable. Asimismo, nunca falta la ensalada. Intento compaginar carne, pescado y verduras".



**Jorge Bañuelos,**  
diseñador industrial

## "No, porque no me gusta cocinar"

"Como todos los días en el comedor del personal del trabajo y ahí sí que me alimento bien pero en casa no. Todas las noches ceno una ensalada, una tortilla de queso o un sándwich. Los fines de semana es peor porque prefiero dormir a comer. No me gusta la cocina, pero sobre todo no me gusta limpiar y fregar".

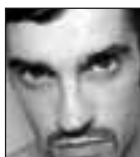

**Javier González,**  
escaparatista

## "Sí, porque cocina mi tía"

"Yo como bien porque vivo en casa de mi tía y cocina ella, así que me alimento de forma saludable. Como no voy a casa a mediodía me llevo un tuper con la comida y después ya ceno en casa.

Pero cuando vivía solo, me alimentaba fatal porque no me gusta cocinar".



**Vicente Anguiz,**  
juguetero

## "Me gusta cocinar y como variado"

"Sí que como sano. Porque hacemos una comida variada y mediterránea. Excesos, pocos, en todo caso, sólo los fines de semana. No soy de los que compro productos ecológicos pero me gusta comer bien y cocinar, así que no suelo comprar productos preparados".

## Mar y Montaña

## Franco y Garzón

Por Vicente J. Sanjuán

Lee cualquier periódico y te das cuenta de que los policías y los jueces hacen paros o manifestaciones pidiendo mas medios y mas sueldos en estos tiempos de crisis en los que ellos, al menos, son funcionarios y tienen un sueldo seguro todos los meses.

Sigues leyendo y ves que los rumanos roban en las tiendas, ellos siguen matándolas a ellas de las más diversas maneras, siguen cayendo bandas de internautas pedófilos y; novedad de última hora, delincuentes que se visten de policías para robar la droga a los narcotraficantes. Después de la crisis económica-paro y el terrorismo la seguridad ciudadana está en la parte alta del ranking de preocupaciones de los españoles que se ven rodeados, como los de la caravana de pioneros ante los indios, por ladrones de todas las edades y nacionalidades que ven a nuestro país como un Xanadú del chorizo gracias a que aquí la ley o la interpretación de la ley protege al delincuente. Y eso sin contar a los chorizos de guante blanco como los albertos que se libran de la cárcel porque pueden pagar a un abogado tan sirvengüenza como ellos.

Y con todo esto viene Garzón con la capa roja de salvador de patrias oficial de la justicia europea. Desde que empapeló a Pinochet va de

héroe progre; héroe al que no le importó en su momento acompañar como número dos en las listas electorales al Sr. X del caso Gal. Un caso de violencia de estado por el que se condenó al Ministro de Interior de la época y a su cúpula a la cárcel. Este donquijote togado de pacotilla nos viene ahora con la milonga cansina de Franco cuando el tema de la memoria histórica no corresponde a jueces vanidosos sino a historiadores concienzudos que trabajen la verdad silenciosamente, sin aspavientos.

P.D.: Si se aburre el megaprogre podría tocarle los cojones a Fidel Castro que robó a los españoles que vivían en la Cuba de 1958 las propiedades que allí tenían o a Mohamed VI que sigue puteando a los saharauis que eran ciudadanos españoles protegidos por la ONU cuando su padre les robó su país aprovechándose de la agonía de Franco.



## En clave de humor



## Cartas de los lectores

Los escritos dirigidos a esta sección deben llegar mecanografiados con un máximo de 350 palabras. En caso contrario, ESCAPARATE se reserva el derecho a publicarlos, resumirlos o extraerlos. Los escritos aparecerán publicados con la firma del autor, nunca con seudónimo, quien debe hacer constar su nombre y apellidos, domicilio, teléfono y D.N.I. Los escritos pueden enviarse por correo o por fax al número 96 555 35 51. E-mail: [cartas@escaparatdigital.com](mailto:cartas@escaparatdigital.com)

## El engaño de las verdades a medias

Hay que ver la celeridad con la que nuestra Alcaldesa muestra en los medios de comunicación, los papeles del Ayuntamiento que a ella le interesan. Ha tardado bien poco en decirnos a todos los ciudadanos lo saneadas que tenemos las cuentas corrientes del Ayuntamiento (el dinero que hay), pero lo que ha olvidado es publicar el dinero que deben. Si lo hubiera hecho nos habría descubierto la realidad de la situación económica de nuestro municipio.

Esta Alcaldesa tiene la desfachatez de permitirse insultar durante el pasado Pleno del día 6 de Octubre, a

nuestro portavoz, acusándole de mentir cuando afirmaba que en el cierre de las cuentas del ejercicio 2007 nuestro Ayuntamiento no cumplía los principios de estabilidad presupuestaria que establece la ley, y sinceramente, frente esta actitud de nuestra Alcaldesa, a la que desgraciadamente nos tiene acostumbrados, ¿no habrá nadie dentro de su grupo que le diga alguna vez que cuando hable de algún tema, como mínimo, sepa de que tema se está hablando?, porque hay que recordarle que el punto del orden del día que estábamos tratando era el de las cuentas del 2007 y en los informes que se aportan como expediente del tema se indica claramente

que en ese ejercicio no se cumplía con el mencionado requisito contable. Eso es lo que estaba diciendo nuestro portavoz y no otra cosa. Si la Alcaldesa se dedicara educadamente a escuchar cuando hablamos, no asistiríamos infinidad de veces a situaciones ridículas en sus intervenciones, que dicen mucho de su nefasta forma de presidir los plenos municipales.

Pero es que es bochornoso que esta Alcaldesa no se entere de dónde se encuentra y a lo único que se dedique es a soltar toda clase de improperios, insultos y despropósitos que lo único que hacen es dar una imagen inequívoca de la política de descrédito que emplean siempre, contra los que no pensamos como ella.

Si algo de positivo hemos sacado de ver publicados estos documentos en los medios de comunicación, es que a lo mejor es el inicio de una campaña de transparencia y a partir de ahora van a hacer pública esta



Editorial

# El método del despiste

Los intentos de robos a comercios de la comarca están siendo noticia con demasiada frecuencia en las últimas semanas. Al parecer se ha puesto de moda un nuevo método de sustracción, llamado ‘del despiste’ porque lo que se intenta es despistar al dependiente interesándose por algún producto o artículo de la tienda mientras el otro inspecciona el local para apoderarse de lo que no es suyo.

Según las denuncias que se han producido últimamente, lo practican principalmente inmigrantes de nacionalidad rumana que entran en grupos numerosos a los comercios, han llegado a ser hasta 8 personas, provocando el desconcierto y el temor entre los comerciantes. En la mayoría de los casos no consiguen perpetrar el robo porque su simple presencia en el establecimiento alerta al propietario que procura no dejarse avasallar, aunque se ha dado un caso esta semana en la que han conseguido llevarse un botín de 800 euros.

La situación está desatando la alarma entre los comerciantes que se sienten indefensos ante tales ataques a su propiedad. El hecho de que los autores sean en su mayoría extranjeros y que se esté atravesando por una crisis económica no ayuda a calmar los ánimos ni a ver el problema con cierta perspectiva; todo lo contrario. Se disparan los comentarios xenófobos entre la población y la inquietud ante el futuro.

A pesar de ello, la comarca de la Foia sigue registrando unos bajos índices de delincuencia y en los últimos meses se ha hecho un notable esfuerzo por aumentar las dotaciones de los cuerpos de seguridad. La colaboración ciudadana y la conciencia cívica es fundamental para frenar cualquier repunte de intromisión en la vida y propiedad privada.

## La Foto



FOTO: VERDÚ

## Celebración de boda y del Mig Any

En Onil, este fin de semana se ha celebrado el Mig Any Fester y nadie se lo ha querido perder. Ni esta pareja de novios que se casaron el sábado. Ella, Capitana en las Fiestas de Moros y Cristianos de 2008, de los Moros Artistas, desfiló junto a su esposo, familiares y amigos en el pasacalle de la noche. Y, es que a pesar de que su boda coincidió con este día tan especial para los festeros, los novios quisieron disfrutar, en la medida de sus posibilidades, del desfile del Mig Any que congregó, este año, a muchos espectadores.

## Tribuna

# Trabajo y realidad para ganar, para ganar todos



Por Estefanía García, Presidenta de las NNGG de Ibi

La semana pasada vimos una vez más cómo el empeño del portavoz del Grupo Municipal Socialista en verlo todo negro está empezando a ser más que inquietante. Sí estamos totalmente de acuerdo cuando dice que la Sra. Alcaldesa consigue sus objetivos, como ha demostrado durante estos años, y con aquello de que escala puestos en su partido, que evidentemente reconoce su valía y su esfuerzo dándole más responsabilidades, pero Sr. Martos esto siempre en beneficio de todos los ibenses y es que como decía el gran Ortega sólo cabe progresar cuando se piensa en grande, sólo es posible avanzar cuando se mira lejos.

En relación al resultado presupuestario al que hace referencia, el del 2007, el señor Interventor Municipal (no lo dice la Sra. Alcaldesa), en su informe, establece un superávit de más de quinientos mil euros. Si el resultado es positivo, entiendo que los derechos liquidados han sido superiores a las obligaciones contraídas, lo que dice mucho a favor del saneamiento de la Hacienda municipal teniendo en cuenta la situación de crisis y la consiguiente disminución en la recaudación de impuestos. Crisis, por cierto, ante la que el Partido Socialista ha mostrado ya su incapacidad manifiesta de adoptar las medidas necesarias para hacerle frente y a la que esta misma semana respondía el Sr. Alonso en el Congreso, sin el mínimo asomo de vergüenza, diciendo textualmente “Lo hemos hecho realmente bien”. Oír para creer...

Habla también el Sr. Martos de una propuesta del grupo socialista relacionada con una rebaja del IBI que beneficiaría a las rentas más bajas, acusando al Partido Popular de rechazarla por tratarse de una medida ilegal. Pues bien, el informe emitido por el Sr. Interventor y la Sra. Secretaria y consultada de antemano con Suma Gestión Tributaria, viene a confirmar la imposibilidad legal de la brillante propuesta, que, dicho sea de paso, no se aplica en ningún Ayuntamiento como querían hacernos creer. Sinceramente nos gustaría oír propuestas que ilusionen, justas, viables, asentadas en ideas frescas y sólidas. En definitiva, hable de políticas posibles para incrementar el bienestar de todos los ibenses y deje sus principios de socialismo utópico en otro lugar donde no hagan perder el tiempo.

Siguiendo con los escalofrantes golpes de efecto del Portavoz socialista, éste se atreve a acusar a la Alcaldesa de confundir a los ciudadanos diciendo que el PSOE estaba en contra de la construcción del nuevo instituto. Los socialistas afirman que querían un nuevo instituto, pero; ¿cuándo?, ¿esperamos 20 años como estábamos acostumbrados?; ¿dónde?, ¿en unos terrenos pendientes de recalificar? ¿Quién intenta confundir? El nuevo instituto está construyéndose ya financiado por la Generalitat con más de 23 millones de euros a los que ustedes dijeron NO.

Dicen los socialistas que quieren un 2º Centro de Salud con especialidades y urgencias, pero, señores, si ustedes votaron en contra de la cesión de terrenos. Por suerte, gracias a los votos del equipo de gobierno es ya una realidad y por supuesto que va a contar con especialidades y esto lo ha conseguido, una vez más sin su apoyo, la Sra. Alcaldesa porque, como decía, pensando en grande y mirando lejos se consigue el avance y el progreso de Ibi.

información a todos los ciudadanos. Sería interesante que esta información que esperemos hagan pública, esté al día, porque la realidad es que, a los miembros de la oposición nos la dan con el retraso que quieren. Baste decir que a estas fechas, la única información que tenemos, es la del primer trimestre del 2008.

Pero bueno, no hay mal que por bien no venga. Ya tenemos la mitad de la información. A ver si se vuelven a “picar” y nos muestran la mitad que falta.

Arturo Doménech García  
Concejal del G.M. Socialista de Ibi

## ¿Qué ha sido de la Plaza de la Palla?

Hay que reconocer, aunque nos pese, que la Plaza de la Palla y el Carrer Major han quedado para volver a levantarlo todo y hacerlo nuevo. Es cierto que una vez hechas las cosas es muy fácil criticar; que, a veces, los proyectos no salen como se diseñan; pero en este caso es que teníamos precedentes. El suelo ese de granito que han puesto, y del que no se cansan de decir que es lo mejor y lo más caro, ya lo habían puesto anteriormente en la Plaza de los Reyes Magos, y ya se sabía que es un suelo superasqueroso, y que no queda nada

bien; y anteriormente se había puesto –si no éste, uno muy parecido– en la Plaza de la Libertad, y menudo bodrio de plaza. En fin, que nos hemos empeñado en pavimentar Ibi con granito de ese y así estamos dejando el pueblo.

Si lo que se pretendía con esta actuación era recuperar el casco antiguo me temo que la hemos cagado bien, porque lo que hemos hecho, y a la vista está, es degradarlo aún más. Con el aspecto que ahora tiene, da hasta pena pasar y pasear por allí.

No me cabe la menor duda de que nuestros políticos han luchado, y mucho, para conseguir subvenciones

y ayudas para lograr la rehabilitación de la Plaza de la Palla, pero todo ese trabajo cae en saco roto cuando los resultados son así de nefastos. No voy a ser yo, porque no me compete en absoluto, quien señale a nadie como culpable de este desaguisado, pero está claro que salimos perdiendo todos. Teníamos una buena oportunidad de, por fin, darle a nuestra plaza más emblemática el aspecto que como tal se merece, y lo que hemos conseguido es hundirla aún más en la miseria y el olvido.

Ya sólo nos queda en el núcleo urbano, como zona con cierto encanto, la Plaza de la Iglesia y les Coste-



retes. Seguro que no pasará mucho tiempo para que las levanten también y les pongan el granito de marras. Espero que no.

Manuel Díaz, Ibi

ESCAPARATE

www.escaparedigital.com  
info@escaparedigital.com

ESCAPARATE no se hace responsable de la opinión de sus colaboradores en los artículos publicados, ni se identifica necesariamente con el contenido de los mismos.

Por motivos de espacio, ESCAPARATE se reserva el derecho de publicar cualquier artículo, carta o sección.

Edita: **Àrea oberta**  
comunicación

Redacción y administración:

Avda. Juan Carlos I, 63

Entresuelo - Local 5

03440 IBI (Alicante)

Tels. 96/655 20 38 • 655 01 60

Fax: 96 555 35 51

Director  
**José Manuel Solano Andreu**

Redacción

**Pilar Luz**

**Tristana Palomino**

**César Manuel Romero**

Deportes

**César Manuel Romero**

Comunicación

**Fernando Fernández Torres**

Director Comercial  
**Francisco José Abarca Cruz**

Publicidad:

**Yolanda Ais Berbel**

Administración:

**José Miguel García**

Diseño y maquetación:

**AREA OBERTA, s.l.**

Colaboradores deportivos:

Ibi: Juan Carlos Mira, Carlos Vidal,  
Paco López, Couto, Eugenio  
Reche, Carlos Flores, Ramón  
Climent, Fernando García

Castalla: José Payá

Onil: Nacho Sempere, Luis Andrés,

Centre Esportiu Col·liverc

Biar: José Ignacio Satorre

Tibi: Eladio Cremades

Opinión: José L. Fernández, Juan  
J. Fernández, Xavier Casero,  
Vicente Sanjuán, Gisela Ortiz, Pla  
Ventura

Ilustraciones: Fefeto, Vicente

Blanes

Fotografía-colaboraciones: Verdú

Fotógrafo, Manuel Iváñez, Fotos

Juan, Raúl Fuster, Paco Crespo,  
Josefina Molina, SM Fotógrafos,  
ASA3, Fotos Durá, Fotos Lledó

Fotografía:

**AREA OBERTA, s.l.**

**José María Gómez**

Impresión: Proceso Gráfico, s.l.

Depósito legal: A -1.092 - 1991

ISSN: 1131-7752

**Reservados todos los derechos.**  
Este periódico no puede ser  
reproducido, ni en todo ni en parte,  
por medio alguno cualquiera que sea  
su naturaleza y técnica, ni puede ser  
transmitido por ningún sistema de  
comunicación, ni sus contenidos  
radiados o emitidos por emisoras de  
radio o televisión, aún citando la  
fuente de procedencia, sin permiso  
previo, expreso y documentado del  
editor propietario de la publicación.



# Comarca

Ibi 4-11 / Castalla 18-19  
Onil 16-17 / Biar-Tibi 20

Convenio entre el Ayuntamiento de Castalla y la Diputación para acudir a importantes ferias turísticas

El buen tiempo acompaña todos los actos del Mig Any Fester en Onil

## El juzgado absuelve a los responsables de Talleres Cervantes al declarar 'fortuita' la suspensión de pagos

*El juez estima que no existen culpables de la insolvencia de la empresa que provocó su cierre*

Pilar Luz. IBI

El Juzgado número 1 de Lo Mercantil de Alicante ha declarado 'fortuito' el procedimiento concursal (antigua suspensión de pagos) de la empresa Talleres Cervantes y absuelve de todos los cargos a los tres imputados, el que fuera administrador único, Antonio García Iñesta y los jefes de Producción y Comercial, Francisco Peydró y Adrián Lillo, respectivamente.

Según la sentencia no existen culpables de la insolvencia de la empresa que provocó su cierre, considerando que se llegó a esa situación de una manera fortuita.

También ha sido absuelta la empresa Cophinus, creada por los dos últimos y que fue imputada por los administradores concursales como cómplice, al considerar el juez que los bienes que está utilizando,



La empresa Talleres Cervantes cesó su actividad hace más de un año

como maquinaria y moldes, pertenecen a la propiedad, es decir, a la familia de Carlos Bernabeu. El juez desestima el cargo de alzamiento de bienes al no quedar probado que éstos sean titularidad de la

empresa Talleres Cervantes

En la sentencia, el juez desestima también los cargos de doble contabilidad, incumplimiento del deber de colaboración y la no presentación de cuentas anuales.

Los tres responsables deberán enfrentarse ahora a un nuevo juicio por la gestión de Inyectados Termoplásticos Cervantes, cuya celebración está pendiente de nueva fecha tras ser aplazada por el juzgado

## El instituto Barrachina reclama a la conselleria el arreglo de las deficiencias del nuevo patio

*Piden que se arregle la verja, la puerta y se coloquen bancos, papeleras y equipamiento deportivo*

P.L. IBI

La dirección del instituto Fray Ignacio Barrachina y el AMPA están presionando para que las deficiencias que presenta el nuevo patio que se ha habilitado en el centro sean subsanadas cuanto antes.

Según explican, la verja se está deprendiendo por varios

sitios, la puerta no se cierra y no se dispone de bancos, papeleras o una fuente de agua donde beber. También solicitan la colocación de porterías de fútbol y canastas de baloncesto.

El equipo docente y la asociación de padres de alumnos recuerdan la promesa del director territorial de Educa-

ción en su visita al centro de hace un mes en la que se comprometió a adecuar la zona de entrada al instituto como nuevo área de recreo, tras desechar el proyecto de construir una en el solar colindante.

El director del Instituto, Germán Belda, explica que se aceptó la nueva solución "por-

que entendemos nuestra situación de provisionalidad pero reclamamos que el actual espacio se adecúe para que los alumnos puedan estar en condiciones durante este curso".

Según las previsiones, el instituto podría trasladarse definitivamente a las nuevas instalaciones al término de este curso.

### BREVES

#### Dos cursos de la Antena local para empresas y trabajadores

La Cámara de Comercio, en colaboración con el Ayuntamiento, ha organizado a través de la Antena local dos cursos para el próximo mes de noviembre. Son seminarios de especialización dirigidos a empresarios y trabajadores de Pymes y enfocados en temas de gestión, innovación y recursos humanos.

El primero se llama 'Gestión innovadora en la red comercial' y aporta una visión global de la dirección de ventas trabajando con diferentes estrategias empresariales que afectan al área comercial.

Se desarrollará del 3 al 11 de noviembre en el Centro Social Polivalente y la inscripción es gratuita.

El segundo curso se denomina 'Jornada de paquetería navideña', cuyo contenido se basa en la realización práctica de envoltorios aplicando las últimas tendencias y técnicas de paquetería y utilizando los materiales más innovadores del mercado.

Tendrá lugar el 3 de noviembre en la sede de la Asociación de Empresarios de Ibi y el precio de la inscripción es de 25 euros.

#### Curso de gimnasia china

Todos los sábados del mes de noviembre se impartirá un curso de gimnasia china en el Polideportivo municipal. Será de 10,30 a 12,30 y el precio total es de 30 euros.

**EFuster**  
Fotógrafo  
Vicente Aleixandre, 4 • IBI  
(Antigua Estación Clement)  
Tel. 96 555 20 70 - 630 28 25 83  
www.efuster.com

**AVENIDA**  
LIBRERÍA - PAPELERÍA  
(NINES)  
Avda. Constitución, 10 • ONIL  
Tel. 96 556 47 40

**TINTORERIA DOMINGO**  
LIMPIEZA EN SECO  
LAVANDERÍA  
SERVICIO A DOMICILIO  
ESPECIALISTA EN LIMPIEZA DE PIEL Y ALFOMBRAS  
C/. Murillo, 19 - Tel. 96 655 05 41 - IBI

**CRISVAL**  
Folletos  
Catálogos  
Impresos  
Pol. Ind. l'Alfaç - C/ Sevilla, 33  
IBI • Tel. 96 555 47 84

**Flora Mar**  
FLORISTERIA  
C/ Salvador, 9  
Tel. 96 655 19 96 • IBI

**Centro de Estética y Peluquería**  
**Beqña**  
C/ Murillo, 11 • Tel. 96 655 440  
Av. de la Provincia, 2 • Tel. 96 655 440  
IBI  
www.beqna.es



La dirección del centro espera que las obras sean una continuación de las que se están ejecutando

# Conselleria aprueba la segunda fase de ampliación del colegio Cervantes

*El proyecto prevé la construcción de tres aulas de Infantil, un comedor y un gimnasio*

Escaparate. IBI

El proyecto básico para ejecutar la segunda fase de adecuación en el colegio Cervantes ha sido ya aprobado. Esto significa, según el Ayuntamiento, que la ejecución de esta segunda fase se realizará cuando finalicen las obras que actualmente se están ejecutando en el edificio principal para destinarlo a los alumnos de Primaria.

La segunda fase, con un presupuesto de 1.817.924 euros, contempla la construcción de tres aulas de Infantil con patios individuales, un gimnasio, la vivienda del conserje y una pista deportiva para la práctica de la pelota valenciana. Las aulas de Infantil se construirán en el solar contiguo al colegio, debajo del patio donde actualmente están las prefabricadas. Según ha indicado el director del colegio, José Bernabeu, técnicos de Ciegsa (empresa pública dependiente de Conselleria encargada de las obras en los centros escolares) ya han realizado estudios del terreno. Bernabeu confía en que las obras



Las obras de la primera fase deberían estar acabadas el 31 de diciembre cuando finaliza el periodo de ejecución

de esta segunda fase no se demoren en el tiempo y que sea una continuación. El director del centro explica que una vez finalizado el edificio principal, se trasladarán allí sólo los alumnos de Primaria mientras que los de Infantil permanecerán en las prefabricadas mientras se construyen sus aulas en un pabellón independiente.

El servicio del comedor y quizá otras dependencias también permanecerán en las pre-

fabricadas hasta que finalice la segunda fase de adecuación.

En cuanto a la primera fase, el encargado de obra ha informado al director que los plazos de finalización "están justos" pero que prevén acabar a primeros del próximo año. Cabe recordar que el periodo de ejecución finaliza el 31 de diciembre.

La concejal de Educación, Rosa Ibáñez, ha recordado a Ciegsa el compromiso de Conselleria de Educación para no

demorar más las actuaciones y que comiencen de inmediato con la segunda fase. Ciegsa, por su parte, ha respondido, que trabajan para "conseguir este objetivo".

De momento, la Conselleria de Educación lleva invertido en este colegio más de 1,2 millones de euros a través del programa Crea Escola y Milla Escola. Una vez finalizadas las dos fases, la inversión habrá superado los tres millones de euros.

## La alcaldesa pide a Diputación la puesta en marcha del pozo Calderetes en la partida de Campos

Escaparate. IBI

La alcaldesa de Ibi, Mayte Parra, ha solicitado la puesta en marcha del pozo Calderetes, en la partida de Campos, a la Diputación durante un encuentro mantenido con el delegado del departamento de ciclo hídrico, Francisco Javier Pérez Trigueros. Con la puesta en servicio de este pozo, que

ya está construido, se pretende equilibrar, por un lado, el descenso de los niveles de los recursos hídricos en su conjunto y, por otro, disponer de una fuente alternativa de captación de agua para, en caso de existir una avería o rotura en las instalaciones y conducciones actuales, se pueda garantizar el suministro de agua potable.

El proyecto tiene un presu-

puesto base de licitación de 389.916 euros y comprende todas y cada una de las obras necesarias para la puesta en servicio del pozo, así como la conducción de agua desde el mismo hasta la red, que discurre por el camino de Campos hasta los depósitos municipales de regulación.

Mayte Parra ha explicado que dado que el agua "es un

bien escaso y un recurso vital, es necesario que entre todos vigilemos su consumo, para no producir gastos innecesarios". Del mismo modo, ha añadido que desde el Ayuntamiento "con la puesta en marcha de este pozo, velamos para que en Ibi no falte agua y que todos los ciudadanos queden totalmente abastecidos de este bien".

### Asamblea General de AIJU

El próximo martes 28 de octubre, AIJU celebra la reunión de la Asamblea General Ordinaria a partir de las 13h. Se aprobará, si procede, la Memoria de Actividades del año 2007 y las cuentas anuales y la liquidación del presupuesto del pasado ejercicio y el presupuesto de ingresos y gastos para 2008.



**106,0 Mhz.  
FM-estéreo**

*Más cobertura  
Uniendo comarcas*

**Empedrat, 27 • Castalla**  
Tel. 96 556 06 01





Gustavo Zerbino, superviviente del accidente aéreo de los Andes

## “Para obtener resultados extraordinarios, hay que hacer cosas extraordinarias”

Cerca de 200 personas asisten a la conferencia organizada por la asociación de jugueteros

T.P. IBI

Gustavo Zerbino, uno de los 16 supervivientes del accidente aéreo en la cordillera de los Andes Chilenos en 1972, estuvo en Ibi este jueves para compartir sus experiencias y sobre todo, para transmitir su visión optimista en la vida. Zerbino, que fue invitado por la Asociación Española de Fabricantes de Juguetes (AEFJ), intentó restarle importancia a la supuesta crisis que estamos viviendo y animó a los empresarios y al público en general, cerca de 200, a que vivan con ilusión y afronten con una actitud positiva los contratiempos de la vida.

Durante más de hora y media, Gustavo Zerbino reconoció que “vivimos momentos difíciles” pero que ante esto, “hay que duplicar nuestros esfuerzos”. Habló del éxito, de que para “obtener resultados extraordinarios, hay que hacer cosas extraordinarias”, del cambio permanente, de las



Gustavo Zerbino charla con una asistente, antes del inicio de la conferencia en el centro social polivalente

oportunidades que genera toda crisis y de la “ilusión como una herramienta esencial del ser humano”. El invitado a esta jornada animó a todos los asistentes a buscar “lo que les guste para aprender a disfrutar de ello”.

Zerbino, que combinó sus explicaciones con proyecciones

de testimonios, prefirió lanzar ideas y reflexiones generales antes que concentrarse en contar lo que aconteció allí en los Andes. Aseguró, sin embargo, que no había sido una tragedia sino “una historia de amor, solidaridad y entrega” y quiso transmitir que ante una situación en la que estaba todo

perdido tras darles por muertos, fueron capaces de realizar algo extraordinario para “buscar la civilización”.

A la conferencia asistieron asociados de AEFJ, el presidente y el director de AIJU, la alcaldesa de Onil y los concejales de Industria de Ibi y de Onil.

### BREVES

#### Iniciado el cerramiento de las aulas prefabricadas del IES la Foia

Este jueves, se han iniciado los trabajos para la instalación del cerramiento de las aulas prefabricadas del instituto La Foia, gracias a “la rápida actuación” de la alcaldesa, Mayte Parra, y la concejal de Educación del Ayuntamiento, Rosa Ibáñez, según afirma un comunicado remitido por el Ayuntamiento.

El cerramiento de las aulas está compuesto de un material aislante de primera calidad, con el fin de evitar las corrientes de aire y el frío de la época invernal.

Según han indicado los técnicos de las obras, los cerramientos de los accesos principales al centro estarán instalados la próxima semana, mientras que prevén que las aulas prefabricadas queden totalmente cerradas en el menor tiempo posible.

## Ampliación del cuerpo de la Policía Local

El viernes, hubo dos nuevas incorporaciones

Escaparate. IBI

La plantilla de la Policía Local cuenta desde este viernes con 34 agentes tras la incorporación de dos municipales. Del total de efectivos,

uno es el inspector jefe y seis, oficiales, siendo el resto agentes policiales. En la toma de posesión, estuvo presente la alcaldesa y la teniente de alcalde del área de Seguridad Ciudadana, Pilar Ortega.



La delegada del área de Seguridad Ciudadana, la alcaldesa y los dos nuevos policías

Avda. de la Industria, 23  
03440 - IBI (Alicante)  
Tel: 96 5554475 - Fax 96 5554490  
E-mail: formacion@aiju.info

**Curso de reciclaje profesional**

**PREPARACIÓN Y PROGRAMACIÓN DE ELECTROEROSIÓN**

Del 24 de noviembre al 10 de diciembre de 2008

Información e Inscripciones en AIJU

, S.L.

**asesoría integral de empresas**

fleonil@fleonil.com

Av. Constitución, 27 - 2º Dcha. • ONIL • Tel: 96 655 78 79 • Fax 96 556 47 93

**PRESUPUESTOS SIN COMPROMISO**

CARPINTERÍA DE ALUMINIO Y P.V.C.  
**CASTELLÓ, S.L.**  
AVDA. AZORIN, 23 - IBI  
TELÉFONO Y FAX: 966 551 738

**MOVITEL**

La Televisión por cable para Castalla

Tel. 96 656 06 07 • Fax 96 556 12 76  
C/ Fermín Bernabeu, 3 • Castalla



# Informes técnicos y SUMA confirman la ilegalidad de la rebaja propuesta por el PSOE para la contribución

*El equipo de gobierno afirma "que lo tenía claro" y por eso rechazó la enmienda socialista*

Escaparate. IBI

Informes técnicos municipales y el departamento de gestión del Impuesto de Bienes Inmuebles (IBI), es decir SUMA, han confirmado la ilegalidad de la propuesta presentada por el PSOE para introducir rebajas en el impuesto de la contribución en relación a las rentas de las familias. El equipo de gobierno, a través de un comunicado, explica que lo "tenía claro" por eso votó en contra en el Pleno pero "ahora, con el informe técnico, se ratifica dicha ilegalidad".

Según el informe del interventor y de la secretaria del Ayuntamiento, "el artículo 9 del R.D.L. 2/2004, de 5 de marzo, por el que se aprueba el texto refundido de la Ley Reguladora de las Haciendas Locales, especifica que podrán reconocerse los beneficios fiscales que las entidades locales establezcan en sus ordenanzas fiscales en los supuestos expresamente previstos por la ley".

Añade el informe que el artículo 74 del R.D.L. 2/2004 "regula las bonificaciones potestativas del Impuesto sobre



En el pleno de octubre, el grupo del PP aprobó el descenso de un 2'5% del Impuesto de Bienes Inmuebles

Bienes Inmuebles, entre las que no se cita reducción alguna en función de los ingresos o renta de la unidad familiar". Ante estos dos artículos el informe concluye asegurando que "la propuesta presentada" no se ajusta a los artículos citados y por tanto "no procede".

Además, el documento asegura que se han realizado consultas con SUMA y dicho organismo ha confirmado "la imposibilidad legal de la adopción del acuerdo" así como que "no existe ningún Ayuntamiento en la provincia de Alicante" que contemple estas bonificaciones.

El PP afirma que a pesar de

ello el PSOE "sigue obcecado en su enmienda y demostrando una vez más su desprecio a la opinión de los técnicos municipales, y votó en contra de rebajar los impuestos a los ibenses por no incluir dentro de esa rebaja su propuesta ilegal".

En el comunicado, el equipo de gobierno afirma: "la irresponsabilidad o simplemente el desconocimiento absoluto en esta materia del portavoz socialista, Antonio Martos, le llevó una vez más a un enfrentamiento dialéctico y sin sentido con el equipo de gobierno que trataba de hacerle enten-

der sin éxito que de la misma manera que el Ayuntamiento no tiene potestad para modificar los límites de velocidad de un vehículo dentro de su casco urbano, tampoco se pueden introducir 'inventos' que se le ocurran al edil socialista por muy populistas que estos sean".

Para el Partido Popular, Martos "no sólo desprecia con su actitud a los técnicos municipales sino que acude nuevamente a un pleno sin preparación alguna y demostrando su total desconocimiento e ignorancia sobre temas que pretende defender".

## BREVES

### El PSOE acepta el informe de los técnicos

El grupo socialista acepta el informe emitido por la secretaria y el interventor del Ayuntamiento, en el que concluyen que legalmente no es posible aplicar las bonificaciones en el recibo de la contribución a las personas con rentas más bajas, propuesta del PSOE.

Sin embargo, los socialistas afirman que se han asesorado y que la Ley "puede estar sujeta a diferentes interpretaciones". Es posible que esta medida no se esté aplicando en ningún municipio de la provincia, afirma el PSOE, "pero sí en otros municipios de la Comunidad y de España, gobernados por el PP". El PSOE opina que este informe, si el equipo de gobierno del PP lo hubiera tramitado con normalidad, debería haber pasado antes por una comisión informativa y se hubiera emitido antes del Pleno, evitando este trámite.

Pero para el PSOE, lo importante es "el hecho de que el PP haya incrementado de forma asfixiante el recibo de la contribución, incumpliendo el acuerdo firmado por todos los grupos políticos para contener este impuesto". Además, "se ha negado a rebajar de manera importante y eficaz el impuesto, prometiendo una rebaja del 2,5% tras un incremento continuado en cinco años que oscila entre el 30 y el 200%", anade el PSOE.

El PSOE se pregunta "desde cuándo es ilegal intentar ayudar a los jóvenes, parados, pensionistas, jubilados y a aquellos con rentas más bajas". Para el grupo socialista, "todo esto no hubiera sido necesario si, en estos cinco años, al recibo de la contribución sólo se le hubiera aplicado la subida del IPC".

## Mayte Parra repite como vocal en la Ejecutiva Regional por designación directa de Camps

*La alcaldesa de Ibi y otros compañeros del PP participaron en el XII Congreso de Valencia*

Escaparate. IBI

La alcaldesa de Ibi ha sido reelegida vocal en la Ejecutiva Regional del PP por designación directa del presidente, Francesc Camps, durante la celebración del XII Congreso del PP de la Comunidad, cele-

brado en Valencia este fin de semana.

La agrupación local se congratula de esta noticia porque una vez más, "nuestra candidata ha demostrado que cuenta con la confianza y el aval del Presidente de la Generalitat que no ha dudado en designar-

la directa y personalmente para ocupar un lugar destacado en la Ejecutiva Regional".

Mayte Parra, los ediles Miguel Ángel Agüera, Ana Sarabia, José Antonio Onsurbe, la presidenta de Nuevas Generaciones, Estefanía García, y Antonio Chorro, miembro de

la agrupación local, fueron los representantes del PP de Ibi que asistieron al Congreso.

Fuente cercanas al Gobierno valenciano, no dudaron en calificar a Parra "como uno de los valores políticos más importantes de la Comunidad, destacando su empuje y garra".







Fachada de Radio Amorós, donde se perpetró el robo

En una tienda de electrodomésticos

## Roban 800 euros por el método del despiste

P.L. IBI

Una tienda de electrodomésticos de la calle Constitución sufrió el pasado viernes el robo de 800 euros, utilizando los autores el cada vez más conocido método del despiste.

En el momento del incidente sólo se encontraba en el establecimiento una dependiente, lo que facilitó el trabajo a los autores. Según ha explicado el propietario, primero entró un hombre con la

intención de mirar los artículos y al instante un segundo que se interesó por un producto situado al final de la tienda, lo que obligó a la dependiente a acompañarlo hasta el fondo. Fue ese el momento que aprovechó el primero para abrir la caja registradora y sustraer los 800 euros que había en ese momento, producto de un reciente cobro "que no nos dio tiempo a guardar".

El propietario ha interpuesto la pertinente denuncia.



El establecimiento se encuentra en el barrio de La Dulzura

## Identificadas cinco mujeres por el intento de robo a una fontanería de La Dulzura

El propietario y su mujer las retuvieron en la tienda hasta que llegaron los agentes

P.L. IBI

Cinco mujeres, de nacionalidad rumana, fueron detenidas el martes por agentes de la Guardia Civil por intento de robo en una fontanería del barrio de La Dulzura.

Las mujeres junto a dos menores entraron en el establecimiento sobre las 18,45 horas y reclamaron la atención de la propietaria sobre algunos artículos. Unos segundos más tarde llegaba a la tienda el marido y ambos comenzaron a atenderlas, según ha explicado a este periódico el propio dueño.

Mientras esto sucedía, una de las mujeres se perdió de vista, situación que comenzó a preocupar a los propietarios. Al instante la mujer fue localizada saliendo del taller, al fondo de la tienda, llevando un bolso de mano, que el dueño interpretó que le había sido robado a su mujer.

En ese instante la cogió

para quitárselo iniciándose un forcejeo entre ambos. El resto de mujeres se agregaron a la pugna, con los consiguientes empujones y manotazos para deshacerse del dueño.

Ante los gritos de auxilio que salían del interior de la fontanería, varios transeúntes llamaron a los agentes de la Policía local que se personaron en el lugar junto a agentes de la Guardia Civil, incluso una ambulancia.

El propietario no quiso soltar el bolso, aún sabiendo que no era robado, según ha explicado, "porque sabía que era la única manera de retenerlas hasta que viniera la Policía".

La Guardia Civil procedió a su identificación y posterior traslado al Cuartel.

### Varias peleas en la calle

La Policía local tuvo que intervenir el pasado sábado en varias peleas callejeras que acabaron con la identificación de los participantes.

La primera se producía sobre las 3,45 horas de la madrugada en la calle José Nomdedéu entre tres personas, todos vecinos de la localidad.

Según fuentes policiales, los hombres se encontraban en estado ebrio y fueron disuadidos para que se fueran a sus domicilios.

La otra pelea tenía lugar media hora después en la calle Espronceda. También fueron identificados tres hombres, estos de nacionalidad ecuatoriana y también en estado ebrio.

En ningún caso fue necesaria intervención médica por posibles heridas.

### Intento de robo de coches

El pasado fin de semana se han denunciado intentos de robo de vehículos en la partida Foietes.

Al parecer la presencia de viandantes en la zona hizo desistir a los presuntos autores de la intención de sustraerlos.

**Ibi Viajes**  
AGENCIA ASOCIADA

**HASTA UN 20% DE DESCUENTO EN CRUCEROS PARA EL 2009**  
RESERVANDO ANTES DEL 31 DE OCTUBRE

en **IBI** C/ Reyes Católicos, 7 (frente Glorieta de España)  
Tel. 96 555 41 42 • Fax: 96 555 02 81  
e-mail: asociada4151@marsans.es

**sm**  
fotografía  
www.smfotografos.com

Avda. de La Paz, 22 - 03440 IBI (Alicante) - 96 555 09 05 - estudio@smfotografos.com

**Salones Tuareg**  
Desayunos y cenas

Todo tipo de celebraciones:  
**comuniones, bautizos, bodas, ...**

**ELS MOLINS**  
Hostelería

Carrer Les Eres, 75 • IBI • Tel. 647 697 329

**VENDING JUPEMO**

MÁQUINAS DE SNACKS CAFÉ Y REFRESCOS  
Tel. 652 907 221 • IBI • jupemo@wanadoo.es





Exposición de pintura y manualidades realizada por los usuarios del centro



En el Centro se expone una amplia colección de fotografías, recuerdo de los 25 años de historia

## El Centro de Atención a Mayores conmemora sus 25 años con proyecciones y fotografías

*Los actos se han clausurado con la entrega de reconocimientos a los más de 60 miembros de todas las Juntas de Gobierno*

P.L. IBI

El Centro Especializado de Atención a Mayores (CEAM) está conmemorando desde el pasado día 13 los 25 años de historia con la celebración de su semana cultural que este año cuenta con actividades especiales debido a esta efeméride.

Entre ellas, una recopilación de proyecciones audiovisuales de todos estos años y también una amplísima exposición fotográfica que da cuenta del paso del tiempo por este centro. El jueves, con motivo de la clausura, se obsequió con un reconocimiento especial a las 62 personas que han pertenecido a las juntas de gobierno y a los consejos de usuarios del centro de mayores.

La directora, Soledad Vela, se mostraba muy satisfecha de la acogida que han tenido todas las actividades con una destacada participación. Explicaba que las personas que no pudieron asistir, por edad o enfermedad, al reconocimiento recibirán los regalos en su pro-



Una de las actividades del CEAM es el Taller de Gimnasia de Mantenimiento

pia casa, de manos de la actual directiva.

Las actividades han consistido en conferencias, actuaciones de los grupos de danzas y de bailes de salón, talleres de prevención de la dependencia y de la memoria, actuación del

grupo de teatro Frenesí y, en la clausura, del Orfeón Polifónico San Pascual.

Además, durante toda la semana se han seguido celebrando las actividades propias del centro, como juegos, bailes y clases de gimnasia.



El programa de actividades también incluye viajes y excursiones

**CERVECERÍA RESTAURANTE**

**" LES ERES "**

ESPECIALIDAD DE:  
GASPACHOS, PIELLES,  
PIERNA DE CABBITILLO,  
RAPE A LA CAZUELA  
Y COCINILLO

de martes a viernes menús diarios

Carrer Llan Eres, 79 • IBI • Tel. 96 555 23 00

**easyviajes**

Agencia de Viajes

www.grupotizal.com

**Gisela Ortiz Gallardo**

e-mail: castalla@grupotizal.com

C/ Fermín Bernabeu, 2 A • CASTALLA

Tel.- 96 556 19 48 • Fax.- 96 556 12 02

Móvil: 620 966 099

**Café al Racón**

**Habrà Fiesta con regalos para todos los asistentes**

**Celebramos Halloween contigo**

Plaza Mayor, 5 (junto a Tourist Info) • CASTALLA

**puntografiks**

rotulos  
Impresión Digital  
Imprenta rápida  
Diseño Gráfico y Web  
Publicidad

Av. Juan Carlos I, 48 • 03040 Ibi (Alicante) • T. 96 553 30 21 • info@puntografiks.es

www.puntografiks.es





El director de Caja Murcia entrega el cheque a las presidentas de la asociación contra el cáncer y la de fibromialgia

## BREVES

## Segunda reunión del Foro de Participación Ciudadana

El próximo lunes 27 de octubre, se ha convocado por segunda vez el Foro de Participación Ciudadana en el que hay inscritos, de momento, doce personas. La reunión se celebrará en el centro social polivalente, a las 20h para, entre otras cosas, aprobar el reglamento de funcionamiento del Foro. A partir de este momento, quedará constituido este órgano consultivo que pretende debatir temas relacionados con la sociedad ibense. Se van a organizar también mesas temáticas. El Foro está abierto a la participación de todos los ciudadanos que se pueden inscribir en cualquier momento.

Por otra parte, este miércoles, tuvo lugar una reunión informativa sobre el proyecto 'Jardines de Ibi, un lugar de convivencia'. Asistieron sólo cuatro personas, entre ellas la presidente de la Federación de Asociaciones de Vecinos de Ibi (FAVI) que se comprometió a pasar toda la documentación a cada una de las agrupaciones vecinales. Con el proyecto de los jardines, se pretende que las personas interesadas que se inscriban puedan cuidar, plantar semillas, regar y realizar otras tareas en los jardines y las zonas verdes públicas.

## Viaje a Port Aventura por Halloween

Alrededor de 40 personas viajan este fin de semana con el 'Bus de la Marcha' al parque de atracciones Port Aventura (Salou) que celebra la festividad de Halloween.

# Caja Murcia entrega ayudas a la asociación del cáncer y fibromialgia

*La entidad bancaria colabora desde hace tres años con estos dos colectivos locales*

Escaparate. IBI

Por tercer año consecutivo, la oficina de Ibi de Caja Murcia colabora económicamente con la asociación local contra el cáncer y la de fibromialgia. En concreto, Caja Murcia paga el alquiler del local que ocupa la asociación contra el cáncer,

desde hace tres años. En esta ocasión, la aportación ha sido de 5.300 euros. El director de la oficina de Caja Murcia en Ibi, Alfonso Gisbert, destacó la importancia de esta ayuda que hace posible a la asociación disponer de una sede donde se pueden realizar actividades y talleres.

Por otra parte, Caja Murcia ha entregado un cheque de 3.000 euros a la asociación de fibromialgia de Ibi para desarrollar talleres multidisciplinarios. Con este colectivo, la entidad bancaria también lleva colaborando los últimos tres años. Está pendiente que Caja Murcia realice una aportación

económica para que la asociación de fibromialgia disponga de una sede.

Alfonso Gisbert explicó, durante la entrega de los dos cheques, el miércoles por la tarde, que, gracias a los resultados de la entidad, se ha logrado incrementar un 30% las ayudas de carácter social.

# EU denuncia el cierre de un camino público en la zona de la Venteta dels Cuernos

*El concejal José Vicente Verdú pide al equipo de gobierno que ejerza acciones legales*

Escaparate. IBI

El portavoz de Esquerra Unida, José Vicente Verdú, denuncia el cierre de una camino de titularidad pública de la Font Roja, concretamente en la zona de la Venteta dels Cuernos, poco antes de llegar al límite del partido municipal de Ibi.

Según indica el edil, se trata de un camino que, desde tiempo inmemorial, ha comunicado la Foia de Castalla con el Valle de Polop y la zona de la Font

Roja.

Explica el portavoz de EU en un comunicado, que en la entrada del citado camino aparecen unos carteles que informan de que se trata de una finca particular, con acceso restringido sólo al personal autorizado. En esos carteles, agrega José Vicente Verdú, aparecen los logotipos del Parque Natural de la Font Roja y de la Generalitat Valenciana, "lo cual resulta muy extraño".

A juicio del edil, éste es un camino de titularidad pública

que está catastrado como "camino público, es decir, inalienable e imprescriptible". Por esta razón, ha instado un escrito para que el Ayuntamiento ejerza las acciones necesarias para la defensa de sus bienes y derechos, para lo que, indica, "será necesario recabar un dictamen jurídico del Secretario municipal o de un asesor o abogado externo".

Indica que el Ayuntamiento dispone de 30 días para ejercer esas acciones legales; en caso contrario, está dispuesto a

emprenderlas él para lo que solicitará al Ayuntamiento antecedentes, documentos y elementos de prueba necesarios.

Asimismo, José Vicente Verdú va a solicitar al concejal de Urbanismo la puesta en marcha inmediata de los trabajos para confeccionar el inventario de bienes del Ayuntamiento, en lo que a caminos públicos se refiere. Opina que es un documento de primera necesidad a la hora de defender los bienes públicos.

## OFERTA DE EMPLEO

Empresa del sector plástico ubicada en Ibi busca:

## TÉCNICO EN MÁQUINAS DE PLÁSTICO

Se requiere experiencia previa en el puesto

Se ofrece contrato indefinido

Interesados llamar al móvil 647 663 783 (Sr. Rivera)  
o enviar C.V. al e-mail: [ignaciorivera@icapconsultores.com](mailto:ignaciorivera@icapconsultores.com)



FOTOGRAFÍA-VÍDEO  
Raúl Fuster

C/ Azorín, 2 • CASTALLA  
Tel 96 656 05 99





# Els Enfarinats convocan el primer concurso de bandos de Els Amantats

El ganador recibirá 200 euros, otorgados por el Ayuntamiento, y el derecho a subirse al carro

P.L. IBI

El grupo de *Els Enfarinats*, en colaboración con la concejala de Fiestas, ha convocado el primer concurso de Bandos, con el ánimo de fomentar este acto, que llevan a cabo *Els Amantats*, y que está incluido en las tradicionales Fiestas de Invierno.

El bando ganador recibirá un premio en metálico de 200 euros, otorgado por el Ayuntamiento, y el derecho a formar parte dels *Amantats* durante toda la jornada del 27 de diciembre y a subirse al carro para acompañar a este grupo en la lectura de los bandos por las calles del municipio. Asimismo, recibirá como obsequio la indumentaria típica de este grupo, formada por camisa negra, pañuelo, manta y gorra.

Uno de los miembros, Ricardo Sánchez, explica que el objetivo de este concurso es otorgar mayor participación a los ciudadanos en este peculiar acto "para que llegue mejor a toda la población".

Indica que el resto de los bandos seguirá elaborándolo el mismo grupo de *Amantats* y aclara que el ganador "tendrá derecho a subir al carro pero no a leer su bando".

En las bases del concurso se



Els Amantats pregonan los bandos la noche del 27 de diciembre

especifica que la temática es libre, aunque debe hacer referencia a cosas, hechos, negocios, personas y a su relación o repercusión en la vida diaria de Ibi.

No está permitido decir el nombre de las personas a las que pueda estar dirigido el bando, "para evitar que nadie salga ofendido", explican.

También se especifica claramente que el bando debe ser escrito en valenciano 'iberut',

el que usa habitualmente el grupo para los bandos y la extensión no debe superar los 4 minutos de lectura, "en letra clara y en mayúsculas".

Pueden presentarse a este concurso todas las personas mayores de 18 años y en los trabajos se valorará principalmente el ingenio, la gracia, la rima y la ironía.

El plazo para presentar estos bandos finaliza el 5 de diciembre a las 15 horas y deben

entregarse en el mostrador de información del Ayuntamiento, bajo un lema y un seudónimo.

En otro sobre aparte se incluirán los datos personales del autor.

El jurado estará formado por el grupo de *Enfarinats*, que pondrán declarar desierto el concurso si la calidad de las obras no es la esperada.

Antes del 27 de diciembre se comunicará el fallo al ganador del concurso.

## BREVES

### Jornadas sobre Patrimonio Arqueológico

El Archivo municipal y el Museo Arqueológico de Alicante han organizado las Jornadas de Patrimonio Arqueológico que comienzan el 28 de octubre.

Ese día, a las 20 horas, habrá una conferencia sobre 'La protección del patrimonio histórico-arqueológico: nuevos retos' impartida por Josep Albert Cortés, director de la Fundación C.V. MARQ.

Para el sábado, 2 de noviembre, se ha programado una visita guiada al MARQ.

La segunda conferencia tendrá lugar el 8 de noviembre, en la que se presentará la Carta Arqueológica de Ibi, impartida por José Lajara.

### La oficina para renovar el DNI cambia de sitio

La oficina donde se tramita la renovación del Documento Nacional de Identidad (DNI) cambiará próximamente de ubicación. A partir del 30 de octubre comenzará a funcionar en la calle José Pineda, en unas dependencias del almacén municipal, en el barrio de Mirasol.

# ESCAPARATE entrega dos nuevas láminas sobre las fiestas y la actividad heladera

Archivo municipal. IBI

Con este ejemplar, ESCAPARATE entrega dos nuevas láminas de la colección *Ibi en el record*.

Una de ellas está fechada en el año 1952 es una imagen del castillo de Moros y Cristianos, protagonizada por dos chumberos y su bandera. La alegría y la expectación de los acompañantes sitúa este momento festivo en uno de los actos más divertidos de las fiestas mayores: El fusilamiento del Moro Traidor.

"....al amanecer del domingo, tercer día de fiestas, tiene lugar la *Diana* y seguidamente, *reunidas las comparsas en el Cerro de Santa lucía se librará una Gran Batalla siendo derrotados los moros, que batiéndose en retirada se refu-*

*giarán en el castillo y acto seguido se verificará el Fusilamiento del Moro Traidor...*" (Programa de fiestas de 1931)

La segunda lámina es una imagen de la heladería 'La nueva ibense' de José Guillem.

Una de las temáticas más recurrentes de las fotografías que se están entregando en el Archivo se refieren *als gelaors*.

Esta actividad tomó fuerza a finales del siglo XIX y principios del XX y sus protagonistas se desplazaban fuera de su pueblo por lo que casi todas las familias de heladeros se fotografiaban como recuerdo, y evidencia de su destino; unas veces con sus heladeras al hombro, otras con sus carritos de helado y, en otras, como ésta, con la fachada de su heladería, los trabajadores y quizá, algún cliente.

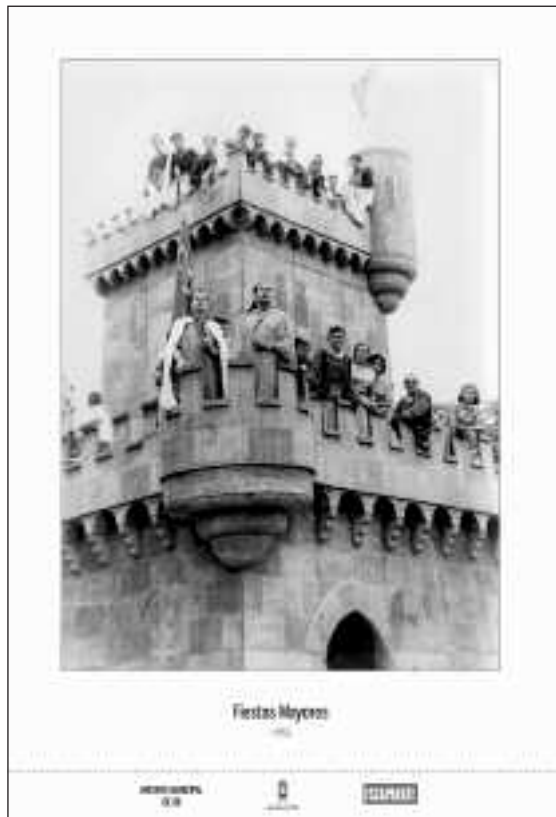



# Proyecto para descubrir parte del foso del Palacio

*Se va a eliminar la zona ajardinada de la torre del reloj*

T.P. ONIL

La Conselleria de Cultura, a través de Patrimonio, va a redactar el proyecto para eliminar la zona ajardinada que hay bajo la torre del reloj del Palacio y que está dañando, por la humedad, los sillares. Patrimonio asume el coste de elaboración del proyecto y se compromete a financiar parte de la obra. De momento, no se actuará en el foso de la parte Este del Palacio, en la calle Vicente Navarro, ya que se trata de un proyecto muy costoso. La zona ajardinada de la torre del reloj será eliminada y de este modo, se podrán contemplar mejor los sillares del foso que se conservarán mejor.

## Hotel Onix

Además de tratar el asunto del foso, la alcaldesa, el concejal de Urbanismo y el arquitecto municipal recibieron este martes el respaldo de la directora general de Patrimonio, Paz



Se va a eliminar la zona ajardinada de la torre del reloj

Olmos, para modificar el proyecto inicial del Hotel Onix y permitir su reforma. Tal y como propuso la alcaldesa, el nuevo hotel dispondrá del bajo más dos plantas en la calle Vicente Navarro y en el chaflán mientras que mitad de la

fachada que da a la avenida Constitución tendrá bajo más cuatro plantas (la última retranqueada), tal y como está previsto en el PGOU. La empresa adjudicataria del hotel debe ahora redactar el nuevo proyecto.

## Reunión comarcal para desarrollar un programa de drogodependencia

*El edil de Onil, impulsor de la iniciativa, citó a los de Biar, Tibi y Banyeres*

Escaparate. ONIL

José Luis Juan Casillas, concejal de Juventud de Onil, citó a las ediles de Biar, Tibi y Banyeres a una reunión la semana pasada para poner en marcha el programa de drogodependencia, desarrollado a través de la Conselleria, y que tanto éxito ha tenido en Castalla tras ganar el premio Reina Sofía. La reunión fue una primera toma de contacto "muy valiosa" y es el punto de partida para desarrollar este programa de forma conjunta y con colectivos afectados.



El concejal de Juventud de Onil con las ediles de Biar, Tibi y Banyeres



Nuevas instalaciones de la Policía Local

## Efectuado ya el traslado de la Policía Local

*Se encuentra ahora en la antigua casa del médico*

Escaparate. ONIL

La Policía Local se ha trasladado esta semana a la antigua casa del médico, frente a la Guardia Civil. El local ha sido acondicionado para que los agentes puedan desarrollar mejor sus tareas y presten un mejor servicio a los ciudadanos. Las nuevas dependencias son totalmente accesibles y mejoran las condiciones de trabajo del personal de la Policía Local. El traslado a las nuevas instala-

ciones, que antes ocupaba la oficina de promoción económica, coincide con un cambio de organigrama en el seno de la Policía con la designación de un Inspector Jefe.

## Multas para bicicletas

A partir de la segunda quincena de noviembre, la Policía va a iniciar una campaña de concienciación para evitar que bicicletas circulen por las aceras; en un primer lugar se advertirá y si no cumplen la orden, se multará.

## La AMPA del IES pone en marcha cuatro programas de apoyo

*Clases de repaso, inglés y matemáticas*

Escaparate. ONIL

A partir del 27 de octubre, el instituto La Creueta pone en marcha cuatro programas de refuerzo con la colaboración la AMPA que es quien los gestiona y a quien hay que dirigirse para inscribirse.

Este año se han puesto en marcha dos nuevos: el de refuerzo de inglés para los alumnos de la ESO y el de refuerzo de matemáticas para el segundo ciclo de la ESO.

Sigue el programa de refuerzo de inglés y el de conversación con nativos para todos los cursos. Los interesados deben recoger la solicitud en la AMPA del centro.

## Colaboración con la Policía

El nuevo Inspector Jefe de la Policía Local de Onil ha propuesto al director del IES La Creueta mantener un contacto periódico, cada mes y medio, para mantenerse informados de posibles conflictos.

**MARMOLES MAIGMO**  
INNOVACIÓN Y SERVICIO

Especialidad en trabajos de:  
**MÁRMOL, GRANITO, SILESTONE totalmente montados**

Pol. Ind. Riu - C/ 21 de juliol, 10 • Tel. 965 561 776 • Móvil: 667 611 985  
CASTALLA e-mail: marmolesmaigmo@terra.es

**TIENDAS Juguetotes**  
Avda. de la Paz, 3 • IBI • Tel. 96 619 90 82

**VIVE HALLOWEEN**

info@juguetotes.com / www.juguetotes.com

**café**  
les temptacions  
desayunos  
copas

C/ Valls, 7, 1-2 (1er)  
Tel. 645 635 123





Los capitanes de 2009 tomaron el relevo en un acto institucional, en el centro cultural



La alcaldesa y el concejal de Fiestas acompañan a la Directiva de la Asociación de Comparsas



Tras la misa en la ermita de la Mare de Déu, tuvo lugar la tradicional ballà de banderes



Por la noche, el desfile del Mig Any estuvo muy animado

El buen tiempo acompañó en todos los actos que fueron muy participativos

## Onil celebra el Mig Any Fester

Escaparate. ONIL

A seis meses para que Onil celebre sus fiestas de Moros y Cristianos, este sábado 18 de octubre, la villa colivenca festejó el Mig Any con una variedad de actos y una muy alta participación de festeros y público en general.

Por la tarde, tuvo lugar el nombramiento oficial de Capitanías de 2009 en el auditorio del centro cultural, que se llenó al completo para acompañar a los futuros protagonistas de las

fiestas. Tras la misa en la ermita de la Mare de Déu, la tradicional ballà de banderes, también con mucho público. Y luego, cada festerio se fue a su comparsa para cenar y prepararse para el desfile del Mig Any.

Más de dos mil festeros participaron en el desfile y en todos los actos previstos por la Asociación de Comparsas para este día. Fueron muchos los vecinos de localidades de la comarca que se trasladaron hasta Onil para disfrutar de esta jornada festiva que cada

vez tiene más envergadura e importancia.

La alcaldesa de Onil, Elisa Ribera, da la enhorabuena públicamente a los nuevos Capitanes de 2009 y felicita a los salientes por su labor desempeñada. Ribera también agradece a todos los que colaboran en la fiesta para engrandecerla y lamenta que se registraran algunos actos incívicos en la calle y en el parque municipal. La alcaldesa recuerda que con esta actitud se perjudica la convivencia ciudadana.



**CoSas - Casa**

Muebles para tu hogar

ONIL: Avda. de la Paz, 28 • Tel. 96 536 54 84 • 1ª Avda. Juan Carlos I, 81 • Tel. 96 635 12 72

**Kit Internet Móvil**  
La conexión más sencilla

Con este kit tendrás todo lo que necesitas para conectarte a Internet de alta velocidad desde tu ordenador

> Si eres de tarjeta, de contrato o no eres cliente movistar activa tu kit con el **Código Internet** y disfruta de tarifas especiales pensadas para ti

expert **Distribuidor oficial** movistar

ELECTRODOMÉSTICOS, TV, SONIDO, TELEFONÍA, AIRE ACONDICIONADO, FOTOGRAFÍA DIGITAL

**expoferrri, s.l.**

Cardenal Payá, 12 • ONIL  
Tel. 96 556 42 94 - 96 556 51 67  
E-mail: expoferrri.onil@expert.es



## B R E V E S

## Isabel San Sebastián presenta su nuevo libro

La periodista Isabel San Sebastián (nacida en Santiago de Chile en el año 1959) presentará su nuevo libro, titulado 'Astur', en la Casa de Cultura de Castilla, escenario donde ya protagonizó una charla este año con motivo del Día de la Mujer. El acto tendrá lugar el viernes 14 de noviembre, a las 20:30 horas, con entrada libre.

## En noviembre, exposición de pinturas de Gerardo Segura

El pintor ilicitano Gerardo Segura Sempere exhibirá algunas de sus obras en la Casa de Cultura de Castalla del 15 al 30 de noviembre. En esta muestra, Segura homenajea a su tierra, a la mujer y a los pintores clásicos. La inauguración será el sábado 15 de noviembre a las 19:00 horas.

## Charla sobre la Necrópolis de Almarra

El Centre d'Estudis 'La Foia' ha organizado una conferencia sobre la Necrópolis de Almarra, que tendrá lugar el viernes 7 de noviembre en la Casa de Cultura. La charla comenzará a las 20:00 horas.

## Proyección del film 'Wall-E'

Este fin de semana se proyecta en la Casa de Cultura la película de animación 'Wall-E, batallón de limpieza'. Las sesiones serán a las 16:30 y 18:30 horas (sábado y domingo).

# Convenio con la Diputación para acudir a importantes ferias turísticas

*La concejal Susan McKenzie y el presidente Ripoll firman el acuerdo en el Marg*

**César M. Romero.** CASTALLA

La concejal de Turismo, Susan McKenzie, y el presidente de la Diputación, José Joaquín Ripoll, firmaron este miércoles en Alicante, junto con representantes de otros 40 municipios y dos mancomunidades de la provincia de Alicante, un convenio de colaboración mediante el que se subvenciona la asistencia a importantes ferias de turismo, como Fitur-Madrid, TCV-Valencia, SITC-Barcelona, Expovacaciones-Bilbao e Intur-Valladolid.

En cuanto a las ferias internacionales, los municipios podrán participar junto al Patronato de la Costa Blanca en BIT-Milán, ITB-Berlín, MAP-París y WTM-Londres.

La concejalía de Turismo de Castalla ha elegido, en principio, estar presente en Fitur y la feria turística de Valencia, de forma que la Diputación Provincial sufragará al cien por cien el diseño y montaje del stand y los gastos de ocupa-



Representantes de los municipios firmantes del convenio, en el Marg junto a Ripoll y el diputado de Turismo

ción de suelo ferial, mientras que el Ayuntamiento sólo correrá con los gastos del material promocional, como pósters, mecheros, folletos, llaveros, pins, etcétera. A este respecto,

fuentes consistoriales indicaron a Escaparate que ya se está preparando este tipo de material turístico para Fitur, que se celebrará en Madrid del 28 de enero al 2 de febrero.

Castalla es la única localidad de la Foia que se acoge a este ventajoso convenio, en cuya firma también estuvo presente el concejal de Cultura, Juan Antonio Candela.

## Las obras en Dr. Sapena comenzarán después de la campaña navideña

C.M.R. CASTALLA

Las obras de adoquinado y eliminación de barreras arquitectónicas que iban a comenzar este mes en la calle Doctor Sapena han sido aplazadas hasta enero de 2009, explicó a Escaparate la teniente de alcalde, Sabina Santonja.

El motivo es que, tras mantener una reunión con vecinos y comerciantes de la zona, estos últimos mostraron su preocupación ante la posibilidad de que la calle siguiera en obras durante la campaña de Navi-

dad y Reyes, con el perjuicio económico que ello supondría.

Ante estos argumentos, el Ayuntamiento esperará hasta enero del año próximo para acometer las obras, que están presupuestadas en 100.000 euros y también prevén el cambio de la red de saneamiento de agua.

En la citada reunión, celebrada el martes día 7, estuvieron presentes el alcalde, José Luis Prats, los concejales de Comercio y Obras, José Lino Rico y Tomás Rico, respectivamente, y técnicos municipales.



**Obras en el parque Horta la Vila.** Siguiendo con la adecuación de parques y jardines que está llevando a cabo el Ayuntamiento, actualmente se están cambiando las farolas en el parque Horta la Vila, donde recientemente ya se colocaron nuevos juegos infantiles. Asimismo, se están rehabilitando las aceras con nuevo pavimento. Por otro lado, en breve se procederá a cambiar los juegos infantiles en el parque municipal.

**Verdú**

**Estudi Fotogràfic**

REPORTATGES FOTO CARNET RETRATS FOTOGRAFIA  
PUBLICITARIA SERVICIO DIGITAL REVELADO 1 HORA  
Av. de la Paz, 22 • Tel. 96 655 76 77 • ONIL

Restaurante

# “El Picaor”



Especialidades en:

- Jamón de Jabugo • Lomo Ibérico
- Mariscos y Pescados Frescos
- Arroz a Banda • Habichuelas con Perdiz

Ctra. Ibi-Castalla Km. 1 • IBI

Tel.: 96 555 35 43

**de papel**  
Riesco  
Montilla desde 1967  
dequiosco@terra.es

[illegible]

**TODO**  
**PRENSA**  
Reperto a empresas y comercios  
AVDA. DE LA PAZ, 10 • IBI  
TEL. 96 555 06 82



El PSOE propone la creación de un plan de rehabilitación que el PP afirma que ya existe

# Prats se reúne con García Antón para agilizar las VPO en el casco antiguo

*El Ayuntamiento ha invertido 600.000 euros en expropiar la manzana que será demolida*

César M. Romero. CASTALLA

El alcalde, José Luis Prats, mantuvo este lunes una reunión con el conseller de Medio Ambiente, Agua, Urbanismo y Vivienda, José Ramón García Antón, con el objetivo de agilizar los trámites del expediente mediante el cual se derribará una manzana de casas en el casco antiguo para construir Viviendas de Protección Oficial (VPO). Según fuentes consistoriales, el conseller mostró su disposición a que el Instituto Valenciano de la Vivienda (IVVSA) pueda comenzar a trabajar cuanto antes, para lo cual primero habrá que derribar toda la manzana, situada entre Racó de Penyetes y Las Parras.

## Expropiación

Previamente, el Ayuntamiento ha tenido que expropiar las viviendas afectadas, una actuación que ha costado 600.000 euros, incluidos en la mayor partida de inversión de los presupuestos de 2008.

Precisamente es en esta zona donde la semana pasada se desplomaron tres casas deshabitadas, debido a que las fuertes lluvias debilitaron la estructura de los edificios. El Consistorio ha encargado a una empresa la retirada de escombros y la demolición de los muros susceptibles de venirse abajo.

## Propuesta socialista

La portavoz del PSOE, Maite Gimeno, ha emitido un comunicado donde propone la creación "urgente" de un plan integral de reforma del casco antiguo para evitar "más derrumbes de viviendas", a la vez que califica de "grave" la situación del casco antiguo, debido, según Gimeno, a "la



Una empresa está retirando escombros en la zona de Racó Penyetes

dejadez y desidia" del alcalde y el grupo de gobierno.

En el comunicado, el PSOE acusa al alcalde de realizar "una pésima gestión, porque habla de una actuación integral en el casco antiguo, pero no está pensada ni diseñada, lo que demuestra que actúa a remolque de las circunstancias", sentenciando que "su improvisación y falta de previsión es manifiesta, no tiene proyecto a largo plazo ni para la zona ni para el conjunto de Castalla".

## Presión al Consell

Desde el punto de vista socialista, la Generalitat "ha dado la espalda a Castalla, con el consentimiento del alcalde", por lo que le pide "mayor presión" ante el Consell "para que Castalla tenga un casco antiguo atractivo a nuevos vecinos, con servicios y condiciones de habitabilidad adecuadas".

Por último, la portavoz socialista afirma en su escrito, remitido el lunes a los medios de comunicación y publicado en la página web del PSOE, que José Luis Prats "ha hecho un regalo de suelo público para construir colegios y residencias de mayores privadas, sólo para quienes tienen dinero y recursos suficientes para pagarlo, cuando el suelo que cede es de todos".

## Respuesta de Prats

El alcalde, que se enteró por la prensa de la propuesta socialista, dijo no entender "cómo el PSOE se atreve a decir que no estamos teniendo consideración con el casco antiguo, cuando está siendo una de nuestras principales preocupaciones, y así se ha demostrado en los presupuestos de este año".

José Luis Prats se mostró rotundo al afirmar que "no es cierto que el Ayuntamiento no

tenga un plan de rehabilitación del casco antiguo" y se refirió a la pavimentación, cambio de ribetes y a los tres parques que se construyeron durante el anterior mandato del PP (Blasco, Las Parras y El Chorro), que supusieron la expropiación de manzanas enteras.

De la actual legislatura, Prats reiteró la importante inversión realizada (600.000 euros) para expropiar la manzana de casas y las negociaciones con el IVVSA para convenir la construcción de viviendas sociales.

Por su parte, la teniente de alcalde, Sabina Santonja, explicó a este periódico que la intención del grupo de gobierno es seguir en la línea de expropiar y demoler manzanas deterioradas en el casco antiguo e ir construyendo viviendas sociales, por lo que "no entendemos cómo el PSOE dice que no tenemos ningún plan para esta zona".

## BREVES

### Cuentacuentos y teatro para celebrar el Día de la Biblioteca

Con motivo del Día de la Biblioteca, la concejalía de Cultura ha organizado diversas actividades, que comenzaron este jueves con la proyección de la película 'Planeta blanco'. El viernes 24, a las seis de la tarde, comenzará en la Biblioteca una sesión de cuentacuentos, mientras que el sábado a la misma hora se representará una pequeña obra teatral. Después de cada actividad se celebrará un sorteo.

### Fin del plazo del concurso fotográfico de Fiestas

El viernes 7 de noviembre a las 21:30 horas finaliza el plazo de admisión de obras para el XXVIII Concurso de Fotografía sobre las pasadas Fiestas de Moros y Cristianos, organizado por la Agrupación de Comparsas. El fallo del jurado se hará público el día 8 a las cuatro de la tarde en la Casa del Fester, mientras que los trabajos estarán expuestos los días 15, 16, 22 y 23 de noviembre.

### Rastro solidario a beneficio de la Asociación de Alzheimer

La Casa de Cultura albergará el domingo 26, a partir de las 10 de la mañana, un rastro solidario a beneficio de la Asociación de Enfermos de Alzheimer de Castalla y Comarca (AFA). Se pondrán a la venta artículos como antigüedades, ropa, muebles, decoración, menaje, libros, etcétera.



## Portalibi.com

Ibi i la Foia al teu abast

Notícies, agenda, directori de webs, fòrum, guia, anuncis, xat, l'oratge: un nou punt de referència local i comarcal.





Se celebra los días 25 y 26 de octubre en la Plaça de la Glorieta y el Passeig de la Santa

## Más de 40 puestos participan este año en la III Fira de Tibi

*Habrà además, espectáculos de animación, actuaciones y talleres para niños*

P.L. TIBI

El Ayuntamiento ha organizado para este fin de semana la tercera edición de la Fira de Tibi, en la que está previsto que participen más de 40 puestos de artesanía, oficios nada tradicionales y alimentación.

Como en ediciones anteriores, serán los comerciantes locales los que expongan esta feria los productos de alimentación, concretamente a cargo de dos carnicerías, una panadería, un establecimiento de repostería y otro de vinos y turrón. La novedad de este año serán dos nuevos puestos de artesanía, uno relacionado con la madera y otro con la destilación de licores.

Los puestos se situarán en la plaza de la Glorieta y en el Passeig de la Santa y la inauguración tendrá lugar el sábado, 25 de octubre, a las 12 horas a cargo de la Reina de Fiestas y sus Damas que estarán acompañadas por las autoridades locales y el grupo de xaramita y tambor.

En esta edición, el Ayuntamiento ha recibido una subvención de 6.000 euros de la conselleria de Industria y Comercio para la organización de la



Imagen de la archivo de la primera edición de la Fira de Tibi

Fira.

### Actuaciones de calle

Paralelamente a la celebración de la Fira, el Ayuntamiento ha organizado una serie de espectáculos de animación de calle que correrán a cargo del grupo Pirámide Art.

Entre ellos, está previsto que realicen cuentacuentos y una actuación de fuego relacionado con la *rodà d'aixames*.

Asimismo, el grupo local La Dolça Parranda actuará el sábado a las 20 horas en la Plaza de la Glorieta y el domingo, a la misma hora y en el mismo lugar, lo hará el Grupo de Coros y Danzas.

### Talleres infantiles

La Fira también dispone de un programa de actividades pensado para los más peque-

ños.

El sábado por la mañana habrá un taller de arcilla para construir el juego de tres en raya y otro de máscaras. Por la tarde se confeccionarán las tradicionales *aixames* que se rodarán a las 19 horas en la plaza de la Glorieta. El domingo continuará el taller de arcilla y habrá otros como el de papiroflexia, el de muñecos y el de

## BREVES

### Nueva sede para el grupo tiberio La Dolça Parranda

El Ayuntamiento de Tibi ha cedido un local al grupo La Dolça Parranda para que se convierta en su sede definitiva.

Hasta ahora, el grupo tiberio compartía espacio con la Sociedad Musical La Magdalena.

La nueva sede está ubicada en el Cabissol.

### Concierto de Albaladre en Biar

Este sábado, 25 de octubre, a las 20 horas, tendrá lugar un concierto-recital en la Casa de Cultura a cargo del grupo Albaladre, bajo el título "Música Hispano americana y boleros de siempre". La entrada será libre. Está organizado por la Obra Social de la CAM y colabora el Ayuntamiento de Biar.

### Gala benéfica contra el cáncer en Biar

El próximo 31 de octubre se celebrará la Gala anual que la Asociación Local de Lucha Contra el Cáncer organiza con la colaboración del Grupo de Teatro Vico y de los comercios y entidades locales.

## Éxito de público en la V Muestra de Folclore Ibérico de Biar organizada por Sagueta Nova

*La Casa de Cultura volvió a llenarse de gente el domingo para asistir al concierto de la Unión Musical Biarense*

Escaparate. BIAR

El auditorio de la Casa de Cultura de Biar estuvo el pasado fin de semana lleno de público debido a los actos que había programados.

El sábado se celebró la V Muestra de Folclore Ibérico que organiza la Associació d'Estudis Tradicionals 'Sagueta Nova' de Biar y que este año contó con la participación del Grupo 'El Bolero' de L'Alcúdia.

El domingo actuó la Sociedad Unión Musical Biarense dentro de la campaña "Sigue a tu banda" que anualmente organiza la Diputación de Alicante, en colaboración con los respectivos ayuntamientos de la provincia. El concierto fue seguido por numeroso público.



En la Mostra de Folclore Ibérico que se celebró el sábado actuaron el grupo local Sagueta Nova y el grupo El Bolero de La Alcúdia







## FÚTBOL SALA

# El Elecnor Ibi FS cae hasta la novena posición tras perder en Lanzarote

LANZAROTE 4/3 ELECINOR IBI

**ELECINOR IBI FS:** Toño, Dantas, Christian Chao, Zeus y Thiago. Para Cambios: Jhony, José Luis, Chavi y Javi Rodríguez.

**Goles:** 0-1 Juan Diego (min. 4); 1-1 José Luis (min. 9); 2-1 Javi Rodríguez (min. 10); 2-2 Pitu (min. 20); 3-2 Thiago (min. 35); 3-3 Ferrándiz (min. 38); 4-3 Christian Chao (min. 39).

**Comentario:** El inicio fue bueno para el equipo ibense, que dominaba el juego y movía con soltura el esférico. Por segunda vez en lo que va de temporada fue el primero en adelantarse en el marcador, a los cuatro minutos, cuando Juandi lograba batir a Toño. Con el 1-0 aún se soltó más y a punto estuvo en dos ocasiones de aumentar la diferencia; pero, tanto Pitu como Juandi, erraron solos frente al portero.

Mediada la primera parte, en dos ocasiones, primero a pies de José Luis y Javi Rodríguez sólo un minuto más tarde, le daban la vuelta al marcador.

Tras los dos goles, el equipo



FOTO: EUGENIO RECHE

El Elecnor Ibi FS descansa este fin de semana

siguió llevando el ritmo del juego sin amilanarse e intentando igualar la contienda; y consiguió un gol de esos que pueden hacer mella, cuando, en el último minuto de la primera mitad, Pitu llevaba el esférico a la red, colocando las tablas en el marcador.

Tras el descanso, a los 9 minutos se adelantaría nuevamente el Lanzarote, por

mediación de Thiago, tras un fallo defensivo ibense.

Bartual decidió jugársela a falta de cinco minutos, sacando portero jugador, táctica que dio su resultado, ya que en el 38, por Ferrándiz, empataba el partido, y el místico decidió que el equipo ibense siguiese con portero jugador, en un intento de llevarse el gato al agua. Así pudo haber sido, si

Moi hubiese acertado solo ante el portero, que despejaba el balón con la cara, con la mala suerte para los azulones, que el rechace le llegaba a un jugador local, armando una contra y plantándose sólo ante el meta ibense.

Juanjo intentó evitar el lanzamiento del jugador y los árbitros se inventaban un contacto inexistente, que provocaba la sexta falta y el consiguiente lanzamiento de diez metros para los isleños.

Christian no perdonó y colocó el balón en la mismísima escuadra para dar la victoria por 4-3 a su equipo.

[www.ibifs.com](http://www.ibifs.com)

División Plata Sur	PTS	J	G	E	P
1 UMA ANTEQUERA	12	5	4	0	1
2 ALBACETE 2010	11	5	3	2	0
3 PUERTOLLANO	9	6	2	3	1
4 LANZAROTE	9	6	3	0	3
5 MARISTAS VALENCIA	8	6	2	2	2
6 JUMILLA MONTESINOS	8	5	2	2	1
7 ELPOZO C. MURCIA	7	5	2	1	2
8 CLIPEUS NAZARENO	7	6	2	1	3
9 ELECINOR IBI	5	6	1	2	3
10 PÉREZ BUJALANCE	4	5	1	1	3
11 C. ARENAS GÁLDAR	3	5	1	0	4

## El CFS Castalla debuta con un empate contra el Agostense en un partido trabado

CASTALLA 1/1 AGOSTENSE

**CFS CASTALLA:** Copin, Nando, Adolfo, Ximo y Víctor R. Para cambios: Víctor F., Puli, Manel, Cánovas, Carlos F. y Lledó.

**Goles:** 1-0 Cánovas (min. 5).

**Comentario:** No pudo pasar del empate el equipo castellense, pese a ir prácticamente ganando todo el encuentro, ya que los nervios jugaron una mala pasada a los locales en los últimos minutos del partido.

A los cinco minutos subieron líneas a 3/4 de pista, donde no dejaban pensar al rival y le obligaban a pases largos, la mayoría de ellos sin destino final. Fue así cómo, en un robo de Cánovas, él sólo se marchaba por la banda izquierda en velocidad y escorado, cruzaba un balón perfecto ante el que nada pudo hacer el portero visitante. El 1-0 hacía justicia a lo que se estaba viendo, pues el equipo local lo intentó y en varias ocasiones tuvo ocasión de

poder adelantarse, pero la falta de acierto de cara al gol (tónica en todo el encuentro), mermó que la ventaja fuese superior.

La segunda mitad, empezó con un débil apretón por parte de los visitantes, que adelantaron líneas tímidamente, pero sin conseguir sus frutos. Tras el gol del empate, los agostenses se limitaron a defender sus últimos tres minutos, evitando que el gol llegase, pese a que el Castalla aún tuvo ocasiones.

[cfscastalla.wordpress.com](http://cfscastalla.wordpress.com)

Regional Gr. Norte	PTS	J	G	E	P
C.D. LA VILA F.S.	3	1	1	0	0
MONFORTE F.S.	3	1	1	0	0
RACING MUTXAMEL	3	1	1	0	0
SERELLES ALCOY CFS 'B'	3	1	1	0	0
C.F.S. L'ALFAZ DEL PI	3	1	1	0	0
C.F.S. CASTALLA	1	1	0	1	0
C.D. AGOSTENSE F.S.	1	1	0	1	0
CALLOSA D'EN SARRIA	0	1	0	0	1
BUSOT F.S.	0	0	0	0	0
U.D. SAN VICENTE F.S.	0	1	0	0	1
XIXONA ESPORTIU F.S.	0	0	0	0	0
CFS.SP.SAN VICENTE	0	0	0	0	0
C.H. LA SALLE "B"	0	1	0	0	1
C.F.S. ALTEA	0	1	0	0	1
LIFUSA F.S.-EL CAMPELLO	0	1	0	0	1

## VOLEIBOL

## El AM Sonido IbiVoley comienza la temporada con triunfo en Juvenil y derrota en Sénior

Escaparate. IBI

El AM Sonido IbiVoley empezó el pasado fin de semana su andadura en la nueva temporada. Mientras el equipo masculino descansó, preparando el encuentro del próximo

sábado frente a Santa Pola, el equipo Sénior Femenino y el recién formado equipo Juvenil Femenino, disputaron sus primeros partidos del año.

### Juveniles y Sénior

En su primer partido como

equipo federado, las Juveniles del AM Sonido IbiVoley consiguieron una trabajada y más que merecida victoria frente al C.V. Dolores por 3 sets a 2, en un partido muy disputado de principio a fin.

Por el contrario, las Sénior

del AM Sonido IbiVoley, recibieron un 3-0 en su visita a Elche, donde perdieron 25-16 en el primer set, 25-7 en el segundo y 25-20 en el tercero contra uno de los equipos llamados a pelear por los puestos de cabeza.

## AGENDA

### ATLETISMO

**ONIL:** Domingo 26 de octubre.- XXIII VOLTA A LA FOIA y VII MARXA POPULAR. Salida: 7'30 h. (marcha), 9'30 h. (carrera). Información e inscripciones: [www.voltafoia.com](http://www.voltafoia.com)

### MONTAÑISMO

**IBI:** Viernes 24 de octubre.- Presentación de la expedición IBI-ACONCAGUA. Centro Social Polivalente, a las 20'30 h.

### SENDERISMO

**CASTALLA:** Domingo 26 de octubre.- MAIGMÓ CARAS NORTE Y OESTE. Salida: 8'15 h. desde la Cafetería Argentina. Organiza: Natura i Gent.

**IBI:** Sábado 1 de noviembre.- VILLAHERMOSA DEL RÍO-SANT JOAN DE PENYAGOLOSA (Castellón). Salida: 5'30 h. desde la Plaza de la Tartana. Imprescindible inscripción previa en la sede de Amics de les Muntanyes (antigua fábrica Pilen), hasta el sábado 25.

## RESULTADOS

18-19 octubre

## FÚTBOL

(Senior)

L'Ollería 3 - 1 Rayo Ibense

Castalla 2 - 3 Alfarrasín

Biarense 2 - 0 Banyeres

(Juvenil)

Alcoyano 'B' 1 - 2 Rayo Ibense

Canals 'B' 1 - 6 Castalla

Biarense 2 - 8 Onteniente

(Cadete)

Torrellano 'A' 5 - 2 Rayo Ibense 1ª

UD Onil 2 - 2 Rayo Ibense 2ª

Peña Madridista Ibi 1 - 2 Castalla

Biarense 0 - 1 Monóvar

(Infantil)

Peña Madridista Ibi 1 - 7 Castalla

UD Onil 1 - 5 Rayo Ibense

Biarense 6 - 5 Monóvar

(Alevín)

Sax 4 - 2 Castalla

Frontenis Castalla 1 - 1 Pinoso 'A'

Eldense 'C' 7 - 1 Rayo Ibense 'A'

Noveldense 'C' 3 - 3 Rayo Ibense 'B'

(Benjamín)

Eldense 'E' 9 - 0 Castalla

Noveldense 'A' 6 - 3 Rayo Ibense 'A'

Novelda 'B' 5 - 2 Rayo Ibense 'B'

## BALONCESTO

(Senior Mas.)

CB Enguera 81 - 68 CD Onil 'B'

CB Orihuela 72 - 60 CD Onil 'A'

JBornay Castalla 62 - 53 Carcaixent

Teixereta 'A' 76 - 57 CB Benidorm

Onix CB 83 - 25 Teixereta 'B'

CB Biar 38 - 27 V74 Villena

(Senior Fem.)

CD Onil 87 - 35 CB Bigastro

Teixereta 25 - 79 Cabo Mar

(Junior Mas.)

Montemar 68 - 60 CD Onil

Teixereta 48 - 41 Alcoi Basket 'B'

CB Biar 59 - 60 CB Sax

(Junior Fem.)

CD Onil 42 - 23 CB Orihuela

Adesavi 30 - 32 Teixereta

## FUTBOL SALA

(Sen. Mas.)

Lanzarote 4 - 3 Elecnor Ibi FS

Cocentaina 1 - 1 UD Ibense

CFS Castalla 1 - 1 CD Agostense

CFS Atl. Ibi 5 - 3 Guardamar

Juvenil

Dominicos 0 - 5 Ibi FS

Cadete

CFS Castalla 3 - 2 Xaloc Alacant

Infantil

Ribeco Castalla 14 - 1 Xaloc Alacant

Alevín

Sayma Castalla 9 - 1 Xaloc Alacant

## VOLEIBOL

(Sen. Fem.)

AM Sonido IbiVoley 3 - 0 CV Elche

(Juv. Fem.)

AM Sonido IbiVoley 3 - 2 CV Dolores



FÚTBOL

## El CD Biarense da un repaso a la UD Onil en el campo de los colivencs

UD ONIL 0/2 BIARENSE

**UD ONIL:** Dani Vila, Dani Mira, Candell (Cheve), Carlos, Tortosa, Santi Rico, Rafa, Pincho (Edu), Cote, José Manuel (Álvaro) y Rafes (Jorge).

**Comentario:** El derbi comarcal entre la UD Onil y el CD Biarense ha sido tenso desde siempre, aunque los nervios afloraron más si cabe entre las filas colivencas a raíz del resultado en su propio campo.

Los espectadores pudieron ver un dominio alterno de ambos equipos, aunque fue el Onil quien comenzó dominando. Paradójicamente sería el Biarense quien aprovecharía un despeje corto de la defensa local para colar el 0-1, resultado con el que se llegaba al descanso.

En la segunda parte, los colivencs fueron a por todas y tuvieron el empate a huevo hasta en cuatro ocasiones. Sin embargo, el Biarense aprovechó un momento en que el portero quedó tendido en el suelo para meter el 0-2 en una jugada polémica. Independientemente del partido, el sábado 18 se casaba Rubén, portero del Onil, que además es hijo del entrenador del equipo.



FOTO: EUGENIO RECHE

Batalla se encuentra a veces muy solo en la delantera y le toca pelear con todos los defensas (archivo)

## El Rayo Ibense pincha por primera vez esta temporada

*El entrenador, Tono, afirma que ha sido una derrota "merecida"*

L'OLLERÍA 3/1 RAYO IBENSE

**RAYO IBENSE:** Alentado, Jonathan (Checa), Jorge, Jesús, Esteban, Antonio, Óscar (Galea), Diego (Alejandro), Batalla, Juanca y Julio (Dani Martínez).

**Goles:** 3-1, Batalla (min. 82).

**Comentario:** Después de cuatro encuentros sin perder, fue L'Ollería el equipo encargado de hacer caer al Rayo Ibense. En opinión de Tono, entrenador del equipo, esta primera derrota ha sido "merecida",

puesto que los rojillos "no supieron entrar en el partido".

Sin embargo, la culpa no sólo fue de los jugadores, ya que otros factores externos influyeron en el mal papel de los ibenses. Por ejemplo, el mal estado del campo de hierba natural, donde el Rayo no está acostumbrado a jugar. Asimismo, los valencianos jugaron de forma muy agresiva y lanzando balones arriba continuamente. Este sábado, el Rayo debe demostrar su valía en casa contra el Villajoyosa.

1ª Reg. Gr. 6	PTS	J	G	E	P
C.F. ALFAZ DEL PI	13	5	4	1	0
C.D. DENIA "B"	11	5	3	2	0
SAN RAFAEL C.F.	9	5	2	3	0
C.D. CIUDAD DE GANDIA	8	5	2	2	1
U.D. ONDARENSE	7	5	2	1	2
R.C.D. RAFELCOFER	6	4	1	3	0
C.D. ALCOYANO "B"	6	5	1	3	1
C.F. LA NUCIA "B"	6	5	1	3	1
VILLAJOYOSA C.F. "B"	6	5	1	3	1
C.D. FINESTRAT	6	5	1	3	1
<b>RAYO IBENSE C.F.</b>	<b>6</b>	<b>5</b>	<b>1</b>	<b>3</b>	<b>1</b>
C.D. CONTESTANO	5	4	1	2	1
L'OLLERÍA C.F.	4	5	1	1	3
C.D. ALBAIDENSE	4	5	1	1	3
BENIDORM C.D. "B"	3	5	1	0	4
C.F. GANDIA "B"	1	5	0	1	4

## El Castalla encaja el gol de la derrota en el tiempo de descuento

CASTALLA 2/3 ALFARRASÍ

**CASTALLA CF:** Silvano, Kiko, Jesús, Chulla, David Payá, Farina, Rubén, Amador, Manu, Álex y Diego. Suplentes: Michel, Berni, Jordi, Andreu, Lledó

**Goles:** 1-0, Álex (min. 10); 2-2, Manu (min. 70).

**Comentario:** El Castalla volvió a caer de la forma más cruel posible, encajando el gol de la derrota durante el tiempo añadido y después de disputar una meritoria segunda parte, donde a punto estuvo de darle la vuelta al marcador.

La notable mejoría que ofrece el equipo respecto al partido contra la Pobla no fue suficiente para sumar los primeros puntos en Castalla.

Regional Gr. Norte	PTS	J	G	E	P
C.D. LA VILA F.S.	3	1	1	0	0
MONFORTE F.S.	3	1	1	0	0
RACING MUTXAMEL	3	1	1	0	0
SERELLES ALCOY CFS "B"	3	1	1	0	0
C.F.S. L'ALFAZ DEL PI	3	1	1	0	0
<b>C.F.S. CASTALLA</b>	<b>1</b>	<b>1</b>	<b>0</b>	<b>1</b>	<b>0</b>
C.D. AGOSTENSE F.S.	1	1	0	1	0
GALLOSA D'EN SARRIA	0	1	0	0	1
BUSOT F.S.	0	0	0	0	0
U.D. SAN VICENTE F.S.	0	1	0	0	1
XIXONA ESPORTIU F.S.	0	0	0	0	0
C.F.S. SPAN VICENTE	0	0	0	0	0
C.H. LA SALLE "B"	0	1	0	0	1
C.F.S. ALTEA	0	1	0	0	1
LIFUSA F.S.-EL CAMPELLO	0	1	0	0	1

PILOTA



**La Escuela del Club de Pilota Tibi comienza la temporada.** Este mes se han puesto en marcha los entrenamientos de la Escuela del Club de Pilota Tibi, que, un año más, aspira a conseguir buenos resultados en los Juegos Deportivos de la Comunidad Valenciana. Esta temporada contará con equipos en todas las categorías: Benjamín, Alevín, Infantil y Cadete. Y tiene previsto participar en las competiciones de las diferentes modalidades que se disputan a lo largo del año: *Frontó Valencià, Raspall, Galotxa, Escala i Corda y Llargues*. La Escuela de Tibi, a pesar de no disponer de unas instalaciones específicas para la práctica de la *pilota valenciana*, se ha colocado en sólo tres años entre las mejores de la provincia de Alicante y de la Comunidad Valenciana.

# I TORNEO DE FUTBOLÍN

**DIA 7 Y 8 DE NOVIEMBRE 2008**

**LUGAR: BOLERAS DE IBI**

INSCRIPCIONES: CABINA DE LAS BOLERAS. TELF. 608324021

**CATEGORIA SUB 19**

Premios para un mínimo de 24 parejas

**CUOTA INSCRIPCIÓN: 10€ / PAREJA**

**PREMIOS:**

**Cuadro de oro:**

1º-100€ +trofeo

2º-50€ +trofeo

3º-25€ +medalla

**Cuadro de plata:**

1º-15€ +medalla



## TENIS



Agustín Césari, con el premio

## Agustín Césari gana el VI Torneo 'Promesas' de Ibi

El tenista argentino Agustín Césari, del Club de Tenis Teixereta, se impuso en la categoría Júnior en la sexta edición del Torneo de Tenis 'Promesas-Ibi', cuyas finales se disputaron el domingo día 19 en el polideportivo Derramador.

Agustín Césari, en una final apretadísima (2-6, 6-3 y 7-6), consiguió vencer al favorito, el sajeño Juan Francisco Vidal, actualmente clasificado en el puesto 300 de España en categoría absoluta. Césari realizó un impresionante final de partido, justo cuando el contrario tenía todo a favor para ganar. El argentino sacó toda la casta que lleva dentro y, jugando un tenis sobrio y sin errores, casi perfecto, consiguió llevarse el partido.

Otro jugador ibense destacado fue Álvaro García Mellado, quien consiguió llegar a cuartos de final, donde cayó ante Alberto Berbegal, de Villena, que sería a la postre el vencedor de la categoría Infantil.

El Club de Tenis Teixereta anima a todos los jugadores ibenses para que sigan entrenando con esfuerzo y constancia.

## CICLISMO DE MONTAÑA

# Los ibenses Francisco Guillem y José Sanjuán realizan la ruta Transalpina

Escaparate. IBI

Los ibenses Francisco Guillem y José Sanjuán realizaron este verano la ruta Transalpina en bicicleta de montaña, que transcurre por cuatro países (Alemania, Austria, Suiza e Italia) y cuenta con un desnivel acumulado de 12.000 metros y más de 420 kilómetros de recorrido.

Francisco Guillem ha remitido a Escaparate un diario de ruta, del que ofrecemos un extracto:

**1ª etapa (Oberstdorf-Dalaas):** Comenzamos con una ligera ascensión que terminaba en una senda impracticable y muy peligrosa (Schrofenpass 1.667 m). Le precedía una corta bajada, que se complicaba con el peso de las alforjas; luego, una subida más amena, que se endurecería (Freiburger Hutte 1.918 m) con los kilómetros acumulados a lo largo del día y terminábamos con una larga y preciosa bajada hasta Dalaas. 66 Km.

**2ª etapa (Dalaas-Klosters):** Hoy comenzamos con una subida muy bonita entre árboles enormes; luego, una bajada de asfalto rapidísima (78km/h de máxima). Seguimos con una ascensión suave de plato mediano que termina endureciéndose. Culmina el Schlapfner Joch con los últimos tres kilómetros muy duros de empujar nuestras monturas (4 Km/h de media) y terminamos con una bajada preciosa hasta Klosters, con caída de Kico incluida, por culpa de un perro que se cruzó y, al intentar esquivarlo, paró en la cuneta. Eso nos impide llegar a Davos como pretendíamos. 54'58 Km. (totales 120'58 Km).

**3ª etapa (Klosters-Davos):** Esta mañana, cuando nos despertamos, estaba lloviendo;



Francisco Guillem y José Sanjuán con sus respectivas bicicletas

después de esperar un rato, y viendo que no paraba, decidimos salir.

Después de 8 Km. mojándonos, con unas cuestas interminables, decidimos parar en el siguiente pueblo. Hemos llegado a Davos congelados como pollos; no podemos más. Mañana, si no llueve, continuaremos. El día transcurre intentando secar la ropa para poder retomar salida al día siguiente. 17'60 Km. (totales 138'18).

**4ª etapa (Davos-Livigno):** Hoy amanece soleado y salimos con más ánimos que con los que llegamos ayer. Comenzamos la ascensión del primer puerto del día, muy suave hasta que, por culpa de la nieve acumulada en el camino, nos toca empujar. Además, empieza a nevar. Aunque no hace un frío preocupante, no estamos muy tranquilos porque, a causa de la nieve, no vemos la cima y no sabemos qué nos queda para llegar arriba. En este punto hubo incluso alguna duda de poder continuar la ruta, en caso de que el siguiente puerto estuviera en las mismas condiciones.

Después de coronar (Scaletapass 2.206 m) no podemos

montar todavía en la bicicleta, ya que hay mucha nieve (nos llega a la rodilla). Cuando conseguimos montar, hacemos una bajada divertidísima muy larga que nos lleva al comienzo del siguiente puerto (Chaschauna Pass 2.694 m). Comienza una subida larga y dura pero se pone peor cuando llegamos a una senda con un desnivel increíble, imposible de subir incluso sin alforjas. Tras una hora de ascensión, coronamos con las fuerzas justas. Estamos en el punto más alto de la ruta; ya sólo nos queda una bajada de pista ancha y muy rápida de tierra.

Este día fue agotador, ya que, más que fuerza física, influyó el aspecto psicológico de saber si podríamos continuar con la ruta, ya que, dadas las condiciones meteorológicas, era imposible seguir subiendo picos con nieve. Nos quedamos en Livigno. 55'79 Km. (totales 193'97).

**5ª etapa (Livigno-Condino):** La etapa de hoy comienza con una subida ligera de tierra por unos parajes increíbles, pero el paso de los días comienza a hacer mella en nuestras piernas. Cuando coronamos, llega-

mos a un lago, que bordeamos, con un tramo larguísimo muy llano y luego una bajada de asfalto con muchas curvas hasta Bornio.

En Bornio comienza la subida al Paso di Gavia (2.625 m), 23 Km. de subida de un puerto de categoría especial en el Giro de Italia que se nos hace muy largo, como es obvio.

Luego, una rápida bajada, también de asfalto, hasta Édolo, donde comienza a llover. Decidimos hacer noche aquí, ya que los kilómetros pasan factura y no sabemos la que se nos viene encima para el día siguiente. 107'17 Km. (totales 301'14).

**6ª etapa (Édolo-Condino):** Hoy hemos tenido la etapa más larga y dura de toda la Transalpina, y simplemente ha sido por la poca *ciclabilidad* de la zona y el tiempo empleado (9:30 horas). Hemos bajado a Cedegolo, 14 Km. de carretera para calentar el cuerpo. Luego, una subida imponente de 11 Km. de asfalto. Y entonces llegó lo que no nos esperábamos: Passo di Campo 2.288 m, a partir de Valle, 16 duros Km. de subida y bajada no *ciclables*. Por fin (con lo que nos gusta la montaña) llegamos a la carretera y hacemos una larga bajada hasta Condino, donde ya no podemos más. Mañana intentaremos llegar a Riva. 75'63km (totales 376'77).

**7ª etapa:** Por fin hemos llegado a Riva di Garda. La etapa de hoy ha sido todo carretera con una leve subida y bajada hasta Riva, donde nos esperaba el Lago di Garda con un agua fresquísima.

Danke y grazie a todos los que nos han ayudado a cumplir este sueño. Ciao. 45,27 Km. (totales 422'04 Km).

DE 0 A 24 MESES HASTA EL 31 DE OCTUBRE

**abrigo**  
10% de Dto.

**PIOTOS**  
PUERICULTURA  
ROPA y CALZADO

**Y EN LAS MEJORES MARCAS...**

tutto-privato  
chicco  
tuc-tuc  
...y más

BLASCO IBÁÑEZ, 57 • CASTALLA • TEL. 96 556 06 74

**DARDO**  
moda home

CARAMELO

Algo Juma

FLORENTINO

ESTILO

LACOSTE

SEXTY

TECHNICAL



NATACIÓN

# Samuel Vidal logra la quinta posición en la travesía Lanzarote-Fuerteventura

César M. Romero. IBI

El ibense Samuel Vidal consiguió finalizar en quinto puesto la travesía a nado entre las islas de Lanzarote y Fuerteventura, una dura prueba que se disputó el sábado 18 y contó con la participación de 80 nadadores.

Samuel Vidal expresó a Escaparate su satisfacción por este resultado, y afirmó que los gastos se los tuvo que costear de su bolsillo al no encontrar ningún patrocinador que le apoyara en esta aventura en Canarias, adonde volverá el año que viene si su economía se lo permite.

Los participantes tuvieron que cubrir una distancia de unos 16 kilómetros, entre Playa Dorada (Lanzarote) y Corralejos (Fuerteventura). El ibense invirtió 4 horas y 22



Samuel Vidal muestra su alegría tras llegar a la playa de Corralejos

minutos en completar el recorrido, a tan solo cinco minutos del primer clasificado.

Vidal explicó que en esta travesía invirtió más tiempo que en el cruce del Estrecho de Gibraltar, a pesar de hacer menos kilómetros, porque aquí es necesario llegar a la playa

de Corralejos, mientras que en el cruce del Estrecho basta con tocar la costa.

Entre los nuevos retos, Samuel Vidal podría participar en el Campeonato de España, en Gijón, aunque siguen faltándole apoyos económicos para cubrir gastos.

AUTOMOVILISMO



Ricardo Rico durante una competición

# Ricardo Rico ya es 2º en el Campeonato Regional de Kárting

Escaparate. IBI

El ibense Ricardo Rico ha alcanzado la 2ª posición en el Campeonato de Kárting de la Comunidad Valenciana, tras finalizar tercero en las carreras disputadas los días 20 y 21 de septiembre en el circuito de Ceste.

En la 1ª carrera, y partiendo de la 3ª posición, Rico se destacó del grupo perseguidor junto a Mulet. Estos pilotos se alternaron en la 1ª posición y deleitaron con impresionantes pasadas. Hasta en cuatro ocasiones llegó a liderar la manga el piloto ibense, y, cuando pudo esca-

par, la presencia de un doblado le devolvió a la lucha. Tanta escaramuza benefició a un tercer piloto y Rico tuvo que conformarse con la 3ª plaza.

En la carrera del domingo, Rico partía desde la segunda posición y lideró la carrera durante las primeras seis vueltas. El desenlace fue idéntico al del día anterior.

Con estos resultados, Ricardo Rico se presenta como el piloto más regular de la temporada, con ocho podios consecutivos.

Las próximas carreras serán en noviembre en los circuitos de Oliva y Oropesa.

AUTOMODELISMO - IBI

# Más de 70 participantes en la 1ª prueba del Campeonato de Levante

Escaparate. IBI

Los días 18 y 19 se disputó en el Circuito de Automodelismo 'Villa de Ibi', la primera prueba del Campeonato de Levante 2008-2009 de Automodelismo 1/8 TT, donde participaron 72 coches, venidos desde las provincias de Castellón, Valencia, Alicante, Albacete y Murcia.

El sábado tuvieron lugar entrenamientos libres, mientras que el domingo se celebraron las series clasificatorias y las eliminatorias, y, a las cuatro de la tarde, comenzó la final absoluta. Posteriormente se realizó la entrega de trofeos (doce trofeos para los pilotos que accedieron a correr la final y cinco trofeos para los



Antonio Gómez (1), Daniel Bernabé (2) y Bryan Baldo (3), en el podio

mejores clasificados del grupo B). Afortunadamente la climatología permitió que se pudiera realizar la carrera en su totalidad, ya que las previsiones apuntaban a que llovería.

Desde el Club de Automodelismo 'Villa de Ibi' desean

agradecer a todos los participantes, al público que acudió a ver la carrera y al Ayuntamiento de Ibi, el apoyo prestado para que este evento se pudiera llevar a cabo.

RESTAURANTE  
**CASA del MUNDO**  
UNA CASA RURAL MUY ESPECIAL  
- TAMBIÉN PARA FIESTAS PRIVADAS -  
HORARIO: LUNES, VIERNES, SÁBADO Y FESTIVOS  
11:00 - 15:30 Y 20:00 - 23:00  
DOMINGO: 13:00 - 16:00  
Donde: Carretera CV 805 (Castalla/Ibi a Tibi) • Reservas: 676 278 480  
www.casadelmundo.eu

**CURSOS 2008-2009**  
**INGLÉS**  
Primaria, E.S.O., Bachiller  
**ITALIANO, FRANCÉS, ALEMÁN**

tradumundi  
Glorieta de España, 48 bajo - IBI - Tel: 96 655 22 04  
E-mail: info@tradumundi.com

- Empresa de servicios
- Armarios a medida y vestidores
- Cocinas
- Tarima y parquet
- Proyectos en 3D
- Reformas de vivienda
- Puertas
- Escaleras
- ... y todo lo que necesites para tu hogar

Distribuidores oficiales de: PUERTAS PIVOTAN y Tarima QUICK STEP

duet  
C/Leopoldo, 13  
Castalla  
Tel. 965561006  
info@sarabiaanduet.es

Sarabia & duet  
C/ San Jorge, 49  
Banyeres de Mariola  
Tel. 965566515



## BALONCESTO

## El equipo de Orihuela gana a un Onil que desperdició grandes ocasiones

**ORIHUELA 74 62 CD ONIL 'A'**

**CD ONIL:** Juanjo (lesionado), Macu 9, Tete 5, Casero 10, Quique, Cristo 16, Rafa 2, Juanga 3, Arti 2 y Cuevas 8.

**Comentario:** Sénior Masculino. Casi todo el partido ganado entre 6 y 12 puntos. En la primera parte se desperdiciaron grandes ocasiones de apuntillar la victoria, pero la ansiedad por ganar pronto y presionar cuando y quien no debía propició claras salidas de esa presión por parte local que facilitaban tiros claros para llevarse finalmente la victoria.

**Enguera 81 -68 CD Onil B.** Buenas sensaciones del Onil B, que perdió ante un equipo que jugaba como antaño, poca defensa zonal y palomeros culminando contraataques, esperando el fallo de los visitantes.

**Sénior Femenino.** CD Onil 87-35 Bigastro. Buen partido de las chicas mayores, con



El Júnior Femenino ganó en casa (42-23) frente al Orihuela

intensidad y criterio, aunque el rival fuese algo débil.

**Júnior Masculino.** C.A. Montemar Alicante 68-60 CD Onil. Partido nefasto, pese a empezar ganando y conseguir remontar en un par de ocasiones.

**Júnior Femenino.** CD Onil 42-23 Orihuela. Superioridad manifiesta, que se refleja en un marcador que podía haber sido más abultado.

S.M. 1ª Aut.Gr.C	PJ	PG	PP	PTS
1 C.B.ELDA	2	2	0	4
2 BF ORIHUELA	2	2	0	4
3 C.B. BENIDORM	2	2	0	4
4 ALCOI BASQUET "A"	2	2	0	4
5 C.B. EL PINOS	2	1	1	3
6 S.C.D. CAROLINAS	2	1	1	3
7 EL TELER C.C.	2	1	1	3
8 C.B. CAMPELLO	2	1	1	3
9 BASQUET ALTEA	2	1	1	3
10 C.D. ONIL "A"	2	0	2	2
11 DENIA B.C.	2	0	2	2
12 LA CAIXA XABIA	2	0	2	2
13 V-74 VILLENA	1	0	1	1
14 C.B. OLIVA	1	0	1	1

## El Teixereta se impone al Benidorm en el primer partido ante su público

**TEIXE 76 57 BENIDORM**

**TEIXERETA:** Dani Reche (6), David Izquierdo (12), Michi (2), Víctor Rico (5), Adrián Serralta (3), Carlos Martínez (1), Miguel Martí (10), Vicent Sellers (12), Dani García (8), Mole (9), Pablito Reolid y Rubén Crespo (4).

**Comentario:** Sénior Masculino Preferente. Después de la mala imagen dada en su debut ligero, el Teixereta manifestó notables síntomas de mejoría en un laborioso triunfo ante el Benidorm. El equipo ibense, que jugaba por primera vez frente a su público en partido oficial, supo corregir algunos de los errores cometidos en el partido anterior. Mucho más concentrados, los jugadores redujeron considerablemente el número de pérdidas y mostraron

un juego más ordenado que les permitió alcanzar los 72 puntos pese al bajo tanteo del primer cuarto. El equipo, que contó nuevamente con la presencia de Miguel, se mantuvo por delante en el marcador durante toda la segunda parte. A pesar del acierto del número 4 del Benidorm, el buen hacer de todo el equipo permitió al Teixe conseguir su primera victoria. Habrá que estar atentos a la progresión de este equipo, que se enfrenta al reto de integrar en su primera plantilla a jugadores jóvenes sin dejar de aspirar a lo máximo en su categoría.

**Sénior Femenino Autonómico.** Teixereta 25-79 Cabo Mar. Gran equipo el visitante, que pasó por encima a las ibenses desde el primer momento. Su presión en todo el campo las ahogó demasiado pronto, y sus contraataques acababan demasiado fáciles en el aro local. Consiguieron frenar ligeramente sus acometidas con algún que otro cambio defensivo, pero la superioridad era tal que nada pudieron hacer.

Destacar la gran entrega de las chicas, que en ningún momento dejaron de luchar y de intentar lo que parecía imposible. Muy buena actitud,

y a seguir trabajando.

**Júnior Femenino Preferente.** Adesavi San Vicente 30-32 Teixereta. Partido muy disputado y con ventajas muy cortas en el marcador para los dos equipos, si bien las ibenses al final supieron administrar una ventaja de 5 puntos obtenida al final del tercer cuarto y ganar un partido muy complicado, debido a las bajas y una pista exterior más digna de hacer patinaje que de jugar a baloncesto.

La excelente defensa del equipo ibense y un buen porcentaje en tiros libres fueron las claves para ganar un partido muy difícil y seguir cogiendo confianza para seguir sumando victorias.

**Júnior Masculino 1ª Zonal.** Teixereta 48-41 Alcoi B. Partido muy duro donde los visitantes tenían muchísima más altura y más banquillo que los locales. Los mayores problemas para los ibenses fueron los rebotes donde la torres alcoyanas mostraron su poderío.

Cabe destacar la actuación del grupo en su totalidad y la magnífica dirección del partido de Adrián, además de la buena preparación del grupo para este partido por parte de Masero.

Sen.Mas. Pref. Gr.D	PJ	PG	PP	PTS
1 S.C.D. CAROLINAS	2	2	0	4
2 AVV ALBUFERETA	2	2	0	4
3 LYCÉE FRANÇAIS	2	2	0	4
4 C.B. L'ALFAS	2	2	0	4
5 INNOVA CONSULT. "A"	2	2	0	4
6 MUSTANG-CBE	2	1	1	3
7 C.B. BENIDORM	2	1	1	3
8 A.D. TEIXERETA	2	1	1	3
9 C.A. MONTEMAR	2	1	1	3
10 C.B. LA VILA "B"	2	0	2	2
11 ADESIVI "B"	2	0	2	2
12 C.B. ALBATERA	2	0	2	2
13 BENISSA	2	0	2	2
14 C.B. TEULADA	2	0	2	2



El Onix CB jugó su primer partido de la nueva temporada frente al Teixe B

## El Onix CB arranca con fuerza la temporada y apisona al Teixereta B

**ONIX 83 25 TEIXERETA B**

**ONIX CB:** Varó (10), Paco Arques (5), Álvaro M., Martínez (6), Dani (16), David H. (10), Panchi (5), Mataix (4), Carlos (12), Ferrer, Paco (15), Kar.

**Comentario:** Como bien refleja el resultado, únicamente hubo un color sobre la pista el pasado sábado en Onil, y no fue otro que el azul del Onix CB. A este partido llegaban dos equipos en diferente forma, ya que, al estar encuadrados en un grupo de trece equipos, cada jornada ha de descansar uno, y la pasada jornada (la primera) les tocó a los colivencs, mientras el Teixe venía

de ganar en casa frente al Pego. Tanto tiempo sin disputar partidos oficiales y las ganas de agradar hicieron que el Onix finiquitara el partido desde el primer suspiro.

Sen. Masc. 1ª Gr.D	PJ	PG	PP	PTS
1 C.B. CAMPELLO	2	2	0	4
2 INNOVA CONSULT. "B"	2	2	0	4
3 SONO ACUSTIC	2	1	1	3
4 BASQUET ALTEA	2	1	1	3
5 MARISTAS	2	1	1	3
6 C.B. PEGO	2	1	1	3
7 C.B. PEDREGUER	2	1	1	3
8 ALICANTE-ALACANT	2	1	1	3
9 A.D. TEIXERETA "B"	2	1	1	3
10 ONIX C.B.	1	1	0	2
11 S.C.D. CAROLINAS	2	0	2	2
12 ALCOI BASQUET "B"	2	0	2	2
13 RACING SAN GABRIEL	1	0	1	1

## El CB Castalla se estrena en casa con una trabajada victoria

**CASTALLA 62 53 CARCAIXENT**

**CB CASTALLA:** Miró, Pompei, Carlos (23), Javi (5), Isma (5), Álvaro (7), Canicio (1), Pablo (4), Ximo, Bul (10), Rafa Cortes (7) y Emilio.

**Comentario:** Buen partido el que se pudo ver en el pabellón castallense. Desde los primeros compases del encuentro se pudo comprobar cómo los de Aparicio iban a plantar cara a un equipo, el valenciano, con gente muy joven y también algún que otro veterano.

Lo mejor para los locales fue el tono defensivo en general del equipo, que hizo que se quedase en 53 puntos el ataque visitante. Además, Carlos, Rafa Cortés y Bul se

mostraron muy acertados de cara al aro rival e Isma y Álvaro en la intimidación defensiva.

A pesar de ello, todavía quedan muchos aspectos a mejorar, sobre todo en cuanto a las pérdidas de balones y a la salida contra presión.

Sen. Masc. 2ª Gr.E	PJ	PG	PP	PTS
1 INNOVA C. "B"	15	13	2	28
2 SPORT. SALESIANOS	15	13	2	28
3 ALCOI BASQUET "B"	15	12	3	27
4 BASQUET ALTEA	14	10	4	24
5 CONSTRUART XABIA	14	8	6	22
6 ISOTOPOS DE BABEL	14	8	6	22
7 BASKET C.URBANA "C"	15	6	9	21
8 S.C.D. SAN BLAS	14	6	8	20
9 C.B. LA VILA "C"	14	5	9	19
10 J.BORNAY CASTALLA	14	5	9	19
11 P. DESCHAMPS "B"	13	4	9	17
12 C.B. GATA	14	1	13	15
13 C.B. AGOSTENSE	13	1	12	14







## A G E N D A

## ENCUENTROS

**IBI: Lunes 27 de octubre.-** Reunión del FORO DE PARTICIPACIÓN CIUDADANA. Centro Social Polivalente, a las 20 h.

## CONCURSOS

**IBI: I Concurs de Bandos dels Amantats.-** Admisión de obras hasta el 5 de diciembre. Entrega en el mostrador de información del ayuntamiento. Tel. 96 555 24 50.

## HORRÓSCOPO, por Mr. X

**aries** Esta semana vas a tener que superar un gran prueba. Lo más seguro es que no la superes. Bueno, lo más seguro, no; segurísimo.

**tauro** Semana de pocos amores y grandes desengaños, pequeñas alegrías y enormes frustraciones. En fin, una semana más como las que has vivido hasta ahora.

**géminis** Es probable que hayas sufrido en los últimos tiempos de amores no correspondidos, pero eso ya quedó atrás, ahora lo que hacen directamente esos amores es reírse de ti, y por supuesto no corresponderte.

**cáncer** Sigues viviendo un momento importante en tu vida. Un momento que, si no lo vivieras, tu vida no tendría ningún sentido. Bueno, y aunque lo vivas.

**leo** Posibles alegrías en el plano sentimental que pueden tornarse en tragedia si te pillan a ti por medio.

**virgo** Entrarán aspectos armoniosos en tu vida que te darán un buen tono muscular y un aspecto moreno de la muerte. Sin embargo sentirás rechazo hacia el puré de patatas.

**libra** Te sentirás muy inspirado esta semana y con ganas de tomar decisiones. Pero ojo, porque, de cada dos decisiones que tomes, tres serán malísimas; así que no tomes muchas.

**escorpio** Semana algo inestable en el ámbito emocional. Así que no te emociones mucho en ese ámbito. En otros ámbitos sí puedes emocionarte, pero en el emocional no. En otros ámbitos sí, en el emocional no. ¿Está claro?

**sagitario** Si inicias ahora una relación sentimental sería tienes muchas posibilidades de que se convierta en un matrimonio fracasado. Claro que, ¿en qué otra cosa puede convertirse un matrimonio?

**capricornio** Debes tener cuidado en los viajes, hay peligro de accidentes. Por si no lo sabías.

**acuario** Se inicia un cambio positivo que no llegará nunca a ser positivo del todo pero que estará a punto. Al final, como siempre, el cambio será negativo.

**piscis** Posibles golpes de suerte, excepto en el juego, donde no sólo no tendrás suerte sino que puede que te lles algún que otro golpe si no pagas tus deudas.



Antes de la una, comenzó la preparación de las dos paellas de fideuà, frente al polideportivo

## Fideuà en Onil para conmemorar el 800 aniversario de Jaume I

*Más de 500 personas disfrutaron de este plato de pescado*

Aunque con un poco de retraso, finalmente el Ayuntamiento de Onil ofreció a sus vecinos la posibilidad de degustar, de forma gratuita, una fideuà con motivo del día de la Comunidad, 9 d'Octubre, y la celebración del 800 aniversario del nacimiento del Rey Jaume I. La lluvia que cayó

el pasado jueves 9 de octubre impidió que se llevara a cabo este acto y el Ayuntamiento decidió trasladarlo a este sábado 18 de octubre, coincidiendo con la festividad del Mig Any Fester.

Una empresa del Campello, dedicada a elaborar este plato típico valenciano para muchos comensales, se trasladó el sábado

a Onil para preparar una fideuà para 900 personas. La cocinaron en dos paellas, una para 700 y otra para 200 comensales y más de 500 personas acudieron a mediodía para probar este plato. El Ayuntamiento repartió también fideuà a las monjas del convento de Onil.

### 'Sábado de Prevención' en el parque municipal de Castalla

El parque municipal de Castalla albergará este sábado, día 25, una actividad encaminada a prevenir el consumo de drogas entre los jóvenes de la localidad. El 'Sábado de Prevención' está organizado por el Ayuntamiento y la Fundación para el Estudio, Prevención y Asistencia de las Drogodependencias (Fepad).

Las actividades, entre las que se incluyen un almuerzo para todos los participantes y concursos con iPods Nano como regalo, se desarrollarán de 9:30 a 14:00 horas.

Se celebrarán actividades lúdicas (videoconsolas-Wii y talleres musicales); actividades preventivas (charlas, pantallas interactivas y un autobús dirigido a niños de entre 10 y 13 años); actividades de difusión (reparto de trípticos informativos) y actividades de entretenimiento (concursos de diseño de una mascota para los 'Sábados de Prevención-Fepad' y de creación de un mensaje preventivo).

Los chavales estarán atendidos por personal cualificado de Fepad y Preavir.



El Festival de la Hispanidad que se celebra este sábado, a partir de las 18'30h

## Música y bailes folklórico en el Festival de la Hispanidad

*Este sábado, en el centro cultural de Ibi*

El Ayuntamiento de Ibi organiza una edición más del Festival de la Hispanidad con la colaboración de la asociación cultural Equinoccio. La cita es este sábado 25 de octubre, a partir de las 18'30h en el centro cultural de Ibi.

Actuará la academia de baile

Juan Barón, con bailes folklóricos españoles y después habrá bailes iberoamericanos a cargo de la asociación Equinoccio. También actuará la asociación cultural andaluza de Ibi. Una vez finalice el festival, se servirá una merienda para todos los asistentes.

### El grupo Creare celebra con un recital de poesía su décimo aniversario

El grupo Creare de Onil, en sus tres secciones -plástica, literatura y música- celebra este sábado 25 de octubre su décimo aniversario con un recital en el centro cultural de Onil, a partir de las 20h. Habrá actuaciones de música, exposición de obras y también recital de poesía. Con este acto se pretende conmemorar los diez años de vida del grupo cultural Creare que ha organizado numerosas actividades durante estos años.

### Teatro benéfico con el grupo 'Ni pa hui ni pa demà'

Este viernes 24 de octubre, a las 22'30h, y el domingo 26, a las 18h, la compañía de teatro amateur 'Ni pa hui ni pa demà' de Ibi pone en escena la obra *Frío Viento*, escrita por Carmen Reche. La recaudación de ambas representaciones va destinada a las ONG Manos Unidas y Terra Pacífico.

### Exposición de Joaquín Miralles en Almansa

Hasta el próximo 9 de noviembre, el pintor ibense Joaquín Miralles tiene abierta al público la exposición 'Espacios D3 en 2D' en la casa de cultura de Almansa. La muestra "entre lo figurativo y lo abstracto" puede ser visitada de lunes a viernes de 18 a 21h y los sábados y domingos, por la mañana, de 12 a 14h.

### El Bus de la Marcha de Ibi acaba el año en la Puerta del Sol

La concejalía de Juventud de Ibi, responsabilidad de Juanjo Santoyo, ha preparado para el último fin de semana de 2008, un viaje a Madrid para tomar las uvas en la Puerta del Sol y brindar por un año nuevo en la mítica plaza. El viaje, incluido dentro del programa del Bus de la Marcha, es del 31 de diciembre al 2 de enero e incluye la estancia en un hotel próximo a la Gran Vía Madrileña. El precio es de 130 euros.



COMPRA - VENTA - INTERCAMBIO - TRABAJO - GUIA DE PROFESIONALES

## TELÉFONOS DE INTERÉS

<b>BIAR</b>	
AMBULANCIA	96-580 30 68
AYUNTAMIENTO	96-581 03 74
BOMBEROS	96-581 11 66
CENTRO DE SALUD	96-581 08 10
CORREOS	96-580 20 12
CRUZ ROJA	96-581 01 70
FARMACIA	96-580 03 87
GUARDIA CIVIL	96-581 11 77
OFICINA DE TURISMO	96-581 06 84
PRACTICANTES BIAR	96-581 13 60
POLICIA LOCAL	96-581 13 60

<b>CASTALLA</b>	
AYUNTAMIENTO	96-656 08 10
CASA DE LA CULTURA	96-656 08 01
C. DE SALUD	96-656 00 28
CENTRO DE SALUD	96-656 13 76
CORREOS	96-656 04 62
ESCOLA D'ADULTS	96-656 09 36
GUARDIA CIVIL	96-656 14 55
ONDA 15 RADIO	96-656 00 29
POLICIA LOCAL	96-656 06 01
POLICIA LOCAL	96-656 10 76

<b>IBI</b>	
AYUNTAMIENTO	96 555 24 50
BOMBEROS	96 555 13 99
C. DE SALUD	96 555 06 06
C. DE PLANIF. FAMILIAR	96 555 46 47
C. SOCIAL POLIVALENTE	96 555 09 34
C. CULTURAL DE LA VILLA	96 555 46 50
CORREOS	96 555 23 90
CRUZ ROJA - URGENCIAS	96 555 22 21
CRUZ ROJA - ASAMB. LOCAL	96 555 16 19
ESCAPARATE	96 555 20 38
GUARDIA CIVIL	96 555 35 21
OFICINA DE EMPLEO	96 555 42 39
PARADA DE TAXIS	96 555 42 19
POLICIA LOCAL	96 555 00 78
RADIO IBI	96 555 31 81
SERVICIOS SOCIALES	96 555 46 11
TELE-IBI	96 555 41 44
AMBULANCIA SVB	112 / 96 514 40 00

<b>ONIL</b>	
AYUNTAMIENTO	96-654 4745
BOMBEROS	96-655 13 99
C. CULTURAL DE LA VILLA	96-655 73 05
CENTRO DE SALUD	96-655 76 29
CORREOS-CAJA POSTAL	96-656 49 93
GUARDIA CIVIL	96-656 40 10
POLICIA LOCAL	96-656 40 01

<b>TIBI</b>	
AYUNTAMIENTO	96-561 70 86
BOMBEROS	96-561 71 02
CASA DEL MEDICO	96-561 71 03
FARMACIA	96-561 72 29
POLICIA LOCAL	96-561 71 02
PRACTICANTE	96-561 71 74

## FARMACIAS DE GUARDIA IBI

<b>VIERNES 24</b>	LDO. M. ROMERO CONSTITUCION, 15
<b>SÁBADO 25</b>	LDA. M <sup>a</sup> J. CATALÀ SEMPERE C/ JAIME I, 5
<b>DOMINGO 26</b>	LDA. A. CARCELÉN CUTILLAS C/ LOPE DE VEGA, 29
<b>LUNES 27</b>	LDO. ABDULIO JIMÉNEZ JIMÉNEZ C/ MEDICO ANGUIZ, 2
<b>MARTES 28</b>	LDA. ISABEL BONILLO C/ LES ERES, 71
<b>MIÉRCOLES 29</b>	LDO. J. ANDRÉS MICÓ PERALES C/ MAYOR, 31
<b>JUEVES 30</b>	LDA. MÓNICA COLOMA AVDA. LA PAZ, 41
<b>VIERNES 31</b>	LDA. PILAR PAYÀ FERRÁNDIZ AVDA. LA PAZ, 2

**Farmacias Castalla**  
Ldo. Enrique Reus Canals -Tr. Q. Camins, 12-  
Ldo. F. Blas Carrillo -Convento, 18-  
Lda. Carmen Márquez Romero -Pza. Carreter, 7-  
**Farmacias Onil**  
Ldo. Andrés M<sup>a</sup> Asensio -Constitución, 12-, del 1 al 15  
Lda. M<sup>a</sup> Angeles Martí -El Portal, 11-, del 16 al 31.

Este sábado, marcha intergeneracional, almuerzo y homenaje a los más longevos

## Unos cien castallenses siguen con gran interés la Semana del Mayor

Alrededor de cien personas, del Club de Pensionistas y la Asociación de Amas de Casa, participan en la Semana del Mayor de Castalla, organizada por el Ayuntamiento y Caja Mediterráneo (CAM), que se celebra hasta el sábado 25.

El objetivo de esta actividad es mejorar la calidad de vida de nuestros mayores, a través de la potenciación de su autonomía personal y la prevención de la dependencia.

Desde el lunes día 20 se vienen impartiendo en la Casa de Cultura de Castalla diversas charlas y talleres, que culminarán el viernes 24 con el taller 'Mejora de la autoestima', a cargo del psicólogo Juan Francisco Vidal.

Como colofón de la Semana, este sábado, día 25, se celebrará una vuelta a pie intergeneracional, donde pueden participar quienes lo deseen, siempre que vayan acompañados por alguien con quien haya una diferencia de edad de al menos 40 años. Lo más habitual será ver a multitud de abuelos con sus nietos, cubriendo un recorrido que pasará por Camí de Cabanyes, Mayor, Mig, Santísima Trinidad, Placeta del Carreter, Ancha, Ramón y Cajal, Dr. Sapena y Antigua Bassa la Vila. La marcha partirá a las 10:30 horas, y posteriormente se homenajeará a las personas más longevas de Castalla y se ofrecerá un almuerzo.



Los talleres se imparten en la Casa de Cultura hasta el viernes 24

## ¿Dónde está Fisgón?



COLABORAN:



Deja que ESCAPARATE te invite al cine.

Sólo tienes que buscar la pareja de fisgones que están escondidos en dos anuncios del periódico ESCAPARATE.

Si tienes buena vista y los encuentras, rellena este cupón y envíalo a:

ESCAPARATE Avda. Juan Carlos I, 63 Entlo. Local 5. IBI

Entre los acertantes se sortearán entradas para el cine en las Casas de Cultura de Castalla, Ibi y Onil; Alquileres de películas en Mundo Cine y Colecciones de cuentos.

Centros Culturales de:  
CASTALLA, IBI y ONIL

Nombre.....Apellidos.....  
Direcc. ....Ciudad .....Tel.....  
¿En qué anuncios está Fisgón?..... / .....

ESCAPARATE N° 470

Ganador/a de la colección de relatos infantiles 'Una montaña de cuentos':  
Recoger en Escaparaté presentando el D.N.I.

• Carmen Albero Reche, Ibi

Ganador/a del alquiler de una película:  
En Mundo Cine (C/ Tibi, 8) presentando el D.N.I.

• Juan Mira Bernabeu, Ibi

Ganador/a de dos entradas para el cine en el Centro Cultural:  
Recogerlas en Escaparaté presentando el D.N.I.

• Jorge Martos Guillem, Ibi

\*Nota: Todos los premios caducan a los 7 días



### Limpiezas GARVI S.L.

una solución para cada necesidad

- Limpieza de fachadas
- Limpieza de cristales
- Limpieza de piscinas
- Limpieza de terrazas
- Limpieza de vehículos
- Limpieza de maquinaria
- Limpieza de instalaciones
- Limpieza de edificios

Pol. Ind. L'Alfàc II • C/ Cuenca, 32 • IBI  
Tels. 96 655 17 26 - 96 655 17 57  
Móvil: 610 419 655 • Fax: 96 655 17 26

### PastaManía®

Nos encanta comer bien.

#### Carta de Otoño

Entrantes	Segundos
Ensalada tibia de setas con queso de cabra	Pizza Mariola
Groquetas de setas	Lasana de setas con gambas y rape
Huevos estrellados con setas y patatas fritas	Tallates con pato salvaje y setas
	Cochinillo crujiente con manzana asada

### carpintería La Ibense

especialistas en muebles de cocina

DISEÑAMOS TUS IDEAS

Lope de Vega, 66 • Tel. 96 555 24 86 • IBI  
Reyes Católicos, 1 • Tel. 660 290 882 • IBI



www.escaparedigital.com

www.escaparedigital.com

## Animales de compañía

**Ibi Zoo.**- Terrarios, peces tropicales, acuarios, reptiles, pájaros exóticos, etc... Servicio de peluquería canina. Jaime I el Conquistador, 100 Ibi. **Tel. 96 555 40 66**

## Artes Gráficas

**BH Seriat.**- Servicios de impresión. Castalla. **Tel. 966 560 231**

**Gráficas Crisval.**- Folletos, catálogos, impresos. C/ Sevilla, 33, Ibi. **Tel. 96 555 47 84**

**Gráficas Torres.**- Fábrica de etiquetas, folletos, catálogos. Offset - Serigrafía - Tipografía. Avda de Valencia, 39-41 Ibi. **Tel. 96 555 09 40 Fax 96 555 46 00**

**Punto Gráfico.**- Rótulos, impresión digital, imprenta rápida, diseño gráfico y web, publicidad. Av. Juan Carlos I, 48 Ibi. **Tel. 96 655 30 21**

## Asesorías Contabilidad

**Asesoría Salfe.**- Fiscal-Laboral-Contable. Tramitación autoliquidación del impuesto sobre sucesiones. Reyes Católicos, 12 Ibi. **Tel. 96 555 43 54 Fax 96 655 24 30**

**Asetec asesoria.**- Travessera dels quatre camins, 48 - 1r. C. Castalla **Tel. 96 654 30 27 - 656 853 574**

**Fleonil.**- Asesoría integral de empresas: Fiscal, laboral, empresarial y financiero. Av. Constitución, 27 - 2º Dcha. Onil **Tel. 96 655 78 79 Fax: 96 556 47 93**

## Autoescuelas

**Autoescuela-Ibi.**- Centro de enseñanza vial. Más de 6.000 permisos formados. Avda. La Paz, 13 **96 555 07 10.** Preparación de exámenes. Juan Carlos I, 44 **96 655 06 39**

## Automóvil

**Francisco Martínez Martínez.**- Taller de chapa y pintura. C/ Eras, 11 Onil. **Tel. 96 556 58 72**

## Bares-Rtes.

**Bar Las Vegas.**- Tapas variadas. Comidas y cenas tipo informal. Avda. Juan Carlos I, 3 Ibi. **Tel. 96 655 20 32**

**Casa del mundo.**- Menús de África, Oceanía, América, Europa y Asia y también tapas del mundo. Ptda. Torresellas, 47 Tibi. **Tel. 676 278 480**

**El Picaor.**- Especialidades, Lomo ibérico, Jamón de jabugo, arroz a banda, Ctra. Ibi-Castalla, Km 1 Ibi **Tel. 96 555 35 43**

**Les Eres Cervecería Rte.**- Especialidad en: Gazpachos, paellas, pierna de cabritillo, rape a la cazuela, y cochinillo. C/Les Eres, 76 Ibi **Tel. 96 555 23 00**

**Restaurante Serafines.**- Comida típica de la zona a la carta. Subida San Pascual, s/n Ibi. **Tel. 96 655 40 91**

## Belleza

**Centro de Estética y Peluquería Begoña.**- Maquillajes, Depilación láser, Tramientos faciales y corporales, Drenaje linfático, Rayos UVA, Tatuajes, Sauna. C/. Murillo, 11. **96 655 14 40** y Av. de la Provincia, 2 Ibi. **96 655 40 68**

## Cafeterías-Pubs

**Café El Raconet.**- Disfruta de los mejores preparados de la comarca. Plaza Mayor, 5 (junto a Tourist Info) Castalla.

**La Palmera.**- Cafetería-Heladería. La bollería más tierna, los mejores helados y granizados. Avda. Juan Carlos I, 63 (junto a Correos) Ibi **96 555 36 95**

**Les Temptacions Café.**- Desayunos, copas. Ambiente agradable. C/ Villena, 7, L-3 Onil **Tel. 649 635 123**

**Pepper Caffé.**- Un lugar diferente. Almuerzos, meriendas y copas. C/ Joan Fuster, 17 Ibi (junto al nuevo Centro de Salud).

## Carpinterías

**Carpintería de aluminio Castelló.**- Puertas y ventanas sin obra. Mamparas de baño, presupuestos sin compromiso. Avda. Azorín, 23 Ibi. **Tel. Fax: 96 655 17 38**

**Carpintería La Ibense.**- Muebles de cocina y baño. Diseños por ordenador. C/. Lope de Vega, 66 Ibi. **Tel. 96 555 24 86**

**Carpintería Pina.**- Carpintería en general. Av. de la Provincia, 15 Ibi. **Tel. 96 555 26 43**

## Casas Rurales

**Casa del mundo.**- Todo tipo de casas y de ambientes en un entorno privilegiado. Ptda. Torresellas, 47 Tibi. **Tel. 676 278 480**

## Centros Comerciales

**AMAT.**- Establecimientos Amat Centro. Constitución, 9 y 10 Ibi. **Tels. 96 555 24 38 - 96 555 23 73**

## Centros de Salud Integral

**Centro de Salud Integral Ben-zai.**- Yoga, pilates, psicoterapia infantil y adultos (50% de dto. en primera consulta), dietas personalizadas y naturopatía, osteopatía y terapia craneo-sacral, reiki y meditación vipasana, bailes de salón. Quiromasaje y Masaje deportivo. Consulta de logopedia. C/ Alfonso El Sabio, 52 Bajo. Ibi. **www.benzai.totcable.com Tel. 96 619 90 40**

## Cocinas

**Carpintería La Ibense.**- Muebles de cocina y baño. Diseños por ordenador. C/. Lope de Vega, 66 Ibi. **Tel. 96 555 24 86**

**EHL.**- mobiliario de cocina de fabricación alemana, electrodomésticos, accesorios, diseño y gestión de reformas C/. Casats, 1 Ibi. **Tel. 96 638 12 12**

**Sarabia & Rico.**- Tienda especializada en muebles de cocina y armarios. Castalla **Tel. 965561006.** Banyeres de Mariola **Tel. 965566515**

## Construcción

**Const. Viro e Hijos S.L.**-Venta de viviendas, locales comerciales y plazas de garaje tabicadas. Ramón y Cajal, 2 Ibi. **Tel. 96 555 02 71**

**Francisco Solá.**- Todo para la construcción. Serv. de grúa, transportes y contenedores. Cocinas y baños. Decoración interiores. Av. Azorín, s/n Ibi **Tel-Fax: 96 555 13 56**

**Solazor S.L.**- Muebles de cocina y baño. Reformas en general. Electrodomésticos. Av. Juan Carlos I, 71 Ibi. **Tel. 96 555 03 55**

## Contactos

**Encuentros J.A.D.E.R.**- Centro de relaciones personales. Club de amigos. Búsqueda y selección de pareja estable. San Pascual, 26, 1º Ibi. **Tel. 966 330 249.**

## Cristalerías

**Cristalería García.**- Exposición en C/. 9 de Octubre, 4 **Tel. 96 655 26 01** Taller en Virgen de la Salud, 8 Ibi **Tel. 96 555 42 91**

## Cuadros

**Enmarcados Pérez.**- Venta de cuadros, óleos, mueble auxiliar, espejos a medida, decoración de interior. C/ Azorín, 32 Castalla **Tel. 96 556 74 27**

## Deportes

**Atmósfera Sport.**- Equipajes para clubes, complementos para tu deporte favorito. Avda. la Paz, 27 Ibi **Tel. 96 555 30 75**

## Electricidad

**Electricidad Neolux.**- Calefacción, antenas parabólicas. Tomás Picó, 4 Ibi **Tel. 96 655 23 40**

**Tello Electricidad, c.b.**- Domótica, automatismos, electricidad industrial, TV-TDT-sonido. Av. de la Provincia 2-D Ibi **Tel. 96 555 07 17**

## Electrodomésticos

**Expoferri-Expert.**- Electrodomésticos, TV, sonido, telefonía, aire acondicionado, fotografía digital... C/ Cardenal Payá, 12 Onil. **Tels. 96 556 42 94 - 96 556 51 67**

**Ibitel.**- Electrodomésticos, telefonía móvil, audio-vídeo. Avda. Juan Carlos I Ibi. **Tel. 96 555 46 67**

**Radio Amorós.**- Electrodom., Telefonía móvil digital AIRTEL. Distribuidor oficial CANAL+. Servicio técnico propio. Constitución, 17 Ibi. **96 555 12 81**

## Financieras

**Credit Services.**- Soluciones financieras para empresas y particulares. Hipotecas, refinanciaciones, etc... Avda. de Europa, 2. Ibi. **Tel. 96 655 50 60**



**Nuestros profesionales, cuestión de confianza.**

## PACO CRESPO FOTOGRAFÍA

Especializado en el reportaje social, Paco Crespo cuenta con un moderno estudio en la calle Ravalet, 40, de Ibi, desde el año 1995. Premiado en diversos certámenes fotográficos, Paco Crespo destaca también en fotografía industrial, publicitaria y de fiestas, así como en fotografía de estudio. De sus clientes, afirma, lo valora todo, “puesto que cada cliente se merece el mejor trato”.

## Floristerías

**MiroMar Floristería.**- Una flor en el momento y lugar que tú desees. El Salvador, 9 Ibi. **Tel. 96 655 19 96**

## Fontanerías

**Montacal.**- San Pascual, 20 Ibi. **Tel. 96 555 24 74**

## Fotografía

**EJ Fuster.**- [www.ejfuster.com](http://www.ejfuster.com) Especialista en reportaje social, bodas, comuniones, fiestas, retratos, naturales... C/ Vicente Aleixandre, 4. **Tels. 96 555 20 70 - 630 262 583**

**Verdú.**- Estudi Fotogràfic. Av. de la Paz, 17 Onil. **Tel. 96 655 76 77**

**Gómez Fotografía.**- Fotógrafo. C/ Ravalet, 47 Ibi. **Tels. 96 655 27 90 - 629 374 576**

**Manolo Fotógrafo.**- Fotografía creativa. Manuel Iváñez. Tibi, 6 Ibi **Tel. 96 655 07 16**

**Paco Crespo.**- Fotografía. Ravalet, 40. **Tels. 96 655 32 30 - 609 657 950**

**Raúl Fuster Fuster.**- Estudi Fotogràfic. Azorín, 2 Castalla. **Tel. 96 656 05 99**

**SM Fotógrafos.**- Estudio fotográfico. Fotografía industrial. Bodas, comuniones, bautizos. Reportajes de fiestas. Av. de la Paz, 22 Ibi. **Tel. 96 655 09 05**

## Funeraria

**Funeraria Moya.**- Cádiz, 7 Ibi **Tel. 96 655 23 37**

## Gimnasios

**EnerGym.**- Gimnasia de mantenimiento, karate infantil y adultos, aerobio, fitness, spinning, yoga, pilates, etc... Jovellanos, 1 Ibi. **Tel. 96 655 12 60**

## Hogar

**Colchonería “Cama 10”.**- Artículos para dormir mejor. C/ Empedrat, 43 Ibi. **Tel. 96 555 06 22**

## Idiomas

**Tradumundi.**- Escuela de idiomas. Traducciones. Clases de repaso todas las asignaturas: Primaria, ESO, Bachiller. Gta. de España, 4B, bajo. Ibi. **Tel. 96 655 22 04**

## Informática

**Informática Aplicada-** Passatge D'Escals, 3 - AC. IBI. **Tel. 96 655 40 01.** Móvil: 619 689 865. E-mail: [inforapl@ctv.es](mailto:inforapl@ctv.es)

## Inmobiliarias

**Eurogestión Inmobiliaria.**- Marcamos la diferencia. Av. Juan Carlos I, 63. Ibi. **Tel. 96 655 13 87**

**Houseservices.**- Vivienda + Financiación. Tu piso ya pretasado. Avda. de Europa, 2. Ibi. **Tel. 96 655 50 60**

**Inmobiliaria La Foia.**- Si busca vivienda, no dé más vueltas. Ramón y Cajal, 4 Ibi. **Tel. 96 655 27 05**

**Inmobiliaria Pastor.**- Avda. de la Paz, 36 bajo Ibi. **Tel. 96 655 34 34**

**Tarancón Inmobiliaria.**- Residencial MIRADOR DE CASTALLA, viviendas unifamiliares. Avda. de Petrer, esq. Riu Segura. Castalla. **Tel. 965 560 590**

## Internet

**Escape Network.**- Desarrollamos proyectos de internet personalizados para empresas. [www.grupoescape.com](http://www.grupoescape.com) **Tel. 96 555 37 56**

## Joyerías

**Estilor Joyeros.**- Taller de reparación y fabricación propia. Avda. de la Paz, 20 Ibi. **96 655 24 49** Sta. Rosa, 6 Alcoy. **96 652 13 04** Continente (Petré). **96 537 75 02**

**Javi's Joyeros.**- Pablo Sorozábal, 10 Ibi. **Tel. 96 655 20 18**

## Juguetes

**Juguetotes.**- Tu supertienda de juguetes en el centro de Ibi. Av. de la Paz, 3 Ibi. **Tel. 96 619 90 82**

**Superjuguete.**- Tu gran tienda de juguetes en Ibi. Abierto todo el año. Ctra. de Alicante. Pol. Alfaç II - C/. Cuenca, 29 Ibi **Tel. 96 555 21 85**

## Libros-Papel

**Avenida.**- Librería-papelería. Avda. Constitución, 10 Onil. **Tel. 96 556 47 40**

**Papelería librería Miralles.**- C/. San José, 1. Ibi **Tel. 96 555 22 77**

**Plumier.**- Librería, papelería. Constitución, 6 AC, Ibi. **96 555 05 16**

## Limpieza

**Limpiezas Garvi.**- Limpieza de alcantarillado, tuberías, fosas sépticas. Naves industriales. C/Cuenca, 32 Ibi. **96 655 17 27**

## Mármoles

**Ibimármol S.L.**- “En Ibi, desde 1973 dando forma a su imaginación en trabajos de piedras, mármoles, granitos y silestone”. Av. Valencia, 35 Ibi. **Tel. 96 555 16 29**

**Mármoles Maignó S.L.**- Todo tipo de trabajos en mármoles, granitos y silestone totalmente montados. Castalla **96 556 12 86 Fax: 96 556 17 76**

## Moda

**Dardo.**- Moda Hombre. En Onil, C/Biar, 12 **96 556 51 20.** En Castalla, C/Rey Don Jaime, 15 **96 656 04 32.** En Ibi, C/2 de Mayo, 3 **96 655 28 73**

**Loccura.**- Moda joven y exclusiva en Ibi. C/ Constitución 11. **Tel. 96 555 31 11**

**Maxim's.**- Estilo y elegancia en ropa de caballero. En Ibi, C/ Constitución, 14. **96 555 16 84**

**Maxi Bebé.**- Ropa de bebé y premamá. Mobiliario para el bebé. Dr. Marañón, 14 Ibi. **Tel. 96 655 15 76.**

## Motor

**Ibimoto.**- Venta y reparación de motocicletas y ciclomotores. San Pascual, 22. **Tel. 96 655 29 44**

**Talleres Pabel.**- Mecánica, electricidad, neumáticos, frenos, dirección, sistemas de inyección y aire acondicionado. Av. de Valencia, 25 Ibi **Tel. 96 555 13 65**

## Muebles

**Cal Motxo.**- Muebles de estilo, calidad y alta decoración. Mercat, 13 Onil **Tel. 96 556 55 51**

**Cosas de casa.**- Con una gran selección de muebles para su hogar. En Onil: Av. de la Paz, 28. En Ibi: Av. Juan Carlos I, 81. **Tel-Fax: 96 556 54 04**

**Sarabia & Rico.**- Muebles de cocina, armarios, tarima y parquet... y todo lo que necesite para su hogar. Castalla **Tel. 965561006.** Banyeres de Mariola **Tel. 965566515**

**Ecoprix 'El economato del mueble'.**- En Ibi: Av. Juan Carlos I, 74 **Tel. 96 655 25 52.** En Castalla: Reyes Católicos, 38 **Tel. 96 556 11 76**

**Ideas Mobiliario.**- 2 tiendas en Ibi a su servicio: *Ideas Vanguardia*, Av. Juan Carlos I, 57. *Ideas Colonial Stile*, Miguel de Cervantes, 17. Ideas Contract: Instalaciones, amueblamientos integrales, restaurantes, cafeterías, hoteles, etc... **Tel. 96 655 35 56**

**Kibuc-Muebles Verdú.**- Nuevas tendencias para tu hogar en muebles y complementos. C/ Alicante, 46 Ibi. **Tel. 96 555 10 65**

**Muebles Luna.**- Mueble clásico, moderno y provenzal. Especialista Boiserías. Ctra. Alcoy-Yecla. **Tel. 96 556 40 19**

**Muebles Verdú.**- Mueble de estilo, intemporal, clásico y provenzal. Precio, calidad y servicio. C/ Comun. Valenciana, 1. Ibi. **Tel. 96 555 10 65**

**Sofass.**- Más de 70 modelos en piel y relax. Precios directos de fábrica. Av. de la Provincia, 69. Ibi. **Tel. 96 555 20 73**

## Ópticas

**Ibi Óptics.**- Óptico optometrista, audiología, contactólogo. Plaça Miguel Servet, 4 Ibi. **Tel. 96 655 36 90**

## Piensos

**Piensos Sanjuán.**- Piensos, legumbres y frutos secos. Av. Constitución, 18 Ibi. **Tel. 96 555 09 89**

## Pizzerías

**Pizzería Pasta Manía.**- Rte. Brasería. Servicio a domicilio. Avda. Juan Carlos I, 97. Ibi. **Tel. 96 555 40 83**

## Psicólogos

**Psicoform.**- Tratamiento de depresión, ansiedad, autoestima, relajación, problemas interpersonales, etc. Av. de la Paz, 6-3ºB. Onil **Tel. 647 687 850**



# ANUNCIOS GRATUITOS\*

Tus anuncios ahora también en internet  
**www.escaparatedigital.com**

## INMUEBLES

**EUROGESTIÓN INMOBILIARIA** vende chalet en Castalla Internacional, con 200 m² de parcela y unos 80 m² de vivienda: 2 dormitorios, baño, salón, cocina, trastero y solarium. Totalmente amueblado y con electrodomésticos. Se vendería 153.000 € (25.457.058 pts.) **Tel. 96 655 13 87**

**EUROGESTIÓN INMOBILIARIA** vende piso seminuevo con 90 m²: 3 dormitorios, 2 baños, salón, cocina, galería y balcón. Calefacción, parquet, puertas de roble, ascensor... Se vendería por 125.000 € (20.800.000 pts.) **Tel. 96 655 13 87**

**EUROGESTIÓN INMOBILIARIA** vende ático en Ibi, zona parque Giravella. Con 90 m² de vivienda y unos 40 m² de terraza. 3 dormitorios, baño, aseo, salón y cocina. Se vendería por 174.000 € (28.951.164 pts.) **Tel. 96 655 13 87**

**EUROGESTIÓN INMOBILIARIA** vende bungalow en la Sagrada Familia, con 175 m²: 3 dormitorios, baño, 2 aseos, cocina, salón, terraza, patio y local de 55 m². Calefacción, ventanas de aluminio, suelos de gres... Disposición inmediata. Se vendería por 186.300 € (31.000.000 pts.) **Tel. 96 655 13 87**

**Inmobiliaria La Foia** necesita viviendas en venta y alquiler para atender demandas de clientes. Tel. 96 655 27 05.

**HOUSERVICES** Piso ubicado en la zona de Giravella, con cinco años de antigüedad, muy soleado, 3 dormitorios, baño completo, aseo, cocina con galería, amplio salón comedor, calefacción de gas en toda la vivienda. Para entrar a vivir. 115.000 €. **Tel. 96 655 50 60**

**HOUSERVICES** Piso en muy buena zona y céntrico, con un amplio salón-comedor, baño, cocina con galería y 3 habitaciones, calefacción con radiadores eléctricos en toda la vivienda, muy soleado. Un 2º sin ascensor. 115.000 €. **Tel. 96 655 50 60**

**HOUSERVICES** Casa de 140 m² todo en una planta baja, patio y terraza con estupendas vistas, zona muy tranquila, para reformar. 93.000 €. **Tel. 96 655 50 60**

**Particular vende en Castalla piso** muy bien situado, junto a Mercadona, cerca del mercado, polideportivo, centro de salud, parada del autobús. Recién reformado, con ventanas de aluminio imitación madera con cristal Climallit, instalación eléctrica nueva, 3 dormitorios, salón comedor con balcón, cocina grande con galería y despensa, cuarto de baño, trastero, todo exterior, con mucho sol y luz. Aire acondicionado con bomba de calor. Posibilidad de vender amueblado total o parcialmente. Muy interesante. Sólo pagamos 6 € al mes de comunidad. Precio: 85.000 €. Interesados: Tel. 687 458 933 o [info@espiralcopies.com](mailto:info@espiralcopies.com).

**Se vende local** para cualquier comercio de 100 m², con aseo, zona correos, buena ubicación. Interesados llamar al 625 30 37 10.

**Vendo bar-restaurant** en pleno funcionamiento, por no poder atender. Tel. 654 343 253.

**Comparto piso en Ibi**, 2 habitaciones, 2 baños, calefacción. Zona Ayuntamiento. 180 €/mes. Tel. 647 866 261.

**Se vende casa** en Ibi, zona Sagrada Familia, con muchas mejoras, totalmente equipada. Como nueva. 100.000 € + resto hipoteca. Tel. 619 111 673 - 653 924 460.

**Alquilo o vendo local comercial** en Barrio San Miguel, zona recinto ferial, 35 m². Tarima, aire acondicionado, persiana automática. Como nuevo. Tel. 646 610 883.

**Alquilo cochera grande** zona Santiago Apóstol. 50 €/mes. Tel. 615 813 717.

**Alquilo piso** en Ibi (Edificio Mercadona), sólo para oficinas. Tel. 620 625 016.

**¡Oportunidad! Casa de campo rústica**, nueva construcción, 70 m² en doble planta, con luz solar, agua y 4.500 m² de terreno vallado, magníficas vistas. A 25 minutos de Alicante. Tel. 699 849 384.

**Particular vende piso** en Ibi, de 114 m², con magníficas vistas, es un 3º y último. También vendo casa de 113 m². Precio a convenir. Tel. 630 262 583.

**Alquilo locales comerciales** totalmente acondicionados en la calle Constitución de Ibi. Precio: 750 €/Tel. 655 214 893.

**Se traspasa por no poder atender**, negocio de informática y copistería, en situación y condiciones inmejorables. Tel. 616 446 060.

**Vendo ático** seminuevo, 3 dormitorios, 2 baños. Precio 128.000 €. Tel. 647 687 029.

**Vendo casa en Ibi** con 96 m² de solar, 3 habitaciones, cocina con galería, comedor, baño y patio. Zona tranquila y céntrica. 126.000 € (21.000.000 pts.). Tel. 661 305 074.

## MOTOR

**Vendo Jeep Cherokee 2.5 TD**. Defensas, estriberas, antiniebla largo alcance homologados, AA. 3.000 €. Tel. 669 875 204 - 606 111 051.

**Compro coche pequeño** de 2ª mano, económico y bien conservado. Tel. 645 908 544 / 666 902 504.

**Vendo Ford Focus 1.6** gasolina, año 99, impecable. Por 5.000 euros. Tel. 669 782 793.

**Vendo Suzuki Gran Vitara** muy nuevo, de color

negro. Tel. 615 813 717.

## EMPLEO

### OFERTAS:

**Se necesita montador de aparatos de aire acondicionado.** Con experiencia. Contrato inmediato. Sueldo excelente. Tels: 96 555 24 74 / 619 230 601.

**Asesoría necesita administrativo.** Se requiere: Experiencia en confección de nóminas, administración de personal y trabajo de oficina, informática a nivel de usuario, preferible titulación en FP, la edad no es significativa. Se ofrece inicialmente media jornada. Retribución a convenir. Interesados remitir curriculum con foto a [asesoria\\_nominas@hotmail.es](mailto:asesoria_nominas@hotmail.es)

**Se necesita chico entre 22 y 28 años** para cubrir puesto de ventas y atención al público. Se requiere: -Carnet de conducir, conocimientos básicos de inglés e informática, facilidad para el trato con el público. Manda solicitudes al correo electrónico: [puessedeventa@yahoo.es](mailto:puessedeventa@yahoo.es) o al fax 96 655 16 50.

### DEMANDAS:

**Se ofrece chica** ecuatoriana responsable para tareas de limpieza, cuidado de niños, mayores o cualquier otra oferta laboral. Tel. 628 030 382.

**Se ofrece operario** de máquinas de plástico, con 18 años de experiencia. Cursos de técnicas de inyección realizados. Práctica en puesta de moldes. Carnet de conducir. Tel. 634 414 002.

**Chica de Ibi** busca trabajo por las mañanas en oficina, atención al público o similar. Urge. Tel. 649 746 494.

**Se ofrece chico** para trabajar los fines de semana en cualquier sector. Tel. 635 769 129.

**Se ofrece auxiliar de enfermería** para el cuidado de persona mayor o enferma por las noches, por horas o fines de semana. Tel. 610 695 073.

**Soy de Castalla.** Busco para limpiar oficinas, escaleras, bares, etc. Tel. 637 380 462.

**Se busca faena** para casa, dispone local grande. Tel. 609 893 779.

**Se ofrece profesora de inglés** para dar clases particulares. También para formar grupos de niños entre 4 y 8 años. Tel. 678 689 543.

**Se ofrece señora** española para cuidar niños o para limpiar oficinas o colegios. Tel. 654 361 208.

**Señora** se ofrece para cualquier oferta laboral. Tel. 664 133 218.

**Se ofrece chica** de Ibi para trabajar en limpieza de casas, escaleras, empresas; ayudante de cocina, bares, restaurantes. Tel. 687 382 306.

**Se ofrece chico** para trabajar fines de semana en cualquier sector, preferiblemente en pubs por las noches. Tel. 606 620 083.

**Peón** busca trabajo en la construcción, fontanería, en el campo, etc. Tel. 675 489 934.

**Oficial de 1º** busca trabajo como albañil, pintor, o cualquier otra oferta. Tel. 626 208 271.

**Chica** con experiencia en limpieza o ayudante de cocina, busca trabajo. Tel. 626 208 271.

**Señora responsable** y con experiencia se ofrece para el cuidado de personas mayores, niños, limpieza, bares o como interna. Tel. 660 602 562.

**Joven** con experiencia busca trabajo en carpintería, ferralla o en la construcción. Cualquier oferta. Tel. 664 063 569.

**Busco trabajo** para cuidar personas mayores/niños o por horas en limpieza. Tel. 676 040 479.

**Se ofrece chica** para trabajar en fábrica, cuidado de ancianos o limpieza. Tel. 646 647 299.

**Se ofrece señora** para cuidar mayores/niños y limpieza. Entre semana también. Disponible por la noche, fin de semana. Tel. 651 830 073.

**Busco trabajo** cuidando ancianos, en fábrica, máquinas de inyección o montaje. Interna o externa. Tel. 628 689 569.

**Se ofrece auxiliar de enfermería** para el cuidado de persona mayor o enferma por las noches, por horas o fines de semana. Tel. 610 695 073.

**Se ofrece chica** para trabajar en fiestas de Ibi. Tel. 686 900 730.

**Se ofrece chica** de 36 años para trabajar en cualquier faena o cuidando niños. Muy responsable y con muchas ganas. Tel. 619 743 760.

**Busco trabajo** cuidado de personas mayores o niños, ayudante de cocina, limpieza, faena para casa, fábrica o máquinas de inyección. Tel. 649 691 500.

\*Todos los anuncios de compra-venta entre particulares son gratuitos

excepto Sección Inmobiliaria y Motor: 10 € (20 palabras)

Envía este cupón a: **ESCAPARATE, Av. Juan Carlos I, 63 IBI**

Por fax al: **96 555 35 51** Por correo electrónico a: [escapate@telefonica.net](mailto:escapate@telefonica.net)

WEB: [www.escaparatedigital.com](http://www.escaparatedigital.com) SMS: 7667

## ANUNCIOS GRATUITOS - CLASIFICADOS

Nombre .....

Tel. ....

Texto .....

.....

.....

**Ya puedes mandar tus anuncios por SMS**

fácil  
rápido  
cómodo  
eficaz

envía un SMS al  
**5767**  
a cualquier hora del día

envía ESCAPARATE (espacio)  
y el texto de tu anuncio al 5767  
indicando tu número de teléfono

Precio del sms: 1,28 euros + IVA. Los anuncios se publicarán en el próximo número de ESCAPARATE.

Importante: los anuncios deben enviarse desde el teléfono de referencia. En caso contrario, no serán publicados.

**Chico de 26 años** busca trabajo en cualquier sector. Especialista en control de calidad. Tel. 680 213 662.

**Se ofrece chica** española de 18 años para trabajar en cualquier sector. Tel. 662 375 240.

**Se ofrece señora** para trabajo de limpieza en bares o restaurantes, ayudante de cocina o en fábrica. También para cuidado de ancianos o niños. Tel. 617 172 228.

**Se ofrece chica** para trabajar en limpieza, cuidado de personas mayores, máquinas de plástico. Tel. 600 217 842.

**Busco trabajo en cualquier sector**, interna, externa, por horas. Cuidado de ancianos, cocina. Días laborales o fin de semana Hablo francés e inglés. Tel. 651 830 073.

**Chica de Ibi, se ofrece para trabajar** en cualquier sector. Experiencia como dependienta, esteticista, montaje y administración. Tel. 639 410 750.

**Busco trabajo** de limpieza, o cuidado de ancianos y niños. Tel. 649 698 707.

**Se ofrece señora** para cuidado de niños, personas mayores, de limpieza... Jornada completa o por horas. Tel. 606 514 434.

**Chica busca trabajo** en limpieza, bar o cuidado de personas mayores. Tel. 649 733 933.

## CONTACTOS

**Chico simpático**, agradable, discreto, físico normal. Busca chicos/as de mismas características para amistad y algo más. No mayores de 40 años. Tel. 692 414 891.

**Chico de 30 años** busca relación seria y formal con chica de hasta 35 años. Soy serio y educado. Tel. 630 681 491.

**Expertos en amor y dinero.** Tel. 806 414 090.

**Cita a ciegas**, divorciada, adinerada. Tel. 608 696 058.

**Buscamos actores porno** inexpertos. Remunerado. Tel. 905 545 027.

**Agencia**, busca hombres para contacto. Tel. 905 545 029.

**Madurita adinerada**, busco sexo. Gratifico. Tel. 608 762 716.

**Divorciado 42 años**, buena presencia, conocería chica similar, que le guste la natura, vida y amor. Tel. 686 051 466.

**Hombre de 45 años** busca conocer a mujer madura para amistad y relacion sana. Tel. 664 027 086.

**Recién divorciada:** Soy atractiva. Tengo dinero. Busco sexo. Pago bien por un buen rato de placer. Tel. 630 749 696.

**Jose Luis**, 47 años y divorciado –de Onil–. Busco chica de 40 a 47 años para relación seria. Tel. 618

367 135.

**Señora de 60 años** divorciada, cariñosa, culta y alegre, desea conocer caballero viudo o divorciado para compartir lo bonito de la vida. Que resida en Onil, Castalla, Villena. Tel. 630 329 902.

**HOMBRE:** Separado 49 años te puedo dar de todo, excepto entusiasmo. Tel: 966 330 249.

**MUJER:** Separada 40 años, atractiva , sencilla, me gusta viajar, la música, deseo encontrar pareja estable. Encuentros Jader: 966 330 249 - 693 342 209.

**CHICA:** Soltera de 38 años, agradable, con gran corazón, situación estable, desearía encontrar hombre en similar situación, para amistad o pareja estable. Encuentros Jader: 966 330 249 - 693 342 209.

**MUJER:** De 56-58-60 años, divorciadas, sin cargas familiares, extrovertidas y divertidas, buscan hombre para salir, conversar y lo que surga. Encuentros Jader: 966 330 249 - 693 342 209.

**HOMBRES:** de 42-45 años, sin cargas familiares, sencillos y buen corazón. Me gusta expresar mis sentimientos y estoy dispuesto a correr riesgos. Tel. 693 342 209 - 966 330 249.

**CHICO:** Soltero de 38 años, me gusta el cine, la música, pasear , me gusta hacer muchas cosas pero me faltas tu., moreno, ojos azules, atractivo. Encuentros Jader: 966 330 249 - 693 342 209.

**MUJER:** Sola de 52 años desearía conocer señores para poder salir, conversar, y lo que surja. Tel: 693 342 209.

## VARIOS

**Vendo cama articulada** medidas 105x190, con colchón sanitario antiácaros. **Sobrecolchón** de aire con compresor regulable. **Silla de ducha** con brazos abatibles. **Sillón regulable** con ruedas y reposapiés. **Grúa con arnés.** Material y cuidado. Tel. 96 556 40 02.

**Se vende depósito** para gasoil de 1.000 L. De fibra, prácticamente nuevo. Tel. 659 890 759.

**Tienes un acontecimiento** y no sabes dónde dejar a tus peques. Llámame. Tel. 637 380 462. Castalla.

**Se vende bolsa y cinturón** de la comparsa beduinos, nuevos. Precio 55 euros. Tel. 606 620 083.

**Compro chimenea** para caldera de gasoil. Tel. 672 165 288.

**Por dejar de cazar** tengo 4 perros podencos y un braco. Todos de gran clase; a prueba. Tel. 607 226 224.

**Se venden cachorros** de cocker inglés. Muy económicos. Tel. 615 816 395.

**Se ofrece profesora de inglés**, francés, matemáticas y apoyo en general para dar clases durante todo el curso. Tel. 678 689 543.

## PASTOR INMOBILIARIA

**Avda. de La Paz, 36 - bajo IBI (ALICANTE) TEL.: 96 655 34 34**



Entre a disfrutar su vivienda  
por el precio de un alquiler:

**375 euros/mes**





Todos los premiados junto al grupo de teatro y alumnos del taller de Font Viva



La representante de la obra Tío Vania tuvo que subirse a un descomunal podio

## Pasión por el teatro

*'Bathory contra la 613' obtiene el premio a la mejor obra en el XIV Concurso de Teatro Amateur Villa de Ibi*

P.L. IBI

El grupo de teatro ibense Font Viva volvió a sorprender y a hacer reír al público que asistió el pasado sábado a la entrega de premios del XIV Concurso de Teatro Amateur Villa de Ibi.

Organizadores y conductores de la gala, los actores de Font Viva y los alumnos del taller escenificaron *sketchs* para presentar cada uno de los premios, consiguiendo arrancar la carcajada del público por su

originalidad y magnífica interpretación.

*Bathory contra la 613* del grupo madrileño Vuelta de Tuerca se alzó con el premio a la mejor obra, dotado con 1.800 euros que otorga el Ayuntamiento. También consiguió los premios a la mejor actriz, que recogió Begoña Blanco, y mejor iluminación.

*Tío Vania* de Teatro Estudio San Sebastián fue la obra más premiada ya obtuvo el segundo premio a la mejor obra, dotado con 1.000 euros y

otorgado por la CAM, el premio al mejor vestuario, el de mejor actor para José Luis de Torres y el de mejor dirección.

Por último, *8 mujeres* del grupo pinosero Taules Teatro se llevó el premio del público y el de mejor escenografía.

Las obras *Dirección gritadero* y *1 Musi...cal?* no obtuvieron premio.

Font Viva, organizadores del concurso animaban al público a asistir en próximas ediciones por la gran calidad de las obras que se presentan.



Los alumnos del taller de Font Viva presentaron el premio a la iluminación

### Sábado 25 de Octubre

11:00 h. Apertura del Mercado.

12:00 h. Pregón a cargo de la Reina de las Fiestas y sus Damas.

Inauguración con las autoridades, acompañados de "Xaramita i Tambor".

14:00 h. Cierre.

17:00 h. Apertura del Mercado.

19:00 h. "Rodà d'Aixames" en la Replaceta de la Glorieta.

20:00 h. Actuación de "La Dolça Parranda" en la Plaça de la Glorieta.

21:30 h. Cierre.

Durante todo el fin de semana en el recinto del mercado habrá talleres infantiles de 11:00 a 13:00 h. y de 17:00 a 19:00 h.

### Domingo 26 de Octubre

11:00 h. Apertura del Mercado.

14:00 h. Cierre.

17:00 h. Apertura del Mercado.

20:00 h. Actuación Coros y Danzas en la Plaça de la Glorieta.

21:30 h. Cierre.

## III Sira de Tibi

Artesania, oficis, tradicions i actes

25 i 26 d'Octubre

Plaça de la Glorieta i Passeig de la Santa

Organitza:

Ajuntament de Tibi  
Ayuntamiento de Tibi

Col·labora:

a  
GRUPUS