



Recuerde: en la madrugada del sábado al domingo, a las 3:00 h. serán las 2:00 h.

Los días pueden ser iguales para un reloj, pero no para un hombre.  
Marcel Proust

# ESCAPARATE

www.escaparatdigital.com

Periódico Independiente de la Montaña

Del 27 de octubre al 2 de noviembre de 2017  
AÑO XXIV • Tercera Época  
Número 905  
1'50 €



Prensa Comarcal Valenciana

## Diputación costeará el proyecto de la futura residencia de ancianos de Ibi

Incluirá una partida de 130.000 euros en los presupuestos de 2018

PÁGINA 4

## El Ayuntamiento de Ibi reclamará al exgerente del Polideportivo el sueldo que le ha pagado durante cinco años

Antonio López ha cobrado en torno a 60.000 euros desde su detención en 2012

PÁGINA 5

FOTO: CASTALLA.INFO-ESTACIÓN IX

### IBI

La campaña de verano del comercio tuvo un impacto económico de más de 200.000 euros

6

### BIAR

Según una encuesta, los funcionarios están satisfechos con su puesto de trabajo

11

### CASTALLA

La Ruta de la Tapa llega a su 5ª edición del 3 al 26 de noviembre con 31 locales

13 y Editorial

### DEPORTES

El joven ibense Ramón Mariel debuta con el primer equipo del CD Alcoyano en Elche

17



Castalla rinde homenaje a Enric Valor. Alrededor de 500 personas participaron en la primera edición de la Fira de la Fantasia de Castalla, que se celebró los días 21 y 22 de octubre, con un amplio programa de actividades para todos los públicos centrado en la figura del escritor local Enric Valor y sus rondallas. Un merecido homenaje a un autor clave de la literatura valenciana.

PÁGINA 25

FOTO: SALU RIBERA



Cientos de festeros celebran el Mig Any de Onil

14

**MASTER DIGITAL**  
DIGITAL DAYS  
LG 43LJ614V  
43" FULL HD SMART TV  
**399€**  
MÁS OFERTAS EN NUESTRO CATÁLOGO "DIGITAL DAYS"  
OFERTAS VÁLIDAS HASTA EL 6 DE NOVIEMBRE  
**Amoros**  
+de 50 AÑOS A SU SERVICIO  
ELECTRODOMÉSTICOS • HI-FI • TV • VIDEO • INFORMÁTICA  
AIRE ACONDICIONADO • SERVICIO TÉCNICO (PROPIO)  
Constitución, 17 • Tel. 96 555 12 81 • IBI

**ASEGURAMIENTO TÉCNICO DE CALIDAD, S.L.**  
**Circuitv**  
ITV Móvil  
turismos y motocicletas  
**IBI** (aparcamiento Parque Les Hortes)  
del 30 de octubre al 9 de noviembre  
**CASTALLA** (junto campo de fútbol)  
del 10 al 17 de noviembre  
**902 108 368**  
**www.circuitv.com**  
CITA PREVIA

**COMPRO ORO**  
**PAGO EN EFECTIVO**  
Joyas, monedas, lingotes...  
piezas rotas o sueltas  
**Pagamos más que nadie**  
**¡COMPRUÉBELO!**  
Desde 1980 al servicio de la comarca  
**ESTILOR**  
JOYEROS  
Santa Rosa, 6 96 652 13 04 ALCOY  
Avda. de la Paz, 20 96 655 24 49 IBI  
C.C. Carrefour 96 537 75 02 PETRER







Editorial

## Limitada visión empresarial

La celebración de la quinta Ruta de la Tapa de Castalla ha sacado a la luz un sempiterno problema con el que se encuentran los ayuntamientos o asociaciones de comerciantes a la hora de organizar cualquier actividad conjunta, que englobe a varios establecimientos, llámese ruta de tapas, feria de comercio, mercadillo navideño o similar. Nos referimos al recelo de algunos comerciantes a cualquier iniciativa que se salga de lo habitual y les obligue a abandonar la zona de confort de su tienda, a salir de detrás del mostrador para sacar sus productos a la calle o, en el caso de las rutas gastronómicas, a tener que elaborar una oferta paralela que *a priori* les parece un estorbo que no les va a reportar ningún beneficio. Y ese es, tal vez, el principal problema de la poca receptividad de algunos comerciantes hacia este tipo de actividades, que tanto cuestan de pensar, repensar, cuadrar y organizar. Al pequeño comerciante, al dueño de la tienda de la esquina y del bar de abajo, como aquel que dice, les ha costado mucho montar su negocio, y les sigue costando mantenerlo. Pero encerrarse entre cuatro paredes y poner trabas a todo lo que no suponga una inmediata entrada de dinero en la caja no es una actitud positiva. Hay que saber aprovechar las oportunidades para ir más allá y darse a conocer a un nivel extramunicipal (fuera del municipio), puesto que iniciativas comerciales como las comentadas están fundamentadas en un beneficio más a largo plazo, confiando en que la promoción y publicidad realizada desde la organización y el boca-oreja de los visitantes vayan calando poco a poco, año tras año incluso, hasta conseguir un beneficio más allá del puramente económico, que también. Miren, los locales que participan en la Ruta de la Tapa de Castalla han aportado la friolera de diez eurazos cada uno, a cambio de la campaña de publicidad en medios de toda la provincia, carteles y tapaportes en las principales oficinas de turismo, apoyo mediático con entrevistas y apariciones en la prensa, actividades paralelas para potenciar la asistencia de visitantes, como las visitas teatralizadas al Castillo o la divulgación de la zona de caravanas... Es un gran esfuerzo el que se hace desde la organización para recibir una respuesta tan fría por parte de algunos que no ven más allá de los límites de la barra de su bar y el soniqueje de su caja registradora.

### La Foto



FOTO: INMA JUAN

### La Asociación de Hosteleros de Onil presenta a su mascota, Oliet

En referencia al exquisito aceite de la villa colivenca, la mascota de la Asociación de Hosteleros de Onil se llama Oliet, un simpático cocinero al que todos podrán conocer el domingo 29 de octubre en la ruta del Tapatatzán! Oliet saldrá a las 11:00 horas desde el Palacio y recorrerá los locales participantes.

que pronto verá la luz. La maestría de ambos músicos haciendo vibrar las guitarras fue reconocido por el público presente, que se entregó a interactuar con los artistas. La voz grave, potente y en ocasiones rota de Pipo nos cautivó. Bueno, solo fue un concierto benéfico en favor de los niños con cáncer. Buena iniciativa. Ojalá hubiésemos sido muchos asistentes más. La recaudación se elevó a 830 euros. Las causas altruistas y solidarias nos aguardan para brindarnos su ayuda cuando les necesitemos; hoy les hemos ayudado nosotros a ellos. Gracias a todos, en Castalla y su Foia caben muchos corazones generosos. Respiran fragancia primaveral.

Moisés Aparici Pastor



FOTO: PIPO

### Así lo veo yo

## Un soplo de brisa en el panorama judicial

J. J. Fernández Cano, escritor



Reconforta saber que procesos penales como el del exgerente del Polideportivo de Ibi Antonio López culminan, al fin, con la resolución dictada por la Justicia, fruto de un acuerdo a instancias del Ministerio Fiscal, y pactado por las partes personadas en el proceso.

No faltarán quienes digan, o piensen, que alguien que ha robado esas cantidades de dinero al erario público merece pasar una buena temporada en la cárcel, y tal vez no les falte razón, pero no está de más mirar las cosas desde varias perspectivas, y, a mi modo de ver, en este asunto la Justicia ha obrado de la forma más ágil, a la vez que sensata. Para empezar, el acusado ha reconocido su delito, decisión ya casi insólita en nuestro país, ya que lo habitual es que quienes llegan a esta situación de acorralamiento en hechos probados nieguen hasta el final las evidencias más claras de su culpa y las pruebas más contundentes.

Me da por pensar que el señor López se ha decantado por reconocer su culpabilidad, no tanto impulsado por un sentimiento de contricción, que también es posible, como por encontrarse abandonado a su suerte, sin la cúpula de un partido político que ponga las manos en el fuego por su honestidad, que le grite a voz en cuello ¡sé fuerte, Antonio!

También pesa en la balanza el hecho de que sobre el acusado no constaran antecedentes penales, y, algo muy a tener en cuenta: las costas judiciales que se hubieran producido de haberse celebrado el juicio.

En mi opinión deberían estudiarse soluciones similares a esta que nos ocupa, en los procesos que reúnan las circunstancias pertinentes que lo permitan. En primer lugar, acortaría farragosos procesos judiciales, con lo que se aliviarían los juzgados de la insostenible masificación que vienen sufriendo, amén de que parte del dineral que se piratea tornaría al lugar que le corresponde, para cumplir con la función que tenía encomendada: costear las múltiples necesidades de la ciudadanía.

La primera reacción que nos viene a la mente cuando se destapa y demuestra un nuevo caso de corrupción es que el que roba, a la cárcel. Si en España hubiera que aplicar esta táctica, encerrando en la trena a todo el que ha robado y roba, en vez de centros penitenciarios habría que construir grandes ciudades penitenciarias, y una vez llenas de pupilos, sería preciso mantenerlos, con lo cual los que quedarán, o quedáramos en libertad, ni trabajando día y noche ganaríamos suficiente para sufragar semejante coste, aparte de que, personalmente, tengo mis dudas sobre que las cárceles sean centros de reinserción social. Pues si bien es cierto que el ser humano privado de libertad tiene tiempo de meditar su culpa y arrepentirse, no lo es menos que lo tiene para planear (sobre todo si se relaciona con reclusos más veteranos que él en el oficio) que cuando sea libre hará las cosas mejor para que no lo pillen, lo que hace que cuando salga lo hará con su profesión mejor aprendida.



**BIAR.** - Lunes 30 de octubre. Centro de Salud, de 16:30 a 20:30 h.

**CASTALLA.** - Viernes 3 de noviembre. Centro de Salud, de 16:30 a 20:30 h.

**IBI.** - Viernes 3 de noviembre. Centro de Salud 2, de 16:30 a 20:30 h.

ESCAPARATE

www.escaparatdigital.com  
info@escaparatdigital.com

ESCAPARATE no se hace responsable de la opinión de sus colaboradores en los artículos publicados, ni se identifica necesariamente con el contenido de los mismos.

Por motivos de espacio, ESCAPARATE se reserva el derecho de publicar cualquier artículo, carta o sección.

Edita: **Àrea oberta**  
comunicación

Redacción y administración:  
Avda. Juan Carlos I, 63  
Entresuelo - Local 5  
03440 IBI (Alicante)  
Tel.: 96 655 20 38  
Móvil: 616 206 625

Director:  
**José Manuel Solano Andreu**  
director@escaparatdigital.com

Director Comercial:  
**Francisco José Abarca Cruz**  
comercial@escaparatdigital.com

Administración:  
**José Miguel García**  
escapate@escaparatdigital.com

Redacción:  
**Pilar Luz**  
pilar@escaparatdigital.com

**César Manuel Romero**  
deportes@escaparatdigital.com

Deportes:  
**César Manuel Romero**  
deportes@escaparatdigital.com

Diseño y maquetación:  
**AREA OBERTA, s.l.**

**Colaboradores deportivos:**  
Ibi: Raúl Pina, Paco López  
Castalla: José Payá  
Biar: José Ignacio Satorres

**Opinión:** José L. Fernández, Juan J. Fernández, José Vicente Verdú, Vicente Sanjuán

**Ilustraciones:** Javier Sánchez, Vicente Blanes

**Fotografía-colaboraciones:**  
Eugenio Reche, Salva Asensi, Manuel Iváñez, Inma Juan, Raúl Fuster, Paco Crespo, Josefina Molina, ASA3, La Productora, Fotos Lledó, Salu Ribera, CyC Fotografos, Castalla.info

**Imprime:** Servicios de Impresión de Levante, S.A.

Depósito legal: A -1.092 - 1991  
ISSN: 1131-7752

Periódico miembro de:

**Prensa Comarcal Valenciana**

**Reservados todos los derechos.**  
Este periódico no puede ser reproducido, ni en todo ni en parte, por medio alguno cualquiera que sea su naturaleza y técnica, ni puede ser transmitido por ningún sistema de comunicación, ni sus contenidos radiados o emitidos por emisoras de radio o televisión, aun citando la fuente de procedencia, sin permiso previo, expreso y documentado del editor propietario de la publicación.



# Comarca

Ibi / Tibi / Biar  
Onil / Castalla

Los castallenses Lusa Monllor y Josep Lluís Bernabeu buscan financiación *online* para hacer realidad sendos proyectos

El sábado 28 de octubre en Onil, segunda sesión del ciclo de conferencias sobre la Embajada de Moros y Cristianos

## Diputación redactará el proyecto de construcción del futuro geriátrico

La institución provincial incluirá una partida económica de 130.000 euros en los presupuestos de 2018

Pilar Luz. IBI

La Diputación de Alicante asumirá la redacción del proyecto de construcción de una residencia de ancianos y de atención a personas dependientes en Ibi con el objetivo de agilizar la puesta en marcha de este servicio, que se considera “de carácter urgente”.

Así lo dio a conocer el martes 24 de octubre el diputado de Bienestar de las Personas, Miguel Zaragoza, quien explicó que esta medida se contemplará en los presupuestos de la Diputación de 2018, atendiendo así “la petición que nos ha trasladado el alcalde de Ibi, Rafael Serralta, para colaborar en la construcción de un centro que dé respuesta a las necesidades asistenciales de la población, donde existe un grave déficit de plazas geriátricas”.

Actualmente el municipio dispone de 30 plazas en el Centro de Día, otros 38 usuarios reciben servicios de la Asociación de Enfermos de Alzheimer (AFAI) y en el asilo San Joaquín hay 17 plazas públicas más otras 21 privadas.

El diputado, quien mantuvo ese mismo martes un encuentro con la secretaria autonómica de Servicios Sociales y Autonomía Personal, M<sup>a</sup> Elena Ferrando, para abordar este asunto, señaló que la Diputación de Alicante está para atender las necesidades de los municipios, aunque recordó que esta infraestructura “es una competencia de la conselle-



Técnicos del Consell visitaron el 13 de septiembre el Alamí y expresaron la idoneidad de los terrenos por su extensión, proximidad con el casco urbano y accesibilidad. Estuvieron acompañados el alcalde y los ediles Santi Cózar y M<sup>a</sup> José Herrero

ria de Igualdad y Políticas Inclusivas, pero el Gobierno Provincial, y en el marco de la colaboración administrativa a la que nos debemos, se va a sumar a este proyecto, asumiendo el coste de su redacción, para que se pueda iniciar a la mayor brevedad posible, ya que las personas son el eje central de nuestras acciones”.

Precisamente, la consellera de Igualdad, Mónica Oltra, durante su visita a Ibi en julio para ver de primera mano los posibles emplazamientos, reclamó la implicación económica de la institución provincial: “la Diputación tendría que tirar un cable en este proyecto porque sus finanzas son mejores que las de la Generalitat Valenciana”. Oltra

también señaló que el geriátrico podría comenzar a ser una realidad durante esta legislatura, “aunque no veamos la obra terminada, al menos, verla empezar”, indicó.

**La consellera de Igualdad, Mónica Oltra, anunció en julio que es posible que las obras comiencen esta legislatura**

De hecho, el 13 de septiembre, técnicos de su Conselleria visitaron la urbanización del Alamí, donde el Ayuntamiento ha puesto a disposición de la Generalitat una parcela para la construcción de la residencia pública, destacando la idoneidad del lugar por la gran extensión del terreno, su proximidad con el núcleo urbano, el entorno

ajardinado, la facilidad de estacionamiento, accesibilidad, proximidad a las carreteras y la tranquilidad de la zona.

**Una inversión de 130.000 euros**

El alcalde, Rafael Serralta, se mostraba esperanzado con el anuncio hecho por la Diputación porque “significa que la tramitación para tener la residencia de ancianos ha comenzado y cada vez está más cerca de ser una realidad”.

Serralta indicaba que la inversión de la Diputación “es sólo el primer paso” y mostraba su confianza en que la institución provincial seguirá apoyando el proyecto en su fase de construcción. Aún así, destacaba que la redacción del proyecto “ya supone un coste de cerca de 130.000 euros”.

Añadía, asimismo, que el Ayuntamiento hará todos los esfuerzos necesarios, como la cesión de los terrenos del Alamí cedidos a la Generalitat, cuyo valor asciende a 600.000 euros.

### BREVES

#### El PSOE considera “raqúitico” el apoyo de la Diputación

Para la portavoz socialista, Susana Hidalgo, “es decepcionante ver a Serralta aplaudiendo el gesto raquíitico de la Diputación, dejando claro que no molestará a sus compañeros en la institución provincial para exigir más, pese a ser lo que los ibenses necesitan”.

Estas declaraciones las efectuaba la portavoz del PSOE tras la comisión informativa del martes 24 de octubre, donde el equipo de gobierno (PP y ADI), intentó impedir que se debatiera la moción socialista para exigir a la Diputación de Alicante su participación en la construcción del geriátrico, al votar en contra de la urgencia.

Según Hidalgo, “tanto el sabotaje a la moción socialista como la improvisada nota de prensa de la Diputación tienen una motivación electoralista de un PP que va a remolque y lleva meses en campaña y que ha preferido votar en contra de algo positivo para Ibi con el único propósito de no reconocer al Grupo Socialista la adopción de una buena iniciativa”.

Hidalgo concluye que “el grupo socialista seguirá trabajando para que el geriátrico público sea una realidad, luchando donde haga falta y exigiendo a propios y extraños por el bien de Ibi”.

#### Ruta mágica por las montañas

El 5 de noviembre tendrá lugar la ruta mágica *Bosc mágic: sombras mágicas en busca del manjar y la bebida perfecta*, organizada por el Museo de la Biodiversidad. La salida será a las 9 horas desde el Museo.

**Fabián López**  
CLÍNICA DENTAL

C/ Juan Carlos I, 39 - IBI  
Tel. 966 551 141

**CALIDAD Y CONFIANZA**  
(YA NO ES UN SECRETO)

www.clinicadentalfabianlopez.com

HISPANITAS GEOX 24HRS Fluchos Clarks

**Cristi**

Ibi: Av. Juan Carlos I, 49 y C/. Jijona, 3 • Castalla: Av. de la Libertad, 17

**onda 15** *Uniendo comarcas*

**106,0 FM**

Carrer Mig, 24 • Castalla  
Tels. 96 556 06 01 - 865 522 453

**Begoña**  
Estilistas

- Peluquería
- Estética
- Maquillaje
- Láser
- Caracterización
- Micropigmentación
- Fotodepilación...

IBI • Murillo, 11 • 966 551 440  
IBI • Av. de la Provincia, 2 • 966 554 068  
ALCOY • El Camí, 59 • 965 545 808  
info@begonyaestilistas.com



# El Ayuntamiento reclamará a Antonio López el sueldo que le ha pagado durante cinco años

*El exgerente del Polideportivo ha estado cobrando el 70% de su salario desde que fue apartado de su puesto de trabajo en 2012*

Pilar Luz. IBI

El Ayuntamiento va a reclamar por vía judicial al exgerente del Polideportivo, Antonio López, el sueldo que se le ha estado pagando en los últimos cinco años, según ha explicado a este periódico el alcalde, Rafael Serralta.

La decisión se adopta ahora, una vez que López se ha declarado culpable de los delitos de malversación de caudales públicos y falsedad documental y ha devuelto los casi 130.000 euros que le exigía el fiscal y el Ayuntamiento, que le han permitido reducir su condena.

Como adelantaba la semana pasada Escaparate, el acuerdo de conformidad penal alcanzado

entre las partes personadas en el proceso, rebaja de ocho a dos años la pena de cárcel, evitando así el ingreso en prisión, y de 19 a 9, los años de inhabilitación para ocupar cargo público.

El Consistorio ya reclamó al juzgado la suspensión de sueldo del exgerente cuando fue apartado en 2012 de su puesto de trabajo tras ser detenido por la Guardia Civil. Una de las pruebas clave para esa detención fue la grabación de un vídeo donde se vía a Antonio López guardándose en el pantalón bolsas con dinero, procedente de la recaudación del Polideportivo.

Sin embargo, explica el primer edil, la juez desestimó la demanda y el exgerente ha estado percibiendo en los últimos

cinco años su salario base, sin incentivos ni complementos.

La cuantía, según ha podido saber este periódico, está en torno a los 60.000 euros, además de los gastos a la Seguridad Social.

En cuanto a la inhabilitación, Serralta indica que el exgerente del Polideportivo pierde su puesto de trabajo porque la administración no tiene obligación de reservarle la plaza. El objetivo ahora, añade el alcalde, “es que este puesto y otros tantos que se están ocupando en situación de interinidad puedan cubrirse definitivamente, pero de momento no es posible”, en aplicación de las medidas del Gobierno contra la contratación de empleados públicos.



Antonio López fue nombrado gerente del Polideportivo en diciembre de 2008

## Compromís, Cs y EU contrarios al acuerdo judicial para eludir la cárcel

Pilar Luz. IBI

El acuerdo judicial alcanzado por las partes personadas en el proceso penal contra el exgerente del Polideportivo, entra las que se encuentra el Ayuntamiento como acusación particular, no ha gustado a tres de los grupos de la oposición.

### Cambiamos Ibi+Compromís

“Queremos aclarar que en el Ayuntamiento no se votó la decisión de seguir adelante con el juicio o aceptar el trato, ya que únicamente PP y ADI, como equipo de gobierno, son quienes pueden tomar esta decisión. No obstante, en una comisión se preguntó cuál era la postura de cada partido y a Cambiamos Ibi+Compromís se nos indicó que deberíamos no pronunciarnos por ser el abogado de la defensa hermano del portavoz Félix Moreno y así obramos por prudencia jurídica.

Dicho esto, nuestra opinión era la de seguir con el juicio, no aceptar el trato y que el juez

junto con el jurado dicten sentencia. Por otro lado, lamentamos que sólo se nos consulten estos temas si el asunto puede afectar de manera negativa a la imagen del equipo de gobierno”.

### Ciudadanos

“No estamos a favor de aceptar este acuerdo que propone la Fiscalía ya que consideramos que por el hecho de abonar la cantidad sustraída del erario público no se repara el daño causado a los vecinos de Ibi y no entendemos como el equipo de gobierno y el grupo municipal socialista aceptan este acuerdo e impiden que la justicia pueda actuar como debe y más cuando se trata de un tema tan peliagudo como es la corrupción en nuestro pueblo. Desde Ciudadanos siempre nos mantendremos fieles a la independencia de la justicia y la dejaremos actuar como toca”.

### EU

“El grupo municipal de EU se opuso a que el Ayuntamiento

aceptara el trato presentado por la Fiscalía, ya que entendemos que la justicia debía seguir su curso. Este tipo de acuerdos extrajudiciales en delitos contra la Administración, hace que se pierda la esencia y el sentido de una verdadera justicia. Son numerosos los casos de corrupción que han salido ya a la luz en nuestro país y que siguen saliendo, personas que se han enriquecido a costa de robar a toda la ciudadanía y mermar las posibilidades de mejorar los servicios públicos y por ende, la calidad de vida de las familias trabajadoras que rigurosamente pagamos nuestros impuestos.

A nuestro juicio, es una falta de respeto por parte de la Administración minimizar las consecuencias de estos detestables actos.

No somos jueces y nuestra tarea no era juzgar, por ello nuestra postura fue que el proceso continuara y fuese en un juicio justo, con todas las garantías legales, donde se establecieran las consecuencias”.

## El PSOE apoya el pacto

*Considera que es lo más beneficioso para Ibi*

P.L. IBI

El Grupo Socialista respalda el acuerdo alcanzado a propuesta de la Fiscalía con la defensa del exgerente del Polideportivo.

Según explica el PSOE “es un planteamiento habitual en los procesos penales cuando el acusado se declara culpable y en estos casos las compensaciones sirven como atenuantes, provocando que se le rebaje la pena”.

Además, señalan, que en el caso de que no se hubiese aceptado la propuesta de la Fiscalía, “nada garantizaba que el procesado fuera declarado culpable por el Juez, bien por falta de pruebas o por otras causas, por lo que sería imposible recuperar la cantidad económica demandada e, incluso, en el supuesto de que se dictaminara la entrada en prisión del acusado, nada garantizaría el pago, pudiéndose declarar insolvente”.

Por todo ello, opinan los socialistas que “la propuesta de acuerdo del Ministerio Fiscal es, sin duda, la más beneficiosa

para el Ayuntamiento y para los intereses del municipio de Ibi”.

El PSOE entiende que se resarce el perjuicio ocasionado a la hacienda pública al recuperarse el dinero, “aunque el daño que ocasiona este tipo de actitudes en la opinión pública difícilmente se puede reparar, con o sin entrada en prisión. La única forma de restablecer la confianza de los ciudadanos en la función pública es el aumento de las medidas de control, como la aplicación de una legislación que exija una administración completamente transparente, y la denuncia de este tipo de actos delictivos cuando se producen”.

Ahora, una vez alcanzada la resolución y declaración de culpabilidad, pide que se reclamen las cantidades percibidas en concepto de salario, tanto al ex funcionario como a la Seguridad Social. “Todo ello siendo conscientes de que puede ser un proceso que se dilate en el tiempo debido a la previsible declaración de insolvencia del acusado”.

RESTAURANTE  
SALÓN DE CELEBRACIONES  
**EL PICAOR**

Avda. de Valencia, 21 - IBI  
Tels: 96 555 35 43

GASTROBAR  
**erre  
que  
erre**

JUAN BROTONS, 11 IBI (ALICANTE)  
TEFL. 966 33 60 46

cerrado Lunes todo el día;  
noches, Martes y Domingos

**JJD LUXE GARAGE**  
TALLER DE REPARACIÓN MULTIMARCA

- CAMBIO DE NEUMÁTICOS
- CENTRO DE LAVADO
- MECÁNICA
- TAPICERÍA
- ALINEACIÓN
- DIAGNOSIS
- CHAPA Y PINTURA
- AIRE ACONDICIONADO

Abierto de 8:00 h. a 13:30 h. y de 15:00 h. a 19:00 h.  
Calle Granada, 1 | 03440 Ibi (Alicante) | Tel. 654 080 074 | 655 354 928  
info@jidluxe.com | www.jidluxe.com





La edil de Servicios Sociales, M<sup>a</sup> José Herrero, asistió a la apertura

## En marcha el taller de informática para mujeres

Escaparate. IBI

El miércoles 25 de octubre comenzó el primer taller para mujeres organizado por la concejalía de Servicios Sociales, desde el área de la Mujer, dentro del programa del último trimestre, que lleva como lema 'Piensa en ti, cuídate'.

El taller de informática y gestiones por internet, al que

asisten 15 mujeres, se impartirá durante cinco días en horario de mañana y cuenta también con la colaboración con la concejalía de Empleo.

La teniente de alcalde del área de Servicios Sociales, M<sup>a</sup> José Herrero, asistió a la apertura del taller y animó a las alumnas a aprovechar esta formación "indispensable para la vida laboral y social actual".

## El 10 de noviembre se celebra el I Congreso Motivación Empresarial

Con el prestigioso conferenciante Luis Galindo

Escaparate. IBI

El I Congreso de Motivación Empresarial, 'Reilusiónate y despegas', está enfocado a trabajadores autónomos y profesionales de las pymes para mejorar la motivación en las empresas y ayudar así a optimizar las capacidades de los negocios.

Se contará con uno de los mejores expertos en la materia, Luis Galindo, prestigioso conferenciante y coach que ofrece formación para los equipos

humanos de diversas multinacionales en inteligencia emocional y liderazgo.

El congreso tendrá lugar el 10 de noviembre en el Teatro Río, desde las 10 a las 13 horas.

El coste de las entradas oscila entre los 59 y los 79 euros y se pueden adquirir a través de <https://www.entradasatuallcance.com/i-congreso-de-motivacion-empresarial-en-ibi/> y también en cualquier oficina de Correos.

# La campaña de verano del comercio tiene un impacto económico en Ibi de más de 200.000 euros

Escaparate. IBI

La campaña de verano promovida por la concejalía de Comercio, en colaboración con la Agrupación del Comercio Ibense (ACI), la Agrupación de Comerciantes de Avenida de la Paz y el Mercado Central, ha finalizado con gran éxito de participación y excelentes resultados para el comercio de la localidad, según destaca la edil del área, Pilar Herráiz.

La responsable de Comercio afirma que han recibido muchas felicitaciones tanto de los establecimientos como de los clientes y destaca que "para nosotros ha sido muy importante comprobar que, gracias a esta campaña, muchos clientes han ido a comprar a comercios donde nunca antes habían ido, siendo éste uno de los objetivos de la campaña".

Según la edil, el impacto económico de esta campaña ha sido de más de 200.000, cifra que se ha calculado con el número de cartillas entregadas en el concur



El 13 de octubre se entregaron los premios de la campaña del comercio

so y teniendo en cuenta que cada sello llevaba asociada una compra mínima de diez euros.

Por otro lado, los comercios participantes aportaron quince euros cada uno para la concesión de los premios y la promoción de la campaña.

El viernes 13 de octubre se entregaron los premios a los ganadores de esta campaña de

verano que llevaba como lema 'Por muchas razones, compra en Ibi. Si nos quedamos, todos ganamos'.

La ganadora del primer premio dotado con 1.000 euros fue Sonsoles Gómez Mesa y los premios de 500 euros cada uno recayeron en Ricardo Cao, Mercedes Martínez y Luisa Rico Picó.



La asociación Mariana Pineda se volvió a concentrar el martes 24 de octubre para rendir homenaje a la última víctima de la violencia machista y manifestar su apoyo y solidaridad con los familiares. A lo largo del acto se puso de manifiesto el malestar por la imparable sucesión de hechos como los que nos había reunido en la plaza y se solicitó la puesta en marcha del Pacto de Estado y que sea dotado con el presupuesto suficiente. La asociación recuerda a quien sufra malos tratos o conozca algún caso, que puede acudir a los servicios sociales del Ayuntamiento, en el Centro Social Polivalente, a la Policía Local o la Guardia Civil, o bien llamar al teléfono gratuito 016.

**MUEBLES** ☎ 966 381 373  
Av. Juan Carlos I, 35  
(esq. Parque Giravella) Ibi

**Sandra**

**al comprar un colchón por solo 1€ más te llevas un canapé y una almohada**

**Orto-K** Las lentes que actúan mientras duermes para una vista perfecta todo el día

**Optica i audimetria Ibi Optics**

sin cirugía sin gafas sin lentillas

Pz. Miguel Servet, 4 (Ibi) • Tl. 96 655 36 90 • ☎ 643 145 081 •

**daos PUBLICITAT**  
Todo en Publicidad

966 560 231  
CASTALLA

**Samuel**

[www.daospublicitat.com](http://www.daospublicitat.com)



# Obras de reparación en la entrada al cementerio

*Se está reforzando la estructura del tejado y eliminando las goteras*

**Escaparate. IBI**

El Ayuntamiento ha comenzado esta semana las obras de mejora de la entrada principal del cementerio municipal.

Los trabajos avanzan a buen ritmo y está previsto que finalicen el viernes 27 de octubre, para que el lunes día 30 se vuelva a abrir el acceso principal del camposanto, en vistas a la celebración de la festividad de Todos los Santos.

Los trabajos consisten en eli-

minar goteras, reforzar la estructura del tejado, reponer tejas y la construcción de nuevas canalizaciones para la evacuación de las aguas pluviales. Todo ello va a realizarse manteniendo la estructura y aspecto originales de la entrada.

El alcalde, Rafael Serralta, y el teniente del área de Urbanismo, Santi Cózar, visitaron el jueves 26 de octubre el lugar para comprobar los resultados. En este sentido, Cózar señalaba que “desde el Ayuntamiento

seguimos con la línea de actuaciones marcadas en un proyecto de cuatro años que estamos desarrollando para mejorar las instalaciones de nuestro cementerio”.



## Servicio gratuito de autobús al cementerio para Todos los Santos

**Escaparate. IBI**

Las concejalías de Servicios Públicos y de Urbanismo ponen a disposición de los ciudadanos, como todos los años con motivo de la celebración del Día de Todos los Santos, el servicio gratuito de autobús al cementerio.

Será el miércoles 1 de noviembre, de 8 hasta las 18 horas, con itinerario desde el

Mercado Central al cementerio y vuelta. El tiempo aproximado entre un servicio y otro será de 30 minutos.

### Misa de Todos los Santos

La misa que el día 1 de noviembre se celebra en el cementerio será a las 17 horas y el rezo del Rosario a las 16:30 horas. El Ayuntamiento colocará sillas para los asistentes.

## Actividades y fiesta para celebrar Halloween

**Escaparate. IBI**

Con motivo de la festividad de Todos los Santos, el Museo de Juguete ha organizado para el domingo 29 de octubre la actividad *El día de les ànimes*, de 11:30 a 13:30 horas.

Por otro lado, la asociación de

comerciantes de la avenida de la Paz realizará el martes 31 de octubre una fiesta de Halloween, a partir de las 17:30 horas.

Se celebrará en la calle y habrá chocolate, golosinas, maquillaje, concurso de disfraces, concurso dibujo de Halloween, cuentos de terror, etc.

# ¿Qué hace IBIAE?

001
Defender intereses comunes
Polígonos, subestación eléctrica, seguridad, necesidades empresariales...

002
Comunicar logros y novedades
Hacer visibles a nuestros asociados y difundir su potencial empresarial

003
Gestión de problemas
Nosotros te buscamos la solución

004
Convenios y ventajas
Asistencia a ferias, formación a medida, servicios con descuentos...

Si estás interesado, infórmate:  
96 655 27 36 - [ibiae@ibiae.com](mailto:ibiae@ibiae.com)

**IBIAE**  
INICIATIVA BUSINESS INDUSTRIAL DE ARAGON

## TRABAJA CON NOSOTROS

Buscamos técnicos en gestión productiva y coordinación de procesos industriales, así como profesionales para trabajar en nuestras plantas de producción: Madera, Metal, Tapizado y Patronaje industrial.

Buscamos personas con residencia en la Foia de Castalla o proximidades, dinámicas, implicadas, con iniciativa, capacidad de análisis y que deseen asumir nuevos retos.

Envía tu CV: [www.actiu.com/empleo](http://www.actiu.com/empleo)





## Revitalización del Casco Antiguo de Ibi



# Ibi asiste en Lublin a otra sesión del proyecto europeo Urbact para conocer las técnicas de desarrollo urbano que emplea esta localidad

*El municipio polaco fue candidato en 2016 al título de Capital Europea para la Cultura*

Escaparate. IBI

Tres representantes de Ibi asistieron del 17 al 19 de octubre a Lublin (Polonia) donde se llevó a cabo una visita de estudio del proyecto URBACT *Creative Spirits*, en el que la localidad de Ibi participa como representante español.

Los tres delegados locales pudieron, junto a los representantes del resto de ciudades socias del proyecto, participar en las diferentes actividades enfocadas a mejorar las estrategias de desarrollo urbano sostenible y a mejorar las capacidades técnicas de gestión del desarrollo de la ciudad, en base a los criterios de la Unión Europea.

Precisamente, Lublin, que fue ciudad candidata a Capital Europea para la Cultura en el año 2016, organizó una Máster Class sobre cómo diseñar planes de implementación, además de exponer sus buenas prácticas a los socios participantes de la

reunión internacional, basándose en su estrategia de desarrollo urbano Lublin 2013-2020, según explica Alberto Lorente, responsable de la asistencia técnica de los Urbact y uno de los tres asistentes a estas sesiones de trabajo.

Lublin está situada en el sureste de Polonia, a sólo 160 kilómetros de la capital (Varsovia) y se está convirtiendo en un importante foco de visitantes. Su rico patrimonio histórico y su animada vida cultural y nocturna son los principales atractivos de una localidad repleta de jóvenes. El casco antiguo, uno de los más bellos de Polonia, y la zona peatonal a lo largo de la vía Krakowskie Przedmiescie son el eje más popular de Lublin, gracias a las decenas de tiendas, bares, restaurantes y galerías diseminadas por sus calles.

**Próxima cita: Lituania**

Las ciudades que integran el proyecto europeo URBACT *Creative*



Representantes de Ibi, Budapest, Sofía, Ravenna, Loulé, Maribor, Kaunas, Waterford y Lublin, ciudades integrantes del proyecto URBACT *Creative Spirits* durante el encuentro que mantuvieron del 17 al 19 de octubre en Polonia

*ative Spirits* son: de Budapest (Hungría), Sofía (Bulgaria), Ravenna (Italia), Loulé (Portugal), Maribor (Eslovenia), Kaunas (Lituania), Waterford (Irlanda), Lublin (Polonia) e Ibi (España) y representantes de todas ellas participaron de sesiones relacionadas con la temática

principal.

El broche final se puso en una gala donde los jóvenes emprendedores locales pudieron exponer sus experiencias empresariales y donde el político canadiense Dimitri Roussopoulos dio la conferencia final.

La visita a Lublin forma parte

de una de las ocho reuniones de trabajo previstas para el proyecto de cooperación *Creative Spirits* y que ayudarán a mejorar la calidad de las estrategias de desarrollo de la ciudad de Ibi, añade Lorente. La próxima reunión será en Kaunas (Lituania) los días 5, 6 y 7 de diciembre.

## El reto de Ibi: Recuperar el centro histórico

Escaparate. IBI

El programa Urbact es una iniciativa de la Unión Europea que persigue estimular el desarrollo y crecimiento sostenible de las ciudades a través de políticas que apoyen la economía creativa y la participación de Ibi en este proyecto persigue un reto: Recuperar el centro histórico.

Una meta que se ha marcado la concejalía de Urbanismo, área directamente implicada en este programa, para volver a llenar de vida ese espacio urbano que, con el paso de los años, ha perdido su poder de atracción y vitalidad ya que muchos habitantes se han mudado a otros lugares de la ciudad y los espacios comerciales se han ido abandonando.

Así pues, el principal desafío político para Ibi es la rehabilitación de espacios públicos y edificios históricos, para que puedan albergar servicios de calidad, uti-

lizando nuevas medidas para atraer y apoyar a empresarios creativos y jóvenes talentos y así transformar el centro de la ciudad en un centro creativo donde poder vivir.

Con Irlanda, por ejemplo, se puede trabajar en temas industriales y con Budapest, desarrollar programas culturales porque Urbact es un programa de intercambio, que permite a las ciudades integrantes trabajar en equipo para desarrollar soluciones a los grandes retos urbanos.

Este programa supone la máxima innovación en materia de desarrollo urbano en Europa y permitirá al Ayuntamiento de Ibi avanzar de manera cualitativa en sus políticas de urbanismo y desarrollo urbano sostenible, además de un reconocimiento a nivel nacional e internacional en la materia, lo que le aportará a medio y largo plazo nuevas y mejores oportunidades para obtener nuevos proyectos financiados por la UE.

## Concurso de ideas para revitalizar de modo sostenible el casco antiguo

Escaparate. IBI

El proyecto Urbact ha entrado ya en su segunda fase donde habrá que diseñar de manera participativa los planes pensados para el casco antiguo, de cara a conseguir un espacio vivo y sostenible.

Para ello se va a convocar un concurso de ideas. Según explica Alberto Lorente, "el concurso se encuentra en fase de borrador ya que la versión definitiva se hará de manera colaborativa entre todos los miembros del foro de participación ciudadana".

El objetivo de este concurso, añade, no es que solo sea un premio, sino que conste de tres fases. En primer lugar, una selección de ideas; después, una fase de desarrollo de las ideas de manera colaborativa con voluntarios y profesionales con experiencia en la materia y, por último, la concesión de un premio y su inclusión en la estrategia de desarrollo urbano de la ciudad y por consiguiente, el compromiso de la ciudad



de que será ejecutado a medio o largo plazo.

El concurso de ideas estará dividido en dos temáticas: premio técnico, más dirigido a profesionales de la arquitectura, el urbanismo, la geografía, la economía, la ingeniería, etc. Y otro premio más artístico, enfo-

cado a ideas creativas, culturales, etc.

Para esta siguiente fase del proyecto hay un presupuesto total de 740.000 euros. De los cuales, el Ayuntamiento de Ibi dispondrá de alrededor de 65.000 euros para el concurso de ideas.





Un total de 22 coleccionistas expusieron sus juguetes, fabricados antes de 1980, en el mercadillo

## Más de 2.500 personas visitan el mercadillo del juguete

P.L. IBI

Los juguetes fueron los grandes protagonistas el fin de semana pasado del 21 y 22 de octubre. Más de 2.500 personas, superando con ello las previsiones iniciales, visitaron la segunda edición del mercadillo del juguete antiguo, donde expusieron 22 coleccionistas y aficionados loca-

les y procedentes de otros municipios españoles como Albacete, Madrid, Barcelona y diversos pueblos de la provincia de Alicante.

Con motivo de este evento, organizado por el Museo del Juguete, colaboración con el Ayuntamiento y el Hospital del Juguete de Madrid, se celebraron actividades paralelas como talle-

res infantiles y una representación teatral, a cargo de Paco Esteve, donde contó la historia de la industria juguetera. El espectáculo interactivo fue un éxito de público.

El edil de Turismo, Rubén Barea, se muestra muy satisfecho de los resultados y de la aceptación que tiene el mercadillo para los expositores.



El edil de Turismo, Rubén Barea, destaca el éxito de asistentes, que ha superado todas las previsiones iniciales



En las inmediaciones del mercadillo, se realizó el domingo 22 de octubre una concentración de coches 2cv, que causó gran expectación

## Compromís reitera su demanda de ampliar el parque de bomberos

P.L. IBI

El grupo municipal Cambios Ibi+Compromís ha solicitado que se consigne el dinero necesario en los presupuestos de 2018 para comprar el terreno adyacente a la actual parque de bomberos, con el fin de poder ampliar sus instalaciones en un futuro no muy lejano.

El grupo municipal reitera así

su demanda y se une a las reivindicaciones hechas por el colectivo de bomberos y por otros partidos.

Además, Cambios Ibi+Compromís se muestra contrario a que se cambie la actual ubicación del parque, "ya que está cerca del casco urbano y del polígono y bien comunicado para ir a localidades limítrofes como Onil o Castalla".



Pide que se incluya en los presupuestos de 2018 una partida para comprar el terreno situado junto al parque

# Talleres GIS-VER, S.L.

Av. de la Provincia, 7 • Tel. 96 555 02 65 - 96 555 00 26 • IBI

## EASYIDEA Nº3

NO EMPIECES A PAGAR HASTA ENERO\*

¡ÚLTIMO MES!  
DISPONIBLE EN TODA LA GAMA

• Venta de Vehículos Nuevos y de Ocasión • Mecánica y Electricidad • Seguros de Automóvil  
• Servicio de Neumáticos • Chapa y Pintura • Pre ITV • Vehículo de Sustitución • Alquiler de Coches





Monitors dels jocs per fomentar l'igualtat, que es van celebrar el 20 d'octubre en el Poliesportiu

## Els jocs per a previndre l'assetjament escolar agrupen a 500 escolars al Poliesportiu

Escaparate. IBI

El Poliesportiu Municipal va acollir el divendres 20 d'octubre la jornada de convivència denominada 'Els Jocs del TEI', una iniciativa lúdica i educativa organitzada pel departament d'Educació a la qual van assistir 500 escolars de Primària de tots els centres educatius.

El TEI (Tutoria entre Iguals) és

una estratègia de participació i intervenció en la convivència del centre educatiu, dissenyada i aplicada com a mesura preventiva contra la violència i l'assetjament escolar.

Té caràcter institucional, implica a tota la comunitat educativa i és adaptable contra la desmotivació i el fracàs, no solament personal i social, sinó també curricular.

Va enfocat directament als alumnes de 1º i 3º de l'ESO i als de 3º i 5º de Primària.

Durant tota la jornada del divendres, els que els alumnes van realitzar en el Poliesportiu activitats lúdiques i esportives per a fomentar la convivència i les relacions entre les diferents edats i companys i va comptar amb l'assistència de l'edil d'Educació, M.<sup>a</sup> José Herrero.

El 17 de novembre

## Novè sopar de gala del Centre Ocupacional

Escaparate. IBI

El Centre Ocupacional Sant Pasqual celebra el divendres 17 de novembre el seu novè sopar de gala, la recaptació de la qual anirà destinada a la realització d'activitats per als usuaris del Centre i per a l'habitatge tutelat. Enguany, el sopar comptarà amb les actuacions dels usuaris i es realitzarà una rifa de diversos obsequis donats per col·laboradors. El sopar tindrà lloc en Caseta Nova i té un preu de 27 euros per a

adults i 15 euros per a xiquets. Les entrades es podran adquirir en Gim Magdeler, Pinsos Sanjuan i Centre Ocupacional Sant Pasqual. O cridant al Centre (96555.28.75).

**Certificat de qualitat**

El Centre Ocupacional i l'habitatge tutelat ha obtingut el certificat de qualitat segons la Norma UNE-EN-ISO 9001:2015. Un important reconeixement al seu treball i esforç, centrats a aconseguir la satisfacció dels seus usuaris.

El diumenge 29 d'octubre

## Saginsa organitza una fireta d'intercanvi

P.L. IBI

Dins dels actes commemoratius del primer aniversari del casal del col·lectiu Saginsa, aquest diumenge 29 d'octubre tindrà lloc una fireta d'intercanvi, on els assistents posaran canviar el que vulguen per altres articles que necessiten i,

a més, aprofitar per a prendre un vermutet. La fira se celebrarà en el casal, des de les 11 a les 14 hores i tornarà a organitzar-se de nou el 26 de novembre. El pròxim acte del programa se celebrarà el 10 de novembre amb la festa d'inauguració de la nova temporada del Cinema Club Layndon.

**XII JORNADAS MICOLÓGICAS**  
Del 27 de octubre al 19 de noviembre de 2017

**PROGRAMA DE ACTIVIDADES**

**Lugares de celebración:**  
En el Museo de la Biodiversidad (Ibi) y en la Sede Universitaria de Alicante de la Universidad de Alicante

**MUSEO DE LA BIODIVERSIDAD, IBI**

**02.11.17** - INAUGURACIÓN EXPOSICIONES MICOLÓGICA Y FOTOGRÁFICA. (20:15 h, Museo de la Biodiversidad).

**29.10.17** - EXCURSIÓN MICOLÓGICA.\*  
(Lugar por determinar, salida a las 8:00 h. Se contará con el asesoramiento micológico de D. Fernando Sánchez).

**05.11.17** - ACTIVIDADES EN EL MUSEO DE LA BIODIVERSIDAD: "LOS HONGOS, ESA OTRA BIODIVERSIDAD" (11:30 h.)

**05.11.17** - EXCURSIÓN Y CONCURSO MICOLÓGICO (8:00 h., lugar por determinar).\*

**07.11.17** - CHARLA MICOLÓGICA "SETAS EN LOS BOSQUES DE RIBERAS" - D. IGNACIO TARAZONA MARTÍNEZ (Sociedad Micológica de Valencia). (20:00 h., Museo de la Biodiversidad de Ibi).

MUSEU DE LA BIODIVERSITAT

MUSEO DE LA BIODIVERSIDAD - BIODIVERSITY MUSEUM

Ajuntament d'Ibi

ASOMAT

ASOCIACIÓN MICOLÓGICA ALICANTINA

**ORQUESTA SINFÓNICA DE ALICANTE**

**CONCIERTO**

Director: Joan Iborra  
A MIGUEL HERNANDEZ (1910-1942) en el 73 Aniversario de la muerte del Poeta

**CONCIERTO "SONATA DE OTOÑO HERNANDIANO"**

*Soy una abierta ventana que estacha, por donde ver tenebrosa la vida.  
Pero hay un rayo de sol en la noche que siempre deja la sombra concida.  
M. Hernandez*

**AUDITORIO CASTALLA - VIERNES 27 OCTUBRE - 20:00 H.**  
**TEATRO RÍO IBI - SÁBADO 28 OCTUBRE - 20:00 H.**  
ENTRADA GRATUITA PREVIA RECOGIDA EN TAQUILLA

TEATRO RÍO

Ajuntament d'Ibi

Gobierno Provincial ALICANTE  
La Diputación de Alicante

Ajuntament de Castalla

auditorio castalla





Va haver-hi més de 40 llocs i l'animació teatral va atraure molt públic

## Gran animació al carrer i assistència de públic en la Fira de Tibi

P.L. TIBI

La localitat de Tibi va celebrar el cap de setmana passat del 20 al 22 d'octubre, la XII edició de la fira d'artesanía, oficis i tradicions, amb una gran assistència de públic, ja que les altes temperatures van acompanyar a aquest esdeveniment.

En l'edició d'enguany va haver-hi més de quaranta llocs d'embena d'articles d'artesanía i productes gastronòmics, alguns d'ells d'establiments locals.

A més, animació teatral, cuentacuentos tradicionals, tallers, cercaviles musicals i espectacle de foc i malabares, entre altres activitats.

## Encontre de voluntaris de Creu Roja Joventut

A Biar, les dies 28 i 29 d'octubre

P.L. BIAR

Biar acull este cap de setmana l'encontre ENPROA de voluntaris i voluntàries de Creu Roja Joventut de la Comunitat

Valenciana, un esdeveniment que va tindre la seua apertura el 21 d'octubre i que va comptar amb representació institucional local a través de la regidora, Asun Gregori.

## Una enquesta mesura el grau de satisfacció dels funcionaris de Biar

*Mostren el seu grat amb el treball però critiquen els baixos salaris*

P.L. BIAR

Una enquesta realitzada per l'Ajuntament de Biar per a conèixer el clima de treball intern ha posat de manifest que la majoria dels funcionaris (4,45 sobre 5) expressen un alt nivell de satisfacció amb el lloc de treball que exerceixen; no obstant açò, la puntuació baixa al 2,65 quan responen sobre el grau de satisfacció per la retribució que perceben.

Un altre aspecte destacat de l'enquesta és el baix grau de conformitat (2,65 sobre 5) en relació amb les condicions físiques del lloc de treball, referides a il·luminació, temperatura, soroll o ventilació, amb crítiques concretes a les dependències de la Policia Local pel seu "excés de soroll i falta total d'intimitat per al ciutadà que ve a presentar una denúncia o a posar en coneixement uns fets".

La relació entre caps i subor-

dinats rep una bona puntuació (4,17), una mica més baixa la relació entre companys (3,85) i la relació entre la institució i els seus empleats rep un 3,49 de puntuació.

Els funcionaris puntuen amb un 4,5 la compatibilitat del seu treball amb els objectius de l'Ajuntament i amb un 3,73 el grau de satisfacció en com s'està gestionant el departament en el qual treballa. Creuen, amb un 3,35 de mitjana, que l'Ajuntament s'està gestionant be i que disposen dels recursos necessaris per a desenvolupar les seues funcions (3,85). També se supera àmpliament la mitjana de satisfacció quant al temps necessari per a realitzar el treball (3,38), el reconeixement que mostren els caps cap al treballador (4,04) i el nivell motivació o estímul (3,76).

Els edils socialistes de l'equip de govern són els que més nota reben i al capdavant està Cristi-



Cristina Hernández, edil de Fiestas y Turismo, la mejor valorada

na Hernández amb un 6,95 sobre 10. Li segueix l'alcalde, Julio Sanjuán, amb un 6,82, i Asun Gregori, amb un 6,10. L'edil d'EU, Àngel Troncoso, rep una puntuació de 6,32 i els regidors de Compromís reben un 5,75 per a Joan Lluís Escoday un 5,84 a Laura Valdés.

## Biar organitza la Nit d'Ànimes una ruta per a conèixer les llegendes

*A més, hi haurà cinema de por i jocs de terror per a Tots els Sants*

P.L. BIAR

Amb motiu de la festivitat de Tots els Sants, la regidoria de Cultura ha organitzat un àmplia programació d'actes per a tots els gustos i edats.

Destaca d'entre ells, la ruta 'La Nit d'Ànimes' que es durà a terme el 31 d'octubre, a les 20:30 i a les 22:30 hores. La ruta és gratuïta.

A més, el 27 d'octubre es projectarà la pel·lícula *La Bruixa* i el 3 de novembre hi haurà una casa del terror en el centre juvenil de Creu Roja i un cercaviles a càrrec de l'espantacriatures. En finalitzar es projectarà la pel·lícula *Expediente Warren: el caso Enfield*.





# Dos castelluts recurriren al micromecenatge per a publicar sengles projectes culturals

*Lusa Monllor i Josep Lluís Bernabeu busquen mecenes en una web de crowdfunding per a poder fer realitat la gravació d'un disc amb composicions pròpies i una guia excursionista per la Foia de Castalla, respectivament*

## Lusa Monllor: gravació del CD 'Les llàgrimes del silenci'

**PRESSUPOST DEL PROJECTE: 7.700 EUROS**

La compositora castelluda Lusa Monllor demana la col·laboració econòmica de qualsevol persona amant de la música clàssica interessada en vore fet realitat el seu projecte: la gravació de 'Les llàgrimes del silenci', un CD amb orquestra i intèrprets internacionals format per sis peces inèdites per a Castalla i La Vila Joiosa.

Monllor assegura que serà “un CD diferent, carregat d’un alt sentimentalisme, amb una qualitat excel·lent i molta professionalitat, que es gravarà als Estudis Morganes de Castalla amb el tècnic de so Ismael Juan. L’orquestra que interpretarà les partitures serà la de la Associació Amics de la Música de la Marina Baixa, sota la direcció de David Payá, i amb la participació dels solistes internacionals Ximo Vicedo al trombó, Lluís González a la trompeta i Jaume Rico a la guitarra.

Les aportacions dels *micromecenases* poden anar des dels 10 fins als 500 euros, amb diferents recompenses, com és habitual en este sistema de *crowdfunding*.



Lusa Monllor

Este import servirà per a cobrir els gastos de l'orquestra, solistes, maqueta-ció, masterització, vídeos, dietes dels músics i edició del CD.

<https://www.verkami.com/projects/18924-les-llagrimes-del-silenci>

## Josep Lluís Bernabeu: llibre 'Seguint els camins de l'aigua'

**PRESSUPOST DEL PROJECTE: 2.000 EUROS**

Després del llibre ‘Les serres de la Foia de Castalla. 26 excursions a peu’, també de Josep Lluís Bernabeu, ara els *micromecenes* podran seguir descobrint les nostres comarques a través de la segona part: ‘Seguint els camins de l’aigua’, una nova guia excursionista amb 24 recorreguts de diferents nivells de dificultat per la Foia de Castalla i els voltants, a través dels seus rius i barrancs.

El llibre va destinat, especialment, a qualsevol persona interessada en conèixer el medi fluvial de la Foia de Castalla i voltants, els elements naturals, arquitectònics i etnològics, que ens faran comprendre l'origen de la indústria de les comarques de l'Alcoià, el Comtat o la Vall d'Albaida. Les rutes són de diferents dificultats, des de breus passejades per a tots els públics fins a caminades intenses que fins i tot requeriran de certa preparació.

Segons les aportacions (des de 15 fins a 110 euros), hi ha previstes sis recom-



**Josep Lluís Bernabeu**

penses. A banda de la guia, també es pot aconseguir el llibre digital 'El País Valencià, fotografies de la nostra terra', en format pdf i suport DVD.

<https://www.verkami.com/projects/18407-seguint-els-camins-de-laigua>

# VISITAS TEATRALIZADAS AL CASTILLO

## CASTALLA EN EL S.XV







**28 y 29 OCTUBRE - 4 y 5 NOVIEMBRE - 2017**

**3 Turnos: 10 h - 12 h - 17 h**

(Máximo 30 personas por visita)

Reservas: Tourist Info Castalla - tel. 966 56 10 18

E-mail: [castalla@touristinfo.net](mailto:castalla@touristinfo.net) - Precio: 3 €

\*niños hasta 7 años gratis

Inicio: Plaça Magdalena



Organizan:



Colabora:





# CADELLA

presenta:



Colegio Infantil y Primaria CADELLA



Inés y Pichu Presentan  
**"Epi epi A! 2"**  
 Más que un concierto



**Candidato al LATIN GRAMMY**

Nominación "Mejor Album de Música Infantil"  
 Premios Graffiti 2016

[www.suandoepepi.com](http://www.suandoepepi.com)



**3 NOVIEMBRE**  
**18:00H**  
 ENTRADAS ANTICIPADAS  
 por 1€ agendo  
 oficina de turismo

**AUDITORIO**  
**CASTALLA**  
**PILA 0**

Reservas: 96089 40000 - 96089 40001 - 96089 40002  
 Email: castalla@castalla.es - castalla@castalla.es

Colabora:











A la presentación de Tapeando Castalla, el miércoles 25 de octubre en la Casa de Cultura, acudieron varios hosteleros participantes, así como el alcalde, Antonio Bernabeu, la concejal de Turismo, Maite Gimeno, los técnicos de Turismo, Andrés Ruiz e Inma Moreno, y el representante del principal patrocinador de esta Ruta de la Tapa, José Griñán

# La Ruta de la Tapa llega a su quinta edición del 3 al 26 de noviembre con 31 establecimientos participantes

*El área de Turismo anuncia una nueva ruta gastronómica para el mes de febrero*

César M. Romero. CASTALLA

Por quinto año consecutivo, y con un establecimiento participante más que en la pasada edición (31 en total), durante todos los fines de semana de noviembre (de viernes a domingo) se celebrará la Ruta de la Tapa-Tapeando Castalla, cuyo funcionamiento es más que conocido: se trata de recorrer los locales adheridos a esta promoción y degustar sus propuestas culinarias, a razón de dos por local, obteniendo con cada consumición un sello en el Tapaporte. Con cada seis sellos se obtiene una participación en el sorteo de tres premios: un fin de semana para dos personas en el balneario de Marina d'Or, un ordenador portátil y un altavoz inalámbrico con *bluetooth*. El primer premio está patrocinado por los establecimientos participantes, mientras que de los otros dos se encarga el Ayuntamiento.

En esta ruta gastronómica hay

propuestas para todos los gustos, desde la habitual caña+tapa hasta cafés, combinados y postres, siempre al precio de dos euros.

La elaboración de las tapas y el resto de propuestas está cada año más cuidada y son cada vez "más sabrosas y vistosas", según la edil de Turismo, Maite Gimeno (PSOE), quien destacó el carácter "pionero" a nivel provincial de la Ruta de la Tapa de Castalla, cuya primera edición se celebró en 2013 con la intención de "dinamizar uno de los meses más difíciles para la hostelería".

Asimismo, Gimeno afirmó, durante el acto de presentación, que la Ruta de la Tapa de Castalla es "un referente" cada año para el resto de localidades de la comarca y la provincia que organizan propuestas similares.

La edil recordó que el año pasado se sirvieron 16.800 tapas y que en esta edición se intentará alcanzar las 20.000, gracias a una potente campaña publicitaria en los medios de comunicación

más importantes de la provincia de Alicante y el reparto de 6.500 tapaportes y 500 carteles por todas las oficinas de turismo.

Por su parte, el alcalde, Antonio Bernabeu (Cs), rememoró "el despegue de la industria en Castalla", equiparando aquellos tiempos a lo que ahora está ocurriendo con la hostelería y el sector servicios, de modo que "en unos cuantos años podremos contar en Castalla con un apetitoso pastel de cara al turismo, formado por hostelería, cultura, historia, patrimonio y gastronomía".

Tanto el primer edil como la responsable del área de Turismo coincidieron en animar a los hosteleros que aún se muestran reacios a participar en la Ruta de la Tapa a que "hagan un esfuerzo y no lo vean tanto como un negocio sino como una promoción y una publicidad a nivel provincial, con ciudadanos de otros municipios que vendrán a conocer sus locales".

Maite Gimeno explicó que las impresiones de los hosteleros participantes "son buenas y están contentos", pero "hay que hacer algo más", por lo que sostuvo que hay que analizar los fallos y aciertos para mejorar cada año. En este sentido, se están estudiando nuevas fórmulas para la Ruta de la Tapa, como la venta de tiques o bonos con varias consumiciones.

## Ruta gastronómica en febrero

Al igual que noviembre, febrero es otro de los meses negros para la hostelería, por lo que Gimeno anunció que se está sopeando la puesta en marcha de una ruta gastronómica de invierno para el segundo mes del año.

Una vez estén todos los detalles perfilados, la propuesta se explicará a los hosteleros para conocer sus impresiones. En este sentido, el alcalde prevé que esta iniciativa suponga "un revulsivo importante" para el sector hostelero de Castalla.

## EDUCACIÓN



Recepción de la insignia que acredita al IES Enric Valor de Castalla como centro Erasmus+

## El IES Enric Valor obtiene un proyecto Erasmus+

El Instituto de Secundaria Enric Valor de Castalla ha sido distinguido con la concesión del proyecto Erasmus+ titulado 'Formación de ciudadanos del siglo XXI a través de las competencias clave'.

Es la primera vez que este instituto participa en este tipo de proyectos dentro del Plan de Desarrollo Europeo y la inmersión en ellos por parte de todo el equipo docente está siendo "altamente satisfactoria para toda la comunidad educativa de la localidad". Fuentes del IES Enric Valor añaden que, con este nuevo proyecto, "se pretende un cambio estructural en el centro, dando un servicio innovador al pueblo de Castalla y adaptándose a las nuevas realidades educativas europeas para conseguir la igualdad y excelencia necesarias en nuestro sistema educativo. Por todo ello, a través de este proyecto se conseguirá que los alumnos del centro sean unos ciudadanos responsables con valores europeos en este siglo XXI".

A la recepción de la insignia acudieron la directora del centro y la responsable del programa Erasmus+.

**TINTORERÍA DOMINGO**

LIMPIEZA EN SECO LAVANDERÍA

SERVICIO A DOMICILIO  
ESPECIALISTA EN LIMPIEZA DE PIEL Y ALFOMBRAS

C/ Murillo, 19 - IBI - Tel. 96 655 05 41

**IBIMOTOR-WAGEN S.L.L.**

Especializados en  
mecánica en general  
chapa y pintura.

CONSULTA TU PRESUPUESTO  
SIN COMPROMISO

AVD. De la Provincia, 84 / 03440 Ibi (Alicante)

Telf.: 96 555 35 07 / 626 99 97 89 / E-mail: ibimotorwagen@gmail.com

facebook

**Guillem**  
Agencia Inmobiliaria

688 98 33 66





Una representació de cada capitania de l'any que ve, en l'Ermita de la Mare de Déu de la Salut



Després de la missa va haver una ballà de banderes amb arcabuseria



El nomenament dels capitans de 2018 va tindre lloc en el Centre Cultural



Els nous capitans desfilen cap a l'Ermita per l'avinguda de la Pau

## Primera presa de contacte dels nous capitans amb la Festa amb motiu del Mig Any

El dissabte 21 d'octubre va tindre lloc l'acte que marca l'ecuator del calendari fester, el Mig Any, on els capitans de 2018 van prendre possessió dels seus càrrecs i van desfilar pels carrers d'Onil, acompanyats pels festers de les seues respectives comparses. No van faltar tampoc la missa en l'Ermita de la Mare de Déu de la Salut i la ballà de banderes amb arcabuseria.

**Ciclo de Conferencias sobre la Embajada de Onil**

**Conferencia**  
**"Importancia Histórica de La Embajada de Onil"**  
 por el Doctor en Lingüística y Licenciado en Geografía e Historia  
 José Fernando Domene Verdú  
 Seguido por un Coloquio-Debate.

Lugar: Sala Eusebio Sempere del Palacio del Marqués de Dos Aguas.

Sábado 28 de octubre de 2.017 a las 19 horas.

MUSEU ONIL

**retales**  
 de Buen Humor  
 Escrito en Versos de J. Luis Alonso de Santos.

CIA. ADÁN RODRÍGUEZ  
 EL TEATRO DEL BUSCAVIDAS

Colabora:  
 ESCUELA DE ARTES ESCENICAS

DIRECCION ADÁN RODRÍGUEZ

AUDITORIO del CENTRO CULTURAL de ONIL  
 Sábado 28 de Octubre 20:30 h. Entrada gratuita.



# El pago de dos sentencias imposibilita las mejoras previstas en los polígonos

César Manuel Romero. ONIL

Los proyectos para mejorar y acondicionar los polígonos industriales de la Marjal y los Vasalos tendrán que esperar, debido a que el Ayuntamiento no cuenta con la suficiente liquidez para acometerlos, tras los dos últimos pagos derivados de sendas sentencias urbanísticas millonarias heredadas de la década anterior, a las que ha tenido que hacer frente el actual gobierno local. Estos pagos ascienden a 1'6 millones de euros para la sentencia del APD-08 (a finales de agosto) y 835.000 euros para la sentencia de los Salcedo (en octubre).

Cabe recordar que la conselleria de Economía, a través del Instituto Valenciano de Competitividad Empresarial (Ivace), concedió a Onil, en el mes de junio, una subvención de unos 868.000 euros para las actuaciones en ambos polígonos. Sin embargo, estas ayudas no eran al 100% sino al 70%, de modo que le correspondía al Ayuntamiento aportar el 30% restante. Y aquí es donde viene el problema, pues las arcas municipales están muy debilitadas tras haberse hecho efectivos los dos pagos.

## Plazos

La alcaldesa, Humi Guill, explica que, al menos, podría haberse conseguido el 30% correspondiente al arreglo del polígono los Vasalos (unos 105.000 euros), gracias a una operación realizada por la Intervención municipal, pero el plazo obligatorio de finalización de las obras fijado por el Ivace (antes del 31 de diciembre de este año), hace imposible realizar tal operación y acabar las obras a tiempo para poder recibir la subvención.

La primera edil lamenta esta situación, pues "existe una demanda real de inversiones para los polígonos industriales de Onil y hemos trabajado muy intensamente para definir y proyectar todas las actuaciones que requerían para mejorarlos".

Por último, Guill anuncia que el Consistorio está "concretando la posible realización de una parte del proyecto de los Vasalos".



Vista de una de las calles del polígono industrial La Marjal

## Humi Guill: "Estas sentencias nos han hipotecado durante los últimos años"

Humi Guill. ALCALDESA

«Con el pago de los importes pendientes de las sentencias de la APD-08 y los Salcedos, hechos efectivos en los últimos meses, finaliza el pago de los dos grandes procesos urbanísticos judicializados que han llevado al Ayuntamiento de Onil a pagar desde el inicio de la legislatura siete millones de euros en sentencias, calamidades urbanísticas del pasado plasmadas en sentencias firmes judiciales millonarias.

Se trata de un gran golpe para las arcas municipales por dos asuntos urbanísticos que se remontan a acciones municipales de la anterior década y que han resuelto los tribunales desfavorablemente.

Estas sentencias de procesos urbanísticos históricos han hipotecado económicamente al Ayuntamiento durante estos dos últimos años,

impidiendo la realización de inversiones. Los afectados por estos errores urbanísticos son los empresarios y ciudadanos, ya que es el dinero de todos los vecinos, en definitiva.

Con siete millones de euros podíamos haber resuelto muchas necesidades en infraestructuras de Onil y, sin embargo, se han dedicado necesariamente a sanear las sentencias judiciales firmes obligatorias.

Actualmente, apostamos por unas prácticas urbanísticas más respetuosas y pacíficas que eviten este tipo de lamentables contratiempos para Onil.

Siempre actuaremos defendiendo los intereses de Onil, dando continuidad a la corriente de progreso y avance que vive Onil, como avalan los indicadores, y garantizando la seguridad jurídica y urbanística de las actuaciones que se emprenden.

No obstante, somos conscientes de que la actividad urbanística del pasado genera continuos inconvenientes y, por tanto, estamos estudiando todas la vías de trabajo que puedan subsanar el resto de cuestiones que conlleven los proyectos de planificación y desarrollo urbanístico del pasado.

La voluntad del gobierno es, y ha sido, dar fiel y estricto cumplimiento a las resoluciones de los tribunales y no demorar lo que por Ley nos es obligado.

Con el último auto de los Salcedo se acredita que los planteamientos del equipo de gobierno respecto a los intereses de esta familia iban en la dirección correcta, ya que el Tribunal ha resuelto que se debían pagar 834.667'55 euros de intereses y no 1.355.219'53 euros como reclamaba el de-

mandante. Concluimos que la Administración, en el ejercicio de sus actuaciones, debe actuar conforme a derecho, no bajo criterios arbitrarios, y persiguiendo siempre el bien común.

Estamos en un momento donde se ha conseguido sanear el Ayuntamiento y, por tanto, miramos hacia el futuro con optimismo, muchos proyectos que acometer y con un trabajo también riguroso por delante que permita seguir avanzando, ahora ya desde un entorno mucho más claro y saneado.

Abordaremos el futuro dando soluciones coherentes a cualquier nueva situación que pueda presentarse respecto a las actividades urbanísticas del pasado y amortiguaremos, como hasta ahora, las consecuencias en adelante de las amargas sentencias hacia las arcas municipales».

## El II Tapatatxán! entra en su última semana

La segunda edición de la ruta gastronómica por Onil, *Tapatatxán!*, encara su recta final, aunque hasta el domingo 5 de noviembre aún hay tiempo para degustar las propuestas de los locales participantes y participar en el sorteo de tres destacados premios: 1º-un viaje de tres días a una capital europea, 2º-un fin de semana romántico en un hotel de Calpe y 3º-una ruta turística guiada por Onil, con cena incluida. Quienes deseen participar han de descargarse una aplicación móvil para que cada establecimiento les dé su respectivo sello virtual tras cada consumición.

## La Cofradía de la Virgen de los Dolores necesita costaleros para la Semana Santa

Representantes de la Cofradía de Nuestra Señora la Virgen de los Dolores y el Santo Sepulcro de Onil han hecho un llamamiento a toda la población colivenca, tanto hombres como mujeres, con tal de incrementar el número de costaleros para portar los tronos en la próxima Semana Santa. Actualmente, la Cofradía cuenta con una veintena de costaleros, pero necesitan más.

Los interesados pueden llamar al teléfono 649.591.-784 (David o Fani).

## Tres asociaciones solidarias de la villa reciben sendas subvenciones

La Obra Social de una conocida entidad bancaria, a través de su sucursal en Onil, concedió entre julio y septiembre sendas ayudas de 850 euros a tres asociaciones sin ánimo de lucro de la villa, concretamente a Luz y Vida, Mueve-T y Alcco-Iris.

  
**AVENIDA**  
Librería - Papelería  
**NINES**  
www.librerianines.es - info@librerianines.es  
C/ Pared del Real, 6 - ONIL - Tel. 96 556 47 40

ASESORÍA INTEGRAL DE EMPRESAS  
**FLEONIL S.L.**  
Fiscal, Laboral, Empresarial y Financiero  
Av. Constitución, 27 - 2º Dcha. • fleonil@fleonil.com  
Tel. 96 655 78 79 - Fax: 96 556 47 93 • ONIL

Tu Cervecería, Cafetería, Bar  
  
**TAPAS CASERAS DE ELABORACIÓN PROPIA**  
**TERRAZA TODO EL AÑO**  
Reserve mesa para toda clase de eventos  
Av. de la Paz, 11 • Onil • 965 037 667 - 687 663 461



# XVIII PEREGRINACIÓ 'NOSTRE SENYOR ROBAT'

## TIBI-CASTALLA-ONIL

Domingo 26 de noviembre de 2017

### SALIDA EN AUTOBÚS HACIA TIBI

**7:00 h.:** Desde la Avenida de La Paz de Onil, frente al Museo de la Muñeca. Se ruega la máxima puntualidad.

**8:00 h.:** (aprox.) Llegada en autobús a Tibi, donde se realizará la tradicional "Bendición de Peregrinos" antes de iniciar la marcha. Chocolatada.

### INICIO PEREGRINACIÓN

**8:30 h.:** Inicio de la marcha desde Tibi (Plaza de España).

**10:30 h.:** Almuerzo (llevar bocadillo).

**11:30 h.:** (aprox.) Paso por la Iglesia de Castalla.

**13:00 h.:** (aprox.) Llegada a Onil.

Recepción de autoridades y párroco de Onil.

Visita a la Capilla del Nostre Senyor Robat.

Refrigerio en el Palacio Municipal de Onil.

### INSCRIPCIONES

Ayuntamiento de Tibi  
Centro Cultural de Onil  
Turist Info de Castalla  
Periódico Escaparate

### PRECIO DE LA INSCRIPCIÓN

**7€ por persona**

(niños, hasta 12 años, 5€)

Con la inscripción se tendrá derecho al servicio de autobús hasta Tibi, pañoleta, chocolatada y refrigerio.

Inscripciones hasta el 22 de noviembre (por la mañana). Plazas limitadas



**ORGANIZA y PATROCINA:** ESCAPARATE, Párroquia de Onil y Ayto. de Onil

**COLABORAN:** Aytos. de Castalla y Tibi, Párroquias de Onil, Tibi, Castalla e Ibi; Guardia Civil; Autobuses Farley, Imprenta Marambat; Dvops, Publicitat; Movitel, Onda 15, TV-A, TV Intercomarcal, La Fresca FM y Radio Ibi

**ESCAPARATE**





# Deporte

Envía la información de tu equipo, club o logros deportivos personales a: [deportes@escaparedigital.com](mailto:deportes@escaparedigital.com)

## Participación de nadadores ibenses en la final de la Oceanman, travesía disputada en la playa de Benidorm

Escaparate. IBI

Los ibenses Jesús García, Beatriz Granero, Ana Quevedo y Samuel Vidal, junto a la alicantina Lola Martínez (entrenadora de los tres primeros), participaron el domingo 15 de octubre en la final de la *Oceanman*, travesía a nado que tuvo lugar en la playa Mal Pas de Benidorm.

Aunque el tiempo acompañaba (con una temperatura del agua de 22 grados centígrados), los nadadores tuvieron que enfrentarse a las medusas y al fuerte oleaje.

Vidal es un experto en travesías a nado. Su próximo objetivo es cruzar el Canal de la Mancha, mientras que el resto de ibenses han comenzado este año a participar en carreras a nado.

### Final mundial de aguas abiertas

Benidorm fue el escenario de la final mundial de *Oceanman*, único campeonato mundial en aguas abiertas, tras su paso por diferentes países (Malasia, Rusia, México, Italia, Grecia y España).

La empresa ibense AM Sonido fue la encargada de ofrecer sonido e imagen a la competición de la *Oceanman*.



De izquierda a derecha, los nadadores Ana Quevedo, Samuel Vidal, Beatriz Granero, Lola Martínez y Jesús García



En la foto de la izquierda, Ramón Mariel junto a los jugadores del CD Alcoyano; a la derecha, el juvenil ibense en el Estadio Martínez Valero de Elche



## El ibense Ramón Mariel debuta con el primer equipo del CD Alcoyano en el Martínez Valero

*El jugador juvenil ha vuelto a ser convocado para jugar la siguiente jornada de liga en 2ªB*

César Manuel Romero. IBI

El ibense Ramón Mariel Cantón debutó en el fútbol de primera línea el sábado 21 de octubre en el Estadio Martínez Valero de Elche, donde el CD Alcoyano de 2ªB se enfrentó al equipo local, al que se impuso por dos goles a cero, para mayor

alegría y satisfacción de este joven de 18 años, que milita en categoría Juvenil pero ha sido convocado por el CD Alcoyano Sénior y sigue entrenando con el primer equipo de "esta maravilla de club que me ha dado una gran oportunidad", explica el ibense, quien anuncia que "cuando

acabe la temporada ya veré lo que haré, pero de momento solo pienso en seguir disfrutando como hasta ahora". Tras el partido, Ramón celebró el triunfo con su familia y amigos que acudieron a animarle al campo ilicitano.

Ramón es un gran amante del deporte y, aparte de fútbol, practica

*street workout* (calistenia) en sus ratos libres. A día de hoy, ha jugado en el Rayo Ibense hasta infantiles, cuando se fue al CD Alcoyano; luego, volvió al Rayo en juveniles y este último año de Juvenil ha vuelto al Alcoyano. Para la próxima jornada de liga, ha vuelto a ser convocado.

### AGENDA

#### BALONCESTO

**ONIL: Sábado 28 de octubre.**- Cad.Mas.: CD ONIL N2-V74 VILLENA. Polidep. Municipal, a las 9 h.

**CASTALLA: Sábado 28 de octubre.**- Ale.Mas.: CB CASTALLA-CB PETRER. Polidep. Municipal, a las 9:30 h.

**ONIL: Sábado 28 de octubre.**- Inf.Mas.: CD ONIL N2-CREVIBASKET. Polidep. Municipal, a las 11 h.

**ONIL: Sábado 28 de octubre.**- Ale.Mas.: CD ONIL-JOVENTUT ALCOI. Colegio Sant Jaume, a las 11 h.

**ONIL: Sábado 28 de octubre.**- Cad.Fem.: CD ONIL N3-CB SAX. Polidep. Municipal, a las 13 h.

**IBI: Sábado 28 de octubre.**- Ale.Mas.: CB TEIXERETA-CB ILICITANO. Polidep. Municipal, a las 13 h.

**ONIL: Sábado 28 de octubre.**- Sen.Mas.: CD ONIL 12-TEULADA. Polidep. Municipal, a las 16 h.

**ONIL: Sábado 28 de octubre.**- Jun.Mas.: CD ONIL AUT-TAU CASTELLÓN. Polidep. Municipal, a las 18 h.

**IBI: Domingo 29 de octubre.**- Inf.Mas.: CB TEIXERETA N3-CB BANYERES. Polidep. Municipal, a las 10 h.

**ONIL: Domingo 29 de octubre.**- Inf.Mas.: CD ONIL N3-V74 VILLENA. Polidep. Municipal, a las 10 h.

**IBI: Domingo 29 de octubre.**- Inf.Fem.: CB TEIXERETA N2-CBF CABO MAR 'A'. Polidep. Municipal, a las 12 h.

**ONIL: Domingo 29 de octubre.**- Jun.Fem.: CD ONIL-CB ELDA. Polidep. Municipal, a las 12:15 h.

**CASTALLA: Domingo 29 de octubre.**- Sen.Fem.: CB CASTALLA-V74 VILLENA. Polidep. Municipal, a las 16:30 h.

**IBI: Domingo 29 de octubre.**- Jun.Fem.: CB TEIXERETA 'B'-NB ALCOI. Polidep. Municipal, a las 17 h.

**CASTALLA: Domingo 29 de octubre.**- Mas.: CB CASTALLA-GUADASSUAR. Polidep. Municipal, a las 18:30 h.

#### FÚTBOL

**ONIL: Viernes 27 de octubre.**- Alevín: UD ONIL-PEÑA MADRIDISTA DE IBI 'A'. Estadio Municipal, a las 18:30 h.

**IBI: Sábado 28 de octubre.**- Infantil: PEÑA MADRIDISTA DE IBI 'B'-UDF SAX. Estadio Climent, a las 9:30 h.

**ONIL: Sábado 28 de octubre.**- Benjamín: UD ONIL-PEÑA MADRIDISTA DE IBI 'A'. Estadio Municipal, a las 9:45 h.

**IBI: Sábado 28 de octubre.**- Infantil: PEÑA MADRIDISTA DE IBI 'A'-IDELLA CF 'B'. Estadio Climent, a las 11:15 h.

**IBI: Sábado 28 de octubre.**- Prebenjamín: PEÑA MADRIDISTA DE IBI-CF CASTALLA. Estadio Climent, a las 12:30 h.

**CASTALLA: Sábado 28 de octubre.**- Juvenil: CF CASTALLA-UD CANALS. Estadio Municipal, a las 16:30 h.

sigue en página 19»»»

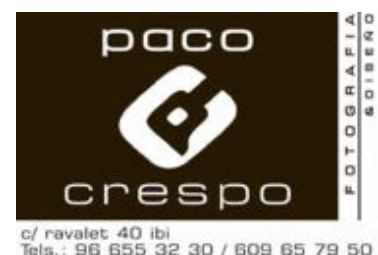





## Els col·legis públics Sant Jaume d'Onil i Felicidad Bernabeu d'Ibi i l'Institut La Creueta d'Onil destaquen en l'Autonòmic d'Orientació

*Els ajuntaments d'Ibi i Onil van col·laborar amb estos centres facilitant-los el desplaçament a Xest (València)*

**Escaparaté.** COMARCA

El dissabte 21 d'octubre, els col·legis Sant Jaume d'Onil, Felicidad Bernabeu d'Ibi i l'Institut d'Educació Secundària La Creueta d'Onil van participar al Campionat Autonòmic d'Orientació per centres escolars celebrat al complex educatiu de Xest.

Els joves van gaudir d'un matí d'esport a l'aire lliure amb altres xiquets de la Comunitat Valenciana.

Els resultats van ser tot un èxit: en categoria Aleví Femení, el podí va estar copat per corredors de la comarca: va guanyar l'equip del col·legi Sant Jaume

d'Onil, seguit en segona i tercera posició pels equips del col·legi Felicidad Bernabeu d'Ibi.

En categoria Aleví Masculí, l'equip del col·legi Sant Jaume es va tornar a endur el primer premi, seguit en segona posició per l'equip del Felicidad Bernabeu d'Ibi.

Pel que fa a la categoria Infantil masculí, els competidors de l'IES La Creueta es van proclamar campions, mentre que en Infantil Femení van aconseguir la segona posició.

Els ajuntaments d'Onil i d'Ibi han col·laborat facilitant el desplaçament fins a la localitat valenciana de Xest.



**optica**  
**Cardona**

C/ Reyes Católicos, 14 • Ibi • Tel. 96 655 29 40 • [www.opticacardona.es](http://www.opticacardona.es)

- Graduación de la vista
- Revisiones optométricas
- Terapias Visuales
- Medida de la presión intraocular
- Diagnóstico y tratamiento de problemas visuales
- Instrumentos de baja visión
- Contactología
- Venta de gafas de vista y de sol
- Ortoqueratología
- Retinografía



BALONCESTO

AGENDA



Los jugadores del 'Teixe' atienden al entrenador durante un tiempo muerto

## Los mayores del 'Teixe' caen en casa ante el equipo de Torrevieja

**CB TEIXERETA** 50  
**TORREVIEJA** 88

**Sénior Masculino.** El domingo 22 de octubre, el equipo Sénior Masculino del Club Baloncesto Teixereta se enfrentó al Torrevieja en la categoría Preferente Grupo D, un partido *a priori* con dificultad, debido al potencial del equipo rival, un conjunto que seguro estará en los puestos de ascenso. No obstante, los ibenses salieron a la cancha con ganas de jugar, llegando al

primer cuarto con empate a 17 puntos, pero en el segundo cuarto no supieron mantener la intensidad y fallaron de cara al aro. Ante estos equipos se paga caro, perdiendo 29-42 al descanso; el tercer y último cuarto fue igual y se llegó al final con un resultado en contra de 50-88.

Todavía no son capaces de ganar en casa pero el equipo está trabajando duro y es de esperar que esta plantilla será capaz de cambiar la situación y conseguir victorias para la afición ibense.



El partido entre el CD Onil y el CB Ilicitano se jugó la tarde del 21 de octubre

## Importante victoria del CD Onil contra el joven equipo del CB Ilicitano

**CD ONIL** 80  
**CB ILICITANO** 66

**Sénior Masculino.** El equipo colivenc recibía en casa al joven equipo del CB Ilicitano después de una dura derrota la jornada pasada en Denia, con la intención de recuperar sensaciones de equipo y afrontar el partido con la máxima seriedad, sobre todo atrás.

Entraron bien al partido en los primeros minutos, atacando con criterio e imponiendo

ritmo, pero la falta de solidez defensiva les fue lastrando hasta el descanso (43-47).

En el tercer cuarto, el CD Onil empezó a cerrar bien su canasta y a buscar ventajas en los emparejamientos ofensivos para conseguir una brecha que los jugadores colivencs consolidaron en el último cuarto, y así poder ganar sin sufrir demasiado al final.

En definitiva, una importante victoria en lo mental que refuerza la confianza de los jugadores y el grupo.

## El colegio Salesianos Ibi celebra la XXXI edición del Torneo de la Inmaculada el 4 de noviembre

Escaparate. IBI

El sábado 4 de noviembre se celebrará en las instalaciones del colegio Nuestra Señora de los Desamparados de Ibi (Salesianos) una nueva edición del Torneo de la Inmaculada.

Una campaña más, los niños y niñas dentro de las categorías Benjamín y Alevín podrán disfrutar de una jornada de convivencia deportiva en las modalidades de baloncesto y fútbol sala. Desde la organización se informa que el plazo para poder entregar las listas de participación finaliza el viernes 27 de octubre.

Los carteles informativos y las



Uno de los equipos participantes en el Torneo de la Inmaculada del año pasado

hojas de inscripción se han repartido por los centros educativos de Ibi.

Los equipos interesados pueden entregar la inscripción directamente en el centro a los profes-

sores de Educación Física o bien enviarlos por correo electrónico a [paco.pico@salesianos.edu](mailto:paco.pico@salesianos.edu).

**CARBURANTE DE CALIDAD**  
al mejor precio de la comarca

**majos gasoleos**

**TÚNEL DE LAVADO • TIENDA • SOUVENIRS • ASPIRADORES**

Ctra. Ibi-Villena, Km. 3 (antigua Cooperativa de Ibi)  
Tel. 96 555 36 74 • Ibi • [info@majosgasoleos.com](mailto:info@majosgasoleos.com)

**CERVECERIA**  
**L'ERMITA D'ORIA**  
**IBI**  
**CAFETERIA**

Plaza de la Foia, 5, Ibi • Tel. 661 821 067 • [lermitadoria@gmail.com](mailto:lermitadoria@gmail.com)

**BIAR: Sábado 28 de octubre.-** Juvenil: CD BIARENSE-ELDA INDUSTRIAL 'B'. Estadio Municipal, a las 16:30 h.

**IBI: Sábado 28 de octubre.-** Juvenil: RAYO IBENSE-GIMNÀSTIC SANT VICENT. Estadio Vilaplana, a las 17 h.

**BIAR: Sábado 28 de octubre.-** Cadete: CD BIARENSE-MONÓVAR AT. Estadio Municipal, a las 19 h.

**BIAR: Domingo 29 de octubre.-** Infantil: CD BIARENSE-MONÓVAR AT. Estadio Municipal, a las 10 h.

**IBI: Domingo 29 de octubre.-** Cadete: PEÑA MADRIDISTA DE IBI-UDF SAX. Estadio Climent, a las 10:30 h.

**BIAR: Domingo 29 de octubre.-** Sénior: CD BIARENSE-CF CASTALLA. Estadio Municipal, a las 12 h.

### FÚTBOL SALA

**CASTALLA: Sábado 28 de octubre.-** Alevín: RIBECO CASTALLA-PETRER. Polid. Municipal, a las 11 h.

**IBI: Sábado 28 de octubre.-** Infantil: FUTSAL IBI 'A'-RIBECO CASTALLA 'A'. Polid. Municipal, a las 12:30 h.

**IBI: Sábado 28 de octubre.-** Juvenil: FUTSAL IBI-PROMESAS ALICANTE 'A'. Polid. Municipal, a las 16 h.

**CASTALLA: Sábado 28 de octubre.-** Sen.Fem.: CFS CASTALLA-ASPE. Polid. Municipal, a las 17 h.

**IBI: Sábado 28 de octubre.-** Sénior 3ª: FUTSAL IBI-ALBATERA. Polid. Municipal, a las 18:30 h.

**CASTALLA: Sábado 28 de octubre.-** Sen.Fem.: RIBECO CASTALLA-JOVEN-TUT ELX. Polid. Municipal, a las 19 h.

**CASTALLA: Lunes 30 de octubre.-** Cadete: CFS CASTALLA 'A'-NUEVA ELDA 'B'. Polid. Municipal, a las 20:30 h.

### ATLETISMO

**ONIL: Domingo 29 de octubre.-** 32ª VOLTA A LA FOIA Y 16ª MARCHA POPULAR. Salida: marcha, a las 8 h.; carrera, a las 9 h. Inscripciones: [www.voltafoia.com](http://www.voltafoia.com).

### TENIS

**CASTALLA: Sábado 28 de octubre.-** Interclubs absoluto (1/8 de final indiv.): CT CASTALLA-CT L'OLLERÍA 3. Polid. Municipal, a las 16 h.

### FRONTENIS

**CASTALLA: Domingo 29 de octubre.-** Div. Honor: CF CASTALLA-CF SAN VICENTE. Polid. Municipal, a las 10 h.

### VOLEIBOL

**BIAR: Sábado 28 de octubre.-** Infantil y Cadete: CD BIARENSE-CV FABRAQUER. Polid. Municipal, a las 10 y 12 h.

### SENDERISMO

**IBI: Domingo 29 de octubre.-** Intercomarcal: COCENTAINA. Salida: Aparcamiento Giravela, a las 7:30 h. Amics de les Muntanyes

**ONIL: Domingo 22 de octubre.-** Intercomarcal: COCENTAINA. Salida: Xorro, a las 7:30 h. Centre Excursionista Colivenc.



## FÚTBOL SALA

FOTO: JOSÉ PARDO



## El Futsal Ibi-Museu del Joguet cae goleado en Cocentaina

**YE FAKY FS**  
**FUTSAL IBI**

**9**  
**3**

**FUTSAL IBI-MUSEU DEL JOGUET:** Ángel, Baca, Jorge, Pedro y Carrión. También jugaron: Nando, Pepito, Guti, Pina, Lolo y Mance.

**Goles:** Carrión (1), Baca (1) y Pedro (1).

**Comentario:** El Futsal Ibi jugó un partido muy malo en todos los sentidos en la tarde del sábado 21 de octubre en Cocentaina contra el Ye Faky FS, donde parecía que estaba jugando un partido de entrenamiento y no un partido de liga. El equipo local le superó en todas las facetas del juego y fue el justo ven-

cedor del partido, goleando a los ibenses.

En la primera parte solo existió el equipo local, que puso más intensidad y entrega en todas las facetas del juego. El Futsal Ibi cometió muchos errores defensivos, estaba espeso en el juego ofensivo y cometió muchas imprecisiones en el pase. Si no llega a ser por el acierto de su portero, el resultado hubiera sido más abultado de lo que fue al término de la primera parte, donde el equipo local se fue al descanso ganando 4-1.

En la segunda parte, el Futsal ibi mejoró en juego, en intensidad y en concentración; fruto de ello metió dos goles y recortó diferencias en el marcador.

Más información: [www.futsalibi.com](http://www.futsalibi.com).



## ElPozo Murcia despliega todo su potencial contra el Ribeco

**RIBECO CASTALLA**  
**ELPOZO MURCIA**

**1**  
**6**

**CFS RIBECO CASTALLA:** Devis, Jorge, Checa, Vicent V., Eugeni, Jordi V., Ousama, Jordi P., Saúl, Marcos, Toni, Juanjo y Lluís.

**Goles:** 1-0, Vicent V. (11'); 1-1 (12'); 1-2 (15'); 1-3 (17'); 1-4 (30'); 1-5 (34'); 1-6 (37).

**Árbitros:** Conrado Beltrán, Samuel Gabaldón y Raúl Beltrán. Buena actuación.

**Comentario (José Payá):** Gran expectación levantó la visita de ElPozo Murcia, que demostró en Castalla el gran poten-

cial que atesora en sus filas.

El Ribeco lo intentó, pero se encontraba frente a un gran portero que lo paraba todo.

A pesar de la derrota del equipo local, cuando finalizó el partido ambos equipos fueron despedidos con infinidad de aplausos por el gran partido que se pudo ver en el pabellón del Polideportivo de Castalla.

### Otros resultados

Por otro lado, el CFS Ribeco Castalla de categoría Alevín empató en casa contra La Nucía (4-4); las féminas ganaron contra el Futsal Ibi en la villa juguetera (1-4) y los infantiles empataron en casa contra el Paidos Dénia (3-3).

# OCTUBRE -NOVIEMBRE 2017

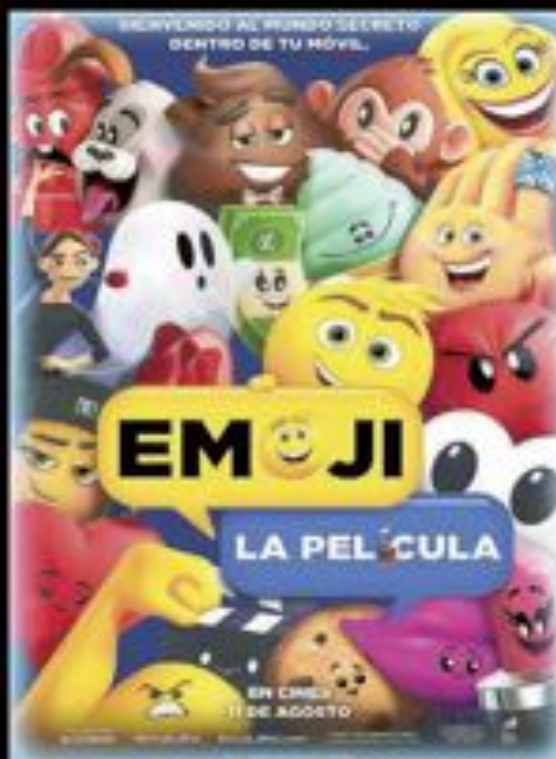

DOMINGO	29	16:30 H.
MARTES	31	18:00 H.
MIÉRCOLES	1	16:30 H.

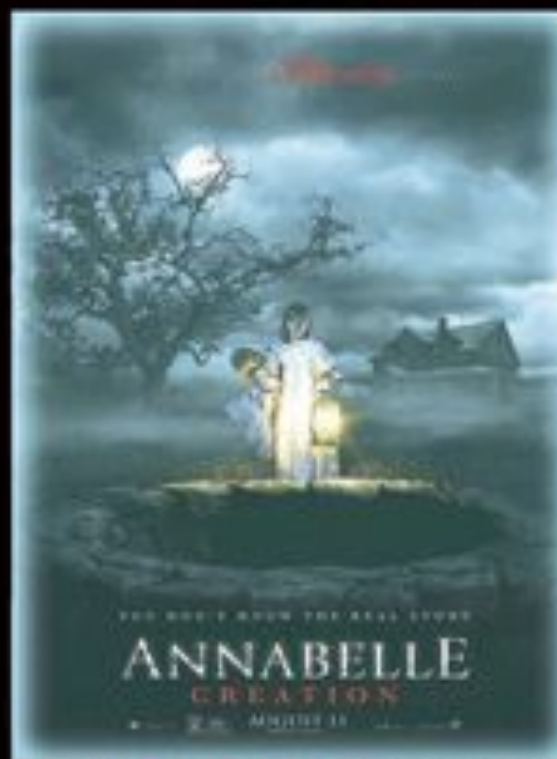

DOMINGO	29	18:15 y 20:15 H.
MARTES	31	20:00 H.
MIÉRCOLES	1	18:15 y 20:15 H.

LUGAR DE PROYECCIÓN DE LAS PELÍCULAS

## Centro Cultural Salvador Miró



ENTRADA  
4 €



FÚTBOL



El partido entre la Peña y SCD Obrera se disputó el domingo 21 de octubre

## Flojo partido en el Climent con victoria muy corta de la Peña Madridista de Ibi

**PEÑA MADRID. IBI** **2**  
**SCD OBRERA** **1**

**PEÑA MADRIDISTA DE IBI:** Alentado, Blas, Jesús, Pedro, José David, Ibáñez, Juan Lorenzo, Jimmy (Pina), Alberto (Juanito), Candi y Germán.

**Goles:** 1-0, Germán (2'); 2-0, Juanlo (47'); 2-1 (89').

**Comentario:** Visitaba el Estadio Climent el penúltimo clasificado, el SCD Obrera de Alicante, que venía de encajar dos goleadas por lo que, *a priori*, no iba a poner en complicaciones a la Peña Madridista de Ibi, que necesitaba ganar para no perder la estela del grupo de arriba.

Comenzó muy bien el partido, con buen ritmo, y fruto de ello a los pocos minutos ya se adelantaría por medio de Germán, tras una buena vaselina al portero rival (1-0). Seguiría insis-

tiendo el equipo local, pero no estuvo fino de cara a puerta, y en los sucesivos minutos caería en un ritmo flojo y un juego nada vistoso. Por su parte, el rival no se acercó al área de Alentado con peligro, salvo algún tiro lejano sin más peligro. Al descanso se iría por delante la Peña con la ventaja mínima.

En la segunda mitad hubo un amago de intensidad por parte de la Peña, pero la tónica fue la misma con la que acabó el primer tiempo, con juego tosco, sin ritmo pero esta vez con muchas llegadas con peligro, pero no era el día de cara a portería. Juan Lorenzo fue el único que pudo perforar la portería rival con un buen disparo ajustado (2-0).

Y de tanto perdonar, al final en una jugada tonta el árbitro se inventó un penalti que transformaría el rival (2-1). Tocó sufrir hasta que el árbitro pitara el final de este partido flojo y malo.

FOTO: ESTADIODIGITAL.ES



Un jugador del CF Castalla domina el balón, acechado por un rival

## El CF Castalla mereció algo más en Alicante

**MEDITERRÁNEO** **4**  
**CF CASTALLA** **2**

**CF CASTALLA:** Sergio, David Payá, Héctor, Ángel García, Piti, Ángelo, Raúl, Pepe Caña, Ernesto, Salva y Adri. También jugaron; Álex, Juanan y Amine.

**Goles:** 1-0 (30'); 2-0 (39'); 3-0 (42'); 3-1, Adri (62'); 4-1 (73'); 4-2, Ernesto (80').

**Comentario:** El CF Castalla mereció algo más en su enfren-

tamiento al Mediterráneo de Alicante, puesto que el equipo jugó un buen partido que no quedó reflejado en el resultado final. La primera parte fue de dominio total por parte del Castalla, con hasta diez ocasiones claras en la primera media hora. Pero en fútbol no hay que perdonar o lo acabas pagando, y tres llegadas locales se convirtieron en sendos goles. Ver para creer. En la segunda mitad se intentó la remontada, sin suficiente fortuna.



Momento en que el Paiporta marca el único tanto del partido disputado en el Vilaplana Mariel

## Nuevo traspiés del Rayo Ibense en el Vilaplana

**RAYO IBENSE** **0**  
**PAIPORTA CF** **1**

**UD RAYO IBENSE:** Palopa, Requena, Manu, Caste, Aitor, Cristian, Nacho (Santi García, 64'), Jordi (Jesús Prieto, 80'), Saúl, Rafa Pina y Javi Navarro

(Bryan, 78').

**PAIPORTA CF:** Ángel, Jony, Vivancos, Cano, Loren, Jordan, Benja, Adrián (Pozuelo, 65'), Cristian Contreras (Javi Ruiz, 88'), Mora y Toni (Pablo, 80').

**Goles:** 0-1 Min. 39: Mora.

**Árbitro:** Sergiu Claudiu Muresan, con David Ramírez y

Moises Beneite en las bandas. Tarjetas amarillas para Caste, Aitor, Javi Navarro, Requena y Saúl (por el Rayo) y Adrián, Toni y Mora (del Paterna).

**Comentario:** El primer equipo dejó perder los tres puntos en liza, mientras que el filial sigue sin ganar ningún partido.

# 32ª VOLTA LA FOIA

## MARXA POPULAR 16ª

domingo 29 de octubre 2017 Onil, Alicante

27.5 km

Marcha: 8:00h. a.m.  
Carrera: 9:00h. a.m.

inscripciones en: [www.voltalafoia.com](http://www.voltalafoia.com)

Envíanos tus fotos a: [deportes@escaparedigital.com](mailto:deportes@escaparedigital.com)



# Tapatatrán!

edición 2017

Del 6 de Octubre  
al 5 de Noviembre  
Onil



En breve,  
señalar  
para iOS



Descarga nuestra  
APP a través de  
nuestro Facebook





# ESCAPATE



Castalla ret homenatge a Enric Valor en la I Fira de la Fantasia

Página 25

## LIBROS

### EL CUENTO DE LA CRIADA MARGARET ATWOOD

Amparándose en la coartada del terrorismo islámico, unos políticos teócratas se hacen con el poder y, como primera medida, suprimen la libertad de prensa y los derechos de las mujeres. Esta trama, inquietante y oscura, que bien podría encontrarse en cualquier obra actual, pertenece en realidad a esta novela escrita por Margaret Atwood a principios de los ochenta, en la que anticipó con llamativa premonición una amenaza latente en el mundo de hoy.

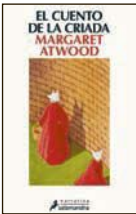

### LOS MÁS LEÍDOS

Una columna de fuego.....Ken Follett  
Los pacientes del dr. García.....Almudena Grandes  
Patria.....Fernando Aramburu  
Origen.....Dan Brown  
4 3 2 1.....Paul Auster

Librerías consultadas: Miralles, Plumer

### LIBRERÍA - PAPELERÍA

**Miralles**

Colaborador en la crónica literaria  
C/. San José, 1 • Tel. 96 555 22 77 • IBI

## DISCOS

### HABRÁ QUE VIVIR RUBÉN POZO

Habrà que vivir es el tercer álbum en solitario de Rubén Pozo. Da continuidad a En marcha (2015), en el que exploraba el rock desde varias posiciones: del folk a la ranchera, en acústico o eléctrico, acelerado o con el freno puesto. Era "un disco de aire californiano, con guitarras que guiñaban el ojo a Tom Petty o The Byrds". Con la colaboración de Ariel Rot en uno de sus temas. Algo del poso que le ha dejado la gira con Mark Olson, se desprende también de sus canciones. Con Caperucita feroz como primer single



### LOS MÁS OÍDOS

Vía Dalma III.....Sergio Dalma  
Todo es ahora en directo.....Manolo García  
Cuestión de gravedad.....Sidecars  
Beautiful trauma.....Pink  
Cuando el río suena.....Rozalén



## DVD

### EL SUEÑO DE GABRIELLE DIR.: NICOLE GARCÍA

Gabrielle vive en un pequeño pueblo en la Provenza francesa y sueña con encontrar el amor verdadero. Sus padres la obligan a casarse con José, un granjero español honrado y cariñoso, pues creen que hará de ella una mujer respetable. Pero Gabrielle no lo ama y siente que ha sido enterrada viva. Durante su estancia en un balneario en los Alpes, Gabrielle conoce a André, un teniente herido de la guerra de Indochina, que hará renacer en ella el deseo de amar y ser amada.



### NOVEDADES

Boris sin Beátrice.....Denis Côté  
La casa de la esperanza.....Niki Caro  
Una policía en apuros.....Dany Boon  
Demonios tus ojos.....Pedro Aguillera  
Marie Curie.....Marie Noëlle



Los autores de la exposición son veinte fotógrafos, miembros de la Asociación Fotográfica de Ibi (AFIBI)



La exposición está compuesta por 60 fotografías, divididas en diez colecciones en función de su temática

## La fábrica Payá bajo la mirada de veinte artistas ibenses

Un total de 60 instantáneas componen la exposición *Vestigis*, una extraordinaria muestra fotográfica a través de la cual el espectador viaja al interior de la antigua fábrica Payá y descubre cómo ha pasado el tiempo para esta empresa juguetera pionera en Ibi. Las imágenes son obra de veinte autores, miembros de la Asociación Fotográfica de Ibi (AFIBI), que iniciaron este proyecto hace dos años. La exposición se inauguró el viernes 20 de octubre en el Museo del Juguete y podrá visitarse hasta el 31 de enero.

**II CERTAMEN  
GRAN COLLA  
DE DOLÇAINES  
I PERCUSSIÓ  
CIUTAT DE CASTALLA**

**Dissabte 28 d'Octubre**  
**19h Auditori de Castalla**

---

Colla L'Aljub - Bocairent  
Colla Larraix - Campello  
Colla El Regall - Ontinyent

---

Bases i més informació:  
[www.facebook.com/elsogall](http://www.facebook.com/elsogall) Tlf: 637597299

Organitza:

Col·labora:

## AGENDA

### EXPOSICIONES

**IBI: Hasta el 29 de octubre.-** ART-NOSTRE'16. V Biennal d'Arts Plàstiques. Centro Cultural.

**ONIL: Hasta el 6 de noviembre.-** BALCOLIVENC, ART AL BALCÓ. Lienzos pintados por artistas de Onil, Biar, Castalla y Bocairent.

**IBI: Hasta el 10 de noviembre.-** FOTOGRAFÍAS Y DOCUMENTOS DE LA ANTIGUA VÍA ALCOY-IBI-ALICANTE. Centro Especializado de Atención a Mayores (CEAM).

**CASTALLA: Del 2 al 26 de noviembre.-** Exposición de los trabajos presentados al CONCURSO DE FOTOGRAFÍAS MOROS Y CRISTIANOS. Casa del Fester.

**CASTALLA: Del 2 al 26 de noviembre.-** MATERIALS DEL BANDOL REPUBLICÀ y ESPANYA HA DE SABER SUPERAR LA POSGUE-RRRA. Casa de Cultura.

**IBI: Hasta el 31 de enero.-** VESTIGIS. Fotografías de arqueología industrial de la Fábrica Payá. Museo del Juguete.

### MÚSICA

**IBI: Viernes 27 de octubre.-** PELLIKANA en concierto. Parque Les Hortes, a las 12 h.

**CASTALLA: Viernes 27 de octubre.-** SONATA DE OTOÑO HERNANDIANO. Concierto de la Orquesta Sinfónica de Alicante, en el 75 Aniversario de la muerte del poeta. Auditorio, a las 20 h.

**IBI: Viernes 27 de octubre.-** LUAR NA LUBRE, en concierto. Teatro Río, a las 21 h.

**CASTALLA: Sábado 28 de octubre.-** II CERTAMEN DE DOLÇAINES I PERCUSSIÓ CIUTAT DE CASTALLA. Auditorio, a las 19 h.

**IBI: Sábado 28 de octubre.-** SONATA DE OTOÑO HERNANDIANO. Concierto de la Orquesta Sinfónica de Alicante, en el 75 Aniversario de la muerte del poeta. Teatro Río, a las 20 h.

**ONIL: Sábado 28 de octubre.-** HALLOWEEN HORROR FEST. Plaça del Mercat, a las 23 h.

### TEATRO

**ONIL: Sábado 28 de octubre.-** Cía Adán Rodríguez presenta: RETALES DE BUEN HUMOR. Centro Cultural, a las 20:30 h. Entrada gratuita.

### CINE

**BIAR: Viernes 27 de octubre.-** LA BRUJA. Casa de Cultura, a las 22:30 h.

**IBI: Domingo 29 y martes 31 de octubre y miércoles 1 de noviembre.-** EMOJI, LA PELÍCULA. Centro Cultural, a las 16:30 h. el domingo y el miércoles, y a las 18 h. el martes.

**IBI: Domingo 29 y martes 31 de octubre y miércoles 1 de noviembre.-** ANNABELLE CREATION. Centro Cultural, a las 18:15 y 20:15 h. el domingo y el miércoles, y a las 20 h. el martes.

**BIAR: Viernes 3 de noviembre.-** EXPEDIENTE WARREN: EL CASO ENFIELD. Casa de Cultura, a las 22:30 h.

sigue en página 24»»»»



## La ibense Elvira Sanjuán investiga las cartas de desamor del siglo XIX alicantino

La Universidad de Alicante Lacaba de editar el libro *Cartas de desamor del siglo XIX alicantino*. Correspondencia inédita en el archivo histórico provincial de Alicante, de la autora ibense Elvira Sanjuán. Hace un tiempo aparecieron, escondidas en un protocolo notarial de este archivo, unas cartas de amor y desamor fechadas en el año 1831. Las cartas, apasionadas y desgarradoras, se habían cruzado entre una dama de Orihuela y un notario de Alicante.

## Exposición de fotos y documentos de la antigua vía del tren

La exposición de fotografías y documentos de la antigua vía Alcoy-Ibi-Alicante puede verse hasta el 10 de noviembre en el Centro especializado de Atención a Mayores (CEAM) de Ibi. La muestra contiene material del periodo comprendido entre 1900 y 1984 y está organizada por la asociación de vecinos de La Dulzura, en colaboración con el Archivo Municipal y el Ayuntamiento.

## Concierto de la Orquesta Sinfónica

El sábado 28 de octubre actúa la Orquesta Sinfónica de Alicante en el Teatro Río, a las 20 horas.

# Fiesta joven *light night* en Ibi

El sábado 4 de noviembre, con actuaciones y sorteos

La concejalía de Juventud del Ayuntamiento de Ibi ha organizado para el sábado 4 de noviembre una fiesta *light* para jóvenes de entre 14 y 17 años, en las instalaciones de la antigua fábrica Rico. El evento servirá para sondear entre los adolescentes otras actividades que sean de su interés para elaborar una programación especialmente pensada para ellos, según explican desde la concejalía.

La fiesta comenzará a las 19 horas y estará amenizada por la música de DJ PSK Ramos. Además, habrá sorteos de tablets, auriculares, artículos de Mr. Wonderful y muchas cosas más.

La entrada es libre y el cierre está previsto a las 23:30 horas. Durante el tiempo que dure la fiesta habrá servicio de barra con bebidas sin alcohol.

La edil del área, M<sup>a</sup> José Herrero, señala que "el evento se realiza para ofrecer una alternativa a nuestros jóvenes, menores de 18 años, que por edad ya no



La fiesta comenzará a las 19 horas en las instalaciones de la fábrica Rico

utilizan las instalaciones del Casal Jove pero que tampoco alcanzan la mayoría de edad para poder entrar en pubs u otro tipo de establecimientos. Esta es la primera de una serie de actividades que estamos programando con el fin de dar respuesta a las demandas de estos jóvenes, para

que tengan una opción de ocio con la llegada del frío y para que puedan compartir un amplio espacio con música y gente de su edad. La próxima actividad será una 'batalla de gallos' donde los asistentes competirán entre ellos para conseguir el mejor rap".

## XII Jornadas Micológicas en Ibi del 27 de octubre al 19 de noviembre

El Museo de la Biodiversidad de Ibi acoge del 27 de octubre al 19 de noviembre las decimosegundas Jornadas Micológicas, con un programa repleto de actividades y eventos, que se prolongará durante un mes.

Los actos comienzan el viernes día 27, con exposiciones micoló-

gicas y fotográficas en el Museo y con la primera excursión, para el domingo día 29, con el asesoramiento del micólogo Fernando Sánchez. La salida está prevista a las 8 horas, en la avenida Joaquín Vilanova, frente a la empresa CLR.

El 5 de noviembre se realiza-

rán actividades en el Museo de la Biodiversidad sobre 'Los hongos, esa otra biodiversidad', a partir de las 11:30 horas, y el día 7 de noviembre tendrá lugar la charla *Setas en los bosques de riberas*, a cargo de Ignacio Tazona, de la Sociedad Micológica de Valencia.

### AGENDA



#### CONFERENCIAS

**ONIL: Sábado 28 de octubre.-** IMPORTANCIA HISTÓRICA DE LA EMBAJADA DE ONIL, a cargo del doctor en Lingüística y licenciado en Geografía e Historia José Fernando Domene Verdú. Sala Eusebio Sempere del Palacio del Marqués de Dos Aguas, a las 19 h.



#### JORNADAS

**IBI: Del 27 de octubre al 19 de noviembre.-** XII JORNADAS MICOLÓGICAS. Museo de la Biodiversidad.

**IBI: Sábado 28 de octubre.-** II FÒRUM JOVE CULTURA DE LA PAU. Fábrica Rico, a las 9:30 h.

**CASTALLA: Domingo 29 de octubre.-** JORNADA DE PUERTAS ABIERTAS en el Albergue Municipal de Animales (Castalla Internacional), de 11 a 14 h. Almuerzo popular, rastrillo artesanal, y otras actividades.



#### CURSOS-TALLERES

**CASTALLA: TALLER D'ART.** A cargo de los artistas locales Jaume Esteva y Rebeca Blázquez. Inicio del curso: 6 de noviembre. Inscripciones en la Casa de Cultura y Escuela de Adultos.



#### FIESTAS-FERIAS

**IBI: Domingo 29 de octubre.-** BESCANVI: FIRETA D'INTERCANVI. Cambia allò que no vols per allò que necessites. Carreró de les Ànimes, de 11 a 14 h.

**CASTALLA: Domingo 29 de octubre.-** ENCIERRO INFANTIL CON CARRETONES. Plaza del Carreter, a las 11 h. Organiza: Asociación Taurina Els Quatre.

**IBI: Martes 31 de octubre.-** HALLOWEEN EN AVDA. DE LA PAZ. A partir de las 17:30 h. Chocolate, chuches, maquillaje, concurso de disfraces, concurso dibujo...



#### CONCURSOS

**IBI: Viernes 27 de octubre.-** FALLO DEL XXXVIII CONCURSO DE FOTOGRAFÍA VILLA DE IBI. Centro Cultural, a las 19:30 h.

**CASTALLA: Concurso de Fotografía Moros y Cristianos 2017.-** Admisión de obras hasta el 27 de octubre, de 20:30 a 21:30 h. en la Casa del Fester.

**ONIL: Concurso de diseño de Estandartes de las comparsas de Moros y Cristianos.-** El plazo de admisión de obras hasta el 17 de noviembre. Info.: 965560000.

# "El Arte del Desnudo"

## Manolo Iváñez Guillem

### Exposición Fotográfica

Sala de exposiciones Ermita de San Vicente  
Del 3 al 12 de noviembre 2017  
De lunes a domingo de 18.00 a 21.00 hrs.

AYUNTAMIENTO DE IBI

CENTRO CULTURAL

# MANOLO

fotografía creativa

C/ El Salvador, 11 - Ibi (Alicante)  
manolo@manolofoto.es  
www.manolofoto.es  
Tel. 965550716





El regidor de Cultura i l'alcalde de Castalla, Jesús López i Antonio Bernabeu, respectivament, juntament amb altres membres de l'organització, davant la casa d'Enric Valor



L'actuació del cantacançons Dani Miquel va omplir la plaça Major de grans i menuts



La ruta teatralitzada de les rondalles d'Enric Valor va tindre una parada a l'Ermita de la Sang



Un altre moment de la ruta teatralitzada de rondalles a càrrec del grup local Tres Teatre

## Castalla ret homenatge a Enric Valor en la I Fira de la Fantasia

*Mig miler de persones participa en un cap de setmana ple d'actes*

FOTOS: CASTALLA.INFO-ESTACIÓN IX

La Càtedra Enric Valor de la UA, el Centre Cultural Castelltut i la regidoria de Cultura van organitzar la I Fira de la Fantasia, que es va celebrar els dies 21 i 22 d'octubre, amb la figura de l'escriptor local Enric Valor i les seues rondalles com a eix central.

El programa d'activitats, on van prendre part més de 500 persones, va ser molt divers i per a tots: ruta literària, projecció d'un documental, conferència, cercavila, esmorzar popular, mostra de llibres fantàstics, dramatització de rondalles d'Enric Valor i una actuació musical.



Moment d'una de les teatralitzacions de rondalles a càrrec de Tres Teatre







La primera xarrada va tindre lloc el dissabte 14 d'octubre a la sala Eusebio Sempere del Palau Municipal, a càrrec de l'historiador Josep David Garrido

## Dissabte 28, segona conferència sobre l'Ambaixada d'Onil

El Museu de la Festa d'Onil, l'Associació de Comparses 'Verge de la Salut' i la regidoria de Festes organitzen un cicle de conferències sobre l'Ambaixada d'Onil, la segona jornada del qual tindrà lloc el dissabte 28 d'octubre a la sala Eusebio Sempere del Palau del Marqués de Dos Aigües, amb la ponència titulada 'Importància històrica de la Embajada de Onil', a càrrec del lingüista i historiador José Fernando Domene. En acabar la xarrada hi haurà un debat.

La primera d'estes conferències es va celebrar el 14 d'octubre, amb el títol de 'Les ambaixades d'Onil, història i ficció', a càrrec de l'historiador Josep David Garrido. Fonts del Museu de la Festa assenyalen que va ser "una interessant dissertació sobre les Festes, les ambaixades i les seues cronologies, a més de curiositats i anacronismes". Esta conferència formà part del I Congrés d'Història sobre la primera frontera meridional valenciana de 1244, a partir del Tractat d'Almíra.



FOTOS: SALU RIBERA



## Últims dies per a gaudir de l'art als balcons d'Onil

Fins el 6 de novembre pot vore's l'exposició de pintures als balcons dels carrers que envolten el Palau del Marqués de Dos Aigües. La mostra de tapissos es va inaugurar amb motiu de la segona Fira *Onil es Mostra*. Les pintures són obra d'artistes locals i comarcals.

## Festival musical de Halloween en la plaza del Mercat d'Onil

Per al dissabte 28 d'octubre s'ha organitzat en Onil un festival de música urbana, trap, reguetó, EDM i moombah, amb el nom de *Halloween Horror Fest*. És en la plaça del Mercat, amb un escenari "terrorífic", 30.000 wats de so i 80.000 wats d'il·luminació, efectes de làser i foc i la participació de diversos *deejays* (DJ). Este esdeveniment comença a les onze de la nit.

## Tres colles de dolçaina i percussió participen en un certamen a Castalla

El Sogall organitza el II Certamen per a Gran Colla de Dolçaines i Percussió 'Ciutat de Castalla', que se celebra el dissabte 28 d'octubre a les set de la vesprada en l'Auditori, amb la participació de les colles L'Aljub (Bocairent), Larraix (El Campello) i El Regall (Ontinyent).

## Teatre en Onil

'Retales de buen humor' és el títol de l'obra de teatre que la companyia d'Adán Rodríguez posa en escena el dissabte 28 d'octubre a les 20:30 hores en el Centre Cultural d'Onil, amb entrada gratuïta.

**SÁBADO 4 NOV FÁBRICA RICO**

APERTURA 19:00H CIERRE 23:30H

**IBI Light NIGHT**  
FIESTA JUVEN

**DJ PSK RAMOS**

**SORTEOS**  
TABLET, AURICULARES, MR. WONDERFUL...

AYUNTAMIENTO D'IBI

**I Jornada de puertas abiertas**

**Albergue Municipal de Animales DOMINGO 29 OCTUBRE 2017**

Visitanos junto  
Castalla Internacional  
Pda. Los Campellos

**OS ESPERAMOS !!**  
de 11h a 14h

- Visitas guiadas por el albergue
- Almuerzo popular
- Rastro artesanal
- Mesa informativa
- Pintacaras infantil

**Y MUCHO MAS !!!**

**ORGANIZA:**

AYUNTAMIENTO DE CASTALLA



# Los imprescindibles de la Diputación de Alicante

El turismo de sol y playa ha dado a la Costa Blanca fama y prestigio internacional, pero la provincia encierra innumerables propuestas de ocio y cultura que permitirán al visitante disfrutar de interesantes experiencias.

Las humanidades y las ciencias sociales tienen en los centros culturales de la Diputación de Alicante una referencia provincial con décadas de trayectoria y una amplia oferta para todos los públicos.

El paisaje y el clima invitan a conocer los espectaculares yacimientos arqueológicos y monumentos situados en singulares enclaves tanto del litoral como del interior, pero también hay que tener en cuenta la alternativa de visitar museos, disfrutar de la música o asistir a interesantes encuentros culturales que no dejan indiferente a nadie. Un elenco de "imprescindibles" para organizar nuestro tiempo libre.

Un brillante y nutrido recorrido con extraordinarios planteamientos ha permitido al Museo Arqueológico de Alicante posicionarse entre los museos de referencia a nivel internacional.

La llegada de importantes exposiciones, como la última procedente del Museo Nacional de Arqueología y Etnología de Guatemala (MUNAE), ha puesto al alcance de los alicantinos el importante legado de singulares civilizaciones y culturas que, en algunas ocasiones, se han exhibido por primera vez en España.

**El MUBOMA, primer museo de bomberos de la Comunitat Valenciana**

*Mayas. El enigma de las ciudades prohibidas* ha superado todas las expectativas con miles de visitas desde su inauguración el pasado mes de mayo. Y es que el buque insignia de la arqueología en la provincia franquea su madurez ofreciendo un espacio expositivo totalmente innovador, complementado mediante recreaciones, sistemas interactivos y audiovisuales.

La apuesta por las muestras internacionales, a través de la colaboración con los mejores museos de Europa, ha situado al MARQ entre los complejos arqueológicos más visitados de España, una trayectoria reconocida además a través de distinciones como la de Mejor Museo Europeo del Año en 2004 o la Medalla al Mérito Cultural del Consell.

El museo es muy interesante desde el punto de vista didáctico y a la vez divertido, riguroso y espectacular. Se distribuye en tres áreas: cinco salas para la exposición permanente que abarcan desde la Prehistoria hasta la Edad



El MARQ es uno de los museos arqueológicos más visitados de España y cuenta con las distinciones del Mejor Museo Europeo del Año, en 2004, o la Medalla al Mérito Cultural del Consell



El Instituto Alicantino de Cultura Juan Gil-Albert dispone de una Biblioteca especializada en temas de la Comunidad Valenciana, con más de 18.000 volúmenes

Moderna y Contemporánea; un espacio central en tres ambientes que ilustran la arqueología de campo, la urbana y la subacuática y una tercera zona que acoge las exposiciones temporales, estructurada en tres salas. A ello hay que sumar la puesta en valor de los yacimientos de especial relevancia en la provincia, como la Sala de Arte Rupestre de Castell de Castells y la musealización del Pla de Petracos (declarados Patrimonio de la Humanidad), así como los enclaves de la Illeta dels Banyets, el Tossal de Manises y la Torre Almohade de Almudaina.

A poca distancia del MARQ se halla el Palacio Gravina, que alberga gran parte de la colección pictórica iniciada por la Diputación de Alicante en el siglo XIX. Esa época supuso el esplendor de la pintura alicantina que dio a conocer nombres de fama internacional como Antonio Gisbert, Emilio Sala, Fernando Cabrera o Lorenzo Casanova, entre otros, y el MUBAG ofrece una muestra única, fruto de la colaboración con centros de la

talla del Museo del Prado y el Museo Sorolla, de Madrid, o el Museo de Bellas Artes de Valencia.

En la exposición *El siglo XIX en el Mubag. De la formación a la plenitud de un artista*, el museo reúne lo más sobresaliente de la pintura alicantina de la época para dar a conocer la carrera y los logros de destacados autores que contribuyeron a dar fama a la llamada escuela valenciana, hoy referente en la Historia del Arte de España.

La muestra se complementa con dos espacios que se renuevan temporalmente: el del 'Reconocimiento internacional', que recoge los logros en el extranjero de artistas locales actualmente dedicado a Antonio Muñoz Degraín, y el del 'El artista destacado', que profundiza en la trayectoria de un artista a través de un atractivo montaje expositivo. Además, hace más de una década que la sala Emilio Varela exhibe toda la colección que la Diputación de Alicante posee de este insigne pintor.

Este año, el museo ha

expuesto por primera vez en la provincia tres series completas de los grabados de Goya, muestra con un original diseño expositivo que tuvo una gran acogida de público durante su permanencia en Alicante. Actualmente, la saga de los Madrazo protagoniza un importante espacio del MUBAG con la mayor colección reunida sobre una de las familias de pintores más influyentes del ámbito artístico decimonónico español.

¡Y qué decir de la música! El aclamado pianista internacional Joaquín Achúcarro y el prestigioso bailarín y coreógrafo Igor Yebra han puesto este año el broche de oro al impecable y completo programa estival del Auditorio de la Diputación de Alicante con un extraordinario concierto músico-escénico. Tras esta impresionante temporada de verano, el ADDA consolida su estatus como escenario imprescindible para el mundo de las artes, dando cabida tanto a compositores noveles como a primeras figuras de la música nacional e internacional. Un dinámico lugar de encuentro que también

acoge espectáculos, teatro, certámenes, congresos y un sinfín de propuestas culturales y sociales. La nueva temporada sinfónica del ADDA incluye una selección de los compositores más representativos de la historia recogidos en el programa titulado Poética que ofrecerá un recorrido desde Händel hasta la actualidad a través de doce conciertos.

También el Instituto Alicantino de Cultura Juan Gil-Albert es un punto de referencia con décadas de historia para el ámbito cultural de la provincia: publicaciones, exposiciones, la revista Canelobre, ayudas de investigación y, en definitiva, múltiples propuestas culturales en forma de conciertos, conferencias, mesas redondas, proyecciones o congresos. Por otra parte, el centro dispone de una Biblioteca especializada en temas de la Comunitat Valenciana, con más de 18.000 volúmenes, y un depósito de documentación con varios legados, que incluye la colección digitalizada de toda la prensa de la provincia de Alicante de los siglos XIX y XX, resultado de un proyecto pionero que comenzó con su microfilmación en los años ochenta y ha seguido desarrollándose desde entonces.

**El Palacio Gravina alberga gran parte de la colección pictórica de la Diputación de Alicante**

Arropado por las montañas alicantinas, el primer museo de bomberos de la Comunitat Valenciana ofrece un centro de contenido innovador destinado a dar a conocer la importancia de esta profesión. A través de las diferentes salas y vitrinas se pueden observar las herramientas y los recursos técnicos y humanos que han permitido el desarrollo de este oficio a lo largo del tiempo. El espacio expositivo del MUBOMA acompaña y guía al visitante mediante un discurso novedoso e interactivo, que incluye numerosos audiovisuales, textos y paneles.

Y, sin salir de Alicante, el Palacio Provincial cuenta con multitud de planes para grandes y pequeños. El histórico edificio, obra del insigne arquitecto Juan Vidal, alberga dos salas de exposiciones que dan cabida a multitud de propuestas multidisciplinarias, desde la tradicional Muestra de Belenes en Navidad hasta un sinfín de proyectos de autores contemporáneos. Además, se ha convertido en una plataforma para dar a conocer el trabajo que realizan las distintas áreas del Gobierno Provincial en forma de muestras, encuentros y jornadas de puertas abiertas.



# adopta una mascota





625.589.522  
www.asokacastalla.org  
donativos

965 55 12 14  
www.protecciondeibi.com  
donativos

649.903.048  
pepamall@gmail.com  
donativos

ES57 3054 2596 9028 1001 0114

ES56 0081 1116 5600 0607 8118

ES59 2100 3372 4401 0053 8133

**PROTECTORA IBI****CALIMERO**

Precioso terrier de unos dos años de edad. Es activo, sociable y cariñoso. Mide unos 45 cms. y pesa unos 27 kilos.

**PEPA CASTALLA****LOLO**

Este chiquitín de dos meses de edad, es bueno y sociable. Necesita una casa de acogida o ser adoptado definitivamente.

**ASOKA CASTALLA****BONO**

Macho mestizo, de tamaño mediano, de tres años y medio de edad, y 32 kilos. Vacunado, castrado y desparasitado.

**PROTECTORA IBI****ANSELMO**

Cruce de pastor alemán muy sociable con otros animales, pero un poco miedoso. Siete años. Sería un perro feliz en cualquier familia.

**PEPA CASTALLA****CHURRI**

Con tan solo dos meses, ha sido abandonada. Es algo tímida y muy buena. Busca adopción o acogida.

**ASOKA CASTALLA****ISA**

Perra mestiza mediana de un año de edad. Es muy buena y juguetona. No tiene chip y se entregaría desparasitada.

**PROTECTORA IBI****PATRIZIO**

Este mix beagle apareció abandonado, pero se nota que ha vivido siempre en casa. Le encantan los niños y pasear con correa.

**PEPA CASTALLA****AMELIO**

Este gatito de tres meses es tímido, pero a la vez, sociable y cariñoso. Busca acogida o adopción.

**ASOKA CASTALLA****MANDY**

Gatita de apenas dos meses, encontrada en un árbol. Es muy sociable y cariñosa pero aún pequeña para estar en el albergue.

**PROTECTORA IBI****RATITAS**

En la protectora necesitamos urgentemente jaulas y adopciones para ratas. No tenemos donde meterles.

**PEPA CASTALLA****LINO**

Gatito de cuatro meses, activo, bueno, sociable y juguetón. Busca acogida o adopción.

**ASOKA CASTALLA****HAPPY**

Gatito de apenas dos meses que fue encontrado en un contenedor junto a sus tres hermanos. Es muy pequeño para estar en el albergue.

## KANAN SPACANINO

### AUTOLAVADO CANINO

desde 6€ (sin cita previa)

### PELUQUERÍA - ARTÍCULOS PARA MASCOTAS

HORARIO: de martes a viernes, de 10 a 13 h. y de 17 a 21 h.  
Sábados y domingos, de 10:00 a 14:00 h.

*Disfruta de la experiencia de bañar a tu perro*  
*Visítanos... tu perro, tu casa y tu espalda te lo agradecerán*

C/ Riu de les Caixes, s/n (frente Centro de Salud 1) • Tel. 644 436 089 • Ibi

## XIRAU

Wir leben Autos.

Taller especializado OPEL

C/ León, 2, nave 3 • Ibi • Tel. 96 555 34 17 • xirauibi@gmail.com

## LAVADERO KM.0

- LIMPIEZA DE VEHÍCULOS Y TAPICERÍA • LAVADO DE MOTOCICLETAS
- ACCESORIOS EN GENERAL
- CAMBIO DE ACEITE Y FILTROS
- PREPARACIÓN DE TAPICERÍA EN COCHES Y MUEBLES
- RECOGIDA Y ENTREGA A DOMICILIO

LAVADO ARTESANAL

Rafael Alberti, 5 • Ibi  
Tels. 96 638 18 58 • 617 146 337



# ESCAPARATE A su Servicio

GUÍA DE PROFESIONALES - COMPRA - VENTA - INTERCAMBIO - TRABAJO - CONTACTOS

## TELÉFONOS DE INTERÉS

### BIAR

AMBULANCIA	96 580 30 68
AYUNTAMIENTO	96 581 03 74
BOMBEROS	96 581 11 65
CENTRO DE SALUD	96 581 11 66
CORREOS	96 581 08 10
CRUZ ROJA	96 580 20 12
FARMACIA	96 581 01 70
GUARDIA CIVIL	96 580 03 07
OFICINA DE TURISMO	96 581 11 77
PRACTICANTES BIAR	96 581 06 84
POLICIA LOCAL	96 581 13 60

### CASTALLA

AYUNTAMIENTO	96 656 08 10
CÁRITAS PARROQUIAL	96 656 08 01
CASA DE LA CULTURA	96 656 00 28
C. DE PLANIF. FAMILIAR	96 656 13 76
C. SOCIAL POLIVALENTE	96 656 09 34
C. CULTURAL DE LA VILLA	96 656 46 50
MUSEO DEL JUGUETE	96 655 02 26
MUSEO DE LA BIODIVERSIDAD	96 655 31 68
CORREOS	96 655 23 90
CRUZ ROJA URGENCIAS	96 655 22 21
ESCAPARATE	96 655 20 38
GUARDIA CIVIL	96 655 35 21
OFICINA DE EMPLEO	96 655 33 82
PARADA DE TAXIS	96 655 42 19
POLICIA LOCAL	96 655 00 78
RADIO IBI	96 655 31 81
SERVICIOS SOCIALES	96 655 46 11
AMBULANCIA SVB	96 655 40 01

### IBI

AYUNTAMIENTO	96 555 24 50
BOMBEROS	96 555 24 50
C. DE SALUD 1 - CITA PREVIA	96 652 87 00
CENTRO DE SALUD 2	96 652 86 50
C. DE PLANIF. FAMILIAR	96 655 46 47
C. SOCIAL POLIVALENTE	96 655 09 34
C. CULTURAL DE LA VILLA	96 655 46 50
MUSEO DEL JUGUETE	96 655 02 26
MUSEO DE LA BIODIVERSIDAD	96 655 31 68
CORREOS	96 655 23 90
CRUZ ROJA URGENCIAS	96 655 22 21
ESCAPARATE	96 655 20 38
GUARDIA CIVIL	96 655 35 21
OFICINA DE EMPLEO	96 655 33 82
PARADA DE TAXIS	96 655 42 19
POLICIA LOCAL	96 655 00 78
RADIO IBI	96 655 31 81
SERVICIOS SOCIALES	96 655 46 11
AMBULANCIA SVB	96 655 40 01

### ONIL

AYUNTAMIENTO	96-654 4745
BOMBEROS	96 655 73 05
C. CULTURAL DE LA VILLA	96 655 73 05
CENTRO DE SALUD	96 655 76 29
CORREOS CAJA POSTAL	96 656 49 93
GUARDIA CIVIL	96 656 40 10
LA FRESCA FM RADIO	96 656 53 53
POLICIA LOCAL	96 656 40 01

### TIBI

AYUNTAMIENTO	96 561 70 86
CASA DEL MÉDICO	96 561 71 03
FARMACIA	96 561 72 29
POLICIA LOCAL	96 561 71 02
PRACTICANTE	96 561 71 74

## FARMACIAS DE GUARDIA IBI

<b>VIERNES 27</b>	LDA. ISABEL BONILLO C/ Les Eres, 71
<b>SÁBADO 28</b>	LDO. DIEGO MARTÍNEZ-GUINEA C/ Mayor, 31
<b>DOMINGO 29</b>	LDA. MÓNICA COLOMA Avda. La Paz, 41
<b>LUNES 30</b>	LDA. PILAR PAYÁ FERRÁNDIZ Avda. La Paz, 2
<b>MARTES 31</b>	LDA. JULIA ROMERO VILLA C/ Constitución, 15
<b>MIÉRCOLES 1</b>	LDA. Mª J. CATALÁ SEMPERE C/ Jaime I, 5
<b>JUEVES 2</b>	LDO. J. PELEGRÍN CARCELÉN Avda. Miguel Hernández, 37
<b>VIERNES 3</b>	LDA. INMACULADA JIMÉNEZ C/ Médico Anguiz, 2

### Farmacías Castalla

Francisca Miralles -Av. de Onil, 58-60, del 23 al 29  
Lda. Eva Alonso -Tr. Q. Camins, 12-, del 30 al 5  
Ldo. F. Blas Carrillo -Convento, 18-, del 6 al 12  
Lda. Carmen Márquez -Constitución, 71-, del 13 al 19  
**Farmacías Onil**  
Lda. Inmaculada Gimeno -Av. de la Paz, 36, del 23 al 29  
Ldo. Andrés Mª Asensio -Constitución, 17-, del 30 al 5  
Lda. Ángela Martí -El Portal, 11-, del 6 al 12



La nueva agencia de viajes Zafiro Tours está ubicada en la calle Tibi número 22 de Ibi, donde también está la urna para participar en el sorteo



## Últimos días para participar en el sorteo de una escapada de fin de semana organizado por Zafiro Tours

El martes 31 de octubre a las 19:30 horas se celebrará el sorteo organizado por la nueva agencia de viajes de Ibi, Zafiro Tours, donde está en juego una

escapada de fin de semana para dos personas en un hotel con encanto de la Costa Blanca, en régimen de pensión completa. Además, el agraciado con este

premio podrá escoger la fecha de la escapada (hasta el 18 de marzo de 2018, exceptuando el puente de Navidad). Para participar gratuitamente en este sorteo,

tan solo hay que pasarse por Zafiro Tours, en la calle Tibi nº 22, rellenar un cupón con los datos personales, depositarlo en la urna y... ¡esperar a la suerte!

## EL TIEMPO

	Viernes 27 oct.	Sábado 28 oct.	Domingo 29 oct.	Lunes 30 oct.	Martes 31 oct.	Miércoles 1 nov.	Jueves 2 nov.
	23° 11°	19° 11°	19° 11°	18° 10°	17° 10°	19° 10°	19° 11°
08:00	18°	11°	11°	11°	11°	10°	13°
14:00	25°	19°	19°	18°	17°	19°	19°
20:00	18°	14°	14°	13°	14°	12°	14°
	08:24 19:07	08:25 19:06	08:26 19:05	08:27 19:04	08:28 19:03	08:29 19:01	08:30 19:00

## SUDOKU

		5			6	8		
4	1			5	2	6		9
8	7							
					4	1	2	
		2	1	3			6	
5		1	9		7			
	9		2			5	8	1
		8			9			
	3			4	8			

**Limpiezas GARVI s.l.**

una solución para cada necesidad

- Contratos de Mantenimiento
- Centros Oficiales
- Calefones
- Oficinas
- Limpieza de Cristales
- Pedregales
- Conservación de Redes de Alcantarilla y Tuberías
- Extracción de fosas sépticas y Pozos Negros
- Servicios Especiales de Pulido y Abrillantado

Pol. Ind. L'Alfaç II • C/ Cuenca, 32 • IBI  
Tels. 96 655 17 26 - 96 655 17 27  
Móvil: 610 419 655 • Fax: 96 655 17 27

**PastaManía®**

Nos encanta comer bien.

96 555 40 83

**mi Sabores**

GOLOSINAS... Pan, Bollería, Pastelería, Helados, Bebidas

Glorieta Sanchís Banús, s/n - Tel.: 602 240 018

**mi Sabores Ocio**

VIDEOCLUB... Golosinas, Helados, Bebidas, Snacks, Bollería

C/ 9 de Octubre, nº3 - Tel.: 96 633 82 09



nuestros profesionales  
www.escaparatdigital.com

# Guía a su servicio

para aparecer en esta sección:  
Tel. 96 655 20 28  
comercial@escaparatdigital.com

## Alimentación

**Mil Sabores.** - Golosinas, panadería, bollería, pastelería, helados y bebidas. C/ Dr. Ferrán, 1 Ibi. Avda. República Argentina, 39 Castalla. Tel. 684 008 188

**Sandibi.** - Todo para la hostelería. Bebida, alimentación... Especialidad en lotes para empresas. Venta al público. C/ León, 12 - Pol. Ind. l'Alfaç III. Ibi. Tel. 619 411 831

## Artes Gráficas

**Gráficas Crisval.** - Folletos, catálogos, impresos. C/ Sevilla, 33, Ibi. Tel. 96 555 47 84

## Asesorías Contabilidad

**Asesoría Salfe.** - Fiscal-Laboral-Contable. Tramitación autoliquidación del impuesto sobre sucesiones. Reyes Católicos, 12 Ibi. Tel. 96 555 43 54. Fax 96 655 24 30

**Fleonil.** - Asesoría integral de empresas: Fiscal, laboral, empresarial y financiero. Av. Constitución, 27 - 2º Dcha. Onil Tel. 96 655 78 79 Fax: 96 556 47 93

## Autoescuelas

**Autoescuela-Ibi.** - Centro de enseñanza vial. Más de 6.000 permisos formados. Avda. La Paz, 13 96 555 07 10. Preparación de exámenes. Juan Carlos I, 44 96 655 06 39

## Bares-Rtes.

**El Picaor.** - Especialidades, Lomo ibérico, Jamón de jabugo, arroz a banda, Ctra. Ibi-Castalla, Km 1 Ibi Tel. 96 555 35 43

**Erre que erre.** - Gastrobar. C/ Amado Brotons, 11 Ibi. Tel. 966 33 60 46

**La barra del Erre.** - Bar. C/ Empedrat, 18 Ibi. Tel. 865 521 256

**Nou Sambori.** - Cervecería, cafetería, bar. Tapas caseras de elaboración propia. Terra-za todo el año. Av. de la Paz, 11 Onil. Tel. 965 037 667 - 687 663 461

**Restaurante Serafines.** - Comida típica de la zona a la carta. Subida San Pascual, s/n Ibi. Tel. 96 655 40 91

**Salones Tuareg - Els Molins Hostelería.** - Desayunos y cenas, todo tipo de celebraciones. Carrer Les Eres, 75 Ibi. Tel. 647 697 329

## Belleza

**Begoña Estilistas.** - Peluquería, Estética, Maquillaje, Láser, Caracterización, Micro-pigmentación, Fotodepilación... C/ Murillo, 11 Ibi. Tel. 966 551 440. Av. de la Provincia, 2 Ibi. Tel. 966 554 068. El Camí, 59 Alcoy. Tel. 965 545 808.

## Cafeterías-Pubs

**Cafetería d'Azorín.** - Tu lugar de encuentro. Sólo buen café. Avda Juan Carlos I, 31 Ibi.

**Pepper Caffé.** - Un lugar diferente. Desayunos, meriendas y copas. C/ Joan Fuster, 17 Ibi (junto al Centro de Salud 2).

## Carpinterías

**Carpintería de aluminio Castelló.** - Puertas y ventanas sin obra. Mamparas de baño, presupuestos sin compromiso. Avda. Azorín, 23 Ibi. Tel. Fax: 96 655 17 38

## Centros Comerciales

**AMAT.** - Establecimientos Amat Centro. Constitución, 9 y 10 Ibi. Tels. 96 555 24 38 - 96 555 23 73

## Clínicas Dentales

**Clínicas Línea Dental.** - Tu sonrisa es nuestro compromiso. Doctor César G. Rubio Facelli. Av. Juan Carlos I, 56, 1º Ibi. Tel. 96 633 13 51. Av. de la Paz, 8, 1º Onil. Tel. 96 655 78 87.

**Fabían López Clínica Dental.** - Calidad y confianza (ya no es un secreto). www.clinicadentalfabianlopez.com. Av. Juan Carlos I, 39 Ibi. Tel. 96 655 11 41.

## Cocinas

**EHL.** - mobiliario de cocina de fabricación alemana, electrodomésticos, accesorios, diseño y gestión de reformas Constitución, 17 Ibi. Tel. 96 555 12 81

## Construcción

**Sola decoración.** - Todo para la construcción. Serv. de grúa, transportes y contenedores. Cocinas y baños. Decoración interiores. Av. Azorín, s/n Ibi Tel-Fax: 96 555 13 56

## Cristalerías

**Cristalería García.** - Exposición en C/. 9 de Octubre, 4 Tel. 96 655 26 01 Taller en Virgen de la Salud, 8 Ibi Tel. 96 555 42 91

## Desatascos

**Desatascos Les Hortes.** - Servicios 24 horas desatascos y fontanería. Tel. 637 537 862

## Deportes

**Sport Tono Inter Sport.** - Todo en ropa deportiva y complementos para la práctica de tu deporte favorito. Pol. La Marjal, C/ Tramuntana, 13 Onil. Tel. 96 556 44 71. C/ Convento, 21 Castalla. Tel. 96 556 08 55. C/ 9 d'octubre, 1 Ibi.

## Electricidad

**Tello Electricidad, c.b.** - Domótica, automatismos, electricidad industrial, TV-TDT-sonido. Av. de la Provincia 2-D Ibi Tel. 96 555 07 17

## Electrodomésticos

**Ibitel.** - Electrodomésticos, telefonía móvil, audio-video. Avda. Juan Carlos I Ibi. Tel. 96 555 46 67

**Radio Amorós.** - Electrodomésticos, Hi-Fi, TV, video, informática, aire acondicionado, servicio técnico propio. Constitución, 17 Ibi. Tel. 96 555 12 81

## Floristerías

**MiroMar Floristería.** - Una flor en el momento y lugar que tú desees. El Salvador, 9 Ibi. Tel. 96 655 19 96

## Fontanerías

**Montacal.** - Calefacción, aire acondicionado, fontanería, gas, piscinas, riegos, mantenimiento industrial, redes contraincendios. San Pascual, 20 Ibi. Tel. 96 555 24 74

## Nuestros profesionales, cuestión de confianza



## Fotografía

**EJ Fuster.** - Especialista en reportaje social, bodas, comuniones, fiestas, retratos naturales... C/ San José, 40 Ibi. www.ejfuster.com Tel. 96 555 20 70 - 630 262 583

**Lledó.** - Reportaje social, estudio fotográfico, fotografía industrial. C/ Convento, 14 Castalla. Tel. 96 556 08 50

**Verdú.** - Estudi Fotográfico. Av. de la Paz, 17 Onil. Tel. 96 655 76 77

**Gómez Fotografía.** - Fotógrafo. C/ Ravalet, 47 Ibi. Tel. 96 655 27 90 - 629 374 576

**Manolo Fotógrafo.** - Fotografía creativa. Manuel Iváñez. Tibí, 6 Ibi Tel. 96 655 07 16

**Raúl Fuster Fuster.** - Estudi Fotográfico. Azorín, 2 Castalla. Tel. 96 656 05 99

## Funeraria

**Funeraria Moya.** - Cádiz, 7 Ibi Tel. 96 655 23 37

## Gasolineras

**Majo's Gasoleos.** - Carburante de calidad al mejor precio de la comarca, túnel de lavado, tienda, souvenirs y aspiradores. Ctra. Ibi-Villena, 3, Ibi (antigua cooperativa). Tel. 96 555 36 74.

## Gimnasios

**EnerGym.** - Gimnasia de mantenimiento, karate infantil y adultos, aerobio, fitness, spinning, yoga, pilates, etc... Jove-llanos, 1 Ibi. 96 655 12 60

## Hoteles

**Hotel del Juguete.** - C/ L'Escoleta, 4 Ibi. www.hotel-deljuguete.com Tel. 96 555 29 45

## Inmobiliarias

**Guillem Agencia Inmobiliaria.** - Ibi. Tel. 688 983 366.

**Inmobiliaria Rojas.** - Precios irresistibles. Av. Juan Carlos I, 63 Ibi. Tel. 616 015 392 www.inmobiliariarojas.es

**Interworld.** - Consultoría Grupo Interworld. Ibi. Tel. 965 088 902.

## Internet

**Escape Network.** - Desarrollamos proyectos de internet personalizados para empresas. www.grupoescape.com Tel. 96 555 37 56

**Marucom.** - Internet rural. Casas, casas de campo, pymes. Soluciones económicas, rápidas y eficientes. C/ Alcalde Juan Rico, 7 Castalla. Tel. 96 556 21 46 - 639 124 519

**Totable.** - Televisión + Internet Banda Ancha. Tarifa plana 24 h. Av. Juan Carlos I, 23 Ibi. Tel. 96 555 46 62

## Joyerías

**Estilor Joyeros.** - Taller de reparación y fabricación propia. Avda. de la Paz, 20 Ibi. 96 655 24 49. Sta. Rosa, 6 Alcoy. 96 652 13 04. Carrefour (Petrel). 96 537 75 02

**Javi's Joyeros.** - Pablo Sorozábal, 10 Ibi. Tel. 96 655 20 18

## Libros-Papel

**Avenida.** - Librería-papelería. C/ Pared del Real, 6 Onil. Tel. 96 556 47 40

**Papelería librería Miralles.** - C/ San José, 1. Ibi Tel. 96 555 22 77

**Plumier.** - Librería, papelería. Constitución, 6 AC, Ibi. Tel. 96 555 05 16

## Limpeza

**Limpezas Garvi.** - Limpieza de alcantarillado, tuberías, fosas sépticas. Naves industriales. C/Cuenca, 32 Ibi. Tel. 96 655 17 27

## Mármoles

**Ibimármol S.L.** - "En Ibi, desde 1973 dando forma a su imaginación en trabajos de piedras, mármoles, granitos y silestone". Av. Valencia, 35 Ibi. Tel. 96 555 16 29

**Mármoles Maignó S.L.** - Todo tipo de trabajos en mármoles, granitos y silestone totalmente montados. Castalla. Tel. 96 556 12 86 Mail: ei@maignom.com

## Moda

**Dardo.** - Moda Hombre. En Onil, C/Biar, 12 96 556 51 20. En Castalla, C/Rey Don Jaime, 15 96 656 04 32. En Ibi, C/2 de Mayo, 3 96 655 28 73

## Motor

**Cerdá Motors.** - Concesionario multimarca. Taller equipado con maquinaria de última generación. Tu taller de confianza. C/ La Colonia, 5 Castalla. Tel. 96 654 30 48

**HSC Motor Center.** - Tu especialista en neumáticos y mecánica rápida. Av. de la Provincia, 74 Ibi. Tel. 966 840 454 - 691 734 986

## Ibimotor-Wagen.

Especializados en mecánica en general, chapa y pintura. Av. de la Provincia, 84 Ibi. Tel. 96 555 35 07 - 626 999 789

**Talleres Gis-Ver.** - Venta de vehículos nuevos y de ocasión, mecánica y electricidad, chapa y pintura, neumáticos, seguros y alquiler de coches. Av. de la Provincia, 7 Ibi. Tel. 96 555 02 65 - 96 555 00 26

**Xirau.** - Mecánica, neumáticos, chapa, pintura, vehículos de ocasión y seguros. C/ León, 3, nave 2 Ibi. Tel. 96 555 34 17

## Muebles

**Duet.** - Cocinas, armarios, vestidores, panelaciones, puertas, portones, tarima, parquet, baños, reformas, interiorismo, diseños 3D. www.duetsoluciones.es C/Lepanto, 13 Castalla. Tel. 96 556 10 06.

**Ideas Mobiliario.** - Instalaciones, amueblamientos integrales. Miguel de Cervantes, 17 Ibi. Tel. 96 655 35 56

**Muebles Sandra.** - Visitenos y aproveche nuestras ofertas. Av. Juan Carlos I, 35 Ibi. Tel. 966 381 373

## Ópticas

**Ibi Óptics.** - Óptico optometrista, audiología, contactología. Plaça Miguel Servet, 4 Ibi. Tel. 96 655 36 90

## Pizzerías

**Pizzería Pasta Manía.** - Rte. Brasería. Servicio a domicilio. Avda. Juan Carlos I, 97. Ibi. Tel. 96 555 40 83

## Promotores

**Construcciones Viro.** - Promueve viviendas con garage, trastero y local con parque infantil privado, (EEE "B"), Ramon y Cajal, 2, Ibi. Tel. 96 555 02 71

## Publicidad

**DAOS Publicitat, S.L.** - Artículos de publicidad, ropa laboral y de seguridad. Castalla. Tel. 966 560 231

## Seguridad

**Intruder Alarm Systems.** - Instalación y mantenimiento. Sistema de Alarma. D.G.P. Nº 3963. P. I. l'Alfaç III C/ Zamarra, 11 Ibi. Tel. 966 555 086.

## Seguros

**Josep Asegurances.** - "Por lo que más quiera, asegúrese". C/ Alfonso VI, 2 AC Ibi. Tel. 96 555 48 42

**Ocaso.** - Avda. Juan Carlos I, 59 Ibi. Tel. 96 555 28 90

## Tanatorios

**Tanatorio Moya.** - Cádiz, 7 Ibi. Tel. 96 655 23 37

## Televisión

**Intercomarcal Televisión.** - Pza. Casinos, 18 Castalla. Tel. 96 656 10 89 Fax: 96 556 15 92

**Movitel.** - Televisión por cable. C/ Fermín Bernabeu, 3 Castalla. Tel. 96 656 06 07 Fax: 96 556 12 76

## Tintorerías

**Tintorería Domingo.** - Lavandería, limpieza en seco. Profesionales en toda clase de pieles, alfombras, mantas, edredones. Murillo, 19 Ibi Tel. 96 655 05 41

**Tintorería Rosa.** - Limpiezas en seco. Mantas edredones y alfombras. Especialistas en pieles. Servicio a domicilio. Avda. de la Paz, 4 Ibi. Tel. 96 555 22 73

## Transportes

**Ibitrans.** - Servicio Nacional e Internacional de Transportes. Cuenca, 11 Ibi Tel. 96 555 13 01 Fax: 96 655 01 69

## Viajes

**Estera Travel.** - Hoteles, vuelos, vacaciones... Tus reservas en un click: www.esteratravel.es. El Salvador, 19 Ibi. Tel. 965 554 570

**Ibiviages.** - Somos especialistas en cruceros. Consulta nuestras ofertas con las mejores compañías. Av. de la Paz, 18 Ibi. Tel. 96 655 41 42

## Zapaterías

**Calzados Cristi.** - Con toda la moda de la temporada. Av. Juan Carlos I, 49 y C/ Jijona, 3 Ibi. Tel. 96 555 08 35

**EJ Fuster Fotógrafo**

San José - 40 IBI  
Tnos. 965552070-630262583  
www.ejfuster.com

**TODO PRENSA**  
Reperto a empresas y comercios

AVDA. DE LA PAZ, 10 • IBI  
TEL. 673 045 206

**KIOSCO MONTILLA** desde 1967

Mercado Central - Puesto nº 1 - IBI  
Tel: 96 655 20 78

**ESTANCO DULZURA**

TABACO, CAVA, QUINIELAS Y REVISTAS, ARTÍCULOS DE REGALO, PAPELERÍA

C/ COMUNEROS DE CASTILLA, 2  
IBI 03440  
ALICANTE  
T:965 550 886

**Quiosco Les Eres, 27**

Tel: 96 655 13 67 • C/Les Eres, 27 • 03440

Prensa-Revistas-Quinielas

**MARUCOM INTERNET RURAL**

Casas • Casas de Campo • Pymes  
Soluciones Económicas, Rápidas y Eficientes

info@marucom.es  
639 124 519 / 965 562 146  
C/ Alcalde Juan Rico 7, Castalla



también en la web

# Anuncios gratuitos\*

www.escaparatедigital.com

## INMUEBLES

**Inmobiliaria La Foia** necesita viviendas en venta y alquiler para atender demandas de clientes. Tel. 96 655 27 05.



**Interworld:** Alquileres en Ibi, pisos y casas de alquiler en Ibi. a partir de 260 € Tel. 965 088 902.

**Interworld:** REF 378- Parcela completamente vallada de 800 m² con agua, en Terol. 19.000€ Tel. 965 088 902.

**Interworld:** REF-342- ¡¡Gran oportunidad !! fantástica parcela en el campo, ideal para los fines de semana, ya que tiene dos construcciones, una casita de madera con habitación y literas, un baño totalmente nuevo y otra casita con una barbacoa, más una pequeñita como trastero. La parcela se encuentra totalmente vallada con muro de piedra y rodeado de cipreses y pinos. TODO ESTO POR SOLO 37.000€ Tel. 965 088 902

**Interworld:** REF- 420- Se vende casa-edificio con 4 plantas en IBI. Dispone de sótano con gran cochera y local (con acceso a dos calles), varias terrazas. Todo en muy buenas condiciones. La vivienda tiene muchas posibilidades. ¡¡¡CHOLLO!!!! 100.000€ Tel. 965 088 902.

**Interworld:** REF-422- ¡OPORTUNIDAD! Se vende fantástica casa semi-reformada, situada en la Ciudad Deportiva.planta baja.consta de 3 dormitorios.salón,cocina y baño totalmente nuevos, y fantástico patio. También consta de salón auxiliar con chimenea. Sólo por 53.000€ Tel. 965 088 902.

**Interworld:** REF- 441 se vende piso con tres dormitorios, baño, cocina con galería, comedor, una gran terraza, amueblado y con electrodomésticos. Tel. 965 088 902.

**Interworld:** REF 458- Se vende casa de pueblo adosada, de 120 m, 4 dormitorios, 1 baño, 1 aseo, comedor, cocina, galería, patio de 25m, cochera. Muy bien conservada. Tel. 965 088 902.

**Interworld:** REF- 460-Se vende casa de 4 plantas para reformar, tiene patio, dos dormitorios, baño, cuarto trastero. Sólo por 53.000€ Tel. 965 088 902.



**Inmobiliaria Rojas:** Ibi, Piso 120 metros, 4 dormitorios, comedor, cocina con galería, 2 baños, patio, ascensor, centríco, 59.000€ Tel. 616 015 392.

**Inmobiliaria Rojas:** Ibi, Local 40 metros situada en Plaza la Sarga, dispone de luz y agua, entrada por la plaza, 15.000€ Tel. 616 015 392

**Inmobiliaria Rojas:** Ibi, Piso Obra nueva, 110 metros, 3 dormitorios, comedor, cocina con galería, 2 baños, todo exterior, calle La Via, bajo con trastero, 73.000€ Tel. 616 015 392

**Inmobiliaria Rojas:** Ibi, Piso 96 metros, 3 dormitorios, comedor, cocina con galería, patio de 40 metros, 2 baños, calefacción y garaje tabicado, antigua Gozán, 98.500€ Tel. 616 015 392



**Inmobiliaria Guillem:** Vende precioso 1º piso en zona Glorieta de España, con 102 m², 3 habitaciones, 2 baños, cocina nueva con galería, patio practicable, calefacción, garaje opcional, amueblado, disponible hipoteca. TAMBIEN ALQUILER CON OPCIÓN A COMPRA Antes 119.000 € AHORA: Todo por solo 115.000 € NUEVO ESTRENO. Tel. 688 98 33 66.

**Inmobiliaria Guillem:** Se alquila precioso local comercial antiguo BORA BORA IBI Alicante de 165m² diáfano, con dos servicios y almacén, totalmente nuevo, techo desmontable, dos escaparates, acceso inválidos, a estrenar. INFORMESE SIN COMPROMISO. Tel. 688 98 33 66.

**Inmobiliaria Guillem:** Se vende en ONIL 3º con ascensor de 110 m², zona hogar de pensionistas, 4 habitaciones ,1 baño,1aseo, cocina , calefacción. POR SOLO ¡¡42.500 €!! GRAN OPORTUNIDAD. Tel. 688 98 33 66.

**Inmobiliaria Guillem:** INFORMA que se necesitan viviendas en alquiler para atender demandas de clientes. Tel. 688 98 33 66.

**Inmobiliaria Guillem:** AVD DE LA PAZ, Ibi 100 m., 2º piso, 3 Habitaciones, Cocina, Terraza, baño, Amueblado, Aire acondicionado, Suelos de gres, puerta blindada, Ventanales de aluminio, Trastero. ALQUILER CON OPCIÓN A COMPRA Antes 50,000 AHORA ¡¡¡38.000 €!!! Tel. 688 98 33 66.

**Inmobiliaria Guillem:** Piso de 87m2, A ESTREÑAR en Ibi, 3 dormitorios, 2 baños 1 dentro habitación, aluminio climalit, 4 arm empotrados, garaje y trastero, también alquiler con opción a compra, antes 75.000 ahora por solo 72.000€! Tel. 688 98 33 66.

**Inmobiliaria Guillem:** Se vende 1º de 90 m², con 4 habitaciones, terraza, baño, cocina con electrodomésticos, aire acondicionado, armario empotrado, dispone de hipoteca subrogable, en Ibi Zona Norte. ¡¡¡Todo por solo 38,000€!!! Tel. 688 98 33 66.

**Inmobiliaria Guillem:** CASTALLA VENTA ¡¡PISAZO!! zona Mercadona, incluye garaje, nuevo a estrenar 90m², 3 habitaciones, cocina nueva, preinstalación calefacción, 2 balcones, trastero, solo 103.500€ Tel. 688 98 33 66.

**Se busca piso** para compartir o alquilar. Tel. 628 859 639.

**Se traspasa bar-cafetería** céntrico, en Ibi. Buena clientela demostrable. Tel. 622 260 053.

**Busco piso** en alquiler en Ibi. Tel. 642 513 106.

**Se traspasa en Ibi tienda de puericultura** y ropa de niños por no poder atender , en pleno funcionamiento, ubicada en zona comercial, buena clientela, precio muy interesante. Tel. 656 825 456

**SE ALQUILA nave** de 350 m² totalmente diáfana con patio central para acceso con camiones (carga y descarga). Dispone de oficina y aseo. Situada en casco urbano. Ideal para almacén. Precio: 550 €/mes. Tel. 96 555 02 71.

**Se vende plaza de garaje en Castalla**, calle Blasco Ibañez, 12. Ubicada en primera planta, fácil aparcamiento. Cabe un vehículo grande y una moto. Precio: 7.500€(negociables). Tel. y whatsapp 653 218 882 (Andrés). andresruisan@gmail.com

**Se vende Casa de pueblo**, finca cerca de la zona recreativa y terreno de 15.000 m² en el polígono. Tel. 687 761 511.

**Oportunidades inmobiliarias** precisa viviendas en alquiler para clientes en cartera. Seriedad y profesionalidad. Tel. 687 792 379. Av. Juan Carlos I, 63.

**Se traspasa peluquería** en Ibi. Con clientela. Tel. 609 959 677.

**Se traspasa cafetería-heladería** zona céntrica. Tel. 687 044 424.

**Se traspasa bar céntrico en Ibi**. Con buena clientela y en pleno funcionamiento. Con terraza montada. Tel. 662 914 201.

**Cambio piso** con 4 habitaciones, 2 aseos, cocina y vestidor, con calefacción y ventanas climalit. Zona avda. de la Paz. Se cambia por piso soleado por zona avda. de la Paz de Onil. Tel. 676 380 408.

**Se vende casa** de 145 m² en pleno centro de Onil. Tres plantas, trastero y terraza de 42 m². Precio interesante con posibilidad de subrogación de hipoteca. Tel. 651 933 033 - 965 564 735.

**Cambio piso en Onil** 120 m² zona avda. de la Paz por piso soleado zona avda.de la Paz y alrededores. Tel. 676 380 408.

**¡Oferta! Se alquila o vende** piso en Ibi, c/ 9 de Octubre. Sin amueblar. 120 m. Tel. 966 930 245.

**Vendo parcela** en Terol. 850 m². Tel. 966 930 245.

**Busco piso de alquiler** en Ibi, de 90-100 m. amueblado, por la zona de la Tartana (a ser posible), con plaza de garaje (opcional), para un matrimonio sin hijos ni mascotas. De particular a particular. Tel. 690 749 504.

**¡Oferta! Se alquila local** en Ibi, c/ 9 de Octubre. 165 m. Tel. 966 930 245.

**Señora con piso propio** en Ibi, cerca del Parque Giravella, busca mujeres para compartir piso. Tel. 665 809 048.

**Se alquila o vende** piso en Ibi, c/ Alfonso el Sabio. Nuevo. 90 m. Tel. 966 930 245.

**Particular vende Piso** en Ibi de 114 m² con magnificas vistas, 4 habitaciones, cocina con despensa, comedor y 2 cuartos de aseo. Precio a convenir. Tel. 630 262 583.

**Se vende piso** ideal para oficinas o despacho en la céntrica y concurrida calle Manuel Soler (junto a la CAM). 100 m². Interesados llamar al Tel. 647 314 376.

## MOTOR

**Vendo Moto Gilera Nexus 125cc** con 21.000 km, recién revisada con cambio de rodillos nuevos, ruedas y aceite, ideal para circular en ciudad, precio 1.300€negociables, del año 2009, muy bien cuidada y siempre duerme en cochera. Tel. 676 896 611.

**Compraría** coche pequeño y barato. De particular a particular. Tel. 966 551 367.

**Busco coche barato** con ITV pasada, para trabajar o bien compartiría gastos con alguier para ir al trabajo. Tel. 658 367 317.

**Necesito comprar** un coche super económico, pero Se necesitan operarias para tareas de producción, trabajo todo el año con contrato laboral. Interesadas enviar curriculum vitae a curriculummxi@gmail.comque vaya bien. Tel. 646 627 540.

**Compraría Citroen Xsara Picasso** de 2ª mano. Tel. 678 447 428.

## EMPLEO

**OFERTAS:**

**Se necesita fontanero con experiencia.** Interesados llamar al teléfono 695 479 627.

**Cruz Roja Española busca Técnico de Inclusión Social.** Localidad: toda la provincia. Jornada completa y/o parcial (según necesidades). Perfil: Diplomatura o grado en el área social. Duración: posibles vacantes, cobertura vacaciones e interinidades. Remitir CV hasta el 3/7/17 a través de [www.cruzroja.es](http://www.cruzroja.es) apartado "trabajo con nosotros".

**Empresa de hostelería** en Ibi busca personal para trabajo de camarero/a. Interesados enviar curriculum a: [bartender.ibense@gmail.com](mailto:bartender.ibense@gmail.com).

**Se necesitan operarias** para tareas de producción, trabajo todo el año con contrato laboral. Interesadas enviar curriculum vitae a [curriculummxi@gmail.com](mailto:curriculummxi@gmail.com)

**Se necesita chica Técnico Sociosanitario** con experiencia para el cuidado y atención de una persona los fines de semana. Tel. 610 816 758.

**Se necesita señora para limpieza** y cuidado de niños en Ibi. Con experiencia, profesional. Limpieza al detalle, planchado profesional, cocina. Con vehículo propio. Trabajo a largo plazo. Sin cargas familiares. Se ofrece jornada completa y alta en la S.S. Interesadas enviar CV con foto a: [leonor.svalbad@yahoo.es](mailto:leonor.svalbad@yahoo.es)

**Se busca señora en Ibi**, para trabajo como interna realizando labores de casa y cuidado de ancianos. Tel. 659 479 436.

**Se necesita señora** para trabajar en Ibi de interna realizando labores domésticas y cuidar ancianos. Tel. 96 552 42 32.

**Se necesita camarera**, ayudante de cocina para extras y fines de semana. Enviar C.V. al correo: [trabajodecocinero28@gmail.com](mailto:trabajodecocinero28@gmail.com).

**DEMANDAS:**

**Señora busca** trabajo para cuidar ancianos y enfermos. Tengo mucha experiencia. Coche propio. Tel. 632 729 380.

**Chico de Ibi de 33 años**, responsable, busca empleo en cualquier sector, con amplia experiencia en máquinas de inyección de plástico y disponibilidad de hacer turnos, horas sueltas y fines de semana. Tel. 615 795 950 (Jorge).

**Se ofrece chica** para limpieza de casas, o cualquier fábrica. Con experiencia. Tel. 637 554 216.

**Señora se ofrece** para cuidar personas mayores, interna o externa, o por horas. También limpieza. Tel. 602 123 023.

**Se ofrece chica** para cuidado de personas mayores o niños y limpieza de casas. Tel. 666 919 986.

**Se ofrece señora**, interna preferiblemente, para cuidar personas mayores u otras tareas. Con referencias. Tel. 658 247 002.

**Se ofrece señora** para cuidar niños por las tardes. En Ibi. Tel. 610 050 656.

**Se ofrece chica** joven con experiencia en el cuidado de personas mayores. Interna o por horas. Disponibilidad inmediata. Tel. 642 910 681.

**Se ofrece señora** con muchos años de experiencia y referencias en el cuidado de personas mayores. Interna o por horas. Tel. 642 740 920.

**Se ofrece mujer** española para cuidado de personas mayores o tareas del hogar. Tel. 630 863 369.

**Se ofrece señora** para cuidado de personas mayores, incluso con alzheimer. Interna u horario a convenir. Tel. 646 102 080.

**Busco trabajo** de limpieza en casas o bien montaje en fábricas. Tel. 642 379 949.

**Señora de Ibi** busca trabajo para el mes de agosto: cuidar personas mayores, limpieza, reemplazo en fábricas, etc. Tel. 642 627 540.

**Si necesitas servicio de canguro**, limpieza de hogar o acompañante y cuidado de personas mayores, soy lo que buscas. Soy una chica joven con ganas de trabajar. Soy responsable, muy simpática y amable y con un buen sentido de la puntualidad. Si necesitas alguno de estos servicios ponte en contacto conmigo. Tel. 684 248 569.

**Señora responsable** busca trabajo para cuidando personas mayores o niños. Tiempo disponible. Tel. 602 556 963 - 602 495 619.

**Busco trabajo** de ayudante de cocina, limpieza, cuidar niños o personas mayores, o en fábrica en Ibi. De lunes a viernes. Tel. 680 623 804.

**Chica busca trabajo** de limpieza, cuidar niños o personas mayores, ayudante de cocina. Con experiencia en tareas administrativas y contabilidad. De lunes a domingo, en Ibi. Tel. 646 504 938.

**Señora española** busca empleo de limpieza y cuidado de niños y personas mayores. Tel. 619 879 241.

**Señora seria** y responsable, se ofrece para cuidar y acompañar personas mayores o dependientes, disposición inmediata, coche propio. Tengo buenas

**\*Todos los anuncios de compra-venta entre particulares son gratuitos excepto Sección Inmobiliaria y Motor: 10 €(20 palabras)**

Envía este cupón a: **ESCAPARATE, Av. Juan Carlos I, 63, entlo. IBI** o por correo electrónico a: **[escapate@escaparatедigital.com](mailto:escapate@escaparatедigital.com)**

## ANUNCIOS GRATUITOS — CLASIFICADOS

Nombre .....
Tel. ....
Texto .....
.....
.....

referencias. Tel. 651 830 073.

**Chica busca trabajo** para cuidar a personas mayores, para fábrica o limpieza. Tel. 646 647 299.

**Se ofrece comercial** con experiencia demostrable. Con todos los carnés, carretillero... Tel. 682 674 376.

**Chico responsable** con ganas de trabajar, 27 años, busca trabajo como albañil, tareas agrícolas, camarero, fábrica... En Ibi, Castalla y Onil. Cualquier horario. Tel. 616 933 437 (José).

**Señora se ofrece** para cuidar personas mayores (externa), noche o día, de lunes a viernes. Experiencia de más de cuatro años en encamados, personas dependientes, movilizaciones, también cuidados hospitalarios. Tel. 698 692 203 (Antonia).

**Señora peluquera** a domicilio para personas mayores (tintes, peinados, etc.). Tel. 698 692 203.

**Busco trabajo** por horas, interna, fábricas o como ayudante de cocina. Tel. 642 513 106.

**Mujer latina** busca trabajo en limpieza y cuidando personas mayores, de interna o por horas. Con experiencia y sin cargas familiares. Disponibilidad inmediata. Tel. 633 660 480 (Lety).

**Chico** busca trabajo en máquinas de plástico. Con experiencia. Tel. 643 098 852.

**Chica** busca trabajo en máquinas de plástico. Con experiencia. Tel. 643 098 852.

**Chica con experiencia** busca trabajo por horas cuidando niños o personas mayores, o limpieza. Tel. 660 462 312 (María).

**Se ofrece señora** para cuidar personas mayores, interna o externa, con experiencia. Tel. 686 082 804.

**Se ofrece señora de 51 años**, con experiencia, para cuidar personas mayores o niños. Tel. 607 432 559.

**Señora busca trabajo** para cuidar personas mayores (por horas, día, noche o interna). Tel. 680 535 418 (Ana).

**Se ofrece chica** con conocimientos médicos y farmacéuticos para cuidar personas mayores, o para trabajar en cualquier otro sector, fábricas... Tel. 650 967 378.

## CONTACTOS

**Intento encontrar personas** para formar un grupo de hombres y mujeres de 45 a 55 años para salir, conocerse y pasar buenos momentos. Lo que importa es estar a gusto y disfrutar de buena compañía. Estoy segura de que hay muchas personas solas deseando conocer nuevos amigos. Os espero, formemos un bonito grupo. Tel. 654 748 493.

**Soy un hombre viudo** bastante mayor, por lo que necesito una mujer que no se fije en los años, la quiero para hacerme compañía y convivir con ella, si es buena, limpia y cariñosa; y que sea de fiar, y cuando yo falte se quedará en una posición que se alegrará toda su vida. Estoy en buena posición. Tel. 646 321 860.

**Hombre de 45 años** busca pareja de 45 años para relación estable. Tel. 687 638 795.

**Señora de 63 años** busco amigas para salir por el pueblo para tomarnos algo y conocernos. Tel. 631 301 671 - 627 014 038.

**Manuel.** Busco chico de 18 a 40 años para relación. Tel. 634 709 063.

**Chico de 38 años** busca chica para amistad o lo que surja. Serío y responsable. Tel. 643 353 885.

**Se busca amiga** para ir a *Limousine* de Alicante para bailar. Tel. 606 317 868.

**Se necesita coche** para bajar a Alicante los domingos por la tarde. Se compartirían gastos. Preferible señoras. [anastasiasanchezr@hotmail.com](mailto:anastasiasanchezr@hotmail.com). Tel. 676 169 732.

**Señora de 67 años** desea conocer caballero viudo de 69 a 72 años, culto, cariñoso y simpático. Si existes, mi móvil es 630 329 902.

**Señor de 58 años** de Biar, libre, busca mujer, de hasta 58 años, para relación seria. Tel. 654 849 328 (Daniel).

**Busco señora** para compartir los buenos y malos momentos de la vida. Soy viudo, de 67 años, educado y sincero. Tel. 634 07 86 93.

**Señor de Castalla** busca señora que sea buena persona y limpia. Entre 72 y 80 años. Tel. 646 321 860.

**En Castalla**, hombre de 50 años, muy atractivo, educado y sincero, busca mujer entre 40-45 años, similar. Para amistad o relación. Tel. 606 514 934.

## VARIOS

**Hago masaje corporal a domicilio** y leo las cartas españolas. Tel. 667 017 776.

**Cofradía Ntra. Sra. Virgen** de los Dolores Santo Sepulco de Onil, necesita costaleros (hombres o mujeres) para Semana Santa. Tel. 649 591 784 (David-Fani).

**Vendo estufa de butano exterior** para terraza de hostelería (tipo seta), como nueva. Precio: 90€ Tel. 646 045 686.

**Busco hormigonera** pequeña, 220v. También compraría **motosierra**. Que estén en buen estado y bien de precio. Tel. 618 085 934.

**Ofrezco vivienda sin coste** alguno para persona o familia. Solo por ayudar a dos personas mayores. Tel. 651 800 479.

**Vendo cafetera de cápsulas** seminueva, utilizada solo una vez. Por 56€ Tel. 620 509 378.

**Vendo mesa de centro** color madera clara. Precio a convenir. Tel. 620 576 985.

**Vendo tres secadores** de pie, a 50€cada uno; y cinco espejos (medidas: 238x76, 236x90, 147x100, 125x79 y 84x70 cms.), a 50€cada uno. Tel. 669 149 556.

**Compro tebeos antiguos** de los años 1940-1965. Tel. 722 341 776.

**Cuidaría casa de campo** con pozo de agua y luz con poco terreno cerca de Ibi. Para cultivar y hacer mantenimiento. Tel. 660 141 885.

**Vendo traje comparsa Piratas** de Ibi de niño para 1-3 años con capa y bolso a juego, todo por 120 € Zapatos piratas talla 20 por 25 € Zapatos piratas adulto talla 41 por 40 € Botas mozarabes de niño talla 20 por 30 € Tel. 650 655 743.

**Vendo secadora** de 6 kg. de condensación, marca Zanussi ZTE220. Y se regala freidora Tefal. Tel. 689 184 814.

**Vendo puerta de garaje oscilobatiente** seminueva, las medidas son 2'5 m. de alto y 2'82 m. de ancho. Se vendería con el motor de la puerta incluido. Precio: 300€negociables. Tel. 661 623 442.

**Vendo cinta andadora** nueva (sólo se ha puesto en marcha para su prueba), con control de mandos. 250€ Tel. 600 851 949.

**Vendo capa de ballaor de danses.** Tel. 965 552 424 - 650 519 539.

**Compro-cambio botijos antiguos** marcas incisas en la base F.A., E.A., J.P. Tel. 654 904 145 (Luisimi).

**Vendo máquinas de reparación** de calzado y varios. Tel. 649 653 804.

**Se venden muebles**, en Ibi, de un piso completo: comedor, habitación de matrimonio, habitación pequeña, mesa y sillas de cocina. Prácticamente nuevo, con solo un año de uso. Se venden juntos o por separado. Tel. 677 486 794.

**Vendo ciclostatic**, también mesa de ordenador y silla de ofician. Barato. Tel. 627 470 184.

**Vendo armario** clásico, de 1'25x1'96, por 50€ También cómoda, a juego con el armario, de 72x1 m. de alto. 50€ Tel. 600 851 949.



# ESCAPARATE

Prensa  
Comarcal  
Valenciana

Edita: ÀREA OBERTA, S.L.  
Redacción y administración:  
Avda. Juan Carlos I, 63  
Entresuelo - Local 5  
03440 IBI (Alicante)

Tel.: 96 655 20 38  
Web: [www.escaparatdigital.com](http://www.escaparatdigital.com)  
Director: [info@escaparatdigital.com](mailto:info@escaparatdigital.com)  
Publicidad: [comercial@escaparatdigital.com](mailto:comercial@escaparatdigital.com)

Ibi, Tibi y Biar: [pilar@escaparatdigital.com](mailto:pilar@escaparatdigital.com)  
Deportes, Castalla y Onil:  
[deportes@escaparatdigital.com](mailto:deportes@escaparatdigital.com)  
Cultura: [escapate@escaparatdigital.com](mailto:escapate@escaparatdigital.com)

Periódico Independiente  
de la Montaña

PRÓXIMO NÚMERO,  
VIERNES 3 NOVIEMBRE 2017

# MILAR

# SNVA

26  
27  
28  
OCTUBRE

Y con todo lo demás

Selección de grandes marcas. Financiación a 12 meses  
sin intereses (TIN 0% y TAE 0%). Ampliamos garantía a 4 años.  
Respetamos el medio ambiente,...

[www.milar.es](http://www.milar.es)

Consulta condiciones en tienda.

**IBITEL**

C/ Tibi, 17 • Ibi • Tel. 965 55 46 67

**MILAR**