ESCAPARATE

Periódico Independiente de la Montaña

Del 17 al 23 de febrero de 2017
AÑO XXIV • Tercera Época
Número 872

1'50 €

www.escaparatedigital.com

Ir contra la naturaleza es trabajo perdido.
Séneca

El precio de la vivienda usada continúa bajando en Castalla, Ibi y Onil

Castalla registró el mayor descenso de la provincia en 2016

PÁGINA 5

Antonio Vicent regresa a Castalla tras su aventura floral por los cinco continentes 14

FOTO: FINCA TORRETES

Día del Árbol para todas las edades. Más de 250 personas participaron el 12 de febrero en una plantación en el paraje natural de San Pascual-Torretes, en Ibi, con motivo del Día del Árbol. Se plantaron 500 árboles de diferentes especies, como ciprés de Cartagena, olivo, sabina, pino carrasco, pino piñonero y madroño. Además, los asistentes fabricaron sus propios semilleros y las semillas que germinen durante el año se plantarán en este paraje en la próxima actividad que se organice. PÁGINA 6

IBI

El Ayuntamiento pide al Consell dos nuevos ciclos formativos 9

ONIL

Las últimas lluvias descubren graves deficiencias en el local del Parque Municipal 15

DEPORTES

Rafa Verdú y Javi Teruel, ya inmersos en su nuevo reto: coronar el volcán más alto del mundo 19

IBI

El PSOE critica la "desidia" sobre la seguridad en los polígonos industriales 4

BIAR

Nuevo reparto de competencias en el equipo de gobierno 13

CASTALLA

La Policía Local 'aparca' el boli y el papel a la hora de gestionar las multas 16

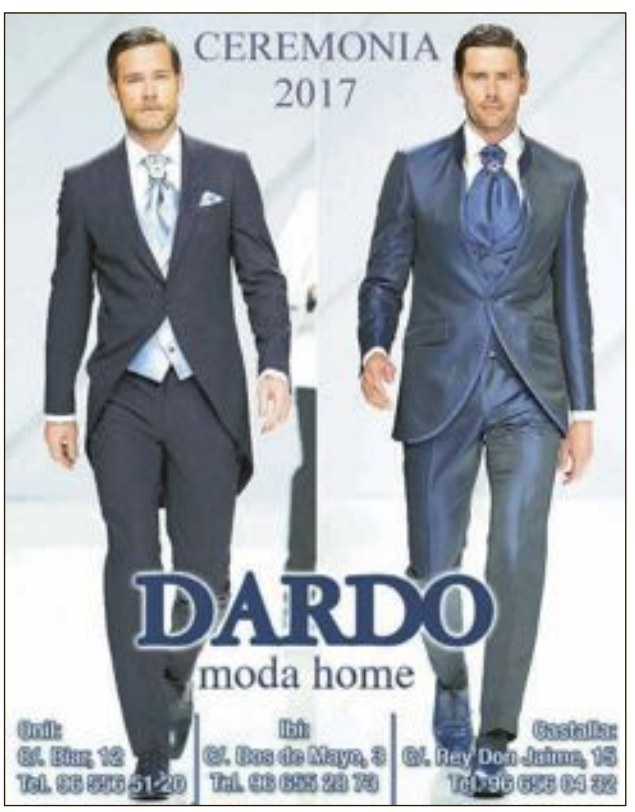

La pregunta

LA OPINION DE NUESTROS INTERNAUTAS

¿Ha celebrado el Día de los Enamorados?

Puedes participar en www.escaparatedigital.com

Sí	18%
No	82%

FEBRERO

L	M	X	J	V	S	D
		1	2	3	4	5
6	7	8	9	10	11	12
13	14	15	16	17	18	19
20	21	22	23	24	25	26
27	28					

PRÓXIMO ESCAPARATE

Crec. 4 · Llena 11 · Meng. 18 · Nueva 26

¿Qué opina de que se aumente la edad de jubilación?

Feli Cruz, ama de casa

"Todo depende del trabajo que se desempeñe"

"Yo creo que todo depende del trabajo que se ha haga. Mi marido es albañil y tiene 61 años y lleva más de 40 trabajando. Es un trabajo duro. En cambio, en otras profesiones, donde el esfuerzo es más intelectual, pues a lo mejor es posible la jubilación más tarde".

Paqui Morcillo, ama de casa

"Hay que jubilarse a los 65 y dejar paso a los jóvenes"

"La jubilación debe ser a los 65 años para todos los trabajadores y que la gente joven se pueda incorporar al mundo laboral.

Los mayores tienen que retirarse, no pueden estar hasta los 70 u 80 años, porque la gente joven tiene que empezar a hacer su vida".

Mª Ángeles Micó, ama de casa

"En los trabajos físicos no se puede"

"A un trabajador que emplea la fuerza física no se le puede pedir que esté trabajando hasta los 67 años. Habrá profesiones que pueden hacerlo, pero otras, no. En cuanto a los planes de pensiones, hay que hacerlos cuando empiezas a trabajar siendo joven, ahora es imposible. Pero además, con 1.000 euros de sueldo, ¿quién se puede hacer un plan de pensión?".

Mayca Sánchez, auxiliar de farmacia

"Me parece fatal, no quiero jubilarme tan tarde"

"Me parece fatal, una barbaridad. Yo creo que tendríamos que jubilarnos, incluso, antes. Yo llevo trabajando desde los 17 años y ahora tengo 28. Sé que mi situación es privilegiada respecto a la situación de otros jóvenes.

No me he planteado hacerme ningún plan de pensiones".

PASÓ EN

3 de febrero Sant Blai

Cuando se celebreban las fiestas de las calles, en el Carrer Sant Blai, hoy el Ravalet,la víspera, se adornaba el retablo cerámico del santo y se hacían hogueras; al día siguiente, la festividad consistía en celebrar una misa, juegos populares, música y la gran atracción que suponía la viga ensabonà que se colocaba cerca del carrer Concepció, antes llamado calle Beneficencia.

Archivo Municipal de Ibi. Miscelánea Ibense de A. Anguiz

El hijo del carpintero

Sea usted amable (I)

Sergio G. C.

Recibes el encargo de escribir un artículo al mes para Escaparate y no te lo piensas. Dices que sí. Hace tiempo que no le das a la tecla pero reconoces que, en medio de tus otras ocupaciones, siempre rodeado de libros, has estado pensando y leyendo como un escritor. Ideas, frases. Qué dirías y cómo lo contarías. Todo lo has tenido dando vueltas en la cabeza, esperando un momento idóneo. Como lo de la narración en segunda persona, un recurso que has visto utilizar al novelista Miguel Ángel Hernández y al que, sólo por eso, le estás siguiendo la pista. No sabes por qué pero te gusta su estilo, aunque no su filosofía de vida. De todos modos, aprovechas cualquier foro para recomendar sus trabajos, como Presente Continuo. Diario de una novela (Ed. Balduque, 2015) o Diario de Ithaca (Newcastle Ediciones, 2016).

Tienes dudas todavía sobre si te expresarás siempre así pero, en principio, como juego literario no te parece del todo mal. Crees, como él, que es un buen modo de salvaguardarte, de poner distancia sobre ti mismo o sobre la realidad. De verte desde fuera.

Pasan varias semanas y vuelves a hablar de todo esto con el director del periódico, que te comenta que debes ya tener listo el primer artículo. Te habías propuesto llevarlo al día, incluso tener escritos varios por si acaso. Una vez más no cumples con tus previsiones. Te pasa igual con el gimnasio y el inglés. Sin embargo, estás feliz por el cometido y sientes verdadera gratitud y afecto por JMS, pero no se lo dices.

Ya con las manos posadas sobre el ordenador, son cuantiosos los temas que se te agolpan y deseas abordar: literatura, cine, humanismo, religión, deporte. Quieres estar a la altura. Son tantas las opciones que llegas casi a agobiarte, como cuando tenías una primera cita y no sabías qué ponerte. Al final, decides que vas a escribir sobre una de las virtudes humanas que juzgas más necesarias en la sociedad de hoy. Leíste El poder oculto de la amabilidad (Rialp, 2014), de L.G. Lovasik, y te cautivó. No puedes sintonizar más con el autor y estás plenamente convencido de que el ser humano necesita con urgencia que lo traten con ternura. De lo contrario, el mundo no se percibiría en tantas ocasiones como ese territorio hostil en que lo hemos convertido. Mientras escribes, recuerdas una espléndida cita que pronunciara Juan Pablo II durante su pontificado: "Cuantas veces las tinieblas de la soledad que oprimen a un alma pueden ser aliviadas por el rayo luminoso de una sonrisa o de una palabra amable".

Continuará…

En clave de humor

Cartas de los lectores

Los escritos dirigidos a esta sección deben tener **un máximo de 350 palabras**. En caso contrario, ESCAPARATE se reserva el derecho a publicarlos, resumirlos o extractarlos. Los escritos aparecerán publicados con la firma del autor, nunca con seudónimo, quien **debe hacer constar su nombre y apellidos, domicilio, teléfono y D.N.I**. Los escritos pueden enviarse por correo electrónico a: ***escapate@escaparatedigital.com***

Otro amiguete de Rajoy enchufado en las Eléctricas

Ya son 44 políticos enchufados en compañías eléctricas todos ellos del PSOE y PP, cobrando 150000 EUROS anuales. El ultimo Fernández Mesa, el peor director de la guardia civil, responsable de la muerte de 15 inmigrantes a los que se dispararon pelotas de goma y además junto con Rajoy responsable del famoso "chapapote" gallego.

Otro agraciado con un sueldazo a la altura de su inutilidad mientras para esas miles de familias sin ayuda alguna no hay dinero. Para estos politicuchos si hay dinero. Lo hay para rescatar autopistas ruinosas, bancos y cajas de ahorro arruinadas por los mismos políticos inútiles y delincuentes que PP y PSOE colocaron en ellos (ya van 50000 millones de euros por el momento). Tampoco hay dinero para rescatar a personas que pasan o mueren de frio por no poder pagar abusivos recibos, y eso que se definen como cristianos.

¿Como queremos que no suba el recibo de la luz?, con el negociazo que tienen estos señoritos millonarios, el gobierno y todos los enchufados.

Señor Rajoy, hay que tener contentos a estos ladrones, porque son ladrones no empresarios y después tienen que enchufar a sus amígueles y familiares, o según le llega el turno a los del PSOE cuando dejen la política. Por eso dice Rajoy que no puede hacer nada para frenar estos abusos. ¿Entonces de que nos sirve este gobierno?. No será que el señor Rajoy está pensando en su jubilación como hizo Felipe y después Aznar, "ahí queda eso".

Por otro lado como se les habrá quedado el cuerpo a las familias de los 62 muertos en el YAK42 que Trillo mando a la muerte segura y Rajoy lo premio primero con una embajada en Londres sin saber hablar ingles y después con su puesto anterior y un sueldo de 100000 euros anuales, cuando a ellos tanto Cospedal como Rajoy, que no les pidió perdón, les han "premiado" con unos besitos y promesas falsas. Con eso se han de conformar.

Así castiga el gobierno a los insurrectos, premiándolos con medallas y buenos sueldos, cuando tenían que estar en el banquillo de los acusados.

Todo esto esta pasando por que no

Editorial

Vivir no es respirar

Si algún especimen del reino animal o vegetal pudiera hablarnos, diría que nosotros, los humanos, que presuntamente somos los inteligentes del planeta, nos lo estamos montando fatal, pues parece que tengamos como único objetivo amargarnos la vida, la única que tenemos, la cual dura lo que dura, para unos más y para otros menos. Charlie Chaplin, el mítico Charlot, dijo una vez que no hay que tomarse la vida demasiado en serio, porque "a fin de cuentas, todo es un chiste". Viendo el rumbo que está tomando la cosa, parece que, más que un chiste, la vida va a acabar siendo una broma de mal gusto para sus 'usuarios' de dos patas y cerebro aparentemente desarrollado. No lo decimos por la última canción de Paquirrín, que tiene más delito del que parece a simple vista, sino por las declaraciones del gobernador del Banco de España, Luis María Linde, quien desde su cómoda poltrona ha recomendado que la edad de jubilación se retrase más allá de los 67 años, aduciendo que la esperanza de vida está subiendo. Es decir, como se supone que vamos a vivir más, tenemos que seguir trabajando para ver si por el camino se mueren unos cuantos que permitan sostener el sistema; pero no el sistema de pensiones, como quieren hacernos creer, sino *su* sistema particular, el que se han montado al alimón ciertos políticos, banqueros y magistrados, amparados por un marco de presunta democracia y legalidad, que les posibilita mantener su *status*. La recomendación de trabajar más allá de los 67 años, en plena flor de la vida, no va para ellos, que sí están sabiendo vivir bien y dentro de sus posibilidades, con sus astronómicas nóminas, sino para la enorme masa de deslomados currantes que les permiten seguir mangoneando, sin decir ni mu y aguantando lo que les echen. De momento. Y eso de hacerse un plan de pensiones para completar los ingresos en la jubilación, pues hombre, si están dispuestos a que Hacienda les cruja a impuestos cuando quieran recuperar su dinero, ustedes mismos. ¿Soluciones? A estas alturas, pocas. Por mucho que nos quejemos de que sobran políticos (y expolíticos), funcionarios de toda índole y otros mamones de lo público, los amiguetes seguirán rescatándose entre ellos con nuestro dinero y nos pedirán aún más sacrificios para seguir viviendo mucho mejor que nosotros a nuestra costa. Mientras, nuestro ciclo vital se va limitando a nacer, crecer, trabajar y morir. Y es que vivir no es sinónimo de respirar.

La Foto

Una colección de imágenes de *Els Enfarinats*, premiadas en el World Press Fhoto

El italiano Antonio Gibotta (Avellino, Italia, 1988), de la agencia Controluce, ha ganado el segundo premio en la categoría 'Gente' con un reportaje de la fiesta de *Els enfarinats* de Ibi, en una de las categorías del prestigioso premio World Press Photo, fallado el lunes 13 de febrero, en Amsterdam.

El reportaje consta de una decena de instantáneas, que fueron tomadas por su autor el pasado 28 de diciembre en Ibi.

Así lo veo yo

La recta final

J. J. Fernández Cano

Durante meses, me crucé con ellos en multitud de ocasiones. Siempre por la misma acera de la amplia avenida y aproximadamente a la misma hora: entre dos luces, cuando comienzan a imperar las sombras nocturnas sin que el día aún se haya resignado a morir del todo por Occidente. Muy ancianos, ellos, aparentaban haber cumplido los ochenta hacía tiempo ya. Ella cogida al brazo de su marido, como si ello le diera garantías de continuar hilvanando su ristra de pasitos cortos, titubeantes. El anciano aparentaba algo más de fortaleza, como en un afán postrero de seguir representando su papel de hombre, pura apariencia, puesto que en unas cuantas ocasiones, observé que cuando ella se detenía para recomponerse el pañuelo que llevaba al cuello, o retocarse el peinado –cosa que hacía bastante a menudo– él se quedaba anclado al suelo, con trazas de absoluto desamparo, mostrando la inequívoca evidencia de que si se desunía de su compañera, siquiera fuese por un instante, corría el grave riesgo de dar con su osamenta en el suelo.

Cuando los fríos invernales terminaron de comerse aquellas tardes placidas otoñales, yo continué mis paseos cotidianos por la misma acera de la misma avenida, pero ya no veía a la pareja de octogenarios. No quise pensar en lo peor; le eché la culpa a lo desapacible del oraje. Afortunadamente acerté, puesto que al romper la primavera comprobé regocijado la presencia de mi querida pareja de ancianos.

Mi interés por dicha pareja aumentó hasta el punto de que propicié la ocasión de entablar conversación con ellos. Desde entonces, no nos cruzábamos sin saludarnos y cambiar unas palabras, así supe que tenían dos biznietas, que el anciano trabajó la mayor parte de su vida como empleado de banco y ella como maestra de escuela. Llegamos a adquirir una franca amistad que nos permitía gastarnos alguna que otra broma. En una ocasión, siguiendo el hilo del tema que tratábamos, me atreví a preguntarles si aún hacían el amor.

El anciano se sonrió con gesto socarrón, en tanto que a su esposa se le enfrió la sonrisa en los labios. Me miró con aire pensativo y maldije mi falta de delicadeza. Había perdido una ocasión de oro de estarme callado. Pero pronto retornó la sonrisa al rostro de la anciana; como un rayo de sol escapado entre dos nubarrones. Apoyó su mano regordeta en mi antebrazo y dijo: «Me alegro que me preguntes eso. Nosotros hacemos el amor todos los días, a todas horas, bueno, tal vez debería decir que lo practicamos, puesto que las pocas fuerzas que nos quedan nos las repartimos para nuestras mutuas necesidades: si él no puede ponerse los calcetines, se los pongo yo, y él me lava en la ducha los rodales de la espalda que no alcanzan mis brazos reumáticos…».

«Y las noches las pasamos muy apegaditos –intervino el anciano– para compartir el calor de nuestros cuerpos… y de nuestras almas. ¿Acaso eso no es hacer el amor?».

Hace dos primaveras y dos otoños que no veo a mi querida pareja. ¿Qué habrá sido de ellos?

hay oposición. Los únicos que alzan la voz ante esta desvergüenza son los del grupo de Podemos, por que el PSOE junto a los naranjitos se han convertido en socios del PP.

A estos "socialistas" se les tenía que caer la cara de vergüenza por como están pisoteando la memoria de los militantes y simpatizantes junto con todos los ideales que se supone que sentían. Son como peonzas que giran al son que les marca el PP. Por eso gobiernan como si tuvieran mayoría absoluta; legislando para ricos mientras a los pobres "PAN Y CEBOLLA" dando gracias el que lo tenga.

Gonzalo Milla Tébar

Deja que las cosas te hablen

Esta carta no es más que una vaga añoranza que plasmo hoy en medio de este cielo pulido de gris, pues sé que pretender expresar que Leo Messi es el mejor jugador de fútbol del mundo en la actualidad, crispa y sobremanera en este aire afilado de rivalidad a muchísimos hinchas o seguidores del Real Madrid C.F. Incluso producirían un viento colérico si aseverase que, para mí y muchas otras personas, Messi es el mejor jugador de la historia del fútbol mundial.

Digo estas cosas pues desde niño siento o sufro esa vaga añoranza de que los unos y los otros pudiésemos tratar con normalidad comentarios como este sin tener que someternos al desaire o descrédito de nuestro contertulio. Ser del Barcelona o del Real Madrid no nos aporta ningún remanso sereno donde hablar de nuestro fútbol; todo lo más nos permite cierto alboroto silencioso si nuestro interlocutor resulta correcto o educado en su manera de ser. Tampoco es que tengamos que ser mojigatos con el hincha rival, musitando palabras que al final nos dejan solos con nuestra esperanza de estar en la verdad: la nuestra.

Cristiano versus Messi. Y ya me cansa el dilema. No valoro a estos futbolistas por el número de títulos que consiguen; más bien por esas jugadas que se unen a mi retina para ser depositadas no sólo en los cajones de mi memoria, sino en mi corazón. Y en ese apartado de cosas hermosas Messi triunfa; el cetro del honor queda atesorado en cada una de sus magníficas jugadas. Cristiano se queda con el honor de ser un grande jugador de fútbol dentro de un cuerpo de atleta. Dejo que las cosas me hablen y que ambos jugadores sigan dándonos momentos de alegría o gloria. Amar unos colores no debiera significar el repudio del rival.

Moisés Aparici Pastor

DONACIONES DE SANGRE

IBI.- Viernes 17 de febrero. Centro de Salud 2, de 16:30 a 20:30 h.

CASTALLA.- Viernes 24 de febrero. Centro de Salud, de 16:30 a 20:30 h.

BIAR.- Lunes 27 de febrero. Centro de Salud, de 17 a 20:30 h.

ESCAPARATE
www.escaparatedigital.com
info@escaparatedigital.com

ESCAPARATE no se hace responsable de la opinión de sus colaboradores en los artículos publicados, ni se identifica necesariamente con el contenido de los mismos.

Por motivos de espacio, **ESCAPARATE** se reserva el derecho de publicar cualquier artículo, carta o sección.

Edita: àrea oberta comunicación

Redacción y administración:
Avda. Juan Carlos I, 63
Entresuelo - Local 5
03440 IBI (Alicante
Tel.: **96 655 20 38**
Móvil: **616 206 625**

Director:
José Manuel Solano Andreu
director@escaparatedigital.com

Director Comercial:
Francisco José Abarca Cruz
comercial@escaparatedigital.com

Administración:
José Miguel García
escapate@escaparatedigital.com

Redacción:
Pilar Luz
pilar@escaparatedigital.com

César Manuel Romero
deportes@escaparatedigital.com

Deportes:
César Manuel Romero
deportes@escaparatedigital.com

Diseño y maquetación:
AREA OBERTA, s.l.

Colaboradores deportivos:
Ibi: Raúl Pina, Paco López
Castalla: José Payá
Biar: José Ignacio Satorres

Opinión: José L. Fernández, Juan J. Fernández, José Vicente Verdú, Vicente Sanjuán

Ilustraciones: Javier Sánchez, Vicente Blanes

Fotografía-colaboraciones:
Eugenio Reche, Salva Asensi, Manuel Iváñez, Inma Juan, Raúl Fuster, Paco Crespo, Josefina Molina, ASA3, La Productora, Fotos Lledó, Salu Ribera, CyC Fotógrafos, Castalla.info

Imprime: Servicios de Impresión de Levante, S.A.

Depósito legal: A -1.092 - 1991
ISSN: 1131-7752

Periódico miembro de:
Premsa Comarcal Valenciana

Reservados todos los derechos. Este periódico no puede ser reproducido, ni en todo ni en parte, por medio alguno cualquiera que sea su naturaleza y técnica, ni puede ser transmitido por ningún sistema de comunicación, ni sus contenidos radiados o emitidos por emisoras de radio o televisión, aun citando la fuente de procedencia, sin permiso previo, explícito y documentado del editor propietario de la publicación.

El escritor colivenc Vicente Verdú Arias presenta su novela fantástica 'El elegido de los oscuros', editada por Atlantis

El delegado del Consell en la provincia de Alicante visita Castalla para conocer las necesidades de la población

A raíz del último robo de un camión

El PSOE critica al gobierno local por su "desidia" sobre la seguridad en los polígonos industriales de la villa

P.L. IBI

La portavoz del grupo municipal Socialista, Susana Hidalgo, califica de "apática y desidiosa" la gestión que el equipo de gobierno está llevando a cabo respecto a la seguridad en el polígono, tras el robo a un camión en uno de los polígonos de Ibi y señala directamente a Nicolás Martínez, concejal de Industria y a Rafael Serralta, alcalde, como máximos responsables.

Como informó Escaparate la pasada semana, el robo de un camión de una empresa ibense la noche del 4 de febrero ha vuelto a poner de actualidad la necesidad de aumentar la vigilancia en los polígonos industriales y los controles de tráfico en las salidas a la autovía. Esto es lo que reclama el sector del transporte local, que cuenta con una flota de más de 300 vehículos de gran tonelaje y que en los últimos cinco meses ha sufrido la sustracción de ocho camiones.

Los socialistas proponen que se habilite una parcela junto a las naves nido para aparcamiento de camiones

Hidalgo recuerda que hace tres meses que el Grupo Socialista presentó una propuesta para habilitar un recinto vallado en el único equipamiento público en zona industrial disponible, para que los camiones pernocten con vigilancia y de forma segura. "Solicitamos que elaboraran un informe económico y de gestión de esta infraestructura y, después de tres meses, seguimos sin tener un espacio seguro habilitado. Con más interés y agilidad, este servicio podría estar ya en marcha."

Además, Hidalgo considera que "es necesario que, simultáneamente a la puesta en marcha de este parking para el transporte, se incremente la seguridad en todo el polígono. Esto es algo que lleva pidiéndose desde hace años y aún no se ha resuelto. Somos un municipio industrial y debemos garantizar que esta actividad se pueda desarrollar de forma segura".

BREVE

El mercado del juguete encadena tres años de crecimientos

El mercado nacional del sector del juguete confirma su recuperación en 2016 cerrando el año con un crecimiento del 6'1%. Tras tres años de aumentos, 2016 alcanza los 1.130 millones de euros, cifras que se aproximan a las obtenidas en años anteriores a la crisis económica, según informa la Asociación Española de Fabricantes de Juguetes (AEFJ)

La estacionalidad del mercado sigue siendo notable y, según los datos de NPD Group, los meses de octubre a diciembre han supuesto el 67'2% de las ventas totales, siendo la última semana, que ha representado el 10'2% del total del año, la de mayor peso en los últimos años.

Las categorías de *arts&crafts* y juegos/puzzles cierran con el mayor crecimiento, con un 13% ambas.

En cambio, caen las ventas de figuras de acción (-9%), vehículos (-6%) y peluches (-4%). Las jugueterías especializadas y el canal online aumentan sus ventas un 8'1 por ciento.

El Ayuntamiento pone en marcha un nuevo servicio de apoyo y orientación laboral para desempleados y emprendedores

Se ha contratado a tres personas que acompañarán a los demandantes de empleo durante las gestiones

P.L. IBI

La concejalía de Empleo ha puesto en marcha un nuevo servicio, dentro del proyecto *Ibiemplea't*, destinado a dar apoyo a las personas que buscan trabajo y al emprendedor.

Consiste en acompañar a las personas en la elaboración y puesta en marcha de su propio itinerario de incorporación al mercado de trabajo, a través de entrevistas con profesionales en esta materia, que les ayudan y proponen cómo llevar a cabo esta búsqueda. Además se van a realizar acciones grupales formativas en aquellas materias que se observen que pueden complementar la formación o habilidades de estos desempleado.

El Ayuntamiento ya dispone de tres personas que están realizando estas tareas, contratadas, una de ellas, mediante una subvención del Servef y, las otras dos, dentro del Pacto Territorial por el Empleo, en el que el Ayuntamiento junto a los ayuntamientos de Alcoy y Ontinyent, las patronales IBIAE, COEVAL y FEDAC y los sindicatos CCOO y UGT.

El servicio se complementará con un gestor de empleo *Portalemp Ibi*, que les facilita el contacto con las ofertas de trabajo.

El edil del área, Nicolás Martínez, explica que "estamos apreciando que hay gran número de desempleados inscritos en el Servef que realmente no están dispuestos a trabajar ni quieren recibir ninguna ayuda para salir de esta situación y ello nos genera datos de desempleo irreales. Sin embargo, actualmente tenemos una evolución muy positiva de las cifras, situándonos actualmente en una tasa de paro del 14'41, casi cinco puntos por debajo de la tasa existente de media en la Comunidad Valenciana".

El precio de la vivienda usada siguió bajando en la comarca el año pasado

Castalla registra el mayor el mayor descenso en 2016 en la provincia con una caída del 12'6%

Pilar Luz. IBI

El precio de la vivienda usada sigue a la baja en la comarca de la Foia de Castalla. Durante 2016, el precio del metro cuadrado de la vivienda de segunda mano ha descendido un 7'1 por ciento, tanto en Ibi como en Onil, mientras que en Castalla se ha desplomado hasta el 12'6 por ciento, la mayor caída de precios de toda la provincia, según se recoge en el informe anual del portal inmobiliario idealista.com.

El citado estudio señala que el precio del metro cuadrado construido en Castalla, a fecha de diciembre de 2016, está en 598 euros, un 12'6% menos que el año anterior (684 euros).

En cuanto a Ibi, el precio está en 637 euros, un 7'1 por ciento menos que hace un año y en Onil se sitúa en los 526 euros, un 7'2 por ciento más bajo que en 2015. Pese a ello, en el último trimetre del pasado año, los precios registraron un aumento del 3'3% en Castalla y del 5'5% en Ibi. En Onil, en cambio, siguieron bajando en ese periodo un 1'7%, según consta en el informe. .

Para los expertos del sector inmobiliario se trata de bajadas moderadas después de años muy convulsos, tras el estallido de la crisis. Según Victoriano Albert, de inmobiliaria La Foia, "después del desplome de precios que hubo, ahora el mercado se ha estabilizado y las bajadas entran a formar parte de la habitual negociación que se produce en cualquier compraventa". Para Albert, han quedado muy atrás los años "donde los pisos se vendían solos" y tras un periodo de sequía, "vender ahora algo, alegra mucho".

Iván Rojas, de inmobiliaria Rojas, también opina que se está animando la venta de vivienda de segunda mano, "principalmente porque escasea la nueva".

Los precios de mercado oscilan entre los 50.000 y 60.000 euros y están por debajo de estas cifras cuando en los edificios no hay ascensor. En vivienda nueva los precios rondan los 100.000 euros, añade Iván Rojas.

En Castalla existe un stock de más de 1.200 viviendas que están en manos de entidades bancarias

Precio medio en euros por m²

municipio	dic-15	sep-16	dic-16	variación anual	variación trimestral
Castalla	684	579	598	**-12'6%**	3'3%
Ibi	686	604	637	**-7'1%**	5'5%
Onil	567	535	526	**-7'2%**	-1'7%

Ambos aseguran que el comprador se ha vuelto en todo este tiempo más exigente y no está dispuesto a pagar el precio que le pidan por una vivienda. Por eso, auguran que aún tendrán que producirse ajustes en el mercado inmobiliario porque "sigue habiendo precios muy elevados con respecto al producto que se ofrece", agrega Victoriano Albert.

El alquiler sigue en auge

Pese al descenso de los precios, la demanda de vivienda de alquiler sigue en aumento, pero la oferta es escasa. Iván Rojas opina que la ley sobre arrendamiento todavía no ofrece las suficientes garantías al propietario, lo que provoca su recelo.

Los colectivos que más demandan pisos de alquiler son los jóvenes que buscan independizarse, las parejas que inician una relación y personas que vienen a la comarca por cuestiones de trabajo.

Estos últimos son cada vez un grupo más numeroso y busca, principalmente, pisos pequeños, de una sola habitación, porque los fines de semana regresan a sus domicilios. Sin embargo, "en Ibi, este producto no existe", explica Rojas.

También se da la paradoja de que, debido a la fuerte demanda, los precios de los alquileres tienen tendencia al alza "y ahora hay hipotecas cuya cuota sale más baja que el alquiler". El precio medio de los arrendamientos está en los 300 euros.

Según Rojas, "ahora se busca mucho el alquiler de naves y terrenos industriales".

Escasea la vivienda nueva

En Ibi apenas queda un centenar de viviendas nuevas y la construcción está totalmente parada. La poca oferta se concentra en las plazas de la Libertad, Centenario del Juguete y zona del Consum. Victoriano Albert asegura que no hay promotores y ahora ya no se venden las casas antes de construirlas, como ocurría antes.

En Castalla, en cambio, existe un stock de más de 1.200 casas, (en la zona de la antigua discoteca Triángulo), que están en manos de entidades bancarias.

Según Rojas, "es un buen momento para comprar y se está notando un auge de gente que paga al contado. A la inversión le sacan una rentabilidad del 10 por ciento y, después, venden y recuperan el dinero".

BREVES

El Plan de Obras de la Diputación invertirá en Ibi 224.878 euros

El proyecto de rehabilitación y mejora del recinto 2 del cementerio municipal ha sido incluido en el Plan de Obras y Servicios de la Diputación de Alicante, cuya inversión crece con respecto al año anterior un 31,67% hasta alcanzar los 21,2 millones de euros, según informa la Diputación.

El proyecto ibense está presupuestado en 345.967 euros y la Diputación aporta el 65 por ciento.

La Diputación sufragará el 72 por ciento del importe global del plan, aunque la subvención de la obra llega al 95 por ciento en el caso de los municipios más pequeños

Por otro lado, el Plan de Mejora de la Red Viaria Provincial también se incrementa un 18 por ciento hasta los 2,3 millones de euros, que permitirán la ejecución de 8 actuaciones, que repercutirán directamente en 15 localidades. Mejorar el estado de estas carretas para incrementar su seguridad y la comunicación entre municipios y comarcas es el objetivo de un plan que ha crecido este año en 370.000 euros.

Ruta al *Barranc dels Molins,* en la jornadas sobre el patrimonio ibense

El colectivo Saginosa ha organizado una nueva actividad para el sábado 25 de febrero, dentro de las Jornadas sobre patrimonio ibense, que está llevando a cabo.

La actitividad comenzará a las 10 horas con una charla y ruta por el *Barranc dels Molins*, a cargo de Ágata Marquiegui y José Lajara. Después, se hará una excursió por el barranco y se comerá en el *Molí de Paper.*

El alcalde y la concejal de Educación se reunieron en Madrid con la fundación que dirige José Antonio Marina

Educación se une al proyecto 'Ciudades con talento educativo'

El Ayuntamiento prepara un programa para evitar el fracaso escolar

P.L. IBI

El Ayuntamiento se ha unido al proyecto 'Ciudades con talento' con un proyecto destinado a evitar el fracaso escolar. Para elaborar el contenido de la acciones, el martes 7 de febrero el alcalde, Rafael Serralta, y la edil de Educación, Mª José Herrero, acudieron en Madrid a la sede de la fundación Universidad de Padres, dirigida por el pedagogo, filósofo y escritor José Antonio Marina, donde mantuvieron un encuentro con él y su equipo. Según explica Herrero, "el objetivo seleccionado ha sido el fracaso escolar, siguiendo la línea del departamento de Educación respecto a programas de prevención del acoso escolar, absentismo y otra serie de problemas que, aunque en nuestro municipio no tengan una especial incidencia, es nuestra intención no esperar a que el problema sea grave sino trabajar para lograr la excelencia educativa contando con la colaboración de profesores, padres y vecinos en general".

Niños con altas capacidades

Además, se están realizando gestiones para incluir en su programación anual un proyecto destinado a la gestión de niños y niñas con altas capacidades, a raíz del éxito que tuvo el curso de verano de la UMH sobre este asunto. El Ayuntamiento ha pedido la colaboración de la ponente Monserrat Expósito para elaborar el programa.

Subvención al Centro Ocupacional para un taller de musicoterapia

P.L. IBI

El Centro Ocupacional San Pascual ha recibido una aportación económica de 2.880 euros de una entidad bancaria para la puesta en marcha de un taller de musicoterapia con estimulación Múltiple (Método Bapne), para los usuarios del centro. El objetivo principal de este taller es aprender el proceso de aprendizaje motor a través de la didáctica de juegos, canciones infantiles y actividades de diversas metodologías y así potenciar los cinco tipos de atención (focal, sostenida, dividida, selectiva y alternante), la memoria y la concentración. Desde este objetivo, se trabaja así la lateralidad, el control del cuerpo en el espacio, el peso del cuerpo en el movimiento y los contratiempos.

'Recursos para la paz positiva en la escuela'

Jornadas sobre el acoso escolar para docentes

Con la asistencia de destacados ponentes

Escaparate. IBI

La concejalía de Educación organiza, en colaboración con el Centro de Formación, Innovación y Recursos Educativos (CEFIRE) de Elda, unas jornadas educativas bajo el lema 'Recursos para la paz positiva en la escuela'.

Están dirigidas exclusivamente a profesionales del sector educativo, profesores, psicopedagogos y de otras áreas relacionadas con la educación. A los docentes que asistan al 85 por ciento de las sesiones se les certificarán diez créditos/horas.

Las jornadas se desarrollarán los días 6, 7 y 8 de marzo, en el Centro Social Polivalente y participan ponentes de gran renombre en el ámbito educativo y pedagógico, que explicarán a los participantes sus métodos y experiencias sobre las técnicas más innovadoras que se aplican actualmente.

Uno de estos ponentes será el sociólogo y matemático noruego, premio Gandhi 1993 y doctor Honoris Causa por la Universidad Complutense de Madrid, Johan Galtung, que impartirá la conferencia 'Construyendo la paz+en la escuela'

Tras el receso, los profesores de Secundaria, Alberto Andrés Aguirre y Luis Carrasco, y el maestro, Basili Adrover, expondrán experiencias del método *Transcend* en Infantil, Primaria y Secundaria. Otra de las ponentes será la doctora en Educación y Máster en Pedagogía Social y Comunitaria, Mónica Alberti i Cortés, que hablará sobre la mediación escolar, como herramienta práctica para la resolución de conflictos en el aula.

Del 20 al 23 de febrero

La Escuela de Adultos celebra su Semana Cultural bajo el lema: Una puerta abierta a tu futuro

Escaparate. IBI

El centro de formación de personas adultas Joan Lluís Vives celebra del 20 al 23 de febrero la vigésima novena edición de la Semana Cultural, que este año lleva como lema: Educación de adultos: Una puerta abierta para tu futuro. El programa contiene talleres, conferencias, un viaje cultural a Cartagena, la exposición de trabajos artísticos en la ermita de San Vicente, la gala de entrega de premios en la fábrica Rico y el encuentro literario con la escritora ibense Lliris Picó sobre su novela *Moisés, estigues quiet*, que aborda el tema de la hiperactivitat.

El programa puede consultarse en la página web del centro *www.adultosibi.com* y también en las redes facebook y twitter.

Más de 250 personas participan en el Día del Árbol en Torretes

Se plantaron 500 arbustos de seis especies

Escaparate. IBI

Más de 250 personas participaron el domingo 12 de febrero, en una plantación de árboles, que tuvo lugar en el paraje natural municipal de San Pascual-Torretes. El acto estuvo organizado por la concejalía de Medio Ambiente y contó con la colaboración de la asociación de vecinos de la Dulzura.

Se plantaron 500 árboles de diferentes especies como: ciprés de Cartagena, olivo, sabina, pino carrasco, pino piñonero y madroño.

Además, los asistentes fabricaron sus propios semilleros de árboles autóctonos para poder llevárselos, cuidarlos y plantarlos el año próximo en el paraje.

Muchas familias se involucraron en esta actividad, que contribuye a la conservación de los espacios naturales y de su diversidad. Asistieron también los ediles de Medio Ambiente y Juventud, Santi Cózar y Mª José Herrero, respectivamente.

Los participantes disfrutaron de una jornada sin lluvia.

Los asistentes, además, se fabricaron sus propios semilleros para cuidarlos en casa y plantarlos el año próximo

El encuentro tuvo lugar en Onil y estuvo presidida por la alcaldesa Humi Guill y asistieron las ediles Maite Gimeno y Susana Hidalgo

Reunión de trabajo el viernes 11 de febrero

Los ediles del PSOE trasladan a sus diputados las necesidades de la Foia

P.L. IBI

Representantes municipales del PSOE de la comarca se reunieron el viernes 11 de febrero en Onil con diputados socialistas de diferentes instituciones con el objeto de conocer de primera mano las necesidades de los ayuntamientos de la zona y acercar las demandas locales al trabajo parlamentario.

Patricia Blanquer, diputada en el Congreso de los Diputados; Rafa Briet, diputado en las Cortes Valencianas y Toni Francés, diputado provincial, pudieron tratar y recoger las cuestiones y demandas relacionadas con las diferentes necesidades y proyectos de los diferentes municipios de la comarca.

El viernes 17 de febrero, a las 19 horas

Inauguran las obras de ampliación del Casal Jove

P.L. IBI

El Ayuntamiento inaugurará el viernes 17 de febrero las obras de ampliación del Casal Jove, que se han efectuado estas últimas semanas.

El acto de inauguración tendrá lugar a las 19 horas.

El Casal Jove se encuentra en el Centro Social Polivalente, comenzó a funcionar en 2013 y programa numerosas actividades para jóvenes durante el año.

El PSOE pide que se atiendan las demandas vecinales y se arregle el suelo de la plaza dels Jogueters

El pavimento de caucho está muy deteriorado y crea problemas de seguridad

P.L. IBI

El grupo municipal socialista se ha hecho eco de la queja de un vecino, a través de la cual solicita el arreglo de la zona de juegos infantiles de la plaza dels Jogueters.

Concretamente, pide que se arregle el pavimento de caucho de esa zona recreativa, ubicada junto a la plaza de los Reyes Magos, ya que presenta un gran deterioro y, además de la mala imagen que da a esta zona pública tan emblemática y visitada, también implica problemas de seguridad, ya que los niños tropiezan en estos agujeros y los más pequeños tienen fácil acceso a las bolitas de caucho sueltas.

El PSOE ha presentado en el Ayuntamiento una solicitud para que "se atienda la petición de este vecino y se tomen las medidas oportunas para solucionar los problemas descritos".

El suelo de caucho del área de juegos infantiles tiene numerosos agujeros

El vicepresidente de la Diputación de Alicante y el presidente de la Cámara de Comercio visitan varias empresas de Ibi

El vicepresidente de la Diputación de Alicante, Javier Sendra, y el presidente de la Cámara de Comercio, Juan Bautista, visitaron el jueves 9 de febrero varias empresas del municipio, aprovechando su estancia en Ibi para presentar el programa 'Municipios con estilo de vida mediterráneo'. Estuvieron acompanados por el alcalde, Rafael Serralta, y el edil de Industria, Nicolás Martínez y visitaron la empresa juguetera Injusa y la multinacional Smurfit Kappa. También asistieron el presidente de AEFJ, José Antonio Pastor, y el presidente de IBIAE, Pedro Prieto.

Trámites para eliminar los residuos forestales que ha dejado el temporal

El documento se puede descargar en www.ibi.es

Escaparate. IBI

La dirección territorial de Medioambiente ha puesto a disposición de los ayuntamientos de los municipios afectados por el pasado temporal de nieve y viento y por los numerosos casos de daños en árboles en los terrenos forestales, un modelo de Declaración Responsable para el ciudadano afectado que agiliza los habituales trámites para poder elaborar trabajos de eliminación de árboles o coníferas dañados por el temporal, así como los que afectan la transitabilidad por caminos y pistas forestales.

La Generalitat recuerda el contenido de los artículos 73.4 y 87.4 del Reglamento de la Ley 3/1993 Forestal de la Comunidad Valenciana los cuales permiten la extracción de leñas de coníferas residuales. Se considera que los árboles y ramas caídos de caminos y pistas forestales y sus bordes pueden ser objeto de este aprovechamiento para uso doméstico de las poblaciones rurales de los municipios afectados, a la vez que se colabora en la restauración de la funcionalidad y accesibilidad de estas vías de manera más rápida. El modelo de Declaración Responsable que se puede presentar en las correspondientes direcciones territoriales (y cualquier registro oficial), con 15 días naturales antes del inicio de los trabajos, y el documento se puede encontrar en *www.ibi.es* (Ciudadanía/Medioambiente/Noticias).

El sábado 18 de febrero, a las 10 horas, en el fábrica Rico

Charla sobre las nuevas obligaciones tributarias de las asociaciones locales

Muchas de sus actividades no están exentas ahora del Impuesto de Sociedades

Escaparate. IBI

El Ayuntamiento ha convocado para el sábado 18 de febrero a todas las asociaciones para informarles de las nuevas obligaciones tributarias tras la entrada en vigor de la Ley 27/2014 y normativa complementaria de carácter tributario. La actividad se realiza en colaboración de la Confederació d'Associacions de Veïns de la Comunitat Valenciana" (CAVE-COVA) y la Federación de Asociaciones de Vecinos de Ibi (FAVI).

El objetivo de la jornada es facilitar toda la información relativa a la nueva situación legal y tributaria, así como las obligaciones fiscales y mercantiles de las asociaciones sin ánimo de lucro, ya que a partir de ahora, tras la aprobación de dicha ley, muchas de las actividades que habitualmente realizan las asociaciones no están exentas del Impuesto de Sociedades, lo que supone la obligación de presentar dicho impuesto y, en caso de no hacerlo, se impondrán sanciones por la Administración de Hacienda.

La nueva fiscalidad afecta, por ejemplo, a asociaciones deportivas que organizan una competición y cobran inscripción, entidades culturales que editan una revista y la venden, entidades que montan una barra para vender bebidas, o bien, que organiza cursos y los cobra.

En la jornada, que comenzará a las 10 horas en al fábrica Rico, hablarán la teniente de alcalde de Participación Ciudadana, Ana Tello, el presidente de CAVE-COVA, un representante de la Asociación Valenciana de Consumidores y Usuarios (AVACU) y la directora general de Transparencia y Participación de la conselleria de Transparencia, Responsabilidad Social, Participación y Cooperación.

Tello señala que "para nosotros es muy importante realizar esta jornada para que todas las asociaciones de Ibi estén informadas de estos nuevos cambios para evitarles sanciones o que les impidan optar a las subvenciones que vienen solicitando tiempo atrás. Desde el Ayuntamiento ya hemos informado a todos los afectados por estos cambios para que vengan a esta charla donde se dejarán claros todos los cambios".

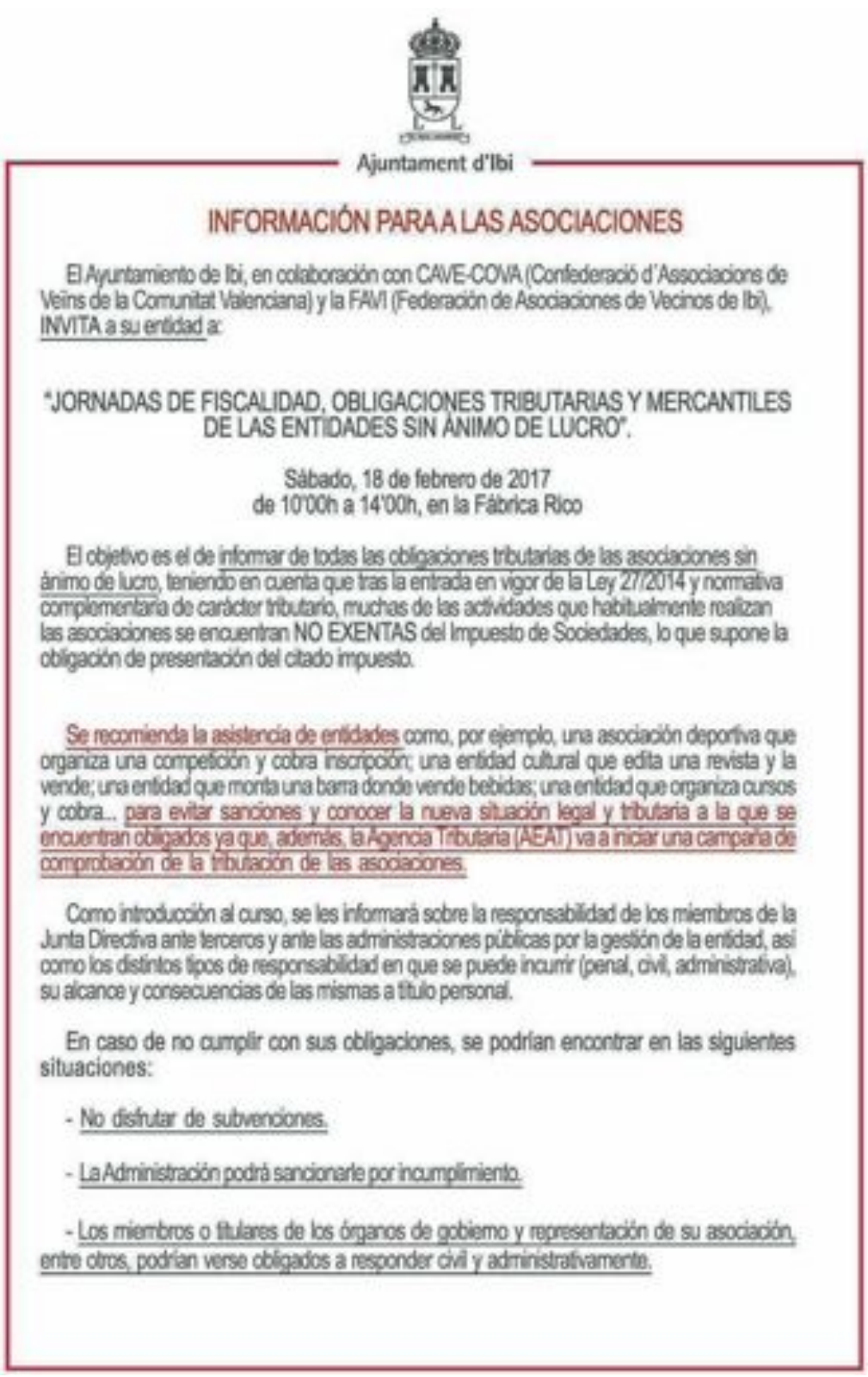

Ajuntament d'Ibi

INFORMACIÓN PARA A LAS ASOCIACIONES

El Ayuntamiento de Ibi, en colaboración con CAVE-COVA (Confederació d'Associacions de Veïns de la Comunitat Valenciana) y la FAVI (Federación de Asociaciones de Vecinos de Ibi), INVITA a su entidad a:

"JORNADAS DE FISCALIDAD, OBLIGACIONES TRIBUTARIAS Y MERCANTILES DE LAS ENTIDADES SIN ÁNIMO DE LUCRO".

Sábado, 18 de febrero de 2017
de 10'00h a 14'00h, en la Fábrica Rico

El objetivo es el de informar de todas las obligaciones tributarias de las asociaciones sin ánimo de lucro, teniendo en cuenta que tras la entrada en vigor de la Ley 27/2014 y normativa complementaria de carácter tributario, muchas de las actividades que habitualmente realizan las asociaciones se encuentran NO EXENTAS del Impuesto de Sociedades, lo que supone la obligación de presentación del citado impuesto.

Se recomienda la asistencia de entidades como, por ejemplo, una asociación deportiva que organiza una competición y cobra inscripción; una entidad cultural que edita una revista y la vende; una entidad que monta una barra donde vende bebidas; una entidad que organiza cursos y cobra... para evitar sanciones y conocer la nueva situación legal y tributaria a la que se encuentran obligados ya que, además, la Agencia Tributaria (AEAT) va a iniciar una campaña de comprobación de la tributación de las asociaciones.

Como introducción al curso, se les informará sobre la responsabilidad de los miembros de la Junta Directiva ante terceros y ante las administraciones públicas por la gestión de la entidad, así como los distintos tipos de responsabilidad en que se puede incurrir (penal, civil, administrativa), su alcance y consecuencias de las mismas a título personal.

En caso de no cumplir con sus obligaciones, se podrían encontrar en las siguientes situaciones:

- No disfrutar de subvenciones.
- La Administración podrá sancionarle por incumplimiento.
- Los miembros o titulares de los órganos de gobierno y representación de su asociación, entre otros, podrían verse obligados a responder civil y administrativamente.

Curso gratuito de Comercio y Logística Internacional para jóvenes desempleados

Es una formación demanda por el sector industrial

Escaparate. IBI

En 13 de marzo dará comienzo un curso sobre gestión operativa en Comercio y Logística Internacional, incluido en el convenio de colaboración suscrito entre el Ayuntamiento y la Escuela de Organización Industrial (EOI) para el desarrollo de medidas que favorezcan la contratación de jóvenes inscritos en el sistema de Garantía Juvenil.

El objetivo del programa es formar a los jóvenes en esta temática para que puedan desarrollarse profesionalmente en el tejido empresarial de Ibi y de la Foia de la Castalla.

El curso es gratuito porque está incluido dentro del Programa Operativo de Empleo Juvenil del Fondo Social Europeo y cuenta con la financiación de este organismo, el Ministerio de Industria, Energía y Turismo y el Ayuntamiento.

Inscripción

Los jóvenes interesados asistir y que no formen parte del programa de Garantía Social deben dirigirse al Centro de Información Juvenil, donde les informarán y tramitarán la inscripción ya que es requisito imprescindible estar incluido en el citado programa de Garantía Social para asistir al curso.

La modalidad es presencial y finalizará finales de mayo, con un total de 280 horas lectivas.

El periodo de inscripción ya está abierto y los interesados pueden apuntarse en la web *http://a.eoi.es/internacional.*

Para cualquier duda, se puede ampliar la información en la concejalía de Industria y Empleo del Ayuntamiento.

Curso de autómatas programables en AIJU

El 2 de marzo finaliza el plazo de inscripción

Escaparate. IBI

El Instituto de ocio y producto infantil, AIJU, organiza un curso gratuito de autómatas programables. Introducción a los PLCs, dirigido a trabajadores en activo y desempleados de la Comunidad Valenciana.

El curso se desarrollará del 14 de marzo al 6 de abril y el plazo de inscripción finaliza el 2 de marzo. Será impartido por Emilio Torres, ingeniero en organización industrial e Ingeniero Técnico Industrial.

El IES La Foia celebra una jornada de formación para el empleo

Serralta anuncia que ha pedido dos nuevos ciclos formativos para Ibi

Se trata del GS de Asistencia a Dirección y el GM de Mantenimiento Electromecánico

P.L. IBI

El alcalde, Rafael Serralta, aprovechó su intervención de clausura en la jornada de formación para el empleo, que celebró el IES La Foia el martes 14 de febrero, para anunciar que se ha presentado una solicitud, consensuada con el instituto y los empresarios, para que la conselleria de Educación otorgue dos nuevos ciclos formativos a Ibi: Asistencia a Dirección (Grado Superior), con carga de idiomas de inglés y francés en el 2º curso y Mantenimiento Electromecánico (Grado Medio), ambos de alta empleabilidad en la comarca.

La jornada culminó con un foro sobre la importancia de la formación en el mundo laboral actual

Serralta hizo balance de los logros conseguidos recientemente, como el aulario de la Escuela Oficial de Idiomas y del gran potencial que ofrece el municipio, con suelo industrial extraordinario y un paro juvenil de sólo el 14%. Además, indicó que el Ayuntamiento sigue trabajando para luchar contra el absentismo escolar y pidió a los empresarios que permitan que los alumnos finalicen sus estudios y acaben de formarse.

Durante la jornada, se abordó desde diferentes ámbitos el empleo y la formación. El Servef colaboró con dos ponencias sobre las oportunidades que ofrece en el mercado laboral la formación, itinerarios formativos y la habilidades comunicativas necesarias para una entrevista de trabajo y Carlos Zambrana explicó en qué consiste la marca personal y las redes sociales para la búsqueda de empleo.

Martínez y Asociados realizó una charla sobre tácticas para tener éxito en una entrevista de trabajo y se concluyó con un foro sobre la importancia de la formación en el mundo laboral actual, al que acudieron representantes de IBIAE, Jovempa, el Ayuntamiento, del centro y exalumnos. Todos coincidieron en la necesidad de apostar por la formación y, además, Bernardo Guillem, de Plásticos INDEN, afirmó que es acuciante solucionar en Ibi de falta de mano de obra cualificada y de jóvenes con conocimientos.

BREVES

Charla sobre la ansiedad en la sede de la AVV de La Dulzura

La psicóloga Ana Moltó impartirá el jueves 23 de febrero, a las 19:45 horas, una charla sobre la ansiedad, que mpartirá en la sede de la asociación de vecinos de La Dulzura. El acto es gratuito y en él se ofrecerán pautas de prevención para acabar con los transtornos que provoca la ansiedad y la depresión.

Festa dels Geladors con reparto de helados

La asociación local de heladeros y el Ayuntamiento organizan para el sábado 18 de febrero la tradicional *Festa del Geladors.*

Los actos comenzará a las 12 horas con una fiesta infantil en la plaza de la Palla, donde habrá juegos y el sorteo de una bicicleta y una tablet. Por la tarde, a partir de las 17 horas, tendrá lugar el tradicional reparto gratuito de helados.

Alumnos del colegio Salesianos participan en un intercambio con estudiantes alemanes en la ciudad germana de Bocholt

Escaparate. IBI

Cuatro alumnos de 4º de ESO del colegio Salesiano han participado en un intercambio llevado a cabo con el colegio Berufskolleg am Waserturm, en la ciudad de Bocholt, en el norte de Alemania, dentro del programa Equipo Europa

Los alumnos Ferran Pastor, Elena Navarro, Sara Rico, Marta Serralta y Claudia Valls han podido conocer más de cerca la realidad social, educativa y cultural de ese país, conviviendo con alumnos en sus respectivos hogares, durante cuatro intensos días.

En todos los casos, las valoraciones han resultado completamente positivas, explican desde el centro educativo.

Acompañados por los profesores Maite Calatayud y José Antonio García, alumnos del intercambio participaron en distintas actividades lúdicas y pedagógicas, organizadas por el centro alemán y, además, los cinco estudiantes ibenses asistieron a las clases de español para que los alumnos alemanes pudieran también practicar sus conocimientos de esta lengua.

El intenso frío no deslució la visita al Ayuntamiento de Bocholt, donde, entre otras cosas, aprendieron que la bicicleta es el principal medio de transporte. Ibi será en marzo la localidad de acogida y estos alumnos, los anfitriones.

Los alumnos de Ibi junto a los alumnos alemanes y profesores de ambos centros

L'institut Nou Derramador arriba a la final de la Lliga Nacional de Debat

Carla Juan, estudiant de l'institut d'Ibi, va rebre el premi a la millor oradora

Escaparate. IBI

La Universitat Miguel Hernández, d'Elx, ja té l'equip que el representarà en la final absoluta de la Lliga de Debat de Secundària i Batxillerat. Es tracta de l'IES Nou Derramador d'Ibi, que dissabte 18 de febrer va guanyar la fase local.

L'equip que representarà a la Universitat d'Alacant serà l'IES Pare Vitòria d'Alcoi II. El tema es: Els animals tenen drets?

El gran debat final es celebrarà a la Universitat Pompeu Fabra els dies 27, 28 i 29 d'abril. Aquesta última fase reunirà tots els grups vencedors procedents de territoris de parla catalana: la Franja de Ponent, País Valencià, Catalunya del Nord, Andorra, Catalunya, Sardenya i Illes Balears.

Els membres del tribunal van coincidir que aquests dos grups han sabut conjuminar el treball en equip, la presentació d'arguments sòlids, l'originalitat del discurs, el bon domini del tema de debat, la fluïdesa en l'oratòria, l'ordenació lògica de les idees, la recerca d'informació, l'adequació en cada intervenció, així com la correcció semàntica i formal, entre d'altres.

A més, el jurat va aprofitar aquesta última fase de la Lliga per fer menció de les dos joves que van destacar com a les millors oradores: Irene Boronat, alumna de l'IES Serra de Mariola, en la competició desenvolupada entre els grups adscrits a la Universitat d'Alacant, i Carla Juan, estudiant a l'IES Nou Derramador, elegida entre tots els equips que van concórrer en la Lliga de la Universitat Miguel Hernández.

L'equip guanyador está format per Isabel Verdú, Carla Pardo, Elena López, Pep Berenguer i Pablo Mira, i preparats pel professor de Filosofia, Pau Calabuig. Les tres xiques ja van arribar també l'any passat a la final

El tribunal de la competició desenvolupada a la UMH ha comptat amb la participació de Amparo Calabuig, Imma Garrigós i Sergi Lastao.

Més d'un centenar d'alumnes procedents de 21 equips adscrits a les dues universitats han participat en aquesta edició de la Lliga de Debat de Secundària i Batxillerat, organitzada per Escola Valenciana, la Universitat d'Alacant, la Universitat Miguel Hernández i la Xarxa Vives.

Carla Juan, al mig de la foto, va ser elegida la millor oradora de la fase local

CARNESTOLTES 2017 DISSABTE, 25 DE FEBRER

REGLAMENTO DEL CONCURSO DE DISFRACES

1. EL DESFILE INFANTIL DARÁ COMIENZO A LAS 11'00H DESDE LA PLAZA DE LA PALLA FINALIZANDO EN LA C/LES ERES. EL DESFILE DE ADULTOS DARÁ COMIENZO A LAS 22:30H DESDE LA PLAZA SANCHIS BANÚS FINALIZANDO EN LA C/ LES ERES.

2º. EL ORDEN DEL DESFILE CORRESPONDERÁ AL ORDEN QUE DETERMINE LA ORGANIZACIÓN.

3º. LOS GRUPO INSCRITOS DEBERÁN ESTAR A LA HORA DESCRITA PARA DAR COMIENZO EL DESFILE.

4º. AQUEL GRUPO QUE NO ESTÉ PRESENTE A LA HORA DEL COMIENZO DEL DESFILE, SERÁ DESCALIFICADO. PODRÁ DESFILAR, PERO NO PUNTUARÁ.

5º. EN EL MOMENTO DE LA INSCRIPCIÓN SE DETALLARÁ SI VAN ACOMPAÑADOS DE CARROZA O CUALQUIER OTRO ELEMENTO.

6º. LOS GRUPOS, A LA HORA DE DESFILAR, PROCURARÁN ORDEN Y ORGANIZACIÓN.

7º. POR PARTE DEL JURADO SE TENDRÁ EN CUENTA LA ORGANIZACIÓN, COREOGRAFÍA Y VESTUARIO PARA LA PUNTUACIÓN FINAL.

8º. EL JURADO IRÁ DEBIDAMENTE IDENTIFICADO E INDICARÁ A LOS GRUPOS INSCRITOS EL CUMPLIMIENTO DE CADA UNO DE LOS PUNTOS ANTERIORMENTE MENCIONADOS.

9º. LOS PREMIOS A OTORGAR SERÁN LOS SIGUIENTES PARA EL DESFILE DE ADULTOS:

1º	MÁS ELABORADO	250 €
2º	MÁS ELABORADO	150 €
3º	MÁS ELABORADO	100 €
4º	MENOS DE 5 ELEMENTOS	100 €
5º	MÁS DE 10 ELEMENTOS	200 €

10º. LOS PREMIOS A OTORGAR SERÁN LOS SIGUIENTES PARA EL DESFILE INFANTIL:

1º	MEJOR GRUPO MÁS DE 10 NIÑOS	200 €
2º	MEJOR GRUPO MÁS DE 10 NIÑOS	125 €
3º	MEJOR GRUPO MENOS DE 6 NIÑOS	100 €

11º. LOS PREMIOS NO SERÁN ACUMULATIVOS.

12º. EL JURADO ANUNCIARÁ LOS PREMIOS AL FINALIZAR EL DESFILE. DICHOS PREMIOS SERÁN VALORADOS POR TODAS LAS ASOCIACIONES VECINALES.

Ajuntament d'Ibi

ABI. dissabte 18 de febrer de 2017

Festa dels Geladors

a les 12 hores **Festa Infantil**, a la PLAÇA DE LA PALLA,

jocs tradicionals, tallers, sorteig d'una bici i una tablet,
castell inflable i moltes sorpreses més per als menuts.

a les 17 hores **Repartiment de Gelats**

per a tot el poble d'Ibi, a la PLAÇA DE LA PALLA, amenitzat per música.

Ajuntament d'Ibi

Subvención para la red de agua potable de Tibi

La Diputación otorga casi 300.000 euros

P.L. TIBI

La Diputación ha incluido al municipio de Tibi en el Plan de Obras y Servicios con el proyecto de la renovación de la red de distribución de agua potable en alta desde el casco urbano de Tibi hasta el depósito de Pinares de Meclí. La inversión del citado proyecto asciende a 350.000 euros y la Diputación lo ha subvencionado con el 85 por ciento del importe, otorgando la cantidad de 297.500 euros. Este año, un total de 53 municipios de la provincia se beneficiarán del Plan, que alcanza los 21,2 millones de euros, un 31,67 por ciento más que el año anterior. Las localidades más pequeñas serán las principales beneficiarias de este programa.

El domingo 19 de febrero celebran el Día del Árbol

El club de escalada de Tibi organiza una plantación en el castillo

P.L. TIBI

El Club Deportivo de Montaña y Escalada de Tibi ha organizado para el domingo 19 de febrero el Día del Árbol, con una plantación de cipreses de Cartagena (tetraclinis articulata), en los márgenes del castillo de Tibi. A las 10 horas, los asistentes saldrán de la Glorieta hacia el castillo y la organización recomienda llevar agua, guantes y herramientas para plantar los árboles. También se aconseja llevar algo de almuerzo.

Biar celebra el Día del Árbol en el colegio

El Ayuntamiento invitará al almuerzo

P.L. BIAR

El Ayuntamiento ha organizado para el viernes 17 de febrero el Día del Árbol con una plantación en el colegio público Mare de Déu de Gràcia. Participarán en la actividad todos los alumnos de Primaria del centro, los del ciclo formativo de Forestal y los de primer curso de ESO.

El Ayuntamiento invitará a todos los alumnos participantes a un almuerzo.

Biar, en los Fondos Leader

El municipio de Biar es uno de los 57 municipios que pertenecen al grupo de trabajo territorial *Acció Local Rural Muntanya d'Alacant,* que opta a las subvenciones de los Fondos Leader, que promueven el desarrollo rural mediante la diversificación y valorización de la actividad económica. El 24 de febrero se presentará en Agres el plan estratégico en el que ha estado trabajando el grupo y que persigue dos objetivos claros: la creación de empleo y frenar la despoblación de los núcleo rurales.

B R E V E S

Charla sobre *Copywriting: cómo escribir textos para vender más*

La Casa de Cultura de Biar acoge el martes 28 de febrero, a las 16 horas, una conferencia sobre *Cómo escribir textos para vender más*. La charla va dirigida a emprendedores, empresas y comerciantes que quieran aprender que es el *copywrinting*, técnica estratégica de escritura y persuasión en el mundo online.

La conferencia estará a cargo de Rosario Peiró Requena, consultora de Markeging digital y Social Media y licenciada en Comunicación Audiovisual.

Taller de disfraces en la Biblioteca de Tibi

El Ayuntamiento de Tibi ha organizado un taller de disfaces, que tendrá lugar el sábado 18 de febrero en la Biblioteca de Tibi, a partir de las 12 horas. El Carnaval se celebrará el sábado 25 de febrero.

Tras la entrada de los nuevos concejales de Compromís y EU

Nuevo reparto de concejalías en el gobierno de Biar

Los tres ediles socialistas asumen mayores áreas de gestión

P.Luz. BIAR

Los últimas incorporaciones en el equipo de gobierno de Biar, a consecuencia de las renuncias de concejales, han provocado una reestructueración de competencias entre los tres grupos políticos que lo componen, PSOE, Compromís y EU.

Mediante un decreto de Alcaldía, los socialistas asumen ahora mayores áreas de gestión. El alcalde, Julio Sanjuán, se queda con Hacienda, Personal, Tesorería, Urbanismo y Servicios Públicos; Asun Gregori con la Portavocia, Educación, Limpieza, Residuos sólidos urbanos y Medio Ambiente; y Cristina Hernandez, se hará cargo de Turismo, Fiestas, Parques y jardines, Promoción Económica y Cementerio.

Por su parte, el primer teniente de alcalde, Joan Lluis Escoda (Compromís) se queda con Cultura, Patrimonio y Tradiciones, Participación Ciudadana y Universidad e igualdad y la recién incorporada compañera de grupo, Laura Valdés, asume Juventud, Promoción lingüística y Deportes.

Los ediles de EU y Compromís, Vicent Galvany y Josep Xufré (a la izquierda de la foto), renunciaron el pasado año a sus actas de concejales

Por último, el edil de EU y segundo teniente de alcalde, Ángel Troncoso, gestionará las áreas de Comunicación y nuevas tecnologías, Sanidad, Transparencia y Servicios Sociales.

Renuncias

Como ha venido informando este periódico, el edil de Esquerra Unida y miembro del equipo de gobierno, Vicent Galvany, presentó en octubre su renuncia al cargo por motivos personales y de carácter profesional. Galvany era concejal de Hacienda, Personal, Fiestas y Nuevas Tecnologías. La gran mayoría de estas áreas pasan a manos del PSOE. Mientras que el edil de Compromís Josep Xufré renunció a su acta de concejal por motivos también personales el 14 de diciembre, pasando a sustituirle Laura Valdés.

Seleccionadas tres obras para la final del I Premio de composición para *colla de dolcainers i percurssió*

El ganador se dará a conocer el 6 de mayo

P.L. BIAR

El jurado del primer premio de composición para grupos de dolçaina y percusión 'Vila de Biar', ha seleccionado las tres obras finalistas, cuyos lemas son: *L'espasa de la victòria*, *Ems* y *Falleresca*. La final del concurso tendrá lugar el 6 de mayo, en el auditorio de la Casa de Cultura, donde tras interpretar las piezas se dará a conocer el nombre de la ganadora.

'Leyendas de amor', ruta teatralizada para el sábado 18 de febrero

Se han organizado dos pases nocturnos

P.L. BIAR

El Ayuntamiento ha organizado para el sábado 18 de febrero una ruta teatralizada por el casco antiguo de Biar donde se desvelará la historia y las leyendas de amor que esconde.

La ruta tendrá dos pases, a las 20:30 horas y a las 21:45 horas y el precio es de cinco euros. Se puede obtener más información y reservar plazas en la Oficina de Turismo.

Por otro lado, para el domingo 19 de febrero hay prevista una ruta guiada y gratuita para conocer el casco antiguo, las dos ermitas y el pozo de nieve.

Partirá a las 11 horas desde la plaza Constitución y tiene una duración de dos horas.

Antonio Vicent, con sus padres, nada más regresar a España, el pasado 14 de febrero

Antonio Vicent en Singapur, una de las paradas de su gran aventura floral

Antonio Vicent presenta un audiovisual sobre su gran aventura floral alrededor del mundo

Se podrá ver el domingo 19 de febrero en el Centro Cultural de Onil y el día 26 en el Auditorio de Castalla

Esther Leal. COMARCA

El florista Antonio Vicent regresó a Castalla, su ciudad natal, el martes 14 de febrero, tras pasar 18 meses dando la vuelta al mundo y haber recorrido los cinco continentes y los seis reinos florales.

Después de mucha meditación y de estar muy seguro de sí mismo, vendió todos sus bienes para aventurarse, el 8 de julio de 2015, en un proyecto pionero: dar la vuelta al mundo con una motivación floral.

El objetivo principal de esta aventura era mostrar el proceso que sufren las flores hasta lucir en nuestras casas, y para ello ha organizado unas presentaciones audiovisuales en Onil y Castalla, donde en hora y media explicará su viaje y sus descubrimientos acerca de las tradiciones florales de los cinco continentes. "Lo que pretendo es que los asistentes vean el mundo a través de mis ojos, además de crear conciencia de que sin la naturaleza no habría vida", apunta Vicent.

La presentación en Onil tendrá lugar el domingo 19 de febrero a las 18:00 horas en el Centro Cultural y estará precedida por una visita guiada al Museo de la Muñeca y el Palacio del Marqués de Dos Aguas, más un almuerzo en los Vizcaínos.

Por su parte, el acto de Castalla se celebrará el domingo 26 a las 18:00 horas en el Auditorio, tras un recorrido por el casco antiguo, la Iglesia, el parque Playmobil y el Castillo. Esta visita comenzará a las 11:30 horas, acabando con un almuerzo en la comparsa Maseros (reservas: 644.480.542-Ofelia).

Tras explorar una totalidad de 32 países, Vicent ha aprendido que no hay nada imposible, que los límites solo existen en nuestra mente y que todas las personas tenemos una gran capacidad de adaptación a las nuevas situaciones que la vida nos pone en el camino. A lo largo del proyecto ha extraído, además, diez lecciones que resumen la valoración de sus experiencias.

Lo mejor que le ha dado esta aventura es una gran autoconfianza, señala el castallense: "Empecé a viajar con muchos miedos y, aunque mantengo el respeto a todo posible riesgo, he aprendido que de toda dificultad siempre se acaba saliendo. Todo gran problema viene con una gran solución y solo la actitud que adoptes supone la diferencia entre una tragedia o un mero contratiempo".

A pesar de sus buenas experiencias, Vicent no aconseja realizar un viaje de tal magnitud si no se está plenamente seguro o se es consciente de su repercusión, porque no es una decisión sencilla de tomar y hay muchos factores que se deben tener en cuenta, ya que se pasa por retos muy difíciles en soledad.

Sin embargo, sí recomienda experiencias en las que se salga de la zona de confort, "aunque solo sea ir al trabajo por un camino diferente al de todos los días, cocinar algo que nunca se te ocurriría o, lo mejor de todo, sorprender a un desconocido con una sonrisa y un 'Hola, ¿cómo vas?'. Yo los llamo momentos *atrévete*".

Antonio Vicent invita a todos los lectores de Escaparate a las presentaciones de su proyecto, ya que están destinadas a todos los públicos. "Me siento un privilegiado por poder contar la historia de las flores y plantas en los seis reinos florales que existen en los cinco continentes", concluye.

Exterior de la nave-almacén de la brigada de obras, en el polígono La Marjal

El Servef subvenciona la contratación de tres empleados municipales

Escaparate. ONIL

El Ayuntamiento de Onil se ha acogido a la convocatoria de subvención del Servef relativa al Programa de Iniciativa Social del año 2016 (expediente EMCORP/2016/73/03), obteniendo una subvención de 20.525 euros para sufragar los costes salariales de la contratación de tres desempleados, cuya financiación procede de fondos del Servicio Público de Empleo Estatal (SEPE).

La duración de los contratos es de tres meses, habiendo iniciado su actividad el pasado 12 de diciembre.

Los puestos en cuestión son: un oficial y dos peones de Obras Públicas, que hasta la fecha han realizado la limpieza de las rotondas situadas en el polígono industrial La Marjal y en los parques Félix Rodríguez de la Fuente y de los Reyes Magos.

En la actualidad, están realizando tareas de limpieza en el parque de las Acacias, informan fuentes municipales.

El local municipal del parque Balcó de la Foia permanece vallado

Las últimas lluvias dañan gravemente el local del parque Balcó de la Foia

Escaparate. ONIL

Justo unos días después de dar comienzo las obras de rehabilitación y transformación del local municipal del parque Balcó de la Foia en un Casal Jove, subvencionadas por la Diputación con algo más de 25.000 euros y acometidas por una empresa colivenca, sobrevino el pasado temporal de lluvia y nieve, provocando unos daños tan graves que ha sido necesario suspender estas obras mientras no se desarrollen otros trabajos para reparar los numerosos destrozos y solventar ciertas deficiencias del edificio que han quedado al descubierto. A la vista del estado de la cubierta y la mala ejecución de la recogida de aguas pluviales, más el mal estado de la estructura, es necesaria y urgente la ejecución de un proyecto redactado por el técnico municipal y que deberá ser sufragado por el Ayuntamiento. De hecho, se ha previsto una partida extraordinaria de 28.000 euros para estas obras. Una vez finalizados los trabajos, podrán seguir las obras subvencionadas por la Diputación de Alicante.

Vicente Verdú presenta su libro 'El elegido de los oscuros'

El jueves 16 de febrero tuvo lugar en el Centro Cultural de Onil la presentación de la novela fantástica 'El elegido de los oscuros', del escritor colivenc Vicente Verdú Arias. El libro, publicado por iniciativa propia de la Editorial Atlantis, fue escrito por Vicente Verdú hace quince años, si bien ahora es cuando lo ha rescatado de un cajón y ha podido ver la luz.

Tras la presentación, donde el autor explicó el proceso de gestación de esta historia de aventuras al más puro estilo de 'El señor de los anillos', Verdú firmó ejemplares de la novela y todos los asistentes fueron agasajados con un vino de honor.

FOTO: SALVA ASENSI

BREVES

El Centre Excursionista organiza una marcha de 14 Km

El domingo 26 de febrero se celebrará la Marcha Intercomarcal de Onil, organizada por el Centre Excursionista Colivenc.

Se trata de un 'rompepiernas' de 14 kilómetros de recorrido y 700 metros de desnivel acumulado, saliendo a las 8:30 horas desde la plaza del Ayuntamiento y pasando por la Penya l'Àguila, Fandoma, l'Alt del Somo, Vistabella y Castellets, regresando de nuevo al casco urbano de Onil hacia la una de la tarde.

A las ocho de la mañana, y antes de emprender la marcha, la organización invitará a todos los participantes a un *timonet*.

Los participantes deberán contar con un seguro de accidentes específico (licencia federativa) o contratarlo en el mismo momento (tres euros).

Asimismo, se recomienda no llevar perros pero, en caso de hacerlo, los animales irán al final de la marcha, según las notas hechas públicas por el Centre Excursionista Colivenc, que advierte que hay que seguir en todo momento las indicaciones de los miembros de la organización.

Más info: 696.720.511.

El jueves 23, charla sobre internet y acoso escolar

Las Ampas de los centros educativos de Onil organizan una charla sobre los riesgos del uso de internet, las redes sociales y las nuevas tecnologías y su relación con el acoso escolar.

Esta actividad tendrá lugar el jueves 23 de febrero a las 19:30 horas en el Auditorio del Centro Cultural.

La charla se enmarca dentro del Plan Director para la convivencia y mejora de la seguridad de los centros educativos y sus entornos.

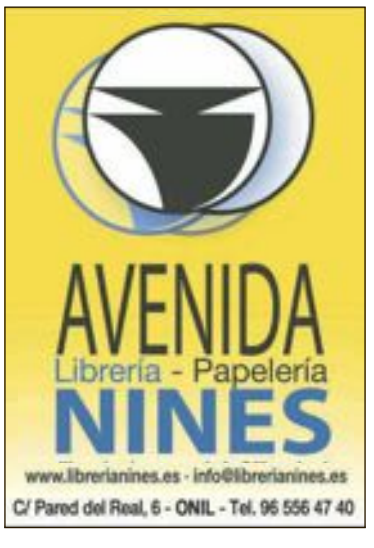

FOTO: CASTALLA.INFO-ESTACIÓN

La delegada de Manos Unidas, Toya Bernabéu, con varios voluntarios de la ONG

La cena del hambre se celebró el sábado día 11 en el salón Juan Pablo II

Manos Unidas lleva recaudados 4.816 euros para el proyecto solidario de este año

El domingo 19 de febrero, teatro benéfico en el Auditorio con la compañía Gent del Poble

C.M.R. CASTALLA

Tras la celebración de la cena del hambre, el sábado 11 de febrero, donde se recaudaron 323 euros, la delegación de Manos Unidas de Castalla ha recogido hasta el momento 4.816 euros, que serán destinados al proyecto solidario de este año (la rehabilitación del camino de una escuela en Madagascar). Esta recaudación ha sido posible, además, gracias a los mercadillos navideños (2.089 euros) y de campaña (960€), donativos anónimos (100€), Hospitalidad de Lourdes (50€) y colectas (1.294€). Cabe recordar que el día 19 tiene lugar en el Auditorio la obra 'Menuda banda', a beneficio de Manos Unidas (ver página 27).

La edil de Tráfico, Fuensanta López (PSOE), junto al inspector jefe de la Policía Local, Armando Reig, dos agentes de este cuerpo municipal y representantes de la Unidad Territorial de Sanciones de Suma Gestión Tributaria

La Policía Local usará PDAs para tramitar las sanciones

Los nuevos dispositivos electrónicos mejoran y aceleran el servicio

C.M.R. CASTALLA

Para los agentes de la Policía Local de Castalla se acabaron los tiempos de rellenar las multas de tráfico con bolígrafo y papel, puesto que las nuevas tecnologías han llegado a este servicio municipal en forma de terminales móviles PDA (Ayudante Personal Digital, en inglés).

La gestión y el seguimiento de las multas lo tiene asignado la Unidad Territorial de Sanciones de Suma Gestión Tributaria, que ha facilitado a modo de prueba los nuevos terminales móviles PDA, que permiten a los agentes de tráfico crear y remitir directamente la sanción a Suma. Ante una infracción de tráfico, el policía deberá rellenar todos los campos requeridos en su PDA, el cual imprime el boletín de denuncia ya cumplimentado para ser entregado al infractor, pudiendo incluso tomar y archivar una fotografía de la infracción.

Con la incorporación de esta nueva tecnología se centralizan varias herramientas y documentos, mejorando la eficiencia del servicio y acelerando la gestión administrativa, señalan fuentes de la Policía Local de Castalla.

La edil y el técnico de Turismo, Maite Gimeno (PSOE) y Andrés Ruiz, con los profesores y alumnos del curso de cocina impartido los días 13 y 14 de febrero en las instalaciones del hotel-restaurante Caseta Nova

Curso de repostería para cocineros impartido por el CdT

El Centro de Turismo de Interior (CdT) y el área de Turismo del Ayuntamiento de Castalla fueron los organizadores de un curso de cocina centrado en elaboraciones artesanales para desayunos y bufets, que fue impartido de forma gratuita los días 13 y 14 de febrero en las instalaciones del hotel Caseta Nova. En este taller participaron cocineros en activo pertenecientes a varios establecimientos de la localidad.

Visita institucional para conocer las necesidades de la ciudad de Castalla

El delegado del Consell en Alicante se reúne con miembros del equipo de gobierno local

FOTO: CASTALLA.INFO-ESTACIÓN IX

De izquierda a derecha, las ediles Isa Verdú (Cs), Maite Gimeno (PSOE) y Raquel Guill (PSOE); el director territorial de Presidencia del Consell en Alicante, Esteban Vallejo (PSOE), y el alcalde de Castalla, Antonio Bernabeu (Cs)

C.M.R. CASTALLA

El director territorial de Presidencia de la Generalitat Valenciana en la provincia de Alicante, Esteban Vallejo, visitó Castalla el miércoles 8 de febrero, donde se reunió primeramente con los cuatro ediles del Grupo Municipal Socialista (Maite Gimeno, Fuensanta López, Juan Merlos y Raquel Guill) y, a continuación, con el alcalde, Antonio Bernabeu, y otros miembros de Grupo Municipal Ciudadanos, pues ambas formaciones constituyen el equipo de gobierno local.

Durante el encuentro, Vallejo conoció de primera mano las necesidades de la ciudad y de los vecinos de Castalla, tales como un nuevo centro de salud, un centro de día y una residencia para la tercera edad (incluso se visitaron varias posibles ubicaciones). El delegado del Consell dejó constancia de que la Generalitat Valenciana estudiará y tendrá en cuenta todos los proyectos que sean de su competencia.

Deporte

Envía la información de tu equipo, club o logros deportivos personales a: *deportes@escaparatedigital.com*

La segunda jornada de la Liga Intermunicipal tuvo lugar el sábado 11 de febrero en la piscina cubierta del Polideportivo de Castalla

Participantes de Castalla, Ibi y Alcoy en la 2ª jornada de la Liga de Natación

La prueba intermunicipal se disputó el día 11 en la piscina de Castalla y reunió a 65 nadadores

José Payá. CASTALLA

El sábado 11 de febrero, en la piscina municipal de Castalla, tuvo lugar la segunda jornada de la Liga Intermunicipal de Natación, donde participan Ibi, Castalla y Alcoy.

Gran tarde deportiva

Como ya sucediera en Ibi en la sesión inaugural, se reunieron nadadores de las distintas localidades cercanas para pasar una gran tarde de deporte.

La competición se desarrolló con mucha fluidez, dividiéndose en dos partes.

Participantes

Además, contó con un total de 65 participantes (quince de Alcoy, veinte de Ibi y treinta de Castalla).

A las cinco de la tarde nadaron los más mayores y una hora después las categorías inferiores.

Esto tuvo como premio un gran ambiente en el interior de la instalación.

Puntuaciones

Cabe subrayar que esta competición puntúa para la Liga Intermunicipal de natación, a la cual únicamente le resta una prueba que se disputará próximamente en la piscina municipal de Alcoy.

Allí se sumarán todos los puntos obtenidos en las tres competiciones (Ibi, Castalla y Alcoy).

Por tanto, en la capital de L'Alcoià se conocerán los vencedores de este campeonato comarcal en las distintas categorías.

AGENDA

BALONCESTO

IBI: Sábado 18 de febrero.- Ale.Mas.: TEIXERETA-CB ILICITANO. Polidep. Municipal, a las 12:30 h.

IBI: Sábado 18 de febrero.- Ale.Mix.: TEIXERETA-CE SANT ROC. Polidep. Municipal, a las 13 h.

ONIL: Sábado 18 de febrero.- Sen.Mas.: ONIX CB-V74 VILLENA. Polidep. Municipal, a las 16 h.

CASTALLA: Domingo 19 de febrero.- Sen.Fem.: CB CASTALLA-CB BOCAIRENT. Polidep. Municipal, a las 16:30 h.

IBI: Domingo 19 de febrero.- Cad.Fem.: TEIXERETA 'B'-ELCHE BASKET. Polidep. Municipal, a las 17 h.

CASTALLA: Domingo 19 de febrero.- Sen.Mas.: CB CASTALLA-STA. TERESA. Polidep. Municipal, a las 18:30 h.

IBI: Domingo 19 de febrero.- Cad.Fem.: TEIXERETA 'A'-CB JORGE JUAN. Polidep. Municipal, a las 19 h.

FÚTBOL

IBI: Sábado 18 de febrero.- Infantil y Cadete: PEÑA MADRIDISTA DE IBI-VILLENA CF. Estadio Climent, a las 9:30 y 11:15 h.

BIAR: Sábado 18 de febrero.- Alevín, Benjamín y Prebenjamín: CD BIARENSE-UD PETRELENSE 'A'. Estadio Climent, a las 10 y 11:30 h.

CASTALLA: Sábado 18 de febrero.- Infantil y Cadete: CF CASTALLA-ELDA PROMESAS 'A'. Estadio Climent, a las 11 y 17 h.

IBI: Domingo 19 de febrero.- Sénior 2ª: RAYO IBENSE 'B'-UD ONIL. Estadio Vilaplana, a las 17 h.

FÚTBOL SALA

CASTALLA: Viernes 17 de febrero.- Infantil y Alevín: CFS CASTALLA-EEMM EL CAMPELLO. Polidep. Municipal, a las 18:30 y 19:30 h.

CASTALLA: Viernes 17 de febrero.- Sénior 3ª: CFS CASTALLA-CALPE FUTSAL. Polidep. Municipal, a las 21:30 h.

CASTALLA: Sábado 18 de febrero.- Infantil: CFS CASTALLA 'A'-CFS AKRASALA. Polidep. Municipal, a las 11 h.

IBI: Sábado 18 de febrero.- Prebenjamín: SALESIANOS IBI-FÉMINAS SAN JUAN. Polidep. Municipal, a las 12 h.

IBI: Domingo 19 de febrero.- Sen.Fem.: FUTSAL IBI-CD CULTURAL CARRÚS. Polidep. Municipal, a las 12 h.

AGENDA

VOLEIBOL

BIAR: Domingo 19 de febrero.- Infantil: CD BIARENSE 'B'-CV VILLENA. Polidep. Municipal, a las 10 h.

BIAR: Domingo 19 de febrero.- Infantil: CD BIARENSE 'A'-FABRAQUER SANT JOAN. Polidep. Municipal, a las 12 h.

FRONTENIS

CASTALLA: Sábado 18 de febrero.- 1ª Div.: CF CASTALLA-CF PETRER. Polidep. Municipal, a las 17 h.

CICLISMO

IBI: Sábado 18 de febrero.- 5ª etapa del IX TORNEO INTERCLUBS DE CICLISMO. *Gran Premio Cafetería d'Azorín.* Salida: Avenida Juan Carlos I (a la altura de la Cafetería d'Azorín), a las 15:30 h.

DEFENSA PERSONAL

IBI: Sábado 18 de febrero.- CURSO DE DEFENSA PERSONAL PARA MUJERES. Polidep. Municipal, de 16:30 a 18:30 h. Inscripciones: 609 602 253 (Fina).

SENDERISMO

IBI: Sábado 18 de febrero.- RUTAS MÁGICAS POR LAS MONTAÑAS DE IBI. 'A les portes del cel'. Salida: Museo de la Biodiversidad, a las 9 h.

ONIL: Domingo 19 de febrero.- BARRANC DE L'INFERN. Salida: Xorro, a las 7:30 h. Organiza: Centre Excursionista Colivenc.

CASTALLA: Domingo 26 de febrero.- COMTAT-MARINA BAIXA (SERRELLA-PLA DE LA CASA-MALLÀ DEL LLOP-CANAL DE BLACONC). Salida: Bar Argentina, a las 8 h. Organiza: Centre Cultural Castellut y Natura i Gent.

ONIL: Domingo 26 de febrero.- Intercomarcal: ONIL. Salida: Xorro, a las 8:30 h. Organiza: Centre Excursionista Colivenc.

ESCAPARATE
¿Aún no te anuncias con nosotros?
...
Infórmate en:
966 552 038
616 206 625

MONTAÑISMO

Rafa Verdú y Javier Teruel ya están en pleno reto para coronar el Ojos del Salado

Se trata del volcán más alto del mundo, entre Argentina y Chile

Escaparate. IBI

Los aventureros ibenses Rafa Verdú y Javier Teruel están participando, del 12 de febrero al 2 de marzo, en su nuevo desafío deportivo: coronar la cima del Nevado Ojos del Salado, el volcán más alto del mundo y la segunda montaña más alta del continente americano, con 6.893 metros, tan solo superada por el Aconcagua. Rafa Verdú y Javier Teruel se enfrentan a esta aventura tras haber participado en cinco expediciones anteriores: Himalaya (2005), Aconcagua (2009), Elbrus (2011), Kilimanjaro (2013) y Toubkal (2014).

Los ibenses Rafa Verdú y Javier Teruel, en una de sus anteriores aventuras

BREVES

Viaje desde Onil para ver en el Camp Nou el partido entre Barça y Celta

La Penya Barcelonista Colivenca organiza un viaje a Barcelona para ver en el Camp Nou el partido entre el FC Barcelona y el Celta de Vigo, que se disputará el sábado 4 de marzo.

El viaje tiene un precio de 110 euros para socios y 130 para simpatizantes e incluye la ida y vuelta en autobús. almuerzo (bocadillo y bebida), comida en un restaurante bufet junto al Camp Nou, entrada al campo (1ª o 2ª gradería gol) y cena (bocadillo y bebida).

La salida será a las 3:45 horas de la madrugada desde la parada de autobuses de la avenida de la Paz. El viaje de regreso se emprenderá una vez finalizado el partido.

Inscripciones en la Penya Barcelonista Colivenca (calle Gabriel Miró, número 8) y en el teléfono 620.42.03.25.

El sábado 18 de febrero, Gran Premio Ciclista Cafetería d'Azorín

El Club Ciclista Ibense organiza la quinta etapa del IX Torneo Interclubs Comarca del Vinalopó-Gran Premio Cafetería d'Azorín, que se celebra el sábado 18 de febrero.

La salida y meta están fijadas en la avenida Juan Carlos I de Ibi, delante del establecimiento anfitrión, Cafetería d'Azorín.

Los ciclistas saldrán a las 15:30 horas, mientras que el fin de la prueba y entrega de trofeos tendrán lugar unas dos horas después.

XXVI Open de Tenis Villa de Onil

Del 10 de febrero al 26 de marzo se está disputando la vigésima sexta edición del Open de Tenis Villa de Onil.

Asimismo, el sábado 18 de febrero, las alevines del Club Tenis Onil participan por primera vez en el Campeonato Alevín Femenino de la Comunidad Valenciana por equipos.

Los primeros encuentros los juegan en Onil contra el Club Tenis Petrer y la semana posterior acudirán a jugar a Sax contra el club local.

Los chicos del club colivenc también participarán a finales de marzo en el Campeonato Alevín Masculino de la Comunidad Valenciana por equipos.

FÚTBOL SALA

El CFS Futsal Ibi-Totcable gana en Albatera y sigue escalando posiciones en la clasificación

ALBATERA	4
FUTSAL IBI TOTC.	6

FUTSAL IBI TOTCABLE: Nando, Reque, Rico, Pedro y Dani. También participaron: Ángel, Bomba, Baca y Pina.

Goles: 0-1, Baca; 2-2, Rico; 2-3, Rico; Baca, 2-4; Requena, 2-5; Baca, 3-6.

Comentario: Victoria importante la cosechada a domicilio por el CFS Futsal Ibi-Totcable, que le permite seguir escalando posiciones en la tabla y mantenerse a nueve puntos del segundo clasificado.

El partido empezó con los dos equipos bien plantados en el campo, con mucho respeto entre ambos y muchas precauciones en defensa. Aunque pronto llegaron las ocasiones y los goles. Primero marcó el equipo ibense, tras buena finalización de Baca, que consiguió así inaugurar el marcador (0-1). Pero un minuto después, aprovechando un desajuste defensivo del Futsal Ibi, empató el equipo local (1-1). Siguieron repitiéndose las ocasiones, pero más en la portería local, que el equipo visitante no lograba concretar. Las dos defensas conseguían superar a los ataques hasta que, cinco minutos antes del descanso, una contra del equipo local le permitía adelantarse en el marcador (2-1).

Con el Albatera lastrado por las cinco faltas, el Futsal Ibi se volcó en el ataque y fue justo en el último segundo de la primera parte cuando dentro del área local se produjo una clara falta que los árbitros señalaron fuera, aprovechando los ibenses el tiro de diez metros, para marcar, por mediación de Rico, el 2-2, y llegar al descanso con el partido en tablas.

En la segunda parte, el Futsal Ibi modificó su defensa y gracias a ello Rico robó un balón, encaró al portero, le regateó y consiguió de forma brillante marcar el 2-3. El Albatera no lograba superar la buena disposición defensiva visitante, y era de nuevo el equipo ibense el que conseguía marcar tras finalizar en gol, de nuevo Rico, un pase de Baca al segundo palo (2-4). De nuevo marcó el equipo ibense con un gol de garra y pundonor al finaliza de forma espectacular Requena un balón al segundo palo (2-5).

Jugadores y técnicos del CFS Futsal Ibi Totcable (3ª División)

Con este resultado, a falta de diez minutos para el final, el Albatera utilizó el portero jugador para intentar reducir distancias y controlar el juego, creando alguna ocasión pero sin goles.

Quedando ocho minutos, el Futsal Ibi se quedó con un jugador menos por expulsión tras dos tarjetas amarillas, situación que aprovechó el equipo local para reducir distancias marcando el 3-5.

Las ocasiones para ambos equipos se repetían, aunque mucho más claras en la defensa del portero jugador para el equipo ibense. Ningún jugador visitante lograba definir las innumerables ocasiones que se tuvieron hasta que Baca, tras buen robo de balón, lograba un tiro directo que significó el gol de la tranquilidad para el equipo ibense (3-6). Pero el partido no acabó aquí, ya que el Albatera conseguía superar la sólida defensa del Futsal Ibi, para acortar distancias (4-6).

A falta de dos minutos para el final, los árbitros decretaron penalti a favor del equipo de Albatera y Nando, portero del equipo visitante, hizo muestra de su buen estado de forma parándolo y dando fuerza a todo el equipo para acabar lo que quedaba de partido con ilusión y fuerza. A falta de treinta segundos, de nuevo Nando realizó una espectacular estirada a un fuerte remate de un jugador del equipo local, solo en el segundo palo, lo que certificó la brillante y sufrida victoria del CFS Futsal Ibi Tot Cable, que tras los resultados de esta jornada sube un puesto y ocupa la cuarta plaza en la clasificación del Grupo XV de la Tercera División.

Pueden consultar el resto de crónicas y resultados del CFS Futsal Ibi en *www.futsalibi.com.*

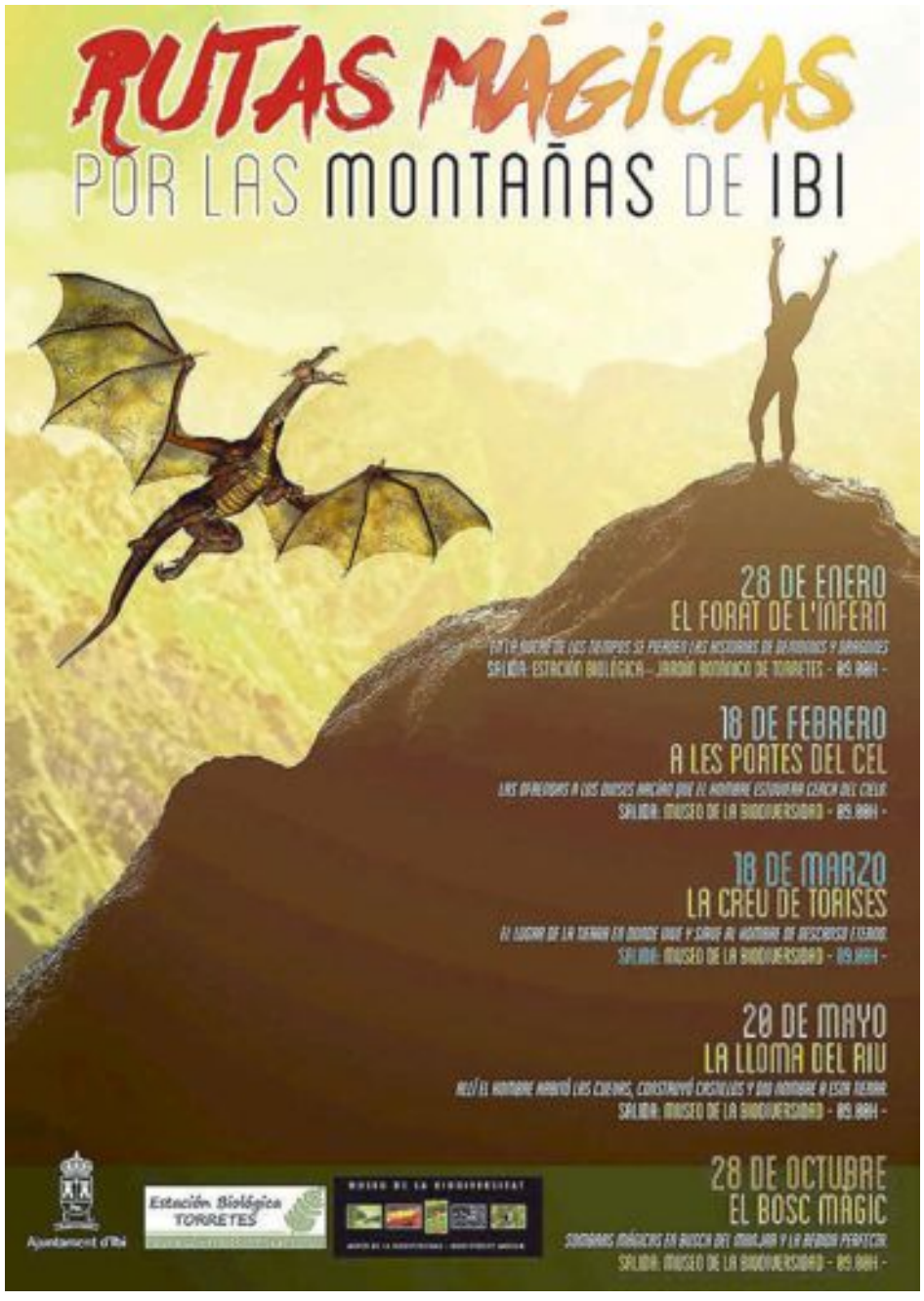

FÚTBOL SALA

Jugadores y técnicos del Club Salesianos Ibi Infantil, tras ganar al líder de la clasificación en La Vila Joiosa

Los benjamines del club ibense atienden a las instrucciones del entrenador

El Infantil del Salesianos Ibi se impone al líder a domicilio en un disputadísimo encuentro

Escaparate. IBI

El equipo Infantil del Club Salesianos Ibi conseguía la pasada jornada una meritoria victoria en casa del líder, La Vila Joiosa, en un partido muy disputado y difícil, donde los chicos que dirige Carlos Bernabéu sacaron lo mejor de sí mismos para ganar donde nadie lo había hecho. Se puso el partido de cara para los ibenses con un 0 a 2 frente a un rival que no bajaba la guardia a pesar del marcador. Antes del descanso, los locales recortaban distancias pero, cuando más apretaba en busca del empate, el cuadro ibense conseguía el 1 a 3.

La Vila volvía a recortar distancias en el electrónico, pero el resultado no se movería más. Esta jornada, el equipo Infantil jugó el jueves 16 en Ibi frente a L'Alfàs del Pi, partido adelantado correspondiente a la jornada del 11 de marzo.

Por su parte, tanto los benjamines como alevines siguen contando sus partidos como victorias. Los de Fran Montilla se imponían 2 a 12 en Mutxamel, mientras que los de Paco Picó hacían lo propio en San Juan por 2 a 10.

Esta jornada ambos descansan, aunque el Benjamín podría jugar el viernes uno de sus aplazados frente a Campello.

Por último, mal fin de semana para el Cadete, que perdía sus dos partidos del fin de semana. El viernes, 1 a 5 frente a Santa Faz de San Vicente y el sábado 1 a 6 frente a La Nucía.

Esta jornada disputará el viernes por la tarde un partido aplazado pendiente frente a El Campello.

BALONCESTO

Próximos partidos del CB Teixereta

Escaparate. IBI

El **Sénior Masculino** dirigido por Madrid vuelve a medirse con uno de los equipos más duros de la categoría, Albubasket 'A', quienes son los segundos clasificados y luchan por el ascenso a 1ª Nacional. El sábado 18 por la tarde el Teixe tratará de ajustar su defensa mejor que la primera vez para intentar llevarse la victoria fuera de casa.

El **Sénior Femenino** de Jorge García se desplazará hasta El Pinós el domingo 19, con el objetivo de seguir cosechando victorias que le permitan mantener el liderato del grupo. Si saltan al campo con las mismas ganas que la jornada pasada contra Villena, hay muchas posibilidades de arrebatarles el triunfo a las locales.

El **Júnior Masculino 'A'** tiene un partido muy importante el sábado por la tarde en Moixent. De nuevo juega contra un equipo mejor clasificado, pero si algo ha demostrado este equipo es que a los jugadores les sobra corazón y se dejan el resto en el terreno de juego.

www.cbteixereta.es

Equipo Júnior Masculino 'A' del Club de Baloncesto Teixereta

SAN JUDAS TADEO

A San Judas Tadeo, abogado de los casos difíciles y desesperados. Reza nueve Avemarías durante nueve días, pide tres deseos: uno de negocios y dos imposibles; al noveno día publica este aviso. Se cumplirá aunque no lo creas. L.P.S.

LUCHAMOS CONTRA LA POBREZA
¿te apuntas?
Manos Unidas
CAMPAÑA CONTRA EL HAMBRE
902 40 07 07
www.manosunidas.org

TODO PRENSA
Reparto a empresas y comercios
AVDA. DE LA PAZ, 10 • IBI
TEL. 673 045 206

Librería Papelería Salvador
Joan Fuster, 9 • Ibi • Tel. 96 555 33 04

MiroMar FLORISTERIA
C/ El Salvador, 9 • Ibi
Tel. 966 551 996
www.floristeriamiromar.com

KIOSCO MONTILLA desde 1967
Mercado Central - Puesto nº 1 - IBI
Tel.: 96 655 20 78

ESTANCO DULZURA
TABACO, CAVA
QUINIELAS Y REVISTAS
ARTÍCULOS DE REGALO
PAPELERÍA
C/ COMUNEROS DE CASTILLA, 2
IBI 03440
ALICANTE
T.965 550 886

Quiosco Les Eres, 27
Tel. 96 655 13 67 • C/Les Eres, 27 • 03440 Ibi
Prensa·Revistas·Quinielas

FÚTBOL

La Peña Madridista de Ibi vuelve a la senda de la victoria imponiéndose al Agullent en casa

Al equipo local no le servía otra opción que no fuera un triunfo, puesto que sus dos rivales directos ya habían ganado

PEÑA MAD. IBI	3
AGULLENT	0

PEÑA MADRIDISTA DE IBI: Alentado, Blas, José, Jesus, Pedro, Agustín, Juanfran (Diego), Juan Lorenzo, Luismi (Alberto), Cándido (Resa) y Germán (Jony). Completó la convocatoria: Serrano.

Goles: 1-0, Germán (2'); 2-0, Candi (5'); 3-0, Juanfran (56').

Comentario: Nueva mañana de fútbol en el Estadio Climent, donde la Peña recibía al cuarto clasificado, un duro rival que ya puso las cosas muy difíciles en la primera vuelta, donde se consiguió arañar un punto en el descuento.

La Peña contaba con alguna que otra baja por motivos de distinta índole, pero no le servía otro resultado que no fuera la victoria, ya que conocía el resultado de sus dos rivales directos, ambos con victorias.

No pudo comenzar mejor el partido, ya que en los primeros cinco minutos, primero Germán, a la salida de un córner y posteriormente Candi en un centro al área, pusieron el 2-0 en el marcador, cosa que dio mucha tranquilidad para afrontar el resto del partido y poder ofrecer un buen juego a su afición.

El partido entre la Peña Madridista de Ibi y el Agullent se disputó la pasada jornada en el Estadio Climent

Por su parte, el Agullent mostró una versión apática, sin poner en aprieto alguno la portería defendida por Alentado durante el primer tiempo. Al descanso se llegó con el 2-0 en el marcador.

La segunda mitad siguió con la tónica de la primera, donde la Peña supo manejar a la perfección los tiempos del juego y esperaba para aprovechar cualquier despiste del rival para matar el partido.

El Agullent arriesgó un poco más en busca de recortar distancias, pero no conseguía descomponer la defensa local.

Sobre el ecuador de esta mitad llegaría el gol de la tranquilidad, tras sorprender Juanfran con una falta lejana al portero rival, que nada pudo hacer (3-0).

En los últimos minutos le anularían un gol a la Peña, en una decisión muy rigurosa.

Al final, otros tres puntos de oro que permiten a la Peña Madridista de Ibi seguir aspirando a todo y ya con la mente puesta en el difícil desplazamiento a Aielo de la próxima jornada.

CLASIFICACIÓN

2ª Reg. Gr. 11	PTS	PJ	PG	PE	PP
1 U.D.F. SAX	44	17	14	2	1
2 PEÑA MADRIDISTA IBI	40	17	12	4	1
3 U.D. RAYO IBENSE 'B'	40	17	13	1	3
4 E. CARAMANCHEL 'A'	29	17	9	2	6
5 C.F. AGULLENT	27	16	7	6	3
6 C.D. BOCAIRENTE	23	17	7	2	8
7 C.F. AYELO	21	16	6	3	7
8 C.D. VEDRUNA 'A'	21	16	6	3	7
9 C.F. CASTALLA	19	17	5	4	8
10 U.D. ONIL	19	16	5	4	7
11 BENIARRES C.F.	19	16	6	1	9
12 C.F. ATLETIC MURO 'A'	17	17	5	2	10
13 BANYERES U.E. 'A'	10	17	2	4	11
14 COCENTAINA C.F.	0	16	0	0	16

El CF Castalla pierde por la mínima en casa contra el líder

CF CASTALLA	3
UDF SAX	4

CF CASTALLA: Ferri, Kiko Pardines, Luis, Ángelo, Joan Ramón, Angelito, Moreno, Pepe Caña, Juan Merlos, Adri y Tito. También jugaron: Salva Leal y Adrián.

Goles: 0-1 (2'); 0-2 (21'); 1-2, Juan Merlos (23'); 1-3 (32'); 2-3, Adri (63'); 2-4 (68'); 3-4, Adri (73').

Árbitro: Pablo Jover Zornoza. Actuación regular.

Comentario (José Payá/CASTALLA): Partido muy disputado el que se pudo ver el sábado 11 de febrero en el Estadio Municipal de Castalla, donde el equipo local le plantó cara al líder a pesar de las numerosas bajas.

Muy pronto, apenas dos minutos después del pitido inicial, el Sax tomó la delantera (0-1), volviendo a ampliar la diferencia tan solo veinte minutos más tarde (0-2). Fue Merlos quien inauguraría el casillero local en el minuto 23 (1-2), pero el líder volvió a marcar antes del descanso (1-3).

En la segunda parte, el Castalla siguió luchando y acortó distancias con el Sax (2-3), pero el líder volvió a adelantarse en el 68 (2-4). Cinco minutos después, el castallense Adri protagonizó un auténtico golazo (3-4), que hizo que el líder temiera por el empate.

El Castalla lo intentó y tuvo varias ocasiones, pero no pudo ser, a pesar del gran partido que hizo.

Las numerosas bajas del CF Castalla fueron suplidas por jugadores del equipo Juvenil, que lo hicieron realmente bien. De modo que, a pesar de la derrota por un solo gol, la afición local salió muy contenta con el juego presenciado y el trabajo realizado por su equipo.

El partido de la siguiente jornada se disputa el domingo 19 de febrero en la localidad valenciana de Bocairente.

FÚTBOL

El Rayo encajó demasiados goles y no pudo concretar sus ocasiones frente al Torre Levante

RAYO IBENSE	2
TORRE LEVANTE	4

UD RAYO IBENSE: Edu; Carrión, Elías, Aitor Carratalá, Jabo, Cristian (Rafa Pina, 70'), Beibel, Yago, David Vendrell (Ortega, 52'), Pablo Cremades (Nacho, 60') y Javi Navarro.

TORRE LEVANTE: Paredes; Toni, Álex Alonso, Cristian Castells, Peralta (Carlos, 71'), Josep, Olcina (Maxi, 46'), Rubén Suárez (Seral, 82'), Víctor García, Aarón y Reyes.

Goles: 1-0, Santi (32'); 1-1, Aitor Carratalá (33' pp); 1-2, Olcina (54'); 1-3, Rubén Suárez (66' p); 2-3, Rafa Pina (74'); 2-4, Seral (90').

Árbitro: Hernández Campo. Amonestó con amarilla en el Rayo a Elías, Jabo, Ortega, Santi y Aitor Carratalá. En el Torre Levante la vieron Peralta, Paredes, Maxi y Álex Alonso.

Comentario (Raúl Pina/IBI): El encuentro entre el Rayo y el Torre Levante fue extraño. El conjunto rojillo vio cómo su rival aprovechaba diferentes circunstancias anómalas para llevarse los tres puntos del Vilaplana Mariel. Incluso los cuatro goles del rival son excesivos. Y todo ello a pesar de que los Pepe de la Sagra se avanzaron en el marcador. Con todo, al final no supieron recuperar la manija del partido para llevar el hilo conductor del mismo a su terreno.

Durante los primeros compases se pudo mantener a raya al Torre Levante, que apenas si inquietó a Edu. Entonces apareció en escena Santi para inventar un disparo seco y contundente que se alojó en la escuadra de Paredes. Pintaba bien.

Sin embargo, nada más sacar de centro respondieron los de Orriols. El gol, de Aitor en propia puerta, vino precedido de un centro lateral que el futbolista del Rayo alojó sin querer en su propia puerta tras tocar con la cabeza el esférico. Es uno de esos accidentes que de vez en cuando sucede. Cosas del fútbol.

En la segunda mitad el Rayo se vio sorprendido por la estrategia. Una acción a balón parado determinó el 1-2. Rubén Suárez –hijo del mítico Cundi del Sporting de Ablanedo, Joaquín, Quini y compañía– es un veterano curtido en mil batallas tras su paso por el Elche y Levante entre otros. Su zurda todavía posee destellos de calidad tal y como corroboró en el córner que ejecutó para que Olcina peinara al fondo de la red. Quedaba mucho tiempo por delante para soñar con la remontada.

Poco antes de alcanzar el ecuador de la segunda mitad Rubén convertía un penalti protestado por los jugadores del Rayo. A tenor de sus explicaciones el cuero no golpeó en ningún momento la mano de Carrión, sino su cuerpo. El colegiado no interpretó de igual forma la jugada. Rafa Pina, siempre excelso, redujo las distancias para dar alas en la recta final.

Los intentos por empatar cayeron en saco roto. El Rayo asumió los riesgos que debía y en una de esas vino el mazazo del cuarto. Beibel puedo haber empatado, pero Paredes lo evitó. A la contra Seral sentenció el choque y estableció el 2-4.

La próxima jornada el Rayo Ibense visita el Martínez Valero para enfrentarse al Elche B.

Rayo Ibense 'B' 2-0 CD Bocairent

Por otro lado, el filial del conjunto rayista superó con comodidad al CD Bocairent en el partido jugado en el Vilaplana Mariel el pasado jueves 16 de febrero.

En la primera mitad los 'cachorros' del Rayo Ibense 'B' materializaron su dominio con el gol de Berzosa. Con el 1-0 concluyó el primer periodo. Durante los segundos cuarenta y cinco minutos hubo tiempo para una segunda diana de Vincenzo.

El entrenador del Rayo Ibense, De la Sagra, tras un entrenamiento en el Estadio Francisco Vilaplana Mariel

Pepe de la Sagra: "Me fastidia que el equipo reciba este castigo"

¿Qué sucedió en el partido contra el Torre Levante?

Ellos con pocas posibilidades de hacer gol, nos meten muchos. En cambio, a nosotros nos cuesta hacer un gol. Además, los suyos fueron rarísimos. Uno de ellos de penalti y mi jugador me dice que le da en el pecho y no en la mano. Luego otro viene de una falta de atención a la hora de cubrir en un córner. Si tú marcas, en la jugada siguiente el rival no te puede hacer lo mismo. Ellos llevaban tres partidos perdidos y teníamos que jugar con su ansiedad.

¿Derrota demasiado abultada?

El partido, tal y como se dio, no es para recibir cuatro goles. Sobre todo por lo que hicieron los jugadores, por la presión que efectuamos… Me fastidia que después del esfuerzo el equipo reciba este castigo.

Y este fin de semana llega un filial en un escenario como el Martínez Valero.

Es un partido bonito ante un filial que nos va a exigir mucho en defensa. Nosotros en un campo grande tenemos espacios y arriba nos gusta correr al contraataque. Veremos luego el que está más acertado en sus virtudes y que los defectos no nos castiguen.

¿Jugar en un campo como ese es un premio?

El factor motivación de otros partidos esto te lo facilita. Tengo ganas de que llegue este partido y en ese marco. Vamos a trabajar y seguro que realizaremos un buen encuentro.

¿Las distancias con respecto al descenso continúan siendo abismales?

Son grandes, pero soy prudente como entrenador. Aun así hasta que las matemáticas no digan que estás salvado o que ya no existe el riesgo de pensar en los de abajo, no lo veo. Cuanto antes lo tengamos mejor. Si hacemos nuestros deberes, que es ganar dos partidos y empatar otros tantos, es factible. No nos podemos poner nerviosos por eso, aunque cuanto antes lo tengamos mejor.

GOLEADORES

Rafa Pina	7
Navarro	6
Antonio Ortega	5
Javo	4
David Vendrell	3
Aitor	2
Santi	2
Beibel	1
Pablo	1

CLASIFICACIÓN

3ª División Gr. VI	PTS	PJ	PG	PE	PP
1 C.D. OLIMPIC	63	27	18	9	0
2 C.D. CASTELLON, SAD	53	26	15	8	3
3 VILLARREAL SAD 'C'	53	27	15	8	4
4 ONTINYENT C.F.	52	26	16	4	6
5 NOVELDA C.F.	50	27	14	8	5
6 U.D. ALZIRA	48	26	13	9	4
7 C.F. TORRE LEVANTE	44	27	13	5	9
8 ORIHUELA C.F.	43	27	11	10	6
9 CREVILLENTE DEP.	41	27	11	8	8
10 ELCHE C.F. SAD 'B'	38	27	10	8	9
11 C.F. BORRIOL	33	27	9	6	12
12 R.COLON VALENCIA	32	27	7	11	9
13 U.D. RAYO IBENSE	**32**	**27**	**8**	**8**	**11**
14 SILLA C.F.	31	26	8	7	11
15 C.D. ALMAZORA 'A'	30	27	6	12	9
16 PATERNA C.F.	30	27	7	9	11
17 C.D. BUÑOL	24	26	6	6	14
18 C.D. ALMORADI	19	27	4	7	16
19 MURO C.F.	18	26	4	6	16
20 C.D. TORREVIEJA	17	26	4	5	17
21 C.D. SEGORBE	9	27	1	6	20

Gráficas Crisval
folletos
catálogos
impresos
Gráficas CRISVAL
Polígono Industrial L'Alfaç
C/ Sevilla, 33
Tel. y Fax 96 555 47 84
03440 IBI (Alicante)

AJEDREZ

La UA estudia las virtudes de jugar al ajedrez para potenciar la concentración infantil

Este centro universitario alicantino participa en un proyecto europeo para mejorar el rendimiento de los escolares

Escaparate. ALICANTE

El ajedrez puede tener efectos beneficiosos en la capacidad de concentración y atención de los más jóvenes, así como afectar a sus procesos de aprendizaje. En esta línea, investigadores de la facultad de Ciencias de la Salud de la Universidad de Alicante (UA) se han embarcado en el proyecto europeo MATE (*Multidimensional Analytical Training in Education*) para mejorar el rendimiento cognitivo de niños y niñas en edad escolar.

Para fortalecer las habilidades cognitivas y analíticas, durante tres años, un equipo multidisciplinar de las áreas de Salud, Psicología y Tecnología desarrollarán un sistema que permitirá utilizar el ajedrez como instrumento clave.

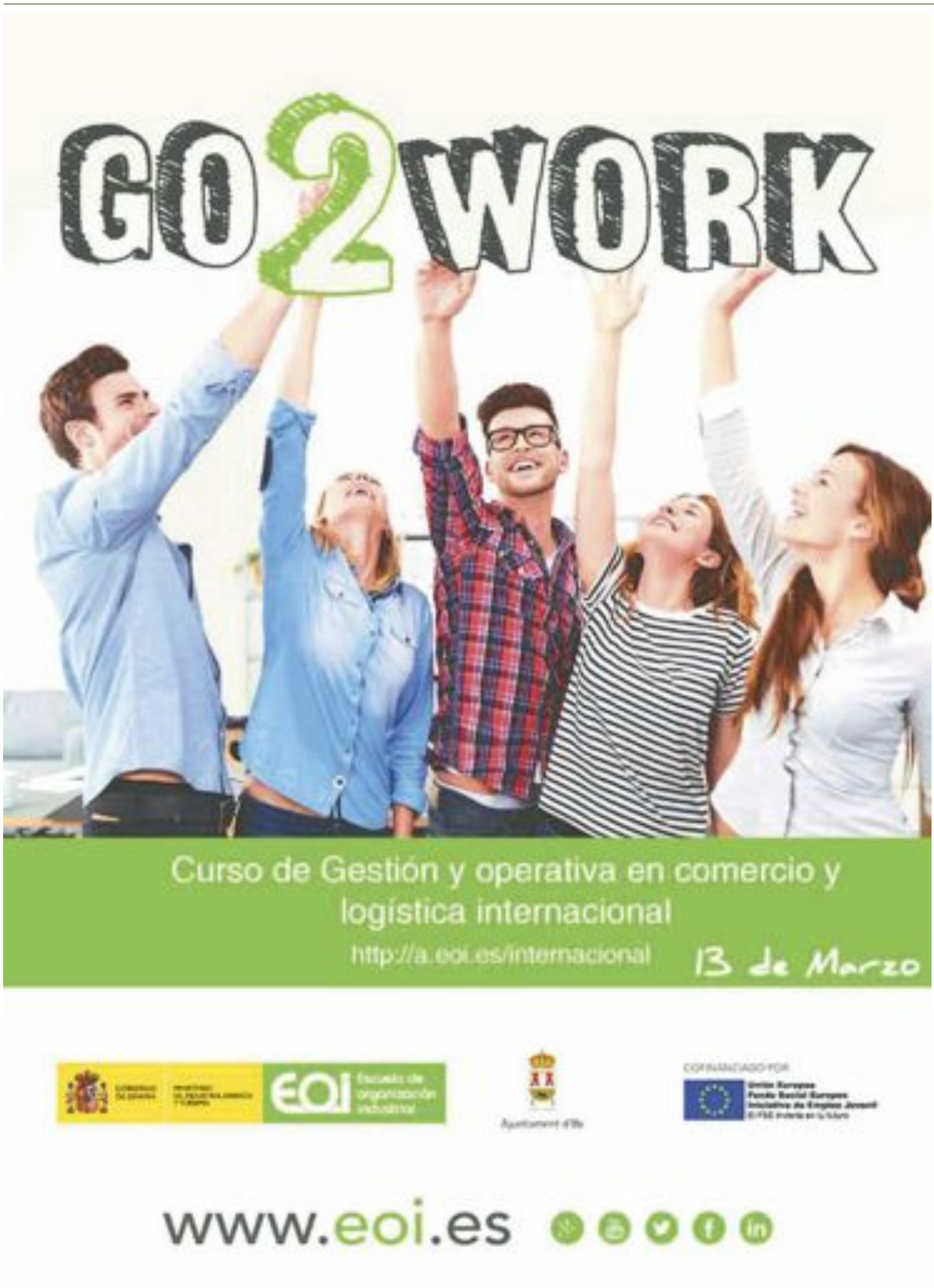

"De la mano de las tecnologías de la información y la comunicación pretendemos aumentar el rendimiento en materias como matemáticas, ciencia y alfabetización a través de métodos de enseñanza más eficaces e innovadores", señalan los investigadores principales por parte de la Universidad de Alicante, Manuel Lillo Crespo y Rosario Ferrer Cascales, del departamento de Enfermería y del departamento de Psicología de la Salud, respectivamente.

Para conseguirlo, estudiantes y docentes de distintos centros europeos de Primaria y Secundaria participarán en el desarrollo de un innovador *software* para instruirse en ajedrez y evaluar el aprendizaje y rendimiento académico.

A partir del análisis de electroencefalograma de la actividad cerebral y el empleo de un *software* basado en el juego de ajedrez, los investigadores del proyecto MATE dispondrán de una herramienta que les ayudará a conocer tanto el nivel de conocimiento como las habilidades cognitivas de los alumnos.

"Una vez recogidos y analizados los datos, el *software* ofrecerá un itinerario de formación ajustado a las necesidades de cada alumno asegurando que el método de aprendizaje sea eficaz", explican Lillo y Ferrer.

Muestra

El entrenamiento en juegos de ajedrez favorece la consolidación de distintas estructuras y funciones cognitivas del cerebro, según señalan algunos estudios. Es por ello que, por su capacidad para desarrollar actividades cognitivas y reconstruir conexiones neuronales, el rango de edad de la muestra de población seleccionada va de los diez a los trece años.

Desde el equipo de la Universidad de Alicante ya se ha contactado con centros de la provincia dispuestos a participar con una muestra de cien estudiantes y docentes.

El proyecto europeo MATE está financiado por la convocatoria de la Comisión Europea ERASMUS+, concretamente en la línea de investigación centrada en asociaciones estratégicas para la educación. Coordinado por la Universidad de Economía e Innovación de Lublin (Polonia) como socio principal, cuenta con la participación de la Universidad de La Laguna, la Universidad de Vytautas Magnus de Lituania y la UA.

ESCÁPATE

El ilustrador Jaume Esteve expone una de sus colecciones en la Casa de Cultura de Castalla

Pàgina 29

LIBROS

LA VIDA NEGOCIABLE
LUIS LANDERO

Hugo Bayo, peluquero de profesión y genio incomprendido, les cuenta a sus clientes la historia de sus muchas andanzas, desde su adolescencia en un barrio de Madrid hasta el momento actual. Y así, recordará la relación tormentosa y amoral con su madre, el descubrimiento del amor, sus variados oficios, sus éxitos y sus fracasos y su inagotable capacidad para reinventarse, en un intento de encontrar un lugar en el mundo que lo reconcilie finalmente consigo mismo y con los demás.

LOS MÁS LEÍDOS

Patria.....Fernando Aramburu
Tres veces tú.....Federico Moccia
El laberinto de los espíritus...Carlos Ruiz Zafón
Todo esto te daré.....Dolores Redondo
Como fuego en el hielo.....Luz Gabás

Librerías consultadas: Miralles, Plumier

E—MAIL: info@libreriaplumier.com
PLUMIER
Colaborador en la crónica literaria
Constitución, 6 AC • Tel. 96 555 05 16 • IBI

DISCOS

CARRETERA VIEJA
CAPITÁN COBARDE

Carretera vieja es el segundo álbum de Capitán Cobarde, el primero en estudio, tras el homónimo en directo de 2015 y compuesto en su mayoría con clásicos de su anterior proyecto como Albertucho, revisados musicalmente y llevados al folk y bluegrass. Una colección de 10 temas, incluida una versión de José Ignacio Lapido: 'En el ángulo muerto'. Capitán Cobarde se expresa con ese estilo americano que tanto le gusta al sevillano, visto desde su mirada andaluza y llevando estos sonidos al new folk.

LOS MÁS OÍDOS

La la land (BSO).....Varios
Nocturnal.....Amaral
David Otero.....David Otero
Quítate las gafas.....Melendi
Bailar el viento.....Manuel Carrasco

DVD

VERANO EN BROOKLYN
DIR.: IRA SACHS

Los padres de Jake acaban de mudarse a la casa de su abuelo. Hace años que la madre de Tony alquila la tienda de abajo. Los dos chicos, Jake y Tony, de trece años, descubren que comparten muchos intereses: el arte, los videojuegos, las chicas. Muy pronto se convierten en aliados, no solo contra los chicos del barrio, sino también contra la disputa por el alquiler que ha surgido entre sus padres. En un intento de detener el inexorable efecto que la discusión tiene en su amistad, se les ocurre una forma de protestar.

NOVEDADES

Florence Foster Jenkins .....Stephen Frears
Hardcore Henry.....Ilya Naishuller
La chica del tren.....Tate Taylor
Fuego en el mar .....Gianfranco Rosi
Gimme danger .....Jim Jarmusch

La exposición de los proyectores podrá visitarse hasta el mes de abril

Exposición de 50 proyectores de juguete en el Museo de Ibi

Hasta el mes de abril puede visitarse en el Museo del Juguete de Ibi la exposición 'Proyectores de juguete', formada por 50 piezas procedentes de los fondos del Museo, elaboradas en su mayoría en España, aunque hay algunas de otros países.

Esta exposición esta incluida dentro de la actividad que organiza el Museo junto con el Centro de Información Juvenil (CIJ) para celebrar febrero como mes del amor bajo el lema 'Proyectando amor 3.0'.

En la misma sala se puede visitar, además, una muestra que permite la participación del público. Un espacio con diferentes objetos con un corazón cada uno, que evocan un tipo de amor: amor salvaje, amor de verano, amor juvenil, etc. Delante de cada elemento hay una tarjeta con la solución y además, la muestra está abierta para que todo aquel que desee exponer su "tipo de amor" pueda hacerlo llevando al museo su objeto, que también quedará expuesto.

Photocall del Museo de Juguete, realizado por Fefeto y Manu Fernández

El concejal de Museos, Rubén Barea, explica que "este año los objetos de la exposición dedicada a los tipos de amor ha sido elaborada por los trabajadores del Museo".

AGENDA

EXPOSICIONES

IBI: Del 17 al 23 de febrero.- XXIX SETMANA CULTURAL ESCOLES D'ADULTS ALCOIÀ I COMTAT 2017. Pintura, dibuix, fotografía, fang i ceràmica, tall i confecció, treballs amb fils, tècniques variades. Ermita Sant Vicent, de 18 a 21 h.

CASTALLA: Hasta el 26 de febrero.- AMOR EN ABIERTO, ilustraciones de Jaume Esteve. Casa de Cultura. Inauguración, viernes 10 a las 19:30 h.

CASTALLA: Del 17 de febrero al 5 de marzo.- Obras del V CONCURSO DE FOTOGRAFÍA FIESTAS DE VACA 2016. Casa de Cultura.

IBI: Hasta el 30 de abril.- Exposición: PROYECTORES DE JUGUETE. Museo del Juguete.

MÚSICA

CASTALLA: Sábado 18 de febrero.- OPENING STACK DANCE, con las actuaciones de SOUND SOLDIERS y otros artistas. Sala La Fábrica, a partir de las 17 h. (ver programación en página 17).

CASTALLA: Sábado 18 de febrero.- Concierto de la ORQUESTA AMIGOS DE LA MÚSICA DE LA MARINA BAIXA. Auditorio, a las 19 h.

IBI: Domingo 19 de febrero.- CICLE D'AUDICIONS, a càrrec d'alumnes de flauta, saxo y oboe de Castell Vermell. Teatro Río, a les 12 h.

IBI: Domingo 19 de febrero.- Musical: EL REY DE LA SELVA. A beneficio de Manos Unidas. Teatro Río, a las 18 h. Donativo: 4€. La taquilla se abrirá a las 17 h.

TEATRO

CASTALLA: Viernes 17 de febrero.- CONTACONTES AMB EL GRAN JORDIET. Casa de Cultura, a las 17:30 h.

CASTALLA: Domingo 19 de febrero.- Gent del Poble presenta: MENUDA BANDA, de Carmen Reche. Auditorio, a las 18:30 h.

LITERATURA

BIAR: Viernes 17 de febrero.- Presentación del libro OJALÁ TE ENAMORES, de Sandrá Francés. Casa de Cultural, a las 20 h.

CINE

IBI: Jueves 23 de febrero.- Cine Club Layndon: UNDER THE SKIN. Teatro Río, a las 21 h.

IBI: Sábado 25, domingo 26 y lunes 27 de febrero.- CINCUENTA SOMBRAS MÁS OSCURAS. Centro Cultural, a las 17 y 19:15 h. sábado y domingo; y a las 19 h. el lunes.

JORNADAS

IBI: Del 20 al 23 febrero.- XXIX SETMANA CULTURAL D'ESCOLES D'ADULTS DE L'ALCOIÀ I EL COMTAT. Tallers, exposicións de treballs, gala de lliurament dels premis a la Fàbrica RICO, trobada literària...

AGENDA

CONFERENCIAS

ONIL: Domingo 19 de febrero.- AVENTURA FLORAL, de Antonio Vicent. Charla y proyección. Centro Cultural, a las 18 h.

ONIL: Jueves 23 de febrero.- RIESGOS DEL USO DE INTERNET, REDES SOCIALES Y ACOSO ESCOLAR. Centro Cultural, a las 19:30 h.

CASTALLA: Domingo 26 de febrero.- AVENTURA FLORAL, de Antonio Vicent. Charla y proyección. Auditorio, a las 18 h.

FIESTAS-FERIAS

CASTALLA: Sábado 18 de febrero.- MIG ANY DE VACA (ver horarios en página 13).

IBI: Sábado 18 de febrero.- FESTA DELS GELADORS. A les 12 h. festa infantil, y a les 17 h. repartiment de gelats. Plaça de la Palla.

TIBI: Domingo 19 de febrero.- DIA DE L'ARBRE. Plantació de arbres a la zona del Castell. Eixida: Glorieta, a les 10 h. Organitza: Club d'esports de muntanya i escalada de Tibi.

COMARCA: Sábado 25 de febrero.- CARNAVAL. Desfiles infantil y adultos, concursos de disfraces, discomóvil

CURSOS-TALLERES

CASTALLA: Viernes 17 de febrero.- TALLER DE BATUCADA. Gratuito. Espai Jove, a las 20:30 h. Imparte: Grup Batugall.

TIBI: Sábado 18 de febrero.- TALLER DE DE DISFRESSES. Biblioteca, a a les 12 h.

CASTALLA: Sábado 28 de febrero.- Jornada formativa para C.R.E. (carné de manipulador de pólvora y productos pirotécnicos). Casa de Cultura, de 8:30 a 13:30 h.

CASTALLA: Del 20 de febrero al 22 de junio.- TALLER DE DIBUJO Y PINTURA. Información e inscripciones en Casa de Cultura.

CASTALLA: De marzo a mayo.- CURSO DE BACHATA. Inscripciones: días 17 y 24 de febrero, a partir de las 18 h., en el Espai Jove (Casa de Cultura).

CONCURSOS

IBI: X concurso de Fotografía Festes d'Hivern 2016.- Admisión de obras hasta el 26 de febrero. Las obras se presentarán en el Archivo Municipal (96 655 27 28).

Barroc i classicisme es conjugen en un concert benèfic a Castalla de la mà de l'Orquestra de la Marina Baixa

El dissabte 18 de febrer a l'Auditori, amb l'estrena d'una peça de la compositora local Lusa Monllor

Esther Leal. CASTALLA

El dissabte 18 de febrer se celebra a l'Auditori de Castalla un concert a benefici de l'Associació Despertar, amb un preu de quatre euros per entrada.

A l'audició, conformada per dues parts i interpretada per l'Orquestra de la Marina Baixa, s'interpretaran diferents peces musicals, que comprendran l'estil barroc i el classicisme, donant, segons David Payà, director convidat de la banda alacantina, "un nivell altíssim en l'estil".

Al concert, que comença a les 19:00 hores, també s'estrenarà l'obra de la compositora castelluda Lusa Monllor 'The tears of silence (Una nit caminant pel nucli històric de Castalla)', una peça musical que pot dividir-se en tres parts, on es rememoren el passat, el record i la infància de l'autora al Casc Antic de Castalla.

Monllor explica: "Observarem amb malenconia i tristesa el barri vell del poble, desolat, silenciós i destruït. Però tal volta amb melodia puguem trobar la manera de tornar-li l'alegria". És, en suma, "una obra reivindicativa per tota la passivitat que hi ha cap a una part tant important dels arrels del poble de Castalla", conclou.

L'autora confessa estar emocionada per l'estrena, perquè, com totes les obres que ha composat, porta una part d'ella. El fet d'estrenar-la a Castalla, a més, és significatiu, perquè està dedicada al Casc Històric, "on he passat quasi tota la meua vida".

La interpretació va ser iniciativa de L'Orquestra de la Marina Baixa, que va decidir contractar com a director convidat a David Payá, ja que consideraven que era una bona aposta com a director artístic.

El director convidat de l'Orquestra de la Marina Baixa, David Payá, junt a la compositora castelluda Lusa Monllor

A benefici de Despertar

Tanmateix, compta amb la col·laboració de la regidoria de Cultura, que sufraga el cost econòmic de l'actuació, de manera que el regidor d'esta àrea, Jesús López, ha apostat pel caràcter benèfic del concert.

L'Orquestra de la Marina Baixa, que es dedica a promoure i impulsar a joves intèrprets i compositors, promovent la música de qualitat, està conformada íntegrament per quinze músics professionals. L'objectiu del concert, així com de l'orquestra, és "reviure, completar i donar un salt qualitatiu a l'oferta musical dins de la comarca, ja que el fluix d'agrupacions professionals és escàs", apunta Payà.

Satisfacció per l'èxit del concert benèfic de tribut al Rei del Rock, Elvis Presley, a l'Auditori de Castalla

Unes 325 persones van assistir el dissabte 11 de febrer al tribut que el grup il.licità *Comeback Special'68* va oferir a Elvis Presley a l'Auditori de Castalla. L'actuació va agradar moltíssim als espectadors que, a més de gaudir d'un gran concert i recordar les cançons del Rei del Rock, van col.laborar en una causa solidària, donat que la recaptació íntegra d'este espectacle va anar destinada a les associacions locals Despertar, Àgora, Alzheimer i Fibromiàlgia. Les quatre entitats estan molt agraïdes per esta iniciativa de la regidoria de Cultura i Benestar Social de Castalla.

El regidor de Cultura i Benestar Social de Castalla, Jesús López, amb les presidentes de l'Associació de Fibromiàlgia (Fina Guillem), Alzheimer (Charo Mondéjar), Despertar (Trini Sol Blanco) i Àgora (Pili García), després del tribut a Elvis

radio ibi
107.7 FM
Tel 96 555 31 81 fax 96 555 34 48 info@radioibi.com

Raúl fuster
fotógrafo
www.raulfuster.es

Festival de Pastora Sánchez a beneficio de ADIBI

El domingo 26 de febrero se celebra el VII festival de danza Pastora Sánchez, a beneficio de la asociación ADIBI, entidad que trabaja para las personas con discapacidad y enfermedades raras.

El festival tendrá lugar en el Teatro Río, a las 18 horas y el donativo es de cuatro euros.

La obra *La puerta de al lado*, llega el 11 de marzo a Ibi

Los actores Silvia Marsó, Pablo Chiapella y Litus/Tófol Martínez forma el reparto de la obra *La puerta de al lado*, que podrá verse en el Teatro Río el sábado 11 de marzo.

Cuenta la historia de dos solteros en plena crisis de los 40 que, que se sumergen en internet para exploran sus posibilidades de encontrar pareja. Las entradas cuestan 8 y 10 euros.

Font Viva actuará a beneficio de AFEM

Último cowboy se aplaza hasta el 19 de mayo

Las entradas se devolverán donde se compraron

Por motivos ajenos a la voluntad del grupo de teatro Font Viva y a la de AFEM, la representación de la obra *Último Cowboy*, programada para el sábado 18 de febrero se aplaza hasta el viernes 19 de mayo a las 22:30 horas, también, en el Centro Cultural Salvador Miró.

La actuación irá destinada igualmente a recaudar fondos a beneficio de AFEM, entidad que trabaja con personas que tienen algún tipo de trastorno mental.

Quienes hayan comprado entradas para el día 18 podrán solicitar la devolución en el lugar donde las adquirieron.

FOTOS: RUBÉN PARRA

De izquierda a derecha, sendos momentos de las actuaciones de El Despertar del Silencio y Excrotoduro

Tremenda noche de rock en La Fábrica

Más de 150 personas disfrutaron el sábado 11 de febrero de la noche de tributos celebrada en la sala de conciertos La Fábrica de Castalla, con los grupos El Despertar del Silencio y Excrotoduro. La próxima cita musical será el 11 de marzo, con la final del concurso de bandas.

El batería de Excrotoduro, dándolo todo en el concierto de La Fábrica

A su Servicio

GUÍA DE PROFESIONALES - COMPRA - VENTA - INTERCAMBIO - TRABAJO - CONTACTOS

TELÉFONOS DE INTERÉS

BIAR

AMBULANCIA	96 580 30 68
AYUNTAMIENTO	96 581 03 74
BOMBEROS	112
CENTRO DE SALUD	96 581 11 65
	96 581 11 66
CORREOS	96 581 08 10
CRUZ ROJA	96 580 20 12
FARMACIA	96 581 01 70
GUARDIA CIVIL	96 580 03 87
OFICINA DE TURISMO	96 581 11 77
PRACTICANTES BIAR	96 581 06 84
POLICÍA LOCAL	96 581 13 60

CASTALLA

AYUNTAMIENTO	96 656 08 10
	96 656 08 01
CÁRITAS PARROQUIAL	666 955 963
CASA DE LA CULTURA	96 556 00 28
	96 556 13 76
CENTRO DE SALUD	96 656 04 62
CORREOS	96 556 09 36
GUARDIA CIVIL	96 556 00 29
ONDA 15 RADIO	96 556 06 01
POLICÍA LOCAL	96 556 10 76
TAXI	627 951 724

IBI

AYUNTAMIENTO	96 555 24 50
BOMBEROS	112
C. DE SALUD 1 CITA PREVIA	96 652 87 00
CENTRO DE SALUD 2	96 652 86 50
C. DE PLANIF. FAMILIAR	96 555 46 47
C. SOCIAL POLIVALENTE	96 655 09 34
C. CULTURAL DE LA VILLA	96 555 46 50
MUSEO DEL JUGUETE	96 655 02 26
MUSEO DE LA BIODIVERSIDAD	96 655 31 68
CORREOS	96 555 23 90
CRUZ ROJA URGENCIAS	96 555 22 21
ESCAPARATE	96 655 20 38
GUARDIA CIVIL	96 655 35 21
OFICINA DE EMPLEO	96 655 33 82
PARADA DE TAXIS	96 555 42 19
POLICIA LOCAL	96 555 00 78
RADIO IBI	96 555 31 81
SERVICIOS SOCIALES	96 555 46 11
AMBULANCIA SVB	112

ONIL

AYUNTAMIENTO	96-654 4745
BOMBEROS	112
C.CULTURAL DE LA VILLA	96 655 73 05
CENTRO DE SALUD	96 655 76 29
CORREOS CAJA POSTAL	96 556 49 93
GUARDIA CIVIL	96 556 40 10
LA FRESCA FM RADIO	96 556 53 53
POLICIA LOCAL	96 556 40 01

TIBI

AYUNTAMIENTO	96 561 70 86
	96 561 71 02
CASA DEL MEDICO	96 561 71 03
FARMACIA	96 561 72 29
POLICIA LOCAL	96 561 71 02
PRACTICANTE	96 561 71 74

FARMACIAS DE GUARDIA IBI

VIERNES 17	*LDA. MÓNICA COLOMA* Avda. La Paz, 41
SÁBADO 18	*LDA. PILAR PAYÁ FERRÁNDIZ* Avda. La Paz, 2
DOMINGO 19	*LDA. JULIA ROMERO VILLA* C/ Constitución, 15
LUNES 20	*LDA. Mª J. CATALÁ SEMPERE* C/ Jaime I, 5
MARTES 21	*LDA. A. CARCELÉN CUTILLAS* Avda. Miguel Hernández, 37
MIÉRCOLES 22	*LDA. INMACULADA JIMÉNEZ* C/ Médico Anguiz, 2
JUEVES 23	*LDA. ISABEL BONILLO* C/ Les Eres, 71
VIERNES 24	*LDO. DIEGO MARTÍNEZ-GUINEA* C/ Mayor, 31

Farmacias Castalla
Francisca Miralles -Av. de Onil, 58-60, ***del 13 al 19***
Ldo. Enrique Reus -Tr. Q. Camins, 12-, ***del 20 al 26***
Ldo. F. Blas Carrillo -Convento, 18-, ***del 27 al 5***
Lda. Carmen Márquez -Constitución, 71-, ***del 6 al 12***

Farmacias Onil
Francisca Miralles -Av. de Onil, 58-60, ***del 13 al 19***
Lda. Àngela Martí -El Portal, 11-, ***del 20 al 26***
Ldo. Andrés Mª Asensio -Constitución,17-, ***del 27 al 5***

El ilustrador Jaume Esteve expone una de sus colecciones en Castalla

'Amor en abierto: ilustraciones' puede visitarse hasta el 26 de febrero en la Casa de Cultura

Hasta el 26 de febrero puede visitarse en la Casa de Cultura de Castalla la exposición 'Amor en abierto: ilustraciones', de Jaume Esteve Ferrándiz (Castalla, 1989), quien desde hace once años forma parte del colectivo de artistas locales Castall'Art.

Además de exponer sus obras en varias exposiciones colectivas en Mislata, Valencia, Alcoy y Castalla, Jaume Esteve fue el autor de los carteles de Fiestas de Moros y Cristianos del año pasado tanto en Castalla como en Ibi. 'Amor en abierto: ilustraciones' es la primera exposición individual del ilustrador castellense, graduado en Bellas Artes por la Universidad Politécnica de Valencia en el año 2016. Compuesta por diez pinturas al óleo y otros tantos esbozos en *collage*, esta exposición temática supone una nueva etapa en la trayectoria del autor.

FOTO: CASTALLA.INFO-ESTACIÓN IX

El autor de la exposición, Jaume Esteve, sentado, junto al concejal de Cultura de Castalla (Jesús López), la presidenta de Castall'Art (Rosa Mari Martínez) y Carmen Leal, expresidenta y componente de esta asociación de artistas locales

EL TIEMPO

	Viernes 17 feb.	Sábado 18 feb.	Domingo 19 feb.	Lunes 20 feb.	Martes 21 feb.	Miércoles 22 feb.	Jueves 23 feb.
	12° / 4°	14° / 4°	8° / 6°	7° / 6°	9° / 5°	10° / 5°	10° / 6°
08:00	5°	7°	7°	7°	6°	6°	6°
14:00	12°	14°	8°	7°	9°	10°	10°
20:00	8°	8°	6°	6°	6°	7°	8°
	07:49	07:48	07:47	07:45	07:44	07:43	07:41
	18:42	18:43	18:44	18:46	18:47	18:48	18:49

SUDOKU

							8	6
5	8						4	
9	4	6		8			1	5
7	3	9						
8		2	6				3	1
6					5		9	
3	9		2	4				
		8		6				
4			8	5				

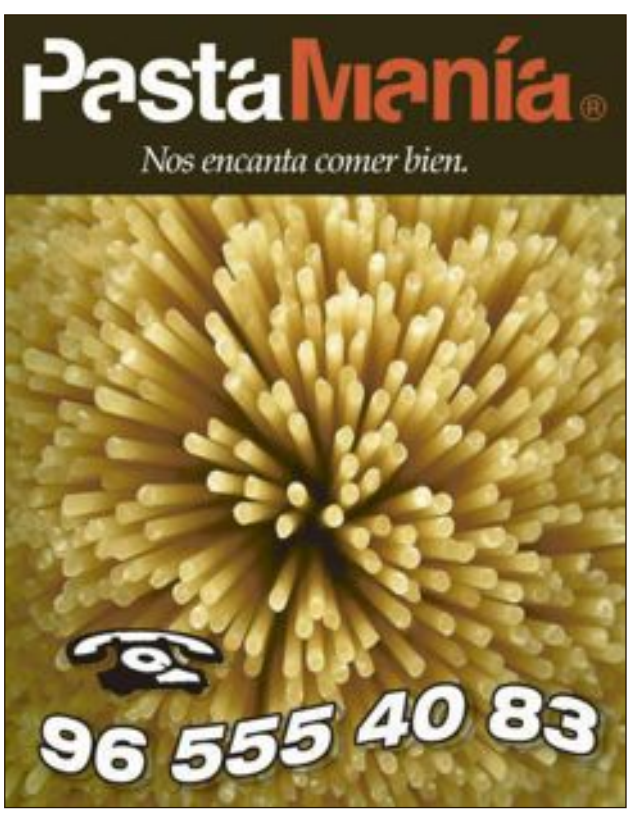

nuestros profesionales
www.escaparatedigital.com

Guía a su servicio

para aparecer en esta sección:
Tel. 96 655 20 28
comercial@escaparatedigital.com

Alimentación

Mil Sabores.- Golosinas, panadería, bollería, pastelería, helados y bebidas. C/ Dr. Ferrán, 1 Ibi. Avda. República Argentina, 39 Castalla. **Tel. 684 008 188**

Sandibi.- Todo para la hostelería. Bebida, alimentación... Especialidad en lotes para empresas. Venta al público. C/ León, 12 - Pol. Ind. L'Alfaç III. Ibi. **Tel. 619 411 831**

Artes Gráficas

Gráficas Crisval.- Folletos, catálogos, impresos. C/ Sevilla, 33, Ibi. **Tel. 96 555 47 84**

Asesorías Contabilidad

Asesoría Salfe.- Fiscal-Laboral-Contable. Tramitación autoliquidación del impuesto sobre sucesiones. Reyes Católicos, 12 Ibi. **Tel. 96 555 43 54. Fax 96 655 24 30**

Fleonil.- Asesoría integral de empresas: Fiscal, laboral, empresarial y financiero. Av. Constitución, 27 - 2º Dcha. Onil **Tel. 96 655 78 79 Fax: 96 556 47 93**

Autoescuelas

Autoescuela-Ibi.- Centro de enseñanza vial. Más de 6.000 permisos formados. Avda. La Paz, 13 **96 555 07 10**. Preparación de exámenes. Juan Carlos I, 44 **96 655 06 39**

Bares-Rtes.

El Picaor.- Especialidades, Lomo ibérico, Jamón de jabugo, arroz a banda, Ctra. Ibi-Castalla, Km 1 Ibi **Tel. 96 555 35 43**

Erre que erre.- Gastrobar. C/ Amado Brotons, 11 Ibi. **Tel. 966 33 60 46**

La barra del Erre.- Bar. C/ Empedrat, 18 Ibi. **Tel. 865 521 256**

Nou Sambori.- Cervecería, cafetería, bar. Tapas caseras de elaboración propia. Terraza todo el año. Av. de la Paz, 11 Onil. **Tel. 965 037 667 - 687 663 461**

Restaurante Serafines.- Comida típica de la zona a la carta. Subida San Pascual, s/n Ibi. **Tel. 96 655 40 91**

Salones Tuareg - Els Molins Hostelería.- Desayunos y cenas, todo tipo de celebraciones. Carrer Les Eres, 75 Ibi. **Tel. 647 697 329**

Belleza

Begoña Estilistas.- Todos nuestros servicios en la web: *www.begonyaestilistas.com* C/ Murillo, 11 Ibi. **Tel 966 551 440**. Av. de la Provincia, 2 Ibi. **Tel. 966 554 068**. El Camí, 59 Alcoy. **Tel. 965 545 808**.

Cafeterías-Pubs

Cafetería d'Azorín.- Tu lugar de encuentro. Sólo buen café. Avda Juan Carlos I, 31 Ibi.

Pepper Caffe.- Un lugar diferente. Desayunos, meriendas y copas. C/ Joan Fuster, 17 Ibi (junto al Centro de Salud 2).

Carpinterías

Carpintería de aluminio Castelló.- Puertas y ventanas sin obra. Mamparas de baño, presupuestos sin compromiso. Avda. Azorín, 23 Ibi. **Tel. Fax: 96 655 17 38**

Centros Comerciales

AMAT.- Establecimientos Amat Centro. Constitución, 9 y 10 Ibi. **Tels. 96 555 24 38 - 96 555 23 73**

Clínicas Dentales

Clínicas Linea Dental.- Tu sonrisa es nuestro compromiso. Doctor César G. Rubio Facelli. Av. Juan Carlos I, 56, 1º Ibi. **Tel. 96 633 13 51**. Av. de la Paz, 8, 1º Onil. **Tel. 96 655 78 87**.

Fabián López Clínica Dental.- Calidad y confianza (ya no es un secreto). *www.clinicadentalfabianlopez.com.* Av. Juan Carlos I, 39 Ibi. **Tel. 96 655 11 41**.

Cocinas

EHL.- mobiliario de cocina de fabricación alemana, electrodomésticos, accesorios, diseño y gestión de reformas Constitución, 17 Ibi. **Tel. 96 555 12 81**

Construcción

Sola decoración.- Todo para la construcción. Serv. de grúa, transportes y contenedores. Cocinas y baños. Decoración interiores. Av. Azorín, s/n Ibi **Tel-Fax: 96 555 13 56**

Cristalerías

Cristalería García.- Exposición en C/. 9 de Octubre, 4 **Tel. 96 655 26 01** Taller en Virgen de la Salud, 8 Ibi **Tel. 96 555 42 91**

Desatascos

Desatascos Les Hortes.- Servicios 24 horas desatascos y fontanería. **Tel. 637 537 862**

Deportes

Sport Tono Inter Sport.- Todo en ropa deportiva y complementos para la práctica de tu deporte favorito. Pol. La Marjal, C/ Tramuntana, 13 Onil. **Tel. 96 556 44 71**. C/ Convento, 21 Castalla. **Tel. 96 556 08 55**. C/ 9 d'octubre, 1 Ibi.

Electricidad

Tello Electricidad, c.b.- Domótica, automatismos, electricidad industrial, TV-TDT-sonido. Av. de la Provincia 2-D Ibi **Tel. 96 555 07 17**

Electrodomésticos

Ibitel.- Electrodomésticos, telefonía móvil, audio-video. Avda. Juan Carlos I Ibi. **Tel. 96 555 46 67**

Radio Amorós.- Electrodomésticos, Hi-Fi, TV, video, informática, aire acondicionado, servicio técnico propio. Constitución, 17 Ibi. **Tel. 96 555 12 81**

Floristerías

MiroMar Floristería.- Una flor en el momento y lugar que tú desees. El Salvador, 9 Ibi. **Tel. 96 655 19 96**

Fontanerías

Montacal.- Calefacción, aire acondicionado, fontanería, gas, piscinas, riegos, mantenimiento industrial, redes contraincendios. San Pascual, 20 Ibi. **Tel. 96 555 24 74**

Fotografía

EJ Fuster.- Especialista en reportaje social, bodas, comuniones, fiestas, retratos naturales... C/ Vicente Aleixandre, 4. *www.ejfuster.com* **Tel. 96 555 20 70 - 630 262 583**

Lledó.- Reportaje social, estudio fotográfico, fotografía industrial. C/ Convento, 14 Castalla. **Tel. 96 556 08 50**

Verdú.- Estudi Fotogràfic. Av. de la Paz, 17 Onil. **Tel. 96 655 76 77**

Gómez Fotografía.- Fotógrafo. C/ Ravalet, 47 Ibi. **Tel. 96 655 27 90 - 629 374 576**

Manolo Fotógrafo.- Fotografía creativa. Manuel Iváñez. Tibi, 6 Ibi **Tel. 96 655 07 16**

Raúl Fuster Fuster.- Estudi Fotogràfic. Azorín, 2 Castalla. **Tel. 96 656 05 99**

Funeraria

Funeraria Moya.- Cádiz, 7 Ibi **Tel. 96 655 23 37**

Gasolineras

Majo's Gasoleos.- Carburante de calidad al mejor precio de la comarca, túnel de lavado, tienda, souvenirs y aspiradores. Ctra. Ibi-Villena, 3, Ibi (antigua cooperativa). **Tel. 96 555 36 74.**

Gimnasios

EnerGym.- Gimnasia de mantenimiento, karate infantil y adultos, aerobic, fitnnes, spinnig, yoga, pilates, etc... Jovellanos, 1 Ibi. **96 655 12 60**

Hoteles

Hotel del Juguete.- C/ L'Escoleta, 4 Ibi. *www.hoteldeljuguete.com* **Tel. 96 555 29 45**

Inmobiliarias

Guillem Agencia Inmobiliaria.- Ibi. **Tel. 688 983 366**.

Inmobiliaria Rojas.- Precios irresistibles. Av. Juan Carlos I, 63 Ibi. **Tel. 616 015 392** *www.inmobiliariarojas.es*

Interworld.- Consultoría Grupo Interworld. Ibi. **Tel. 965 088 902**.

Internet

Escape Network.- Desarrollamos proyectos de internet personalizados para empresas. *www.grupoescape.com* **Tel. 96 555 37 56**

Marucom.- Internet rural. Casas, casas de campo, pymes. Soluciones económicas, rápidas y eficientes. C/ Alcalde Juan Rico, 7 Castalla. **Tel. 96 556 21 46 - 639 124 519**

Totcable.- Televisión + Internet Banda Ancha. Tarifa plana 24 h. Av. Juan Carlos I, 23 Ibi. **Tel. 96 555 46 62**

Joyerías

Estilor Joyeros.- Taller de reparación y fabricación propia. Avda. de la Paz, 20 Ibi. **96 655 24 49**. Sta. Rosa, 6 Alcoy. **96 652 13 04.** Carrefour (Petrel). **96 537 75 02**

Javi's Joyeros.- Pablo Sorozábal, 10 Ibi. **Tel. 96 655 20 18**

Libros-Papel

Avenida.- Libreria-papelería. C/ Pared del Real, 6 Onil. **Tel. 96 556 47 40**

Papelería librería Miralles.- C/. San José, 1. Ibi **Tel. 96 555 22 77**

Plumier.- Librería, papelería. Constitución, 6 AC, Ibi. **Tel. 96 555 05 16**

Limpieza

Limpiezas Garvi.- Limpieza de alcantarillado, tuberías, fosas sépticas. Naves industriales. C/Cuenca, 32 Ibi. **Tel. 96 655 17 27**

Mármoles

Ibimármol S.L.- "En Ibi, desde 1973 dando forma a su imaginación en trabajos de piedras, mármoles, granitos y silestone". Av. Valencia, 35 Ibi. **Tel. 96 555 16 29**

Mármoles Maigmó S.L.- Todo tipo de trabajos en mármoles, granitos y silestone totalmente montados. Castalla. **Tel. 96 556 12 86 Mail: *ei@maigmo.com***

Moda

Dardo.- Moda Hombre. En Onil, C/Biar, 12 **96 556 51 20.** En Castalla, C/Rey Don Jaime, 15 **96 656 04 32**. En Ibi, C/2 de Mayo, 3 **96 655 28 73**

Motor

Cerdá Motors.- Concesionario multimarca. Taller equipado con maquinaria de última generación. Tu taller de confianza. C/ La Colonia, 5 Castalla. **Tel. 96 654 30 48**

HSC Motor Center.- Tu especialista en neumáticos y mecánica rápida. Av. de la Provincia, 74 Ibi. **Tel. 966 840 454 - 691 734 986**

Ibimotor-Wagen.- Especializados en mecánica en general, chapa y pintura. Av. de la Provincia, 84 Ibi. **Tel. 96 555 35 07 - 626 999 789**

Talleres Gis-Ver.- Venta de vehículos nuevos y de ocasión, mecánica y electricidad, chapa y pintura, neumáticos, seguros y alquiler de coches. Av. de la Provincia, 7 Ibi. **Tel. 96 555 02 65 - 96 555 00 26**

Xirau.- Mecánica, neumáticos, chapa, pintura, vehículos de ocasión y seguros. C/ León, 3, nave 2 Ibi. **Tel. 96 555 34 17**

Muebles

Duet.- Cocinas, armarios, vestidores, panelaciones, puertas, portones, tarima, parquet, baños, reformas, interiorismo, diseños 3D. *wwww.duetsoluciones.es* C/Lepanto, 13 Castalla. **Tel. 96 556 10 06.**

Ideas Mobiliario.- Instalaciones, amueblamientos integrales. Miguel de Cervantes, 17 Ibi. **Tel. 96 655 35 56**

Ópticas

Ibi Óptics.- Óptico optometrista, audiología, contactólogo. Plaça Miguel Servet, 4 Ibi. **Tel. 96 655 36 90**

Pizzerías

Pizzería Pasta Manía.- Rte. Brasería. Servicio a domicilio. Avda. Juan Carlos I, 97. Ibi. **Tel. 96 555 40 83**

Promotores

Construcciones Viro.- Promueve vivendas con garage, trastero y local con parque infantil privado, (EEE "B"), Ramon y Cajal, 2, Ibi, **Tel. 96 555 02 71**

Publicidad

DAOS Publicitat, S.L.- Artículos de publicidad, ropa laboral y de seguridad. Castalla. **Tel. 966 560 231**

Seguridad

Intruder Alarm Systems.- Instalación y mantenimiento. Sistema de Alarma. D.G.P. Nº 3963. P. I. l'Alfaç III C/ Zamora, 11 Ibi. **Tel. 966 555 086.**

Seguros

Josep Asegurances.- "Por lo que más quiera, asegúrese". C/ Alfonso VI, 2 AC Ibi. **Tel. 96 555 48 42**

Ocaso.- Avda. Juan Carlos I, 59 Ibi. **Tel. 96 555 28 90**

Tanatorios

Tanatorio Moya.- Cádiz, 7 Ibi. **Tel. 96 655 23 37**

Televisión

Intercomarcal Televisión.- Pza. Casinos, 18 Castalla. **Tel. 96 656 10 89 Fax: 96 556 15 92**

Movitel.- Televisión por cable. C/. Fermín Bernabeu, 3 Castalla. **Tel. 96 656 06 07 Fax: 96 556 12 76**

Tintorerías

Tintorería Domingo.- Lavandería, limpieza en seco. Profesionales en toda clase de pieles, alfombras, mantas, edredones. Murillo, 19 Ibi **Tel. 96 655 05 41**

Tintorería Rosa.- Limpiezas en seco. Mantas edredones y alfombras. Especialistas en pieles. Servicio a domicilio. Avda. de la Paz, 4 Ibi. **Tel. 96 555 22 73**

Transportes

Ibitrans.- Servicio Nacional e Internacional de Transportes. Cuenca, 11 Ibi **Tel. 96 555 13 01 Fax: 96 655 01 69**

Viajes

Esfera Travel.- Hoteles, vuelos, vacaciones... Tus reservas en un click: *www.esferatravel.es.* El Salvador, 19 Ibi. **Tel. 965 554 570**

Ibiviajes.- Somos especialistas en cruceros. Consulta nuestras ofertas con las mejores compañías. Av. de la Paz, 18 Ibi. **Tel. 96 655 41 42**

Zapaterías

Calzados Cristi.- Con toda la moda de la temporada. Av. Juan Carlos I, 49 y C/ Jijona, 3 Ibi. **Tel. 96 555 08 35**

también en la web

Anuncios gratuitos*

www.escaparatedigital.com

INMUEBLES

Inmobiliaria La Foia necesita viviendas en venta y alquiler para atender demandas de clientes. Tel. 96 655 27 05.

INMOBILIARIA ROJAS

Imobiliaria Rojas: Ibi, Casa en ibi zona deposito, 185 metros de solar, 200 metros construidos, 4 dormitorios, comedor, cocina, baño, patio, acceso por dos calles, 67.000€. Tel. 616 015 392.

Imobiliaria Rojas: Ibi, Casa 90 metros, 3 dormitorios, comedor, cocina, baño, patio, zona Dulzura, 35.000€ . Tel. 616 015 392.

Imobiliaria Rojas: Ibi, Piso seminuevo, 100 metros, 3 dormitorios, comedor, cocina con galeria, 2 baños, calefaccion, antigua Fabrica Chicos, 75.000€. Tel. 616 015 392.

Imobiliaria Rojas: Ibi, Casa 140 metros, 4 dormitorios, 2 baños, cocina, comedor, patio, terraza, Fray Luis de León,59.000€. Tel. 616 015 392.

Guillem Agencia Inmobiliaria

Inmobiliaria Guillem: Fabuloso Chalet en Terol de 272m² todo nuevo, garaje, salón de 35 m², terraza, 3 habitaciones, cocina, 2 baños, 1 aseo, chimenea, barbacoa, gran sótano de 136m², luz y agua, listo para entrar, jardín, vallado, aire acondicionado etc. Todo por 165,600€. TAMBIÉN EN ALQUILER 650 € . Tel. 688 98 33 66.

Inmobiliaria Guillem: GRAN BAJADA DE PRECIO VENTA CASA en Ibi calle Miguel hernandez- Garaje- Calefacción caldera de Gas. Cocina semi nueva.- 4 Habitaciones.- 196m².- 3 armarios empotrados.- Aire Acondicionado.- Ventanales aluminio cristal Climalit.- Todos los electrodomésticos.- 2 Baños.- Terraza, 3 plantas,etc. Antes 119.000€, AHORA 97.000 Tel. 688 98 33 66.

Inmobiliaria Guillem: FINANCIACIÓN 100%. Se vende precioso piso en la Avd. de la paz de Ibi, 2º con ascensor, 95 m², 3 habitaciones, piso muy reformado y cuidado, aire acondicionado, con bomba de calor, cocina nueva, baño moderno, gran oportunidad. Todo por solo 69.900€. OPORTUNIDAD INFÓRMESE SIN COMPROMISO. Tel. 688 98 33 66.

Inmobiliaria Guillem: Se vende Terreno en el Pla de Onil de 7900 m² con agua de pozo y luz linda, con carretera general, muy plano y cuadrado, almendros y olivos . Por solo 36.900€ GRAN OPORTUNIDAD. Tel. 688 98 33 66.

Inmobiliaria Guillem: Se venden Chalets y parcelas en Terol ¡¡¡desde 21.000€!!! Chalets de ensueño ¡¡¡también disponibles en alquiler!!! INFORMESE SIN COMPROMISO Tel. 688 98 33 66.

Inmobiliaria Guillem: INFORMA que se necesitan viviendas en alquiler para atender demandas de clientes.

Inmobiliaria Guillem: Alquila local en Ibi C/ Ramón y Cajal, 75 metros en dos plantas , 2 escaparates. ¡¡¡¡SOLO 225€!!!! Tel. 688 98 33 66.

CONSULTORÍA ¡Grupo Inter World

Interworld: Ref. 68 .- VENTA Casa de pueblo en CASTALLA, 3 habitaciones, buhardilla, 1 baño, cocina con despensa y lavadero, comedor con chimenea. Patio interior y terraza en la entrada. 64.000€. Tel. 965 088 902.

Interworld: Ref. 13 .- VENDE Casa de pueblo seminueva en IBI, de casi 200 m2, en barrio San Miguel. 4 habitaciones, tres baños, cocina ,salón, sótano, garaje, terraza. SÓLO 127.000€. Tel. 965 088 902.

Interworld: Ref.234 .- VENDE Piso en CASTALLA de 110 m2, seminuevo, primero con ascensor, entre el mercadona y el polideportivo. Tres habitaciones, dos baños uno con ducha, salón, cocina amueblada, gran galería y patio. POSIBILIDAD DE OPCIÓN COMPRA. 48.000€. Tel. 965 088 902.

Interworld: Ref.324 .- VENDE Estudio en zona tranquila de IBI de 40 metros, planta baja, a reformar. Incluye local de 35 metros. Muchas posibilidades. 14.000 €. Tel. 965 088 902.

Interworld: Ref. 288.-SE ALQUILA Chalet en Urbanización TEROL. Dispone de 3 habitaciones y un baño, con calefacción. Amplio salón con chimenea. Barbacoa. Parcela de 1000 metros con una cochera cerrada y trastero, zona con jardín. 460€. Tel. 965 088 902.

Interworld: Ref.242.- VENDE Casa de campo en Castalla. 1.600m de terreno. La casa está distribuída en diferentes terrazas y parte de ella está en el interior de la montaña. Tiene dos habitaciones, salón comedor con una estufa de leña, cocina rústica, un baño completo, una piscina pequeña de obra... Ideal para vivir en la naturaleza!!! Luz y agua de suministro de red. 48.000 €. Tel. 965 088 902.

Se traspasa en Ibi tienda de puericultura y ropa de niños por no poder atender , en pleno funcionamiento, ubicada en zona comercial, buena clientela, precio muy interesante. Tel. 656 825 456

SE ALQUILA nave de 350 m² totalmente diáfana con patio central para acceso con camiones (carga y descarga). Dispone de oficina y aseo. Situada en casco urbano. Ideal para almacén. Precio: 550 €/mes. Tel. 96 555 02 71.

Se vende plaza de garaje en Castalla, calle Blasco Ibañez, 12. Ubicada en primera planta, fácil aparcamiento. Cabe un vehículo grande y una moto. Precio: 7.500€ (negociables). Tel. y whatsapp 653 218 882 (Andrés). *andresruisan.gmail.com*

Se vende Casa de pueblo, finca cerca de la zona recreativa y terreno de 15.000 m² en el polígono. Tel. 687 761 511.

Oportunidades inmobiliarias precisa viviendas en alquiler para clientes en cartera. Seriedad y profesionalidad. Tel. 687 792 379. Av. Juan Carlos I, 63.

Se traspasa peluquería en Ibi. Con clientela. Tel. 609 959 677.

Se traspasa cafetería-heladería zona céntrica. Tel. 687 044 424.

Se traspasa bar céntrico en Ibi. Con buena clientela y en pleno funcionamiento. Con terraza montada. Tel. 662 914 201.

Cambio piso con 4 habitaciones, 2 aseos, cocina y vestidor, con calefacción y ventanas climalit. Zona avda. de la Paz. Se cambia por piso soleado por zona avda. de la Paz de Onil. Tel. 676 380 408.

Se vende casa de 145 m² en pleno centro de Onil. Tres plantas, trastero y terraza de 42 m². Precio interesante con posibilidad de subrogación de hipoteca. Tel. 651 933 033 - 965 564 735.

Cambio piso en Onil 120 m² zona avda. de la Paz por piso soleado zona avda.de la Paz y alrededores. Tel. 676 380 408.

¡Oferta! Se alquila o vende piso en Ibi, c/ 9 de Octubre. Sin amueblar. 120 m. Tel. 966 930 245.

Vendo parcela en Terol. 850 m². Tel. 966 930 245.

Busco piso de alquiler en Ibi, de 90-100 m. amueblado, por la zona de la Tartana (a ser posible), con plaza de garaje (opcional), para un matrimonio sin hijos ni mascotas. De particular a particular. Tel. 690 749 504.

¡Oferta! Se alquila local en Ibi, c/ 9 de Octubre. 165 m. Tel. 966 930 245.

Señora con piso propio en Ibi, cerca del Parque Giravella, busca mujeres para compartir piso. Tel. 665 809 048.

Se alquila o vende piso en Ibi, c/ Alfonso el Sabio. Nuevo. 90 m. Tel. 966 930 245.

Particular vende Piso en Ibi de 114 m² con magníficas vistas, 4 habitaciones, cocina con despensa, comedor y 2 cuartos de aseo. Precio a convenir. Tel. 630 262 583.

Vendo casa en Ibi de 130 m² planta baja,con cochera y estanterias de obra, aseo,ideal para negocio o vivienda. Precio a convenir Tel. 630 262 583.

Se vende piso ideal para oficinas o despacho en la céntrica y concurrida calle Manuel Soler (junto a la CAM). 100 m². Interesados llamar al Tel. 647 314 376.

MOTOR

Vendo Moto Gilera Nexus 125cc con 21.000 km, recien revisada con cambio de rodillos nuevos, ruedas y aceite, ideal para circular en ciudad, precio 1.300€ negociables, del año 2009, muy bien cuidada y siempre duerme en cochera. Tel. 676 896 611.

Compraría coche pequeño y barato. De particular a particular. Tel. 966 551 367.

Busco coche barato con ITV pasada, para trabajar o bien compartiría gastos con alguier para ir al trabajo. Tel. 658 367 317.

Necesito comprar un coche super económico, pero Se necesitan operarias para tareas de producción, trabajo todo el año con contrato laboral. Interesadas enviar curriculum vitae a curriculummaxi@gmail.comque vaya bien. Tel. 646 627 540.

Compraría Citroen Xsara Picasso de 2ª mano. Tel. 678 447 428.

Vendo APRILIA SR50 REPSOL itv recién pasada, en perfecto estado, como nueva, precio 700 euros. Tel. 637 427 290.

EMPLEO

OFERTAS:

Empresa de hostelería en Ibi busca personal para trabajo de camarero/a. Interesados enviar curriculum a: *bartender.ibense@gmail.com*.

Se necesita ADMINISTRATIVA. Proceso de selección para empresa de Ibi. Experiencia demostrable mínima 4 años. Conocimientos de contabilidad, ofimática e inglés. Retribución según valía. Enviar CV a *info@suimpal.com*

Se necesitan operarias para tareas de producción, trabajo todo el año con contrato laboral. Interesadas enviar curriculum vitae a *curriculummaxi@gmail.com*

Se necesita chica Técnico Sociosanitario con experiencia para el cuidado y atención de una persona los fines de semana. Tel. 610 816 758.

Se necesita señora para limpieza y cuidado de niños en Ibi. Con experiencia, profesional. Limpieza al detalle, planchado profesional, cocina. Con vehículo propio. Trabajo a largo plazo. Sin cargas familiares. Se ofrece jornada completa y alta en la S.S. Interesadas enviar CV con foto a: *leonor.svalbad@yahoo.es*

Se busca señora en Ibi, para trabajo como interna realizando labores de casa y cuidado de ancianos. Tel. 659 479 436.

Se necesita señora para trabajar en Ibi de interna realizando labores domésticas y cuidar ancianos. Tel. 96 552 42 32.

EMPRESA DE IBI necesita MATRICERO-AJUSTADOR con experiencia, edad máxima 43 años. Contacto: 630 038 604.

Se necesita camarera, ayudante de cocina para extras y fines de semana. Enviar C.V. al correo: *trabajodecocinero28@gmail.com*

Empresa de Ibi necesita mecanico-fresador con conocimientos de CNC. Interesados envar C.V. al e-mail: luxber@luxber.com o contactar por telefono en el numero 965 553 853 (Sr. Palacios).

Se precisa Profesor de prevención Técnico Superior en Prevención de Riesgos Laborales especialidad de Seguridad. Experiencia acreditada. Enviar CV a: *adl@castalla.org*

Se precisa cocinero/a para restaurante. Se valorará certificado de profesionalidad de cocina y ciclo formativo de grado medio cocina y gastronomía. Enviar CV a: *adl@castalla.org*

Se necesita ayudante de cocina o camarero para fines de semana o extras. Enviar currículo al mail: *ja25370@hotmail.com*

Se necesitan señoras responsables, edad 25 años en adelante. Trabajo 1/2 jornada. Venta moda y complementos, zona Foia de Castalla. Tel. 686 296 814 (llamar en horario de oficina).

DEMANDAS:

Se ofrece señora para cuidar personas mayores, interna o externa, con experiencia. Tel. 686 082 804.

Se ofrece señora de 51 años, con experiencia, para cuidar personas mayores o niños. Tel. 607 432 559.

Señora busca trabajo para cuidar personas mayores (por horas, día, noche o interna). Tel. 680 535 418 (Ana).

Señora busca trabajo en Ibi para cuidar personas mayores. Tel. 686 925 417.

Se ofrece matricero para cualquier oferta laboral. Tel. 620 795 800.

Se ofrece chica con conocimientos médicos y farmaceúticos para cuidar personas mayores, o para trabajar en cualquier otro sector, fábricas... Tel. 650 967 378.

Señora se ofrece para cuidar personas mayores, externa o interna. También para limpieza y fábricas. Tel. 696 616 898.

Señora busca trabajo como cuidadora de personas mayores y niños. Con experiencia. Tel. 619 743 760.

Busco empleo serio, soy un chico de 23 años,con ganas de trabajar en cualquier oferta laboral. Tengo experiencia como conductor en mantenimiento de carreteras, mensajería de paquetes y en lavadero de coches. Busco un trabajo estable, soy trabajador, responsable y me adapto con facilidad a cualquier tipo de trabajo. Disponibilidad completa, vehículo proprio. Tel. 642 968 490.

Chico responsable con ganas de trabajar, 26 años, busca trabajo como albañil, tareas agrícolas, camarero, fábrica, reformas. Especializado en construcción. Cualquier horario. Tel. 616 933 437.

Chica de 33 años, con experiencia en hostelería y comercio, se ofrece como dependienta en supermercado o tienda, camarera, tareas de limpieza, cuidar niños, fábricas. Muy responsable. Horario flexible. Tel. 616 933 437.

Se ofrece persona responsable para cuidado de caseta. Tengo experietncia en poda de árboles frutales. Tel. 635 218 569.

Chica paraguaya necesita trabajar cuidando personas mayores, niños o en limpieza. Con experiencia y referencias. Tel. 642 047 872 (Beatriz).

Chica responsable busco trabajo para limpieza cuidar persona mayores o niños, en fábricas. También limpieza. Coche propio. Tel. 634 617 931.

Busco trabajo en cualquier sector: limpieza de oficinas, máquinas de inyección, montaje, cuidado de personas mayores. Tiempo disponible y coche. Tel. 642 627 540.

***Todos los anuncios de compra-venta entre particulares son gratuitos excepto Sección Inmobiliaria y Motor:** 10 € (20 palabras)

Envía este cupón a: ***ESCAPARATE, Av. Juan Carlos I, 63, entlo. IBI***
o por correo eléctronico a: ***escapate@escaparatedigital.com***

ANUNCIOS GRATUITOS — CLASIFICADOS

Nombre .....

Tel. .....

Texto .....

.....

.....

Chica con experiencia busca trabajo por horas cuidando niños o personas mayores, o limpieza. Tel. 660 462 312 (María).

Chica boliviana necesita trabajar cuidando personas mayores, niños, o de limpieza. Con experiencia y referencias. Tel. 633 650 480 (Lety).

Chica latina busca trabajo para cuidar personas mayores, niños o limpieza. Con experiencia. Tel. 651 332 952 (Azucena).

Empleada de hogar, mujer sin cargas familiares con ganas de trabajar, con 15 años de experiencia como cuidadora de personas mayores y cuidado de niños, me considero una persona muy responsable, cariñosa y amable. Me urge para enero como externa. *bettyraquel78@gmail.com*

Chico español interesado en cualquier trabajo de limpieza y cuiado de personas mayores. Tel. 644 311 692.

Mujer española se ofrecer para trabajar por la tarde, cuidando personas mayores o tareas del hogar. Tel. 644 413 717.

Tengo 30 años busco trabajo de limpieza, cuidar personas mayores, niños o en fábrica, tengo experiencia en máquinas de plásticos más de 3 años, soy seria y responsable, tengo carnet de conducir; por hora o tiempo completo. Tel. 687 293 123.

Se ofrece señora responsable con referencias y experiencia en el cuidado de personas mayores. Interna o por horas. Tel. 642 740 920.

Se ofrece chica joven para el cuidad de niños o cualquier oferta laboral. Tel. 643 018 931.

Se ofrece chica de 31 años para cuidado de ancianos y niños. Con experiencia y referencias. Tel. 643 078 363.

Se ofrece señora para el cuidado de ancianos. Con experiencia y referencias. Tel. 602 556 963.

Chico busca trabajo en el campo como casero, en fábricas o cuidando personas mayores. Tel. 669 933 535 - 642 399 829.

Se ofrece jardinero (certificado de profesionalidad) con experiencia en toda clase de poda de árboles (almendros, olivos y frutales), setos, cipreses. Mantenimiento de cesped, con experiencia en el manejo de toda clase de maquinaria de jardinería. Persona seria y responsable. Para mantenimiento de casetas, chalets y urbanizaciones. Tel. 652 254 095.

Se ofrece señora española para cuidar personas mayores o niños. Tel. 665 150 080.

Se ofrece chico de 18 años de Ibi para trabajar a 1/2 jornada por las mañanas, para compaginar trabajo y estudios, estudiando grado medio de conformado por moldeo de metales y polimeros. Carnet de coche y de carretilla elevadora (torito), experiencia en máquinas de inyección de termoplásticos. Llamar por las mañanas. 653 759 847.

Chico de 29 años busca trabajo en Ibi como mozo de almacén, máquinas de inyección o cadenas de montaje. Con disponibilidad para hacer turnos y fines de semana. Soy oficial de fontanería, con carné de instalador y siete años de experiencia. Tel. 636 521 648 (Víctor).

Señora busca trabajo para hacer en casa. Tel. 647 264 422.

Chica busca trabajo para fábrica, limpieza, cuidado de personas mayores... Tel. 646 647 299.

Señora boliviana se ofrece para trabajar cuidando personas mayores. Con experiencia. Interna o externa. Tel. 612 443 569.

Señora ecuatoriana se ofrece para trabajar, interna o externa, tiempo completo como empleada de hogar, cuidando niños o personas mayores. Tel. 601 615 677.

Se ofrece señora para cuidar personas mayores o niños, limpieza de hogar, como freganchina o trabajo en fábrica. En Ibi. Tel. 616 111 589.

Mujer española de 53 años, sin cargas familiares, con experiencia, busca trabajo como interna para cuidado de ancianos. Tel. 673 955 114.

Si no tienes tiempo para sacar a tu mascota a pasear, llámame y hablamos. Tel. 603 203 210.

CONTACTOS

Estamos intentando formar un grupo de personas solas, mayores de 40 años. Para salir, cenar, bailar, excursiones, conocerse, pasarlo bien. No hay cuotas. Si te interesa, llama por la noche al Tel. 622 257 533.

Chico de 38 años busca chica para amistad o lo que surja. Serio y responsable. Tel. 643 353 885.

Mujer de 49 años separada, busco hombre para relaciones, serio, sincero y honesto; yo lo soy. Tel. 663 304 189.

Se busca amiga para ir a *Limousine* de Alicante para bailar. Tel. 606 317 868.

Se necesita coche para bajar a Alicante los domingos por la tarde. Se compartirían gastos. Preferible señoras. *anastasiasanchezr@hotmail.com.* Tel. 676 169 732.

Soltero de 48 años busca mujer española para relación. Tel. 687 638 795.

Señora de 67 años desea conocer caballero viudo de 69 a 72 años, culto, cariñoso y simpático. Si existes, mi móvil es 630 329 902.

Señor de 58 años de Biar, libre, busca mujer, de hasta 58 años, para relación seria. Tel. 654 849 328 (Daniel).

Busco señora para compartir los buenos y malos momentos de la vida. Soy viudo, de 67 años, educado y sincero. Tel. 634 07 86 93.

Señor de Castalla busca señora que sea buena persona y limpia. Entre 72 y 80 años. Tel. 646 321 860.

En Castalla, hombre de 50 años, muy atractivo, educado y sincero, busca mujer entre 40-45 años, similar. Para amistad o relación. Tel. 606 514 934.

VARIOS

Cuidaría casa de campo con pozo de agua y luz con poco terreno cerca de Ibi. Para cultivar y hacer mantenimiento. Tel. 660 141 885.

Vendo caldera de gasoil marca Ferroli, modelo HF5, de hierro fundido, para calefacción aunque adaptándole un interacumulador sirve también para agua caliente. En perfectas condiciones. Precio a convenir. Tel. 697 220 452. También por whatsapp.

Vendo traje comparsa Piratas de Ibi de niño para 1-3 años con capa y bolso a juego, todo por 120 €. Zapatos piratas talla 20 por 25 €. Zapatos piratas adulto talla 41 por 40 €. Botas mozarabes de niño talla 20 por 30 €. Tel. 650 655 743.

Vendo secadora de 6 kg. de condensación, marca Zanussi ZTE220. Y se regala freidora Tefal. Tel. 689 184 814.

Vendo puerta de garaje oscilobatiente seminueva, las medidas son 2'5 m. de alto y 2'82 m. de ancho. Se vendería con el motor de la puerta incluido. Precio: 300€ negociables. Tel. 661 623 442.

Vendo cinta andadora nueva (sólo se ha puesto en marcha para su prueba), con control de mandos. 250€. Tel. 600 851 949.

Compro tebeos antiguos de los años 1940-1965. Tel. 722 341 776.

Vendo capa de *ballaor de danses*. Tel. 965 552 424 - 650 519 539.

Compro-cambio botijos antiguos marcas incisas en la base F.A., E.A., J.P. Tel. 654 904 145 (Luismi).

Vendo máquinas de reparación de calzado y varios. Tel. 649 653 804.

Se venden muebles, en Ibi, de un piso completo: comedor, habitación de matrimonio, habitación pequeña, mesa y sillas de cocina. Prácticamente nuevo, con solo un año de uso. Se venden juntos o por separado. Tel. 677 486 794.

ESCAPARATE

Premsa Comarcal Valenciana

Edita: **ÀREA OBERTA, S.L.**
Redacción y administración:
Avda. Juan Carlos I, 63
Entresuelo - Local 5
03440 IBI (Alicante)

Tel.: **96 655 20 38**
Web: **www.escaparatedigital.com**
Director: **info@escaparatedigital.com**
Publicidad: **comercial@escaparatedigital.com**

Ibi, Tibi y Biar: **pilar@escaparatedigital.com**
Deportes, Castalla y Onil:
deportes@escaparatedigital.com
Cultura: **escapate@escaparatedigital.com**

Periódico Independiente de la Montaña

PRÓXIMO**NÚMERO**,
VIERNES**24**FEBRERO**2017**

El jurat del II Concurs de Fotografia 'La Dansa de Castalla' tria els cinc treballs premiats

Este certamen està organitzat per l'Agrupació Fotogràfica de Castalla i compta amb una dotació global de 600 euros

Escaparate. CASTALLA

El divendres 27 de gener es va donar a conéixer el veredicte del jurat del II Concurs de Fotografia 'La Dansa de Castalla', organitzat per l'Agrupació Fotogràfica de Castalla. El jurat estava format per Tere Ventura, Blas Carrión i Antonia Pentinat, actuant com a secretari Juan Carlos Cobacho, decidint-se per unanimitat atorgar els següents premis:

-Primer premi (200 euros): Reyes Cerdá Mira.

-Segon premi (150 euros): Vicente Guill Fuster.

Tercer premi (100 euros): Jordi Juan Pérez.

-Premi local (100 euros): Fina Pérez Jiménez.

-Premi infantil (50 euros): Mª Amàlia Guill Pérez.

Font: Agrup. Fotogràfica de Castalla

Primer premi (200 euros): Reyes Cerdá Mira

Segon premi (150 euros): Vicente Guill Fuster

Tercer premi (100 euros): Jordi Juan Pérez

Premi infantil (50 euros): Mª Amàlia Guill Pérez

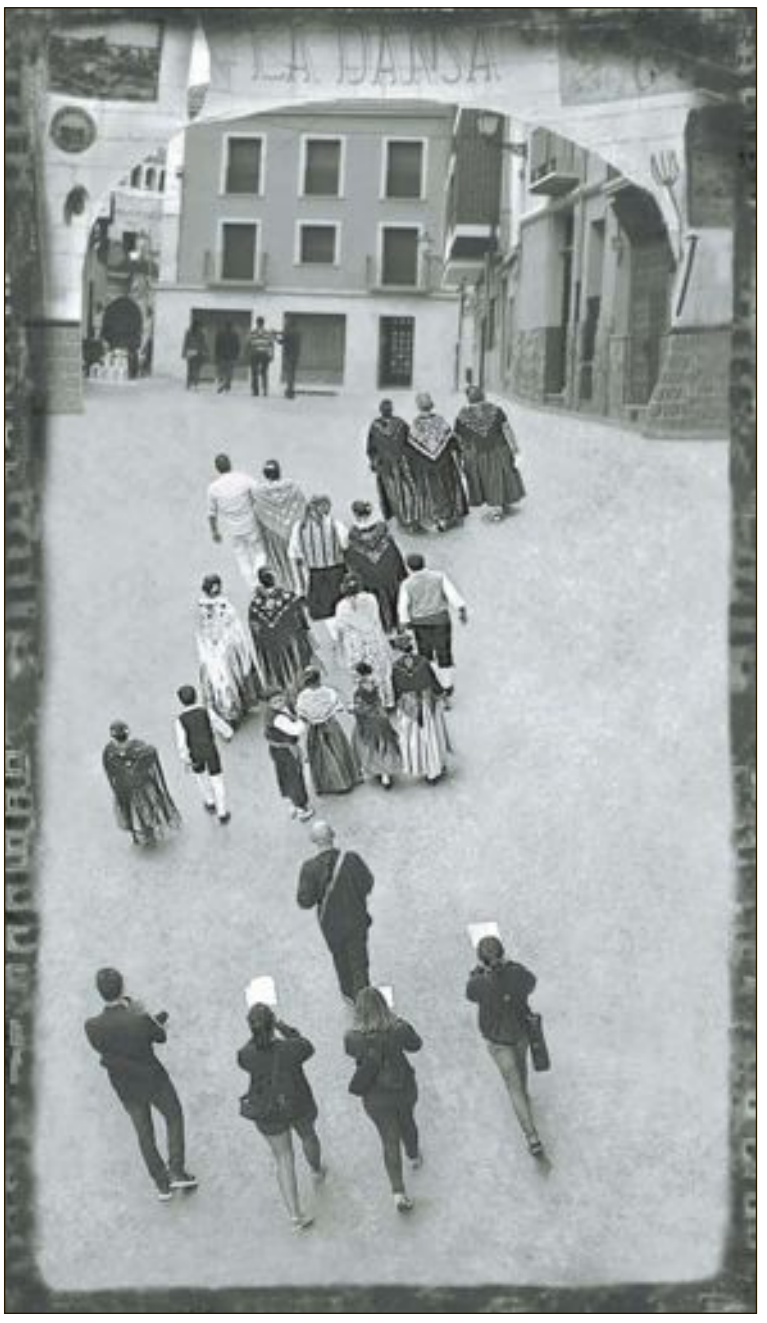

Premi local (100 euros):