

## Comienza el juicio contra tres acusados de treinta robos en Castalla y Onil

Los delitos tuvieron lugar en casas y comercios de ambas localidades entre 2009 y 2010

**Los funcionarios de Tibi se rebelan por la excesiva carga de trabajo**

*Una empleada deja su puesto tras once años*

PÁGINA 12

PÁGINA 14

### IBI

**Dos años de cárcel para un cartero que dejó de repartir más de 3.000 cartas**

8



**Los bomberos de Ibi rescatan a un gato del tendido eléctrico**

5

### BIAR

**Zumos y mandarinas para fomentar el desayuno saludable entre los escolares**

13

### CASTALLA

**El antiguo Matadero municipal se reconvierte en un edificio multiusos**

15

### ONIL

**La edil de EUPV, Verónica Vélchez, renuncia a sus delegaciones**

17



**La comarca vende sus atractivos en Fitur.** Los municipios de Ibi, Castalla y Onil participan un año más en la Feria Internacional de Turismo, que se celebra en Madrid hasta el 21 de enero, mostrando al público sus múltiples atractivos en el ámbito gastronómico, festivo, cultural y medioambiental. Este año, Onil ha elaborado *in situ* su típico *arròs amb conill*, que fue degustado por el presidente de la Generalitat Valenciana, Ximo Puig, y la vicepresidenta, Mónica Oltra.

PÁGINAS 9, 15 y 17

**ASEGURAMIENTO TÉCNICO DE CALIDAD, S.L.**

**Circuitv**

**ITV Móvil**  
turismos y motocicletas

**IBI** (aparcamiento Parque Les Hortes)  
del 29 de enero al 7 de febrero

**CASTALLA** (junto campo de fútbol)  
del 8 al 16 de febrero

**902 108 368**  
**www.circuitv.com**

**CITA PREVIA**

**JDLUXE GARAGE**  
TALLER DE REPARACIÓN MULTIMARCA

CHAPA Y PINTURA  
DIAGNOSIS  
MECÁNICA  
ALINEACIÓN  
TAPICERÍA  
CENTRO DE LAVADO  
CAMBIO DE NEUMÁTICOS  
AIRE ACONDICIONADO

Abierto de 8:00 h. a 13:30 h. y de 15:00 h. a 19:00 h.  
Calle Granada, 1 | 03440 Ibi (Alicante) | Tel. 654 090 074  
655 354 928 | info@jdluxegarage.com | www.jdluxegarage.com

**Fabián López**  
CLÍNICA DENTAL

C/ Juan Carlos I, 39 - IBI  
Tel. 966 551 141

**CALIDAD Y CONFIANZA**  
(YA NO ES UN SECRETO)

**www.clinicadentalfabianlopez.com**



## La pregunta

## LA OPINIÓN DE NUESTROS INTERNAUTAS

¿Debe dimitir alguien por al caos de la nieve en la AP6?

Puedes participar en [www.escapatedigital.com](http://www.escapatedigital.com)

Sí	24%	
No	41%	
No lo sé/Me da igual	35%	

## ENERO

L	M	X	J	V	S	D
1	2	3	4	5	6	7
8	9	10	11	12	13	14
15	16	17	18	19	20	21
22	23	24	25	26	27	28
29	30	31				



## PASÓ EN

## 1905

Se construye en Ibi la Plaza de Toros por D. Bautista Rico Hernández, al final de la calle Concepción, que pasó a denominarse desde entonces “carrer de la Plaça de Bous”.

Hoy tan sólo queda de ella el nombre al haber sido totalmente urbanizada.

Archivo Municipal de Ibi

## ¿Le parece bien que se tenga en cuenta toda la vida laboral para las pensiones?



**Enrique Sanjuán,**  
comercial de ascensores



**Juan José Lobato,**  
mecánico de automóvil



**Emilio Bernabeu,**  
jubilado



**Pilar Manzanero,**  
ama de casa

### “Sí, porque hay gente con 50 años que no trabaja”

“Me parece bien, porque hay casos en los que se perjudica a la personas. Sobre todo, aquellas que se han quedado sin trabajo a los 50 años o en adelante.

Lo que no tengo claro es que dejen que sea voluntario. Al final impondrán lo que le salga más económico al Estado”.

### “Si además se pueden escoger los años, mejor”

“No me parece mal la medida y si, además, como están diciendo se pueden escoger los años que más se han cotizado, mejor todavía.

Yo creo que sí que lo harán, sobre todo viendo como va la tendencia en Europa y en países como Alemania”.

### “Creo que a mí me hubiese salido bien”

“Yo creo que a mí, si me hubiesen calculado toda la vida laboral, me hubiese salido mejor a la hora de cobrar la pensión, aunque mis últimos quince años fueron buenos. Yo tenía cotizados 49 años. El peligro de esta medida es que el cálculo te suponga una pensión más baja”.

### “A mí me interesa que cuenten todos los años cotizados”

“A mí me vendría muy bien que tuvieran en cuenta mis 35 años cotizados. Primero estuve en una fábrica y después en una peluquería.

Estaría muy bien que lo hicieran, pero veo que hay oposición a esta idea y seguramente costará mucho aplicarla”.

## Así lo veo yo



## ¿Presos políticos?

J. J. Fernández Cano, escritor

Algunos de los dirigentes del independentismo catalán continúan en prisión acusados por delitos económicos -aunque hacen más énfasis en los de rebelión- según afirman el Gobierno central y los magistrados que instruyen el caso, o por cuestiones políticas, si se da por buena la versión de los encausados y quienes les siguen en su ideología.

Como en todo lo concerniente a este enrevesado asunto catalán (que a todos los españoles nos atañe y a los propios catalanes más) parece que el destino se ha empeñado en que toda acción que se adopte o decisión que se tome, con el fin de solventar el problema, se transforma en gaviola de leña con la que alimentar el fuego de la discordia. O tal vez el destino lo estén guiando de forma egoísta y torticera los políticos (de ambas partes en conflicto) responsables de dar una salida razonablemente apaciguadora al problema catalanista.

La charlotada que pusieron en escena los separatistas con el pretendido referéndum fue un despropósito (atolondrado e ilegal, a todas luces) que se dio la mano con la desmesurada decisión del envío de fuerzas de la Guardia Civil, por parte del Gobierno central para evitarlo, pues ambas acciones llevaron a una situación surrealista que, lejos de sofocar el conflicto, contribuyó a incendiar los ánimos. La pretensión de ser investido presidente de Cataluña por parte del propio Puigdemont y algunos de sus allegados nos coloca en la cúspide del absurdo y es, posiblemente, lo que colma

esta colosal olla de grillos.

Encerrar en prisión de forma tan arrebatada a los dirigentes separatistas acusándolos por delitos económicos, también despierta serias dudas, puesto que si uno echa sus cuentas, en España padecemos una auténtica plaga de delincuentes económicos que pasean su palmito libremente por nuestras calles meses y años, a la espera, quizás, de que su causa prescriba con el tiempo. Y no por culpa de la Justicia, que de unos años acá hace cuanto puede y más, a pesar de la falta de medios que padece y las presiones políticas a que está sometida.

Altos cargos del partido en el Gobierno Rajoy se jactan de haber descabezado al proceso independentista en Cataluña, y aparentemente es así, si se tiene en cuenta el desmembramiento sufrido por los protagonistas que lo iniciaron, sin embargo, ante los resultados que a día de hoy tenemos ante los ojos, todo induce a pensar que ha sido todo lo contrario, puesto que la ciudadanía catalana se nos muestra ahora dividida no en dos, sino en tres partes: una separatista, otra constitucionalista y una tercera que está hasta el gorro de batallas políticas que, como la experiencia ya nos tiene sobradamente demostrado, siempre acaban perdiendo los ciudadanos. En lo que sí se han puesto de acuerdo en su gran mayoría los catalanes tras los avatares vividos recientemente, es en que no quieren al partido del PP ni envuelto en azúcar; basta con ver el resultado de las recientemente celebradas elecciones autonómicas.

## En clave de humor



## Cartas de los lectores

Los escritos dirigidos a esta sección deben tener un máximo de 350 palabras. En caso contrario, ESCAPARATE se reserva el derecho a publicarlos, resumirlos o extractarlos. Los escritos aparecerán publicados con la firma del autor, nunca con seudónimo, quien debe hacer constar su nombre y apellidos, domicilio, teléfono y D.N.I. Los escritos pueden enviarse por correo electrónico a: [escapate@escapatedigital.com](mailto:escapate@escapatedigital.com)

## Pequeño ruiseñor

Son varias las ocasiones en las que he tenido oportunidad de sentarme a escasos metros de esta 'vieja gloria' del mundo del cinematógrafo español que tan bien cantaba y reflejaba aquella España cañí de entonces. Me refiero al 'pequeño ruiseñor', o lo que es lo mismo, al famoso Joselito, quien cortésmente accedía cuantas veces se le solicitaba, incluso interrumpiéndole la comida en compañía, al propósito ilusionante de quienes reconociéndole y siendo admiradores le pedían un selfi o una fotografía a su lado. Ver las caras sonrientes, de orgullo y admiración con las que esos

fans abandonan el restaurante con su preciado trofeo bien inmortalizado en la memoria de su teléfono móvil, no tiene precio. ¿Qué es lo que conservan los mitos cinematográficos del celuloide para que más de cuatro décadas después de los triunfos de Joselito muchos españoles les rindamos nuestra pleitesía y admiración?

Hoy andamos con pulsos acelerados, los pequeños y grandes ruiseñores cantan pero en los juzgados las maledicencias, los egoísmos redomados, las tristes y acaparadoras miserias de las corruptelas, las miserables formas en los que espoliaban no sólo el erario público, sino la esencia de la

Democracia dopando descaradamente a cierto Partido Político. La verdad es que, aunque he deseado mucho, muchísimo, el que todos estos golfos desencarados diesen con sus huesos en el juzgado, parece que la cosa de la Ley anda tan despacio que el mucho daño que hicieron se queda corto aunque se les condene. No, no me agrada ver a nadie penando en la cárcel, pero ando de bajón anímico, melancólico con mi propia tristeza, y su castigo ya no me apasiona. Creo en la Ley, pero ¡es que es tan lenta, que exaspera! Bueno, me quedo con el pequeño ruiseñor, aunque ya no cante.

Moisés Aparici Pastor

### Nueva junta directiva de la Asociación de Fibromialgia de Castilla

Nuevos retos, ilusiones y mucho trabajo para mejorar la calidad de vida de nuestros usuarios y seguir creciendo.



Editorial

# Contrastes

Este loco país en el que vivimos está tan lleno de contrastes y contrasentidos que a veces dan ganas de apearse, de huir lejos sin mirar atrás. Pero, como en el extranjero la cosa tampoco está muy allá, al final impera el conformismo y el callarse, no sea que aún haya alguna represalia por quejarse y nos dejen peor que estábamos. No es propia esta actitud en un país presuntamente democrático, donde tiene más peligro hacer chistes de Carrero Blanco que meter la mano en la caja y llenarse los bolsillos con dinero, sea negro, público o ensobrado. Hay noticias que parece que se airean para indignar al personal, como que los barcos de Piolín y demás fauna animada, donde miles de policías y guardias civiles malvivieron durante meses en el puerto de Barcelona durante el tramo más terco del conflicto catalán, han costado a todos los españoles 300.000 euros al día (más de 26 millones en total), o que el Gobierno de España se ha gastado más de 87 millones de euros en todo el operativo desplegado para hacer frente al *procés* independentista, aunque dé la sensación de que todo sigue igual o va por los mismos derroteros. El ministro Zoido y sus acólitos sacan pecho al exponer estas cifras, como si el dinero lo hubieran puesto de sus bolsillos, mientras a nadie parece que se le caiga la cara de vergüenza al constatar que las pensiones de nuestros mayores está previsto que suban este año dos eurazos al mes, con lo que todos esos millones malgastados podrían haber supuesto para aliviar la desvencijada hucha de las pensiones. En lugar de improvisar soluciones peregrinas y hacer comentarios fuera de tiesto, como los de la iluminada Celia Villalobos, más de uno (y de dos) debería preocuparse por lo que de verdad importa, que no es precisamente pudrirse de dinero sin dar un palo al agua. Pero este país de contrastes, decíamos, es lo que tiene. Nadie hace nada por cambiar nada porque 'allá arriba' a nadie le interesa que nada cambie. Ni azules, ni rojos, ni morados, ni naranjas. Por ejemplo, ahora que el caso Gürtel comienza a querer salpicar a diestra y siniestra (sobre todo a diestra), de nuevo los ánimos se calman, la manta se quedará en su sitio o los delitos han prescrito, como es el caso de Francisco Camps, que aún alardea, cínicamente, de que lo suyo fueron dos míseros trajes, *pecata minuta*, y que a él no hay quien le enganche (y menos ahora). En fin, es lo que hay. ¿O no?

## La Foto



FOTO: SALU RIBERA

## San Antonio Abad bendice a los animales en la villa de Onil

El domingo 14 de enero, Onil conmemoró la festividad de San Antón, patrón de los animales. Al finalizar la misa, los vecinos que lo desearon llevaron a sus mascotas a la plaza Mayor para que el párroco local las bendijera. El día 21 será la bendición en Ibi y Biar, y el 28 en Castalla.

## Dit d'una altra manera

# El feminisme està de moda



Faina L. Vicedo Bethencourt, filòsofa

Sovint, a les institucions acadèmiques, des de les escoles fins les universitats, no s'inclou als itineraris escolars una part fonamental de la història: la lluita de les dones per aconseguir una vida digna amb garantia de drets com l'educació, la independència econòmica, o el vot, entre altres. I amb l'absència d'aquest coneixement, creem la il·lusió que el feminisme no és res més que una moda, quelcom que en un moment determinat està massivament a les ments de la ciutadania, però que un dia acabarà i ja ningú en tornarà a parlar del tema. I no és res estrany, doncs els mitjans de comunicació s'omplin de gent parlant de feminisme, de patriarcat, i de violència masclista. I nosaltres, la ciutadania, solem desconeixer l'origen del feminisme i el seu objectiu, ja que durant el nostre recorregut educatiu ningú ens ha explicat el seu contingut ni la seua cronologia.

Ara bé, si fem ús de la nostra autonomia i responsabilitat social per informar-nos, comprovarem que el feminisme no és una moda. Aquest corrent és una teoria política i filosòfica que compta amb argumentaris, tesis, i un conjunt d'actuacions de lluita que permeten (i permeten) conquerir els drets humans bàsics per a les dones. El feminisme és fill del segle XVIII, d'aquell moment històric on semblava que les idees revolucionàries garantirien els valors universals com la llibertat i la igualtat a totes les persones. Però, la llum d'aquest segle solament enfocava els homes, doncs a les dones els eren negats estos drets. Per això, de Gouges i Wollstonecraft alçaren la seua veu per mostrar l'obscuritat en la qual vivia el sexe femení sense cap dret ni reconeixement com a ciutadanes. Darrerament vindria el segle XIX, i amb ell, la segona onada del feminisme protagonitzada per les sufragistes, aquelles dones que van haver de desenvolupar innumbrables formes de resistència pacífica per tal d'aconseguir el dret al vot com principal objectiu. Una meta que seria conquerida després de diverses generacions de dones que enfrontaren, inclòs, les tesis i principals autors de moviments socialistes i marxistes que també consideraren l'alliberament de la dona com un tema secundari. Finalment, la tercera onada del feminisme arribaria en la segona meitat del segle XX, mostrant que aquest no es tracta d'un pensament monolític, i evidenciant que l'opressió de les dones no es troba solament a l'àmbit públic i institucional, sinó també, al món privat i domèstic.

No podem considerar tres segles d'història de lluita i de pensament crític a favor de la llibertat i la igualtat més radical com una moda efímera. El feminisme no pot acabar perquè això implicaria posar fi a la lluita per la llibertat i igualtat de drets de les persones independentment del seu sexe i/o gènere. I, si de cas arriba eixe dia on la igualtat i llibertat universal aconseguira materialitzar-se, no hem de permetre l'oblit de tota aquesta història, doncs sense conèixer-la mai podrem valorar l'esforç que va costar d'aconseguir els drets dels quals gaudim. I si no ho valorem, correm el risc de perdre-ho i de no seguir lluitant contra noves opressions. Per això, ens toca recuperar i dignificar aquella lluita ignorada, i fer present a les nostres vides, escoles i llocs d'oci els noms d'aquelles dones (de Beauvoir, Millet, Seneca Falls, Goldman...) que tant lluitaren i que ens serveixen de referents per trencar aquella imatge de passivitat i feblesa que sol haver sobre el concepte de dona.

do en todos los aspectos. Estas son las expectativas del nuevo equipo de la junta directiva 2018/2019 de la Asociación de Fibromialgia, Enfermedades Reumáticas y Musculoesqueléticas 'Foia de Castalla'. Presidenta: Fina Clara Guillem; vicepresidenta: Rosario Garrido; secretaria: Gema Berenguer; tesorera: Isa Vicedo; vocales: M<sup>a</sup> Ángeles Alberó, Toñi Casamayor, Irene Barea, Lorena Martínez y Carmen García. Agradecemos a los que han cesado en su cargo, todo el tiempo dedicado y el trabajo realizado.

Asociación de Fibromialgia, Enfermedades Reumáticas y Musculoesqueléticas 'Foia de Castalla'



**IBI.** - Viernes 26 de enero. Centro de Salud 2, de 16:30 a 20:30 h.

**BIAR.** - Lunes 29 de enero. Casa de Cultura, de 16:30 a 20:30 h.

**TIBI.** - Lunes 5 de febrero. Edificio 3<sup>a</sup> Edad, de 17 a 20:30 h.

ESCAPARATE

www.escaparatdigital.com  
info@escaparatdigital.com

ESCAPARATE no se hace responsable de la opinión de sus colaboradores en los artículos publicados, ni se identifica necesariamente con el contenido de los mismos.

Por motivos de espacio, ESCAPARATE se reserva el derecho de publicar cualquier artículo, carta o sección.

Edita: **Àrea oberta**  
comunicación

Redacción y administración:  
Avda. Juan Carlos I, 63  
Entresuelo - Local 5  
03440 IBI (Alicante)  
Tel.: 96 655 20 38  
Móvil: 616 206 625

Director:  
**José Manuel Solano Andreu**  
director@escaparatdigital.com

Director Comercial:  
**Francisco José Abarca Cruz**  
comercial@escaparatdigital.com

Administración:  
**José Miguel García**  
escapate@escaparatdigital.com

Redacción:  
**Pilar Luz**  
pilar@escaparatdigital.com

**César Manuel Romero**  
deportes@escaparatdigital.com

Deportes:  
**César Manuel Romero**  
deportes@escaparatdigital.com

Diseño y maquetación:  
**AREA OBERTA, s.l.**

**Colaboradores deportivos:**  
Ibi: Raúl Pina, Paco López  
Castalla: José Payá  
Biar: José Ignacio Satorres

**Opinión:** José L. Fernández, Juan J. Fernández, José Vicente Verdú, Vicente Sanjuán

**Ilustraciones:** Javier Sánchez, Vicente Blanes

**Fotografía-colaboraciones:**  
Eugenio Reche, Salva Asensi, Manuel Iváñez, Inma Juan, Raúl Fuster, Paco Crespo, Josefina Molina, ASA3, La Productora, Fotos Lledó, Salu Ribera, CyC Fotógrafos, Castalla.info

**Imprime:** Servicios de Impresión de Levante, S.A.

Depósito legal: A -1.092 - 1991  
ISSN: 1131-7752

Periódico miembro de:

**Prensa Comarcal Valenciana**

**Reservados todos los derechos.**

Este periódico no puede ser reproducido, ni en todo ni en parte, por medio alguno cualquiera que sea su naturaleza y técnica, ni puede ser transmitido por ningún sistema de comunicación, ni sus contenidos radiados o emitidos por emisoras de radio o televisión, aun citando la fuente de procedencia, sin permiso previo, expreso y documentado del editor propietario de la publicación.



# Comarca

Ibi / Tibi / Biar  
Onil / Castalla

El antiguo Matadero de Castalla se reconvierte en un edificio multiusos que albergará a la Asociación del Alzheimer

El Grupo Popular de Onil denuncia que el Consell "lastra el progreso turístico y cultural del municipio"



Roberto Samper prometió su cargo el lunes 15 de enero, al inicio de la sesión plenaria ordinaria

## Roberto Samper, nuevo concejal del PSOE

*Sustituye a la dimisionaria Gemma Escudero*

P.L. IBI

El joven Roberto Samper tomó el lunes posesión de su cargo como concejal del Grupo Municipal Socialista de Ibi, en sustitución de Gemma Escudero, que dimitió en diciembre por motivos personales.

El nuevo edil socialista prometió su cargo al inicio de la sesión plenaria del lunes 15 de enero y todos los portavoces de los grupos políticos le die-

ron la bienvenida y le desearon mucha suerte en su nueva andadura política.

La portavoz de su grupo, Susana Hidalgo, le agradeció su compromiso y destacó de él su iniciativa y trabajo y, por su parte, Roberto Samper agradeció la calurosa acogida y manifestó su gran ilusión en esta nueva etapa.

El concejal estuvo arropado por familiares, amigos y compañeros de partido.



Representantes de la plataforma de educadores expusieron sus reivindicaciones en el pleno del lunes 15 de enero y recibieron el apoyo a su moción de todos los grupos políticos

## Respaldo a las educadoras de Infantil y de alumnos con necesidades especiales

*Este colectivo reivindica unas condiciones laborales dignas*

P.L. IBI

Dos representantes de la Plataforma de Educadores de alumnos de Educación Especial e Infantil de la provincia de Alicante intervinieron en el pleno del 15 de enero, a solicitud de EU, para solicitar el apoyo a sus demandas por las que llevan luchando más de 21 meses, con innumerables movilizaciones entre huelgas y concentraciones.

El objetivo de la plataforma es visualizar la discriminación que padecen en sus lugares de trabajo estos profesionales y reivindicar unas condiciones laborales dignas, para la cual piden una reunión con el conseller de Educación, Vicent Marzá.

Entre sus demandas destacan una distribución horaria razonable, con 25 horas de atención

directa, cinco horas para coordinación y participación en la vida del centro y 6'15, para colaborar en la elaboración de materiales que necesitan los alumnos a los que atienden.

Otra de sus reivindicaciones es la integración en los equipos educativos de los centros en los que trabajan, con acceso a las reuniones del equipo interdisciplinar, funciones claras que rompan con la ambigüedad actual y una retribución acorde a la titulación que se les exige, puesto que se les pide un título de grupo B (Técnico Especialista en Educación Infantil) y, sin embargo, las retribuciones corresponden al grupo C.

Tras escuchar sus demandas, todos los portavoces de los grupos políticos les dieron su respaldo. Según Noemí García, de

Esquerra Unida, este colectivo "merece toda la atención porque apostamos por la educación inclusiva" y Félix Moreno, de Compromís, aseguró que "todo cuanto reivindican es cierto y tienen nuestro voto favorable".

Para Nicolás Martínez, de ADIi, "cuando se tarda 21 meses en recibir a un colectivo es que algo está pasando porque hay que escuchar a todo el mundo" y la socialista Susana Hidalgo, lamentó que sus derechos laborales no estén regulados y "dependan de la buena voluntad de los directores de los centros educativos".

La última en expresar su solidaridad fue la popular M<sup>a</sup> José Herrero, quien manifestó que "vuestro trabajo necesita más atención y cuidados por el colectivo con el que trabajáis".

**ÚNICOS ESPECIALISTAS EN  
COMPRA-VENTA DE MONEDAS**

**COMPRO  
ORO**  
JOYAS - BRILLANTES  
MONEDAS-RELOJES  
PAGO EN EFECTIVO

**Miró**  
JOYEROS  
SAN NICOLÁS, 39 • ALCOY  
96 554 66 38

**NUEVA ETAPA 2018**

6 Pistas indoor de pádel  
Clases para todos los niveles  
Escuela infantil  
Torneos y ligas  
Americanos-Pozos-Torneos rápidos

**DESDE  
15€/mes**

RESERVAS DE PISTAS EN:  
[www.padelfitnesscenter.com](http://www.padelfitnesscenter.com)

PADEL FITNESS CENTER  
f Pádel Fitness Center  
Pol. Ind. La Marjal II  
C/ Tramuntana, 3 (Onil)  
606 84 38 51

**Begoña**  
Estilistas

- Peluquería
- Estética
- Maquillaje
- Láser
- Caracterización
- Micropigmentación
- Fotodepilación...

IBI • Murillo, 11 • 966 551 440  
IBI • Av. de la Provincia, 2 • 966 554 068  
ALCOY • El Camí, 59 • 965 545 808  
[info@begonyaestilistas.com](mailto:info@begonyaestilistas.com)



# Serralta afirma que los terrenos para el geriátrico están disponibles

*PSOE y Compromís, por su parte, piden que se incluya en el próximo pleno el acuerdo de cesión a la Conselleria del suelo municipal para este proyecto, ubicado en el Alamí*

Pilar Luz. IBI

La decisión del Consell de no incluir en los presupuestos de 2018 la construcción de un geriátrico público en Ibi está provocando un duro enfrentamiento político, con acusaciones cruzadas entre el gobierno local y la oposición.

Tras conocerse la pasada semana, que el Govern Valencià había rechazado las más de mil enmiendas presentadas por el PP y Ciudadanos, en cuyo paquete se encontraba el proyecto del geriátrico de Ibi, el alcalde, Rafael Serralta, acusa esta semana a PSOE, Compromís y Podemos en las Cortes Valencianas de "haber truncado un sueño" por su voto en contra y asegura que los terrenos para el geriátrico en el Alamí están disponibles, en contestación al PSOE que le acusaba la pasada semana de no disponer del suelo, ni del proyecto.

El primer edil afirma que ha hecho los deberes, siendo la realidad que, "el mal llamado gobierno del cambio ha votado en contra de lo que supone el mayor proyecto social en Ibi y con ese gesto han metido en un

'marrón' a sus respectivos grupos municipales que no tienen ahora más remedio que arremeter con falsedades".

Sin embargo, para el PSOE y Compromís la situación es bien distinta. Según explica Félix Moreno, portavoz de Compromís, a día de hoy, "el Alamí todavía tiene procedimientos judiciales abiertos", por ello, junto con el PSOE, van solicitar que en el pleno del mes de febrero se incluya en el orden del día el acuerdo de cesión a la Conselleria del suelo municipal, situado en el Alamí.

En esta solicitud, además, exigirán el compromiso del Ayuntamiento de proceder, a su costa, a la eliminación de cualquier obstáculo que pueda impedir o dificultar la ejecución del proyecto, una certificación donde conste que los terrenos son aptos para conseguir el destino pretendido y una nota simple informativa o certificación registral en la que conste la descripción y titularidad del inmueble libre de cargas, gravámenes y servidumbres.

Según Moreno, "el PP miente cuando afirma que no se va a hacer el geriátrico y cuando dice



En el último pleno, el tema del geriátrico provocó un cruce de reproches entre gobierno y oposición

que se nos prometió para este año 2018", porque añade, "la promesa fue la de un proyecto compartido por las tres administraciones para empezar antes del final de la legislatura en 2019 y siempre que las tres administraciones cumplan".

Para el alcalde, en cambio, la realidad es que "PSOE, Compromís y Podemos han vetado nuestro proyecto para Ibi, el proyecto de todos los grupos municipales del Consistorio", y confía en que "aprovechen el 2019, año casualmente electoral, para poner la primera piedra, la segunda o la tercera, pero que la pongan y que el geriátrico sea, por fin, una realidad para Ibi".

El Ministerio Fiscal acusa a la exconcejal de un delito continuado de prevaricación y negociaciones prohibidas a funcionarios públicos y solicita para ella una pena de dos años de prisión. Sin embargo, las acusaciones particulares, entre las que se encuentra el PSOE, el Ayuntamiento y la abogada Felicidad Peñalver, añaden al delito de prevaricación el de malversación de caudales públicos y solicitan una pena de cárcel de cinco años.

## BREVES

### Se retrasa hasta abril de 2019 el juicio de Ana Sarabia

La Audiencia Provincial de Alicante había fijado del 11 al 15 de febrero de 2019 la fecha del juicio contra la exedil de Deportes, Ana Sarabia, por el caso de la caja B del Polideportivo, sin embargo, se ha retrasado del 8 al 12 de abril de 2019.

El Ministerio Fiscal acusa a la exconcejal de un delito continuado de prevaricación y negociaciones prohibidas a funcionarios públicos y solicita para ella una pena de dos años de prisión. Sin embargo, las acusaciones particulares, entre las que se encuentra el PSOE, el Ayuntamiento y la abogada Felicidad Peñalver, añaden al delito de prevaricación el de malversación de caudales públicos y solicitan una pena de cárcel de cinco años.

### Muestra Vestigis en el Museo del Juguete

Hasta el 31 de enero podrá visitarse en el Museo del Juguete la exposición fotográfica de arqueología industrial de la fábrica Payá, titulada *Vestigis*.

## Los bomberos rescatan a un gato que llevaba dos días subido a un poste

*Fue necesaria una autoescalera para bajarlo*

P.L. IBI

Los bomberos del parque de Ibi se emplearon a fondo el jueves 18 de enero para rescatar a un gato que llevaba dos días subido a un poste de la luz, en el barrio de San Miguel.

El felino, seguramente muy asustado, no dejaba de maullar y fueron los vecinos quienes avisaron a los bomberos para que lo bajaran del poste.

Sin embargo, la operación no fue tan sencilla como se pensaba a priori. Los agentes intentaron coger al animal usando una de sus escaleras, pero el cableado les impedía llegar, por lo que fue necesario pedir una autoescalera al parque central de Alcoy. Casi una hora después, el gato fue rescatado y entregado a la protectora de animales con el fin de localizar a su dueño, ya que llevaba collar.



El rescate tuvo lugar el jueves 18 de enero en el barrio de San Miguel



RESTAURANTE  
SALÓN DE CELEBRACIONES  
**EL PICAOR**

Avda. de Valencia, 21 - IBI  
Tels: 96 555 35 43

GASTROBAR  
**erre que erre**

JUAN BROTONS, 11 IBI (ALICANTE)  
TEFL. 966 33 60 46

cerrado Lunes todo el día;  
noches, Martes y Domingos

**DARDO**  
moda home

Onil: C/ B. 12 IBI: C/ Dos de Mayo, 3 Castalla: C/ Rey Don Jaime, 15  
Tel. 96 655 44 20 Tel. 96 655 28 73 Tel. 96 656 04 32





Se puede contratar a los jóvenes que hayan realizado los cursos de Moldista Ajustador, Gestión Operativa en Comercio y Logística Internacional, Diseño y Creación de Videojuegos y Técnico en Logística

## CHARLA SOBRE EL REGLAMENTO EUROPEO DE PROTECCIÓN DE DATOS:

### ¿Están tus datos protegidos conforme al RGPD?

¿Qué supone este reglamento para mi empresa?  
Obligaciones respecto al tratamiento de datos  
¿Qué debe hacer mi empresa para adecuarse a este nuevo reglamento?

PONENTE: **Virgilio Bernabeu**, consultor IT de T&T Abogados  
Experto en diseñar e implantar en empresas los exigibles documentos de seguridad conforme al RGPD europeo.

FECHA Y HORARIO:  
Jueves 25 de enero, a las 17:00 horas

**GRATUITO** (previa confirmación)

Si estás interesado, infórmate o inscríbete  
en el 96 655 27 36 comunicacion@ibiae.com  
INSCRIPCIONES HASTA EL 23 DE ENERO



# Abierto el plazo de las ayudas a empresas para la contratación de jóvenes en Ibi

Este plazo finaliza el 26 de enero

Escaparaté. IBI

Las empresas ya puedan optar a las ayudas para la contratación de jóvenes que hayan realizado alguno de los cursos incluidos dentro del convenio firmado entre el Ayuntamiento y la Escuela de Organización Industrial (EOI). Se trata de los cursos de Moldista Ajustador, Gestión Operativa en Comercio y Logística Internacional, Diseño y Creación de Videojuegos y Técnico en Logística.

La subvención es de un máximo de 4.000 euros para contratos de un plazo mínimo de 6 meses a jornada completa, no pudiendo superar este importe el 90% del coste laboral total del contratado que sea subvencionable (salario bruto+cuota empresarial de la Seguridad Social percibidas en el periodo).

El plazo máximo de presentación de solicitudes finaliza el 26 de enero y las personas interesadas deben ponerse en contacto con la EOI o solicitar más información a través de [eoimediterraneo@eoi.es](mailto:eoimediterraneo@eoi.es).

Además, toda la información está disponible en la página: <https://www.eoi.es/es/convocatorias/26435/convocatoria-empresas-de-cualquier-sector-en-la-comunidad-valenciana-convenio-eoi-ayto-de-ibi>

El objeto de la convocatoria es la concesión de subvenciones en concepto de ayudas dirigidas a la contratación de jóvenes inscritos en el Sistema Nacional de Garantía Juvenil, en el marco del Programa Operativo de Empleo Juvenil, de jóvenes de más de dieciséis años y menores de treinta años que no tengan ninguna ocupación laboral.

## Curso gratuito de comercio y almacén para jóvenes

Del 12 de febrero al 27 de marzo

Escaparaté. IBI

La Cámara de Comercio de Alicante, en colaboración con el Ayuntamiento, organiza un curso gratuito de actividades auxiliares de comercio y almacén, incluido dentro del programa integral de cualificación y empleo (PICE) bajo el lema 'Cree en ti'.

El curso va dirigido a jóvenes entre 16 y 29 años, que busquen empleo.

Se realizará del 12 de febrero al 27 de marzo, en las instalaciones de la fábrica Pilen, e incluye la acreditación interna-

cional de AENOR como Operador de Carretillas Elevadoras y el Carnet de Manipulador de Alimentos del sector hostelería y comercio minorista.

Previamente, el 30 de enero, a las 11 horas, habrá una jornada informativa en el Polivalente para todos los interesados.

El curso incluye temas sobre habilidades sociales, atención al cliente, el consumidor, comercio electrónico, almacén, picking y seguridad e higiene en el trabajo. Los interesados tienen que estar inscritos en el sistema nacional de garantía juvenil.

**MUEBLES**  
**Sandra**  
Visítenos y aproveche nuestras ofertas  
Av. Juan Carlos I, 35 (esq. Parque Giravella) • Ibi • 966 381 373

**MiroMar**  
FLORISTERIA  
C/ El Salvador, 9 • Ibi  
Tel. 966 551 996  
[www.floristeriamimor.com](http://www.floristeriamimor.com)

**TODO PRENSA**  
AVDA. DE LA PAZ, 10 • IBI  
TEL. 673 045 206

**La Fresca FM**  
¡Estamos de moda!  
TEL. 96 556 53 53

**ESCAPARATE**  
¿Aún no te anuncias con nosotros?  
...  
Infórmate en:  
966 552 038  
616 206 625



# El Pla y Beltrán y el Felicidad, fuera del plan Edificant

*La adecuación de los dos colegios de Primaria no se ha incluido en el programa educativo de la Generalitat de 2018*

P.L. IBI

La adecuación de los colegios Pla y Beltrán y Felicidad Bernabeu no ha sido incluida en el programa de la Generalitat para la construcción, ampliación, adecuación, reforma y equipamiento de centros públicos, plan Edificant de 2018, según informó la edil de Educación, M<sup>a</sup> José Herrero, en el pleno del 15 de enero.

Herrero lamentó esta circunstancia, más aún, cuando “hemos invertido 12.000 euros en la redacción del proyecto del Felicidad Bernabeu”.

La edil explicó que el único proyecto incluido es la cons-

trucción del nuevo colegio Sanchis Banús, que ya se está llevando a cabo, “y ya no va a haber ninguna otra reforma, de momento”.

Sobre esta cuestión, la portavoz socialista, Susana Hidalgo, replicó que el plan Edificant “recoge una larguísima lista de necesidades que tiene esta Comunidad y hay un tapón increíble”. Según Hidalgo, estos dos centros de Primaria no estaban en la lista, únicamente estaba incluido el Sanchis Banús. Sin embargo, Herrero añadió que desde 2015 el Gobierno valenciano no ha hecho nada “si hubiesen hecho algo, la lista hubiese corrido”.

## El PSOE recurrirá al Síndic si no se le facilita el informe sobre municipalizar la limpieza

*El edil Nicolás Martínez asegura que estará antes del pleno de presupuestos aunque considera que no es prioritario*

P.L. IBI

El informe sobre la viabilidad de municipalizar el servicio de limpieza de los edificios públicos salió a colación de nuevo en el último pleno, donde los socialistas amenazaron con recurrir al Síndic de Greuges si no se les entregaba en una semana.

La portavoz, Susana Hidalgo, calificó de “inadmisible” que hayan transcurrido 11 meses desde que se aprobó en pleno su tramitación y exigió una explicación. Fue el edil responsable, Nicolás Martínez, quien

contestó y se comprometió a entregar el citado informe antes del pleno de presupuestos para su estudio. Según Martínez, la empresa contratada para redactar el citado informe recibió hace un mes y medio toda la documentación pertinente, ya que “la subdelegación de Gobierno ha tardado tres meses en contestar sobre la legalidad de la contratación de personal”.

Aún así, Martínez indicó que hay otros asuntos que requieren mayor atención porque “para mucha gente este tema no es prioritario”.



El Pleno aprobó el lunes 15 de enero solicitar una subvención a la Generalitat para la conservación y recuperación del Molí de Paper

## El Ayuntamiento encarga a la UA un plan para saber los posibles usos del Molí

P.L. IBI

El Ayuntamiento ha encargado a la Universidad de Alicante la redacción de un plan director para determinar los posibles usos del Molino de Papel. Así lo explicó el edil de Urbanismo, Santiago Cózar, en el último pleno donde se aprobó concurrir a una subvención de la Generali-

tat para la conservación y recuperación del Molí.

El plan director precisará, en base a las normativas medioambientales, de protección de bienes culturales y otras, qué uso futuro se le puede dar a este inmueble, cuyo proyecto “será consensuado, posteriormente, entre todos los grupos políticos”, añade Cózar.

Que otorga el Ministerio

## Ibi, finalista del premio Ciudad Sostenible de Educación Ambiental

P.L. IBI

El Ayuntamiento ha sido reconocido como finalista en la categoría de Educación Ambiental por los proyectos que se desarrollan desde el Museo de la Biodiversidad y la Estación Biológica de Torretes-Jardín Botánico y que contribuyen a sensibilizar, concienciar y capacitar a amplios grupos de población sobre la importancia de adoptar conductas responsables y respetuosas con el Medio Ambiente.

Precisamente, estos proyectos generan un resultado notable tanto en el Museo como en el Jardín Botánico de Torretes,

incluido en una red internacional que posibilita el contacto e intercambio con los jardines botánicos más importantes del mundo.

Los premios, que durante 15 años consecutivos lleva otorgando la Fundación Fórum Ambiental, con el apoyo del Ministerio de Agricultura, Pesca, Alimentación y Medio Ambiente y la colaboración de Ecoembes, se entregaron el 18 de enero y reconocen a los municipios y entes locales supramunicipales del Estado Español que hayan apostado por proyectos y actuaciones dirigidas a potenciar la sostenibilidad.

### BREVES

#### El concejal de Deportes anuncia que trabaja en la construcción de una pista de skate

El edil de Deportes, Antonio Rico, informó en el último pleno que se está estudiando la posibilidad de construir una pista de skate con el dinero disponible del remanente de tesorería.

Según Rico, ya se está trabajando en este proyecto, reclamado insistentemente por el grupo municipal socialista.

#### El PSOE pide un informe para darle uso a las naves de la zona de ocio

Fue el edil socialista Roberto Samper quien preguntó en el último pleno cuándo estaría listo el informe para determinar el futuro uso de las naves de la zona de ocio, ya que desde 2016 permanecen cerradas.

Según el concejal de Industria y Patrimonio, Nicolás Martínez, de momento no hay partida presupuestaria para iniciar cualquier proyecto en la zona de ocio, aunque “he encargado a un técnico municipal que me haga una valoración aproximada”. Martínez explicó que las obras de modernización de los polígonos industriales, debido a su prioridad, “han pasado por delante de todos los demás asuntos”.

#### El Casal Jove organiza una Escape Room

Bajo el título ‘El tesoro de Calicó Jack’, el Casal Jove ha organizado para el sábado 20 de enero una *Escape Room*.

El tiempo aproximado será de 60 minutos, con dos turnos, a las 17:15 y a las 19:15 horas. Tendrán que recogerse las invitaciones en el Casal Jove.

**TINTORERÍA DOMINGO**

LIMPIEZA EN SECO LAVANDERÍA

SERVICIO A DOMICILIO ESPECIALISTA EN LIMPIEZA DE PIEL Y ALFOMBRAS

C/ Murillo, 19 - IBI - Tel. 96 655 05 41

**radio ibi**

107.7 FM

Tel 96 555 31 81 fax 96 555 34 48 info@radioibi.com

**ELS MOLINS** - Hostelería -

**Salones Tuareg**

Carrer Les Eres, 75 • IBI • Tel. 647 697 329

Desayunos y cenas • Todo tipo de celebraciones

Ven a conocer nuestras instalaciones • Terraza de verano

**Orto-K** Las lentes que actúan mientras duermes para una vista perfecta todo el día

**Optica Iudicem Ibi Optics**

sin cirugía sin gafas sin lentillas

Pz. Miguel Servet, 4 ( Ibi ) • Tl. 96 655 36 90 • 643 145 081 •



## La Conselleria prohíbe las quemas agrícolas hasta nueva orden

*La medida se adopta por el elevado peligro de incendio debido a la falta de lluvia y a las altas temperaturas*

Escaparate. IBI

La dirección general de Prevención de Incendios Forestales de la Generalitat Valenciana ha resuelto, con fecha de 5 de enero, ampliar la prohibición del periodo de quemas para este invierno debido, principalmente, a la ausencia acumulada de precipitaciones, acompañada de las elevadas temperaturas que se han registrado para esta época del año y sin previsión de cambios, por lo que se estima que las condiciones de peligro de incendios no han remitido lo suficiente.

Así pues, se comunica que no se podrán realizar quemas de márgenes de cultivo o restos agrícolas en los terrenos forestales, en los colindantes o con una proximidad menor a 500 metros, desde el 6 de enero y con duración indefinida. Es decir, sin fecha de finalización. Hasta que no cambien las condiciones de riesgo, no habrá

una nueva resolución que disponga lo contrario.

También se dejan en suspenso, desde el mismo día 6 de enero, todas las acciones o actividades recogidas en los planes locales de quemas o en autorizaciones nominativas que contradigan lo establecido en la presente resolución.

Solo con carácter extraordinario y únicamente por razones fitosanitarias de investigación y otros motivos de urgencia debidamente justificados que no permitan su aplazamiento, se podrán utilizar quemas durante el periodo anterior, siempre que exista resolución en ese sentido de la dirección general competente en prevención de incendios forestales.

La Policía Local ruega que se haga caso de esta nueva modificación dada su importancia y advierte que, ante cualquier duda, se consulte antes de actuar.

## Dos años de cárcel para un cartero que dejó sin repartir más de 3.000 cartas en Ibi

*El acusado tenía oculta la correspondencia en un trastero de Alcoy*

Escaparate. IBI

Un cartero ha sido condenado a dos años de prisión por dejar sin repartir 3.272 cartas en Ibi y Ontinyent entre 2004 y 2015, envíos que almacenó en un trastero de su domicilio.

Así consta en una sentencia de la Audiencia de Alicante dictada a finales del pasado diciembre. El fallo es el resultado del acuerdo alcanzado por la fiscalía, la Abogacía del Estado, que ejerce la acusación particular en nombre de Correos y Telégrafos SA, y la defensa del trabajador, previo al juicio con jurado que debía celebrarse entre los días 15 y 17 de este mes de enero.

El acusado, Juan José P.T., ejerció funciones de repartidor de correspondencia entre 2002 y 2015 en la jefatura provincial de Correos de Alicante.

### Ocultas en un trastero

En noviembre de 2007 pasó a tener la condición de trabajador fijo y comenzó a prestar servicio

en la unidad de distribución de la oficina postal de Ontinyent, en la provincia de Valencia.

Desde una fecha no determinada de 2004 hasta el 8 de abril de 2015, según la sentencia, "incumplió la obligación inherente a su cargo, consistente en la distribución y reparto de la correspondencia" y se apoderó de 3.272 cartas dirigidas a direcciones de Ibi y Ontinyent.

Por el contrario, ocultó toda esa correspondencia en un trastero anexo a su domicilio, en Alcoy, donde ha podido ser recuperada.

La Audiencia de Alicante le condena ahora a dos años de prisión y al pago de una multa de 1.800 euros como autor de un delito continuado de infidelidad en la custodia de documentos.

La sentencia, que es firme, deja sin embargo en suspenso la ejecución de la pena, por lo que el condenado no entrará en la cárcel siempre y cuando no vuelva a delinquir en los próxi-

mos cuatro años.

El fallo, que aprecia las atenuantes de reparación del daño y confesión en la conducta del cartero, le impone cuatro años de inhabilitación especial para el desempeño de empleo o cargo público.

### Todo tipo de cartas

Cuando fue detenido en noviembre de 2015, la Policía recuperó de su trastero en Alcoy la correspondencia que no había repartido, entre las que figuran cerca de un millar de cartas procedentes de la Generalitat Valenciana, 162 avisos certificados, notificaciones judiciales, permisos de circulación de la Dirección General de Tráfico y talonarios de recetas. También acumulaba correspondencia de Sanidad, Trabajo y otros ministerios, de diferentes ayuntamientos, recibos de empresas energéticas, aseguradoras, bancos, tarjetas censales, propaganda electoral, cartas particulares, publicidad y sobres de otra índole.



**SANT ANTONI**  
**21.01.2018**

Concentración en el Ayuntamiento

**11:00h**

Bendición de mascotas

**11:30h**

¡Luego un pasacalles amenizará el paseo hasta el parc de les Hortes donde habrá cocas, bebidas y mercadillo para todos!

Organiza la Protectora de Animales de Ibi  
Colabora el Excelentísimo Ayuntamiento de Ibi



**¡¡¡NO OLVIDES COMPRAR TU PAÑOLETA!!!**



**DOMINGO**  
**28**  
**ENERO - 2018**  
**19.00 HORAS**

**TEATRO RÍO**  
**IBI**

VENTA DE ENTRADAS  
**ticketmaster**  
www.ticketmaster.es 902150025  
**IBI**  
www.bacantix.com/teatroibi

**TAQUILLAS**  
**DEL TEATRO RÍO**  
Teléfono 965551733 de lunes a viernes de 11.00 a 13.00 h y 19.00 a 21.00 h



El certamen se celebra en Madrid hasta el domingo 21 de enero

# El Ayuntamiento de Ibi expone en Fitur su oferta para atraer el turismo infantil y familiar

Escaparate. IBI

El Ayuntamiento de Ibi participa, un año más, en la Feria Internacional de Turismo de Madrid (Fitur), que dio comienzo el 17 de enero y finalizará el domingo, día 21. Se trata de la 38 edición, en la que Ibi está presente en el espacio que ocupa la Comunidad Valenciana dentro del Patronato de Turismo Costa Blanca, que este año apuesta por la gastronomía, la cultura y las fiestas populares como reclamo turístico internacional.

Una de las citas señaladas en la Feria es la presentación del proyecto 'AVE Villena y Levante Interior', al que pertenecen los municipios de Ibi, Onil, Castalla, Biar, Alcoy, Bocairent, Banyeres de Mariola, Petrer, Sax, Villena,

Jumilla y Yecla. Un proyecto que cuenta con años de trabajo y mediante el cual, aprovechando la estación de alta velocidad de Villena, los trece municipios tratan de unir sus fuerzas para potenciar los desplazamientos turísticos para la zona.

En cuanto a la oferta local, Ibi ofrece información sobre su oferta para atraer el turismo infantil y familiar, dando relevancia en a las fiestas patronales de Moros y Cristianos, *Festes d'Hivern* y *Els Enfarinats*.

El alcalde, Rafael Serralta, y el edil de Turismo y Museos, Rubén Barea, asistieron a la inauguración de este certamen, que cuenta con una superficie de exposición de 62.500 metros cuadrados, en la que participan 165 países y que el pasado año contó con 244.972 visitantes.



De izq. a drcha: Marcos Pardines, concejal de Turismo de Onil; Humi Guíll, alcaldesa de Onil; Rubén Barea, edil de Turismo de Ibi; Rafael Serralta, alcalde de Ibi; Maite Gimeno, edil de Turismo de Castalla y Antonio Bernabeu, alcalde de Castalla



## Reunión en Italia para coordinar los próximos pasos del Valgreen

P.L. IBI

El pasado mes de noviembre, profesores del instituto Fray Ignacio Barrachina se reunieron en Fumane (Italia), en la escuela Bartolomeo Lorenzi junto con el resto de socios del programa europeo Erasmus + Valgreen. Se trató de una reunión de coordinación junto a los socios portugueses, italianos y chipriotas

para compartir las vivencias y actividades llevadas a cabo durante el pasado curso escolar y establecer la bases del actual 2017-2018.

Recordemos que el proyecto Valgreen gira entorno a la desertificación y la reforestación de zonas áridas en el sur de Europa y el IES Fray Ignacio Barrachina es pionero en el liderazgo y la coordinación del mismo.



DEMARCO FLAMENCO

EN CONCIERTO

**VILLENA**

PLAZA DE TOROS CUBIERTA

APERTURA DE PUERTAS: 21:00 Hrs. CONCIERTO 22:00 Hrs.

Anticipada: 12€ (Pebal) 15€ (Grada)

VENTA DE ENTRADAS: ticketmaster

ESPACIO JOVEN VILLENA

**POP! NIGHT**

**Mikel Erentxun**

**NACHA POP**

**LA FRONTERA**

*Tennessee* el último tributo

ELDA/PETRER: Sonorama

IBI: Musical Europa

VILLENA: Espacio Joven

20€/25€





El pasacalle acabará en el parque Les Hortes, donde se ofrecerá un almuerzo y estará ubicado el mercadillo solidario

El domingo 21 de enero

## Bendición de animales y mercadillo solidario en la festividad de San Antón

Escaparaté. IBI

El Ayuntamiento organiza para el domingo 21 de enero la festividad de San Antón, patrón de los animales, con la bendición de mascotas y mercadillo solidario.

Los actos comenzarán a las 11 horas, con la concentración de participantes en las puertas del Ayuntamiento, desde donde

se iniciará un desfile hacia la iglesia de la Transfiguración del Señor donde tendrá lugar la bendición de mascotas.

Al finalizar, se iniciará otro pasacalles hasta el parque Les Hortes, donde se ofrecerá un almuerzo popular y estará instalado el tradicional mercadillo solidario.

Los asistentes tendrán la posibilidad de comprar la pañoleta

solidaria y colaborar así con la Protectora de Animales, que organiza esta jornada en colaboración con la concejalía de Tenencia de Animales.

Desde el albergue se recuerda que siguen habiendo muchos perros y gatos que buscan una nueva familia y se hace un llamamiento a las personas que estén pensando en tener una mascota para que lo adopten.

El domingo 11 de febrero

## Primer Canicross en Ibi a beneficio de la protectora de animales

Escaparaté. IBI

La Sociedad Protectora de Animales y Ambiental organiza para el domingo 11 de febrero el primer Canicross, a beneficio del albergue, que coincidirá con la tercera caminata solidaria con mascotas.

El evento se realizará en la zona recreativa de San Pascual y constará de dos circuitos: uno para los participantes del canicross, que correrán junto con su mascota un circuito de 8 kilómetros compuesto de dos vueltas, y otro para los senderistas, que disfrutarán de un circuito de 4 kilómetros, que combina pista y senda con algún pequeño tramo de asfalto.

La salida de los corredores está prevista a las 10 horas y la de los senderistas, que pueden ir con o sin perro, será a las 11 horas. Para realizar la carrera de canicross los deportistas necesitan un arnés especial de perro con una línea de tiro amortiguada y cinturón para el corredor.

Las inscripciones están abier-

tas y son de dos tipos: una inscripción básica, a un precio de 10 euros, y otra de 15 euros, que incluye una camiseta técnica conmemorativa. Las personas interesadas pueden apuntarse en la web [clickn.run](http://clickn.run) y obtener más información del evento en [canicrossibi.wordpress.com](http://canicrossibi.wordpress.com)

El canicross está dirigido a todas las personas que tengan un animal de compañía y quieran compartir una jornada deportiva con sus animales, colaborando a su vez con la protectora ibense.

Además, habrán regalos para todos los asistentes así como premios y avituallamiento al finalizar. También se realizarán sorteos y una exhibición canina a cargo del ibense David Alentado Guillem.

El evento está incluido en la 1ª Liga Benéfica de Canicross Popular y Marchas con perro (Libecan) y es puntuable para el campeonato, al que también pertenecen las pruebas de otros municipios como la de Muro de Alcoy, Alcoy o Xàtiva.

**WUOL**

**ENERO 2018**

DE LOS CREADORES DE RIO Y ICE AGE  
Blue Sky  
**FERDINAND**

BRAVO POR FUERA, TIerno POR DENTRO.  
SOLO EN CINES

**ENTRADA 4 €**

**DOMINGO 21** 12:00 H. PASE MATINAL 16:30 y 18:30 H.  
**LUNES 22** 18:00 H.

LUGAR DE PROYECCION DE LAS PELÍCULAS  
**Centro Cultural Salvador Miró**

**FESTIVAL DE MÚSICA ANTIGUA**  
**IBI EDUCACIÓN INTERNACIONAL 2018**  
**Moros, cristianos y judíos**

**TEATRO RÍO IBI**  
**HORARIO DE LOS CONCIERTOS 19:45 HORAS**

**26 Enero**  
Luis Delgado & César Carazo

**2 Febrero**  
Begoña Olavide y Javier Bergia

**9 Febrero**  
Ana Alcaide

**Beneficios destinados al programa de becas de educación internacional**

Entradas a la venta en [www.ongfestival.org](http://www.ongfestival.org) [www.ongfestivalentradium.com](http://www.ongfestivalentradium.com)  
BONO FESTIVAL 30€ (3 CONCIERTOS): ENTRADA 1 CONCIERTO: 15€

IES FRAY IGNACIO BARRACHINA, IES LA FOIA, IES NOU BERRAMADOR, NUESTRA SEÑORA DE LOS DESAMPARADOS, SAN JUAN Y SAN PABLO



# AIJU participa en un proyecto que reducirá el tiempo de lanzamiento de un juguete al mercado

*Se estima que ToyLabs podrá acortar en un 50 por ciento este tiempo*

Escaparat. IBI

El Centro Tecnológico AIJU participa en el proyecto *ToyLabs*, que está realizando una plataforma abierta TIC, mediante la que se podrá reducir el tiempo de lanzamiento de un juguete desde su concepto hasta su puesta a punto en el mercado en hasta un 50 por ciento.

El objetivo de *ToyLabs*, que será presentado en la Feria del Juguete de Nuremberg, es desarrollar un nuevo modelo de innovación. Esta plataforma actuará como un medio de colaboración entre las partes interesadas en el proceso de fabricación y validación de los juguetes con el objetivo de que las pymes jugueteras sorteen los obstáculos geográficos y los mercados fragmentados.

En este sentido, el funcionamiento de la plataforma se inicia con el análisis de comentarios en torno a un juguete o

palabra. De este modo, un fabricante de juguetes podrá recopilar comentarios de múltiples fuentes sobre nuevos conceptos y diseños de productos. Posteriormente, la idea inicial del juguete se co-diseña con *FabLabs* y se valida por expertos en seguridad y de certificación de juguetes.

En esta plataforma cobra especial relevancia el monitoreo de las redes sociales y las investigaciones de tendencias ya que ofrecen información valiosa para crear productos innovadores que respondan a la demanda del mercado.

Para el coordinador del proyecto en AIJU, Cesar Carrión "*ToyLabs* permitirá proporcionar retroalimentación temprana, recomendaciones para mejorar y posibles preocupaciones, lo que ayudará a traer al mercado juguetes más adecuados y de mayor calidad y a reducir el tiempo de fabricación de los mismos y los costes".



El sorteo tuvo lugar el sábado 13 de enero en la plaza Sanchis Banús

## ACi sorteja los premios de su campaña de Navidad

*Cientos de personas presenciaron en directo la extracción de papeletas*

P.L. IBI

La Agrupación del Comercio Ibense realizó el 13 de enero el tradicional sorteo de los premios de la campaña de Navidad y Reyes, ante un numeroso públi-

co, que acudió a la plaza Sanchis Banús. Los premiados de este año son: Nela Mateo García (febrero), María José Hernández Ferrer (marzo), Catalina Rodrigo Jiménez (abril), Berta Navarro Barrachina (mayo), Rocío Martín

Fernández (junio) y Verónica Navarro Palazón (julio).

El sorteo de los premios directos de 100 euros fueron para: Daniel Guillén, Joaquina García Martínez, Susana Lledó y Rufino Venteo.

### FESTES EN HONOR A SANT ANTONI ABAT

Biar, 20 i 21 de gener de 2018

#### Programa d'actes

**DISSABTE, 20 DE GENER**

A les 9, 13 i 21 hores  
Volteig general de campanes i disparada de masclets.

A les 21:30 hores  
Gran cavalcada del Rei Pàixaro pels tradicionals carrers de la vila, a la qual convidem el veïnat perquè hi participe encenent les típiques fogueres. Finalitzada la cavalcada, gran cordada a la plaça del Convent.

**DIUMENGE, 21 DE GENER**

A les 9 hores  
Volteig general de campanes i disparada de masclets. Tot seguit, gran despertada de tabalet i dolçaina pels carrers de costum.

A les 12 hores  
Missa solemne a carrer del rector de Biar En Pedro Martínez Díaz, acompanyada per duet de dolçaines i orgue.

A les 13 hores  
Volteig general de campanes i disparada de masclets. Tot seguit, "la Cavallà", gran cavalcada pels tradicionals carrers de la vila, presidida pel Rei Pàixaro i acompanyada de tot el veïnat amb els seus animals. Al llarg del recorregut es farà la tradicional "Arreplega" de tants obsequis com es vulga fer donació. I, aplegats a la plaça de la Constitució, es durà a terme la benedicció dels animals.

A les 16:15 hores  
A la plaça de la Constitució tindrà lloc la gran subhasta de tots els obsequis recollits. En acabar la subhasta, començarà la processó de Sant Antoni Abat per la plaça de la Constitució. La festa conclourà amb la rifa de les saques de farina. I finalitzaran, així, tots els actes programats en honor a Sant Antoni Abat.

Biar, gener de 2018

HO ORGANITZA: BI COL·LABOREN:



# Los funcionarios de Tibi se rebelan por la excesiva carga de trabajo

*La situación ha llegado a tal punto que una trabajadora ha dejado su empleo después de 11 años*

P.L. TIBI

La plantilla de trabajadores del Ayuntamiento Tibi se ha puesto en pie de guerra para protestar por la elevada carga de trabajo que llevan soportando desde hace años y que, a pesar de haberse puesto en conocimiento del equipo de gobierno, hasta el momento no se ha tomado ninguna medida.

El detonante de esta rebelión ha sido la renuncia de una auxiliar administrativo a su puesto de trabajo después de once años como funcionaria interina “debido a la acumulación de trabajo que este puesto viene sufriendo y del que estoy informando desde abril de 2017”, tal y como consta en su solicitud.

Actualmente, la plantilla municipal está compuesta por ocho trabajadores (uno de ellos con una jornada laboral de tres días a la semana), que ejercen su trabajo en las oficinas del Ayuntamiento, y tres operarios, dos limpiadoras, un auxiliar de biblioteca y una trabajadora social (a tiempo parcial), que lo hacen en dependencias externas y, tal y como explican, la situación en los últimos años ha ido empeorando por la implantación de la administración electrónica y las nuevas funciones y desarrollos de programas, entre otros motivos.



La plantilla municipal está compuesta por ocho trabajadores y otros siete que trabajan en dependencias externas

Tampoco hay que olvidar que, aunque Tibi es una localidad con solo 1.800 habitantes, su término municipal es uno de los más extensos de la comarca y cuenta con cinco urbanizaciones.

El problema viene de lejos, como detectó ya un test psicológico, realizado en la pasada legislatura, donde quedó de manifiesto la elevada carga de trabajo y el descontento y desánimo que mostraban los funcionarios. En aquel momento, expli-

caban los trabajadores, el asunto se trasladó a la inspección de trabajo quien determinó que había que tomar medidas. La inspección repitió el test y “volvió a salir mal”.

Ahora, en un escrito presentado el jueves 18 de enero, los funcionarios reclaman al equipo de gobierno un aumento de las horas de trabajo en ciertos departamentos y la contratación de personal administrativo para mejorar el rendimiento y funcio-

namiento del Consistorio.

Asimismo, en el escrito expresan su rechazo a la externalización de servicios y a la reducción de la atención al público, como han propuesto los responsables políticos, ya que opinan que lejos de mejorar la situación la agravará “porque se tendrá que revisar internamente todo lo que se hace fuera y el objetivo de cualquier administración pública es la correcta y eficaz atención a los ciudadanos”.

B I A R

## Zumos y mandarinas para fomentar la alimentación saludable

Los 394 alumnos del colegio y la escuela infantil de Biar participaron los días 11 y 12 de enero en una campaña para fomentar la alimentación saludable, organizada por la concejalía de Educación.

La frutería Latorre i Ferre, de Banyeres de Mariola, colaboró en esta iniciativa repartiendo 788 mandarinas y 394 zumos a lo hora del desayuno a todos los alumnos. Bajo el lema ‘Día saludable’, el objetivo era enseñar a los más pequeños la importancia de desayunar de manera sana.

## Curso en Biar de enología y viticultura

Del 29 de enero al 26 de febrero se va a realizar en la Casa de Cultura de Biar un curso de Enología y Viticultura, a cargo del Consejo Regulador D.O.P. Alicante.

Está dirigido a trabajadores en activo y fijos discontinuos del sector turístico y para participar hay que inscribirse a través de la secretaria virtual o en la oficina AEDL de Biar.

El fin de semana del 20 y 21 de enero

## El Rei Pàixaro vuelve a salir en Biar para celebrar San Antón

Escaparate. IBI

La comisión organizadora de las fiestas de San Antonio Abad ya tienen el programa preparado para celebrar el fin de semana del 20 y 21 de enero estos tradicionales festejos, que cuentan con la participación del personaje conocido como *Rei Pàixaro*.

La primera cabalgata del Rei Pàixaro tendrá lugar el sábado a las 21:30 horas y, al finalizar, se celebrará la gran cordada.

En los actos del domingo, el Rei Pàixaro saldrá a las 13 horas acompañado por los vecinos y sus mascotas. Por la tarde, subasta de los obsequios recogidos y procesión del San Antón.



**CINECLUB LAYNDON**

25-01-2018

**Los Héroes del Mal**

Zoe Berriatúa

ENTRADA LIBRE

TEATRO RIO - IBI

21:00 h.

radioibi

ESCAPARATE

TEATRO RIO

LAYNDON

**EJuster**

Fotógrafo

San José - 40 IBI

Tnos. 965552070-630262583

www.ejuster.com



# OXÍGENO

(sust. m. sing.)

Presente en el agua, en cada paraje, en  
cada lugar. Bienestar en estado puro.  
Aromas del campo, aire libre, respirar  
de la montaña.

La mezcla de naturaleza, cultura,  
historia e innovación.

*Auténticamente  
nuestro*



COSTABLANCA.ORG





## La Audiencia juzga a tres personas presuntamente relacionadas con 30 robos en casas y comercios de Onil y Castalla

*Los hechos se remontan a los años 2009 y 2010*

*Los acusados son el supuesto ladrón, su cómplice y un anticuario de Alcoy que compró varias joyas a sabiendas de que eran robadas*

**Escaparate. COMARCA**

El jueves 18 de enero comenzó, en la sección tercera de la Audiencia de Alicante, el juicio contra tres personas acusadas de una treintena de robos perpetrados en Onil y Castalla entre los años 2009 y 2010, informan fuentes del Tribunal Superior de Justicia de la Comunitat Valenciana (TSJCV).

La fiscalía solicita provisionalmente para los sospechosos penas que van desde el año y medio hasta los seis años de prisión, por delitos de robo con fuerza y receptación.

La acusación pública responsabiliza al principal implicado de más de treinta robos en viviendas y establecimientos de ambas

localidades cometidos entre 2009 y 2010, en los que, presuntamente, se apropió de dinero, joyas y aparatos electrónicos.

A otro presunto ladrón le acusa de complicidad con el anterior en el asalto perpetrado a una joyería de Castalla, a la que accedieron, presuntamente, tras realizar un agujero en la pared.

El tercer procesado regentaba una tienda de antigüedades en Alcoy y al parecer compró varios lotes de joyas robadas a los presuntos asaltantes, pese a conocer su procedencia ilícita.

El juicio por estos hechos continuará en otras cinco sesiones, que se celebrarán entre el 12 y el 16 de febrero, según las citadas fuentes oficiales.



## Actiu interviene en una jornada parlamentaria en el Congreso de los Diputados

**Escaparate. CASTALLA**

El Congreso de los Diputados acogió el viernes 12 de enero la jornada parlamentaria 'El diseño español en el siglo XXI: retos y estrategias', donde 200 profesionales del sector analizaron la situación actual del diseño y los

desafíos a los que se enfrenta.

La empresa castallense Actiu, fabricante de muebles de oficina y *contract* y Premio Nacional de Diseño 2017, defendió el impacto positivo y diferenciador del diseño como motor de innovación, competitividad, rentabilidad y crecimiento para las em-

presas españolas. Esta iniciativa histórica y de carácter informativo pretende respaldar la presentación de una Proposición No de Ley que impulse el desarrollo de una estrategia nacional de diseño, que se debatirá en la Comisión de Economía, Industria y Competitividad.

**Curso de FORMACIÓN ACTORAL**

**MASTER CLASS**

18 de Enero  
al 5 de Abril  
2018

Jueves  
19:30 a  
21:15 h

Inscripciones  
CASA de  
CULTURA  
CASTALLA

+ Info  
Telf / whats  
645 999 046

Mensualidad 20 €

Organiza

Dirigido por **Coral Pastor**

**SAN ANTÓN**

Castalla 2018

**Domingo 28 Enero**

**ACTOS E ITINERARIOS**

10,30h CONCENTRACIÓN DE CABALLOS  
(Junto al colegio Rico Sapena)

11,00h CONCENTRACIÓN DE ANIMALES  
EN EL MONUMENTO AL DONANTE DE  
SANGRE E INICIO DEL PASACALLE  
HASTA LA PLAZA DE LA FONT VELLA

11,30h BENDICIÓN DE TODOS LOS ANIMALES



BREVES

## El plan nacional de despliegue de fibra óptica de nueva generación incluye a Castalla

Castalla es la única localidad de nuestra comarca que se encuentra incluida en el listado de municipios de la Comunidad Valenciana que se verán beneficiados por el proyecto de despliegue de fibra óptica de nueva generación, un plan que estará cofinanciado por la Unión Europea, a través del Fondo Europeo de Desarrollo Regional (Feder), y el Ministerio de Energía del Gobierno de España.

Este ambicioso proyecto prevé dotar de conexión de banda ancha de nueva generación a los hogares de gran parte del territorio nacional para el periodo 2014-2020, dentro del Programa Operativo de Crecimiento Inteligente, informan fuentes del Grupo Másmóvil.

## Bolsa de trabajo para contratar a un técnico de Patrimonio y Cultura

El Boletín Oficial de la Provincia de Alicante publicó, en su edición correspondiente al 10 de enero, la creación de una bolsa de trabajo para la provisión del puesto de técnico municipal de Patrimonio y Cultura, así como para futuros nombramientos como funcionarios interinos o contrataciones temporales, siempre que exista el crédito adecuado y suficiente. La presentación de instancias para optar a esta bolsa de empleo puede realizarse hasta el sábado 20 de enero.

## Presentación de un libro en la sede de La Foraca

El viernes 19 de enero, a las ocho de la tarde en el Casal Popular La Foraca (C/Armaris, 10), tendrá lugar la presentación de la guía excursionista 'Seguint els camins de l'aigua', del castallense Josep Lluís Bernabeu, que ha sido editado recientemente gracias al sistema de micromecenazgo (*crowdfunding*). Bernabeu es autor de otra publicación, 'Les serres de la Foia de Castalla', también relacionada con la naturaleza y el senderismo.

Con la presentación de este libro comienza la programación de actividades culturales del *Collectiu La Foraca* para este año 2018.



Oeste Soriano, de La Cuina de Kike y Cuca, cocinó en directo los tradicionales gaspatxos de Castalla, que fueron degustados por los asistentes



El diputado de Turismo, Eduardo Dolón, el alcalde de Castalla, Antonio Bernabeu, y la edil de Turismo, Maite Gimeno, durante la presentación del proyecto de musealización del Castillo y la villa medieval

# Castalla promociona su gastronomía y la musealización del Castillo en Fitur

Escaparate. CASTALLA

Hasta el 21 de enero se celebra en Madrid una nueva edición de la Feria Internacional de Turismo (Fitur), que fue inaugurada el miércoles día 17.

Castalla cuenta con un pequeño espacio dentro del stand del

Patronato de Turismo, con folletos y material promocional. Además, cocineros de La Cuina de Kike y Cuca prepararon en directo los famosos *gaspatxos*, que fueron degustados por los asistentes al certamen que se interesaron por esta tradicional receta de la montaña alicantina.

Asimismo, desde las áreas de Turismo y Patrimonio Cultural se presentó el proyecto de musealización del Castillo.

También están presentes los Moros y Cristianos de nuestra provincia, que desfilaron por el centro de Madrid.

Otra cita señalada en esta edición

de Fitur es la presentación, el viernes 19, del proyecto 'AVE Villena y Levante Interior', una asociación que engloba a doce municipios de las provincias de Murcia, Valencia y Alicante: Yecla, Jumilla, Villena, Sax, Petrer, Onil, Ibi, Castalla, Biar, Alcoy y Bocairent.



Exterior del antiguo Matadero de Castalla, reconvertido en edificio multiusos



El viernes 12 de enero tuvo lugar una jornada de puertas abiertas

## El nuevo edificio multiusos ya está acondicionado

Tras unos siete meses de obras, ya han finalizado las obras de rehabilitación y acondicionamiento del antiguo Matadero municipal, que ha sido reconvertido en un edificio multiusos que albergará las nuevas dependencias de la Asociación de Familiares y Amigos de Enfermos de Alzheimer de Castalla, amén de actividades culturales y sociales con las que se pretende revitalizar la parte alta de la localidad. Estas obras han tenido un coste de unos 312.000 euros, cantidad que ha sido asumida por el Ayuntamiento de Castalla (162.000 euros) y la Diputación Provincial de Alicante (con una subvención de 150.000 euros). El viernes día 12 hubo jornada de puertas abiertas para todos los vecinos.



## Primeros auxilios en el Espai Jove

Los días 13 y 14 de enero se impartió en el Espai Jove un taller de primeros auxilios a cargo de Vicente Martínez, enfermero del SAMU, y Juan Luis Ruiz, del Consorcio de Bomberos de Alicante. Esta actividad, que fue seguida con gran interés por un buen número de jóvenes, estuvo organizada por la concejalía de Juventud y la ONG Gerca (Grupo Especialista de Rescate Canino de Alicante).



## El cantante Dani Miquel visita el Biblioparc

La pecera del Parque Municipal, recientemente reconvertida en el Biblioparc, recibió el viernes 12 de enero la visita del *canta-cançons* Dani Miquel, que sorprendió a los niños con algunas de sus canciones populares. Esta pequeña actuación forma parte de la grabación de un documental sobre el escritor local Enric Valor, que se emitirá en la futura televisión autonómica valenciana.



# La Asociación de Hosteleros y el edil Pardines asisten a una jornada sobre turismo

Escaparaté. ONIL

A mediados de diciembre, directivos de la Asociación de Hosteleros de Onil, acompañados por el concejal de Turismo, Marcos Pardines, participaron en una jornada turística organizada por la Generalitat Valenciana, en calidad de miembros del Consejo Asesor del Centro de Turismo de Alicante, presidido por la directora de la Agència Valenciana de Turisme, Raquel Huete Nieves.

Durante la jornada se hizo balance del 2017 (cuando se impartieron 71 cursos, con más de 10.000 horas lectivas y 2.770 alumnos) y se propusieron y presentaron nuevas acciones para el año 2018.

En 2017 se realizaron tres acciones formativas en Onil, una



de coctelería creativa y dos de escandallos, en las que participaron profesionales de la hostelería local, con la intención de mejorar sus servicios. Para este año,

el Centro de Turismo de Alicante (CdT), con la colaboración del área de Turismo de Onil, ha proyectado nuevas acciones que se realizarán en la villa colivenca.

## El PP denuncia que el Consell 'lastra el progreso turístico y cultural' de Onil

*Fernando Vicedo, lamenta que PSPV, Compromís y Podemos hayan rechazado las enmiendas de promoción y rehabilitación de espacios urbanos*

Escaparaté. ONIL

El Grupo Municipal Popular denuncia que el Consell lastra el progreso turístico y cultural de la localidad, al rechazar PSPV y Compromís todas las enmiendas presentadas por el Grupo Popular en las Cortes Valencianas para dotar de más infraestructuras turísticas, promocionar los eventos culturales y festivos y favorecer la rehabilitación urbanística con el fin de hacer más atractiva la villa colivenca.

‘El Consell de Puig y Oltra, y los partidos que los sustentan, dejan tirados a los municipios en lugar de invertir en ellos para atraer más visitantes y, por tanto, más riqueza’, denuncia el portavoz del PP en el Ayuntamiento de Onil, Fernando Vicedo.

‘Exigimos al Consell que no perjudique a nuestro municipio en todos los proyectos que el Grupo Popular en la Cámara autonómica ha solicitado a propuesta de este grupo municipal’, añade Vicedo, quien reclama, asimismo, que ‘todos los concejales, sean del partido que sean, se unan a la reivindicación de estas inversiones’.

Los populares pedirán al Consell que ‘rectifique e incluya en los presupuestos las inversiones que han quedado fuera’.

Vicedo asegura que votar en contra de estas propuestas para



Fernando Vicedo, portavoz del Grupo Municipal Popular

el desarrollo del municipio ‘es una extensión de la turismofobia que impregna el sentimiento de este Consell’. Además, el edil lamenta que la Generalitat ‘ponga palos en la rueda del desarrollo turístico cuando España y la Costa Blanca batan récords de visitantes internacionales’.

Por último, Vicedo recuerda que las formaciones que sustentan al Consell (PSPV, Compromís y Podemos) ‘han rechazado en las Cortes Valencianas todas las enmiendas propuestas por el Partido Popular para los 141 municipios de la provincia de Alicante, lo que sumaba 180 millones de euros en inversiones’.

Font Viva Teatre presenta:

MADRE  
CORAJE  
y sus HIJOS



de Bertolt Brecht

Centro Cultural de Onil  
Sábado 27 de enero, a las 19:00 h.

Entrada: 5 euros



## Obras en el Paseo de la Virgen

En los días previos a las fiestas navideñas dio comienzo la intervención por parte de la mercantil Construcciones Esdal para la reparación del tramo de calzada comprendido entre la calle Juan XIII y el Paseo de la Virgen, por un importe de 7.772 euros.

Fuentes municipales explican que, con estas obras, se persigue solucionar el mal estado de la calzada a causa de las raíces de los pinos situados en el parque cercano, pues se han producido levantamientos del asfalto, que suponen un peligro para la circulación por esta zona tan transitada por peatones y vehículos.



# La edil de EU, Verónica Vílchez, renuncia a sus delegaciones y a la Mancomunidad de la Foia

La socialista M<sup>a</sup> Jesús Navas añade ahora a sus competencias las áreas de Bienestar Social, Sanidad y Consumo

César Manuel Romero. ONIL

La portavoz de Esquerra Unida del País Valencià (EUPV) en el Ayuntamiento de Onil, Verónica Vílchez, ha renunciado de forma irrevocable a las delegaciones de Bienestar Social, Igualdad, Población Extranjera, Sanidad y Consumo, así como a su participación en la junta de la Mancomunidad Intermunicipal 'Foia de Castalla'.

Después de casi tres años gestionando las citadas áreas municipales, Vílchez asegura sentirse 'muy agradecida y recompensada' por haber compartido 'momentos enriquecedores con las personas de mi pueblo, asociaciones, entidades, organismos, etcétera', pero justifica su renuncia en que, tanto ella como EUPV, 'no queremos ser cómplices de la prepotencia que nos rodea [en el Ayuntamiento de Onil], con



Verónica Vílchez, portavoz de EUPV

una gestión autoritaria y basada en el postreo y donde las decisiones se toman a través de decretos, juntas de gobierno o utilizando la apisonadora de la mayoría absoluta que mantienen PSOE y Equipo por Onil (EPO),



M<sup>a</sup> Jesús Navas, del Grupo Municipal Socialista, asume las competencias a las que ha renunciado Vílchez

que parece que se dedica a votar en los plenos lo que se le ordena'.

'Los presupuestos del año 2018 aún no se han aprobado y, con la finalidad de que las dotaciones económicas de nuestras

concejalías mejoren y no sigan siendo irrisorias porque la gestión la realiza Esquerra Unida, queremos poner a disposición de la Alcaldía nuestras delegaciones', sostiene Vílchez en un comunicado, donde añade que, conforme ha ido avanzado la legislatura, 'los conflictos políticos con el actual equipo de gobierno han ido aumentando, así como sus presiones para que abandonemos, las abismales diferencias a la hora de priorizar las necesidades y la falta de información, participación y transparencia en la gestión de recursos de este municipio. Por este motivo, lo más honesto por nuestra parte, por ética y coherencia política, es renunciar a nuestras delegaciones y a la participación en la junta de la Mancomunidad Intermunicipal 'Foia de Castalla', sobre todo porque nuestras áreas se empiezan a bloquear. Impiden

que nuestros trámites sigan su curso, quedando estos pendientes, lo que está afectando a áreas tan importantes como es Bienestar Social, y no estamos dispuestos a que los ciudadanos, finalmente, sufran los efectos de una guerra política sin sentido'.

Pueden leer el comunicado íntegro en Escaparate Digital.

## Delegaciones

La alcaldesa de Onil, Humi Guill, informa de que las delegaciones que hasta ahora correspondían a la edil de Esquerra Unida del País Valencià pasan a ser competencia de la socialista María Jesús Navas, quien gestiona actualmente, pues, las siguientes concejalías: Servicios, Hostelería y Comercio, Mercado, Policía, Seguridad Ciudadana y Tráfico, Obras y Servicios Municipales, Bienestar Social y Sanidad y Consumo.

## Onil vuelve a pedir subvenciones a la Diputación para instalar suelo de caucho en tres parques

El Ayuntamiento de Onil ha solicitado a la Diputación Provincial de Alicante, por segundo año consecutivo, la inclusión de este consistorio en la convocatoria anticipada de subvenciones para inversiones en zonas verdes de titularidad municipal a ejecutar por el Gobierno provincial en la anualidad 2018. El objetivo de esta gestión es poder cubrir con caucho los suelos del parque Botánico Cavanilles, la plaza de España y el parque de los Reyes Magos. Este tipo de suelo se instala sobre todo en las zonas de columpios.

Fuentes del Ayuntamiento de Onil aclaran que en 2017 se solicitó esta misma subvención a la Diputación Provincial de Alicante, pero 'fue denegada por falta de crédito'.



En primer plano, Isa (de Servicios Hosteleros Agus e Isa), cocinando en directo el *arròs amb conill*, una de las recetas más típicas de Onil



La alcaldesa, Humi Guill, y el edil de Turismo, Marcos Pardines, flanquean a Oliet, la simpática mascota de la Asociación de Hosteleros de Onil

## La villa de Onil vende en Fitur su gastronomía y su amplia oferta patrimonial, lúdica y cultural

C.M.R. ONIL

Onil vuelve a estar presente en la Feria Internacional de Turismo de Madrid (Fitur), considerada la más prestigiosa del mundo, que se celebra del 17 al 21 de enero en la Institución Ferial Madrileña.

La villa colivenca cuenta con un pequeño espacio dentro del stand del Patronato de Turismo Costa Blanca-Comunitat Valenciana, en el pabellón 7.

Este año, Onil ha llevado a Fitur un nuevo folleto promocional, donde destacan las actividades de ocio y cultura, amén de

las empresas turísticas.

Además, los visitantes a este certamen pudieron presenciar, el jueves 18 de enero en la zona de exhibiciones culinarias (*show-cooking*), la elaboración del *arròs amb conill*, tradicional receta de la montaña alicantina que pudo ser degustada por los

asistentes. Esta actividad fue posible gracias a la Asociación de Hosteleros de Onil y a Servicios Hosteleros Agus e Isa.

Al evento han acudido la alcaldesa, Humi Guill, el concejal de Turismo, Marcos Pardines, y la técnica de esta área, Cristina Guill.

**AVENIDA NINES**  
Librería - Papelería  
www.librerianines.es - info@librerianines.es  
C/ Pared del Real, 6 - ONIL - Tel. 96 556 47 40

**onda 15** *Uniendo comarcas*  
**106,0 FM**  
Carrer Mig, 24 • Castalla  
Tels. 96 556 06 01 - 865 522 453

HISPANITAS GEOX 24HRS Fluchos Clarks  
**Cristi**  
Ibi: Av. Juan Carlos I, 49 y C/ Jijona, 3 • Castalla: Av. de la Libertad, 17  
www.calzadoscristi.es

ASESORÍA INTEGRAL DE EMPRESAS  
**FLEONIL S.L.**  
Fiscal, Laboral, Empresarial y Financiero  
Av. Constitución, 27 - 2º Dcha. • fleonil@fleonil.com  
Tel. 96 655 78 79 - Fax: 96 556 47 93 • ONIL



# Deporte

Envía la información de tu equipo, club o logros deportivos personales a: [deportes@escaparedigital.com](mailto:deportes@escaparedigital.com)



## Abiertas las inscripciones para la IV carrera nocturna 'Nit de les Ermites'

Escaparate. IBI

El área de Deportes del Ayuntamiento de Ibi organiza para el sábado 24 de marzo la cuarta edición de la carrera nocturna 'Nit de les Ermites', un recorrido urbano y de montaña por las ermitas ibenses de San Vicente, San Miguel, Santa Lucía y San Pascual. Este evento cuenta con la colaboración de la empresa Kult Race.

La salida y llegada serán desde la céntrica plaza de la Palla y la prueba se divide en dos modalidades: senderistas y corredores.

Los participantes que realicen la prueba a pie tendrán su salida a las 20:00 horas y los corredores a las 20:45, con un recorrido para ambos de 14 kilómetros.

Para participar en la carrera es necesario llevar linterna de mano o frontal, porque la mayor parte se realizará de noche.

### Inscripciones

El precio de la inscripción es de nueve euros para los andadores y doce euros para corredores, hasta el 28 de febrero. Las inscripciones ya pueden realizarse a través de la página web [www.mychip.es](http://www.mychip.es).

Del 1 al 22 de marzo los precios subirán a once euros para senderistas y catorce para corredores. El 22 de marzo a la medianoche finalizará el periodo de inscripción.

Los dorsales podrán retirarse el mismo sábado 24 de marzo de 10:00 a 14:00 horas y de 16:00 horas en adelante en la Secretaría de la prueba, junto a las salidas en la plaza de la Palla, donde será imprescindible presentar el DNI.

Todos los participantes obtendrán diferentes obsequios por parte de la organización.

Durante la carrera habrá dos

puntos de avituallamiento y los tres primeros clasificados de todas las categorías y corredores locales recibirán trofeos.

Más información, en el Facebook de la concejalía de Deportes y en el de Kult Race.

El edil de Deportes, Antonio Rico, señala que en Ibi "tenemos mucha gente aficionada al deporte y una vez más volvemos a apostar por realizar esta carrera nocturna, que permite disfrutar al participante de un entorno privilegiado como el que tenemos en nuestra ciudad, realizando un recorrido nocturno por nuestras ermitas".

## Cadetes del Club Bádminton Ibi y de las Escuelas Municipales participan en el Circuito Autonómico

Escaparate. IBI

El sábado 13 de enero se disputó en El Campello la segunda prueba del Circuito Autonómico Cadete de Bádminton, que contó con una representación del Club Bádminton Ibi y de las Escuelas Municipales.

Los jugadores Carlos Benito, Lucía Tornero, Nacho Rodríguez

y Héctor Caro, representando al club ibense, más Francisco Ortiz, de las Escuelas Municipales, disfrutaron de una mañana de bádminton compitiendo y relacionándose con otros niños del resto de clubes y escuelas de bádminton de la Comunidad Valenciana.

El sistema de competición fue el mismo que en las categorías

superiores, formándose grupos de tres jugadores o parejas, en caso de Dobles, según clasificación.

Cada jugador disputó dos partidos en Individual y dos en Dobles.

El balance de resultados para los jugadores ibenses fue positivo, consiguiendo ocho victorias y seis derrotas.

### Fran Olivares

Por su parte, tuvo mala suerte el jugador del Club Bádminton Ibi Fran Olivares, quien participó en el Máster Nacional Absoluto en Huesca.

El ibense tuvo que retirarse por lesión cuando, después de ganar el primer Individual del grupo, tenía encarrilada la clasificación al cuadro principal.

### AGENDA



### BALONCESTO

**ONIL: Sábado 20 de enero.-** Alevín: CD ONIL-CB TEIXERETA. Colegio San Jaime, a las 10 h.

**ONIL: Sábado 20 de enero.-** Inf.Mas.: CD ONIL-CB TEIXERETA. Polidep. Municipal, a las 11 h.

**ONIL: Sábado 20 de enero.-** Benjamín: CD ONIL-P BOCAIRENT. Colegio San Jaime, a las 11:30 h.

**ONIL: Sábado 20 de enero.-** Cad.Fem.: CD ONIL-SAN GABRIEL ALICANTE. Polidep. Municipal, a las 13 h.

**ONIL: Sábado 20 de enero.-** Sén.Mas.: ONIX C.B. - CB SAX. Polid. Municipal, a las 16 h.

**ONIL: Sábado 20 de enero.-** Jun.Mas.: CD ONIL-VALENCIA BC. Polidep. Municipal, a las 18 h.

**ONIL: Sábado 20 de enero.-** Sén.Mas.: CD ONIL-GUADASSUAR. Polidep. Municipal, a las 20 h.

**ONIL: Domingo 21 de enero.-** Inf.Mas.: CD ONIL-CB ELDA. Polidep. Municipal, a las 9:30 h.

**ONIL: Domingo 21 de enero.-** Jún.Fem.: CD ONIL-CALPE. Polidep. Municipal, a las 11:30 h.

**CASTALLA: Domingo 21 de enero.-** Sén.Fem.: CB CASTALLA-TORREVIEJA. Polid. Municipal, a las 16:30 h.

**CASTALLA: Domingo 21 de enero.-** Sén.Mas.: CB CASTALLA-TAVERNES. Polid. Municipal, a las 18:30 h.



### FÚTBOL

**IBI: Sábado 20 de enero.-** Benjamín y Alevín: PEÑA MADRIDISTA DE IBI 'A'-VILLENIA 'A'. Estadio Climent, a las 9:30 y 10:45 h.

**IBI: Sábado 20 de enero.-** Benjamín y Alevín: PEÑA MADRIDISTA DE IBI 'B'-MONFORTE 'B'. Estadio Climent, a las 9:30 y 10:45 h.

**IBI: Sábado 20 de enero.-** Sénior 1ª Reg.: RAYO IBENSE 'B'-UDF SAX. Estadio Vilaplana, a las 16 h.

**CASTALLA: Sábado 20 de enero.-** Sénior: CF CASTALLA-UD ONIL. Estadio Municipal, a las 16:15 h.

**IBI: Domingo 21 de enero.-** Infantil: PEÑA MADRIDISTA DE IBI 'A'-NOVELDA 'A'. Estadio Climent, a las 9:30 h.

**IBI: Domingo 21 de enero.-** Juvenil: PEÑA MADRIDISTA DE IBI-RÁDING PL. SAN JUAN. Estadio Climent, a las 11:30 h.

**CASTALLA: Domingo 21 de enero.-** Juvenil: CF CASTALLA-CD ALBAIDENSE. Estadio Municipal, a las 16:15 h.

**IBI: Domingo 21 de enero.-** Sénior 3ª: RAYO IBENSE-CREVENTE DEP. Estadio Vilaplana, a las 16:30 h.





AGENDA

AJEDREZ

**FÚTBOL SALA**

**IBI: Viernes 19 de enero.-** Benjamín y Prebenjamín: SALESIANOS IBI-EL CAMPELLO. Polidep. Municipal, a las 18:30 y 19:30 h.

**CASTALLA: Sábado 20 de enero.-** Infantil: RIBECO CASTALLA-HÉRCULES SAN VICENTE. Polidep. Municipal, a las 10 h.

**IBI: Sábado 20 de enero.-** Alevín: FUTSAL IBI-AMPA SANT VICENT ALCOI. Polidep. Municipal, a las 11:15 h.

**CASTALLA: Sábado 20 de enero.-** Infantil: CFS CASTALLA 'A'-LA VILA. Polidep. Municipal, a las 11:15 h.

**CASTALLA: Sábado 20 de enero.-** Benjamín: CFS CASTALLA 'B'-SAN JUAN. Polidep. Municipal, a las 12:15 h.

**IBI: Sábado 20 de enero.-** Juvenil: FUTSAL IBI 'B'-STA. MARÍA MAGDALENA. Polidep. Municipal, a las 16:30 h.

**CASTALLA: Sábado 20 de enero.-** Sén.Pref.: CFS CASTALLA-BELIANA 'B'. Polidep. Municipal, a las 16:30 h.

**IBI: Sábado 20 de enero.-** Sénior: FUTSAL IBI 'B'-PINOSO ATLÉTIC 'A'. Polidep. Municipal, a las 18:30 h.

**CASTALLA: Sábado 20 de enero.-** Juvenil: CFS CASTALLA-JOVENTUT ELX 'B'. Polidep. Municipal, a las 18:30 h.

**IBI: Sábado 20 de enero.-** Cadete: FUTSAL IBI 'A'-SPORTING DESAMPARADOS. Polidep. Municipal, a las 19:45 h.

**IBI: Domingo 21 de enero.-** Sén.Fem.: FUTSAL IBI 'A'-CFS CASTALLA 'A'. Polidep. Municipal, a las 11:45 h.

**FRONTENIS**

**CASTALLA: Sábado 20 de enero.-** 1ª Div.: CASTALLA-VILLENA. Polidep. Municipal, a las 16 h.

**PILOTA-FRONTÓN**

**CASTALLA: Domingo 21 de enero.-** 1/4 final Autonómico: CPV NOU TRINQUET CASTALLA-CPV TORRENT 'C'. Nou Trinquet, a las 11:30 h.

**AJEDREZ**

**IBI: Sábado 20 de enero.-** 2ª Prov.: CA IBI 'B'-ALFAS DEL PI 'C'. Casino Primitivo, a las 17 h.

**SENDERISMO**

**IBI: Sábado 20 de enero.-** SUBIDA AL PONOIG DESDE FINESTRAT. Salida en coche: Aparcamiento de Giravela, a las 7 h. [www.amicsdelesmuntanyesibi.es](http://www.amicsdelesmuntanyesibi.es).

**CASTALLA: Domingo 21 de enero.-** SUMACÀRCER-DIA DEL SENDERISTA. Salida en coche: Plaza del Mercado, a las 6:30 h.



El Club Ajedrez Ibi 'A' compitió en el Casino Primitivo contra el Mutxamel



El equipo 'B' del Club Ajedrez Ibi jugó la primera ronda en Altea

# Los dos equipos del Club Ajedrez Ibi comienzan la temporada con buen pie

Escaparate. IBI

El Club Ajedrez Ibi ha comenzado con buen pie los Interclubes de Ajedrez de la Comunidad Valenciana, puesto que sus dos

equipos vencieron en la primera ronda.

El Ibi 'A' ganó 6 a 2 contra el Mutxamel en la categoría 1ª Provincial Alicante, mientras que el Ibi 'B', que milita en la categoría

2ª Provincial Alicante, hizo lo propio en Altea, con un resultado de 2'5 a 5'5.

Cabe destacar también el debut en División de Honor de los gemelos ibenses Pedro y

Gregorio Martínez, con victoria y tablas, respectivamente, con su actual equipo, el Raspeig de San Vicente; pero no lograron en el cómputo global vencer al club Eva Manises de Valencia.

TENIS

ATLETISMO



Equipo Veterano+40 del Club Tennis Teixereta de Ibi

## El Teixereta se mete en semifinales para jugar el Campeonato Autonómico

Escaparate. IBI

El domingo 14 de enero se disputó en el Derramador el Campeonato por Equipos Veterano+40 FTCV, que enfrentó al Club Tennis Teixereta y al Orcelis de Orihuela, ganando los locales por 4-3. Con este resultado, el equipo ibense se asegura la permanencia en la 1ª División Autonómica y se mete en semifinales

para disputar el Campeonato de la FTCV.

El equipo, formado por Paco Rubio, Jorge Pérez, David Cantos, Ramón Bernabeu y Gilberto Pérez, consiguió el año pasado una gran hazaña, al ascender a 1ª División y colocarse entre los ocho mejores equipos de la Comunidad Valenciana. Además, con este buen resultado consigue afianzarse en la categoría.



De izquierda a derecha: Luis Arenas, Aitana Montoro, Sara Guillem, Inés Montoro y Erik Tejero

## Cinco alumnos de la Escuela de Atletismo Teixereta de Ibi compiten en el Cross de Dolores

El domingo 14 de enero se celebró el Cross de Dolores (Alicante), prueba incluida en el Circuito Autonómico de Campo a Través, donde compitieron cinco alumnos de la Escuela de Atletismo Teixereta de Ibi: la benjamín Aitana Montoro (puesto 22), las alevines Sara Guillem (16ª) e Inés Montoro (18ª), el infantil Manel Granero (13º) y el junior Erik Tejero (14º).

**MARUCOM**  
INTERNET RURAL

Casas - Casas de Campo - Pymes  
Soluciones Económicas, Rápidas y Eficientes

info@marucom.es  
639 124 519 / 965 562 146  
C/ Alcalde Juan Rico 7, Castalla

**Guillem**  
Agencia Inmobiliaria

688 98 33 66

**XIRAU**

Wir leben Autos.

XIRAU

Taller especializado OPEL

C/ León, 2, nave 3 • Ibi • Tel. 96 555 34 17 • xirauibi@gmail.com



# Esther Laurí: 'Sería espectacular poder jugar en la máxima categoría del fútbol sala en Italia'

*La joven castallense, de 23 años de edad, milita desde el verano pasado en el equipo Futsal Florentia*

A sus 23 años de edad, la castallense Esther Laurí Castelló es una brillante jugadora de fútbol sala que hace medio año fue fichada por el club Futsal Florentia para militar en su equipo de serie A2 (lo que en España equivaldría a la Segunda División). Hoy por hoy, el conjunto tiene muchas

posibilidades de ascender a serie A1 (Primera División), dada su progresión ascendente y su excelente temporada. Antes de jugar en el club italiano, Esther ha pasado por el CFS Castalla, el Santa Rosa de Alcoy, el Villena y el Elche. Aunque se ha adaptado bastante rápido a su nueva vida en

el extranjero, una de las cosas que más lamenta es el no haber podido salir en Fiestas de Moros y Cristianos de Castalla del año pasado, pues tuvo que partir hacia Italia el 27 de agosto. Esther pertenece a la comparsa Piratas desde que nació.

César M. Romero. CASTALLA

**¿Cómo ha sido este primer periodo en el Futsal Florentia? ¿Te ha costado adaptarte?**

Estos primeros cuatro meses en el Futsal Florentia han sido muy intensos y bonitos. Cambiar de club, salir de tu país, dejando digamos la vida que tenía allí con mi familia, mi gente, para iniciar una experiencia que a día de hoy puedo decir que está siendo increíble. La verdad, pensaba que me llevaría más tiempo adaptarme, porque es una cultura diferente, aunque se parecen mucho en ciertas cosas, más la dificultad del idioma (las primeras semanas era gracioso para poder comunicarme y expresarme). Pero he tenido la suerte de coincidir con un grupo extraordinario; desde el primer día tanto jugadoras como directivos han estado para todo lo que necesitaba. Y con las compañeras, en el campo y en la casa es como si nos conociéramos de hace mucho tiempo. La verdad es que está siendo una experiencia satisfactoria tanto dentro como fuera de las pistas.

**¿En qué posición juegas?**

Mi posición en el campo es más defensiva; suelo jugar de cierre y ala, aunque si en algún momento del partido se da la situación de que caigo en la posición de pivot, pues intento hacerlo lo mejor posible. Pienso que debemos tener una base de todas las posiciones, pero obvio que siempre se destaca más en una.

**¿Cuál ha sido la progresión del equipo y en qué situación se encuentra actualmente?**

La progresión del equipo es ascendente; este año es un equipo con bastante gente que hemos llegado nueva, así que siempre se necesita tiempo para conocernos dentro del campo, y en esto estamos. Pero desde las primeras semanas se nota que la sintonía es maravillosa entre nosotras. Actualmente nos encontramos en la primera posición, con una ventaja de siete puntos sobre las segundas, con once victorias en los once partidos que hemos disputado. Son unos números perfectos, pero hay que continuar por este camino si queremos conseguir el objetivo que es el ascenso directo a serie A1.

**¿Cuándo se sabrá si el equipo**



**asciende de categoría?**

Si al finalizar el campeonato a finales de abril somos primeras, ascenderíamos directamente, sin necesidad de jugar el *play off*, pero todo depende de lo que ocurra en los partidos de aquí a abril. Queda mucho campeonato por delante; y también la Copa, que es otro objetivo de la temporada.

**¿Tienes previsto quedarte en el equipo?**

A día de hoy no pienso en el futuro, porque aún es pronto, pero obvio que me quedaría porque estoy muy a gusto en este club con las compañeras, los directivos... Y la ciudad es genial. Y, si conseguimos subir a Primera División, sería espectacular poder jugar en la máxima cate-

goría aquí en Italia. Pero, como he dicho, aún queda mucho para decidir.

**¿Qué ha supuesto para ti salir de tu país para practicar tu deporte preferido?**

Supone no estar al lado de la gente que quieres, no poder verlos durante un tiempo, cambiar tu vida; pero no me arrepiento de nada, sino todo lo contrario,

es muy gratificante la cantidad de gente nueva que se conoce, aprender un idioma nuevo, crecer como persona y jugadora. Y sentir el fútbol sala, mi deporte, como un trabajo, es una sensación muy gratificante.

**¿Sigues manteniendo contacto con Castalla? ¿Qué echas de menos de tu tierra?**

En Castalla están mis inicios, donde empecé a crecer como jugadora, dando al salto a otras categorías. A Castalla se lo debo todo en este aspecto. Es muy bonito cuando veo a las compañeras, a los entrenadores y a la gente del club con la que jugué durante esos dos años, porque te preguntan, les preguntas, y me encanta saber que todo les va genial.

De mi tierra echo de menos, digamos, esa tranquilidad que tiene un pueblo, echo de menos a mi gente, tenerla cerca en ciertos momentos, ya sean buenos o malos. Por ejemplo, cuando terminó el primer partido de Liga fue extraño mirar a la grada y no ver caras familiares, ni tener el abrazo que me daba mi padre cuando terminaba cada partido... Estas cosas las echo muchísimo de menos.



FÚTBOL SALA



## El Futsal Ibi sigue líder tras un nuevo triunfo en el Derramador

**CFS FUTSAL IBI**  
**CFS PETRER**

**6**  
**3**

**FUTSAL IBI-MUSEU VALENCIÀ DEL JOGUET:** Ángel, Pedro, Baca, Jorge y Pepe. También Jugaron: Nando, Pina, Reke, Carlos, Charly, Guti y Mance.

**Goles:** Pepe, Guti, Baca, Charly (2) y Pina.

**Comentario:** Después del parón navideño, el equipo ibense salía algo dormido a la pista, tras un intercambio de claras ocasiones en las que estrellaron dos balones al palo y el portero local, Ángel, protagonizó tres grandes paradas.

El primer tiempo se mantenía con el 0-0 inicial, hasta el minuto 17, cuando por medio de Pepe los ibenses conseguían abrir el marcador. Dos minutos después, el Petrer conseguía la igualdad. Marcador justo, dada la gran primera

parte visitante, con el que se llegaría al descanso.

Empezaba la segunda parte igual que terminó la primera: bajo ritmo de juego por parte local y pocas ocasiones en ambas porterías. El Petrer, bien plantado en la pista, aguantó hasta falta de ocho minutos, cuando Guti, con una gran asistencia de Jorge, ponía el 2-1 en el marcador, gol que dio alas al Futsal Ibi, que en los siguientes cinco minutos se distanciaba 6-1 en el marcador, por medio de Baca, Charly (2) y Pina. El Petrer, que nunca perdió la cara al partido, en los dos minutos finales conseguía el 6-2 y el 6-3, resultado con el que finalizaría el partido, que sigue manteniendo a los ibenses como líderes, pero donde se pudieron ver dos caras del Futsal Ibi.

El club ibense desea dar las gracias a la afición, "por llevarnos en volandas hasta la victoria y prácticamente volver a llenar otro sábado más el pabellón".



Equipo Infantil del Club Salesianos Ibi, con el entrenador Paco Picó

## El Salesianos Ibi Infantil se proclama campeón de Copa y pasa imbatido al *playoff* liguero

El cuadro Infantil del Club Salesianos Ibi se ha impuesto en cada uno de los partidos disputados en el grupo 1 de la Copa de la Liga Interprovincial para conseguir clasificarse para el *playoff* liguero como campeón de Copa, trofeo que recogerán en la clausura de final de campaña. En su último partido se imponía al San Juan 'B' con un contundente 3 a 11. La siguiente jornada, el equipo se desplaza a San Vicente para enfrentarse al Torres, equipo que puso en muchos aprietos en Ibi al conjunto salesiano en el encuentro celebrado con motivo de la Copa.

En otro orden de cosas, el Benjamín

sigue líder en su categoría, a pesar de no poder haber disputado la pasada jornada su encuentro por petición del rival, La Nucía.

La siguiente jornada disputará dos partidos, el viernes a las 18:30 horas en la pista 2 del Polideportivo Derramador un encuentro aplazado contra El Campello y el sábado en La Vila el correspondiente a la jornada. Respecto al Prebenjamín, perdía en su desplazamiento a La Vila por 7 a 3 en un partido en el que el rival volvió a ser mejor a pesar de la notable mejoría del equipo ibense. Esta semana recibe a El Campello, el viernes día 19 a las 19:30 horas en la pista 2.

## El Infantil 'A' del CFS Castalla, campeón de Copa

Una vez todos los equipos del Club de Fútbol Sala Castalla han disputado los partidos correspondientes a la pasada jornada, cabe destacar al conjunto Infantil 'A', que se ha proclamado campeón de Copa de su grupo sin haber perdido ni un solo partido. Asimismo, los conjuntos Juvenil y Alevín 'A' siguen con su racha de victorias en la liga; el Juvenil está tercero, a tres puntos del líder, y el Alevín se mantiene en el liderato.



Jugadores del CFS Castalla Infantil 'A', junto a su entrenador

**LAVADERO KM.0**

- LIMPIEZA DE VEHÍCULOS Y TAPICERÍA • LAVADO DE MOTOR
- ACCESORIOS EN GENERAL
- CAMBIO DE ACEITE Y FILTROS
- REPARACIÓN DE TAPICERÍA EN COCHES Y MUEBLES
- RECIBIDA Y ENTREGA A DOMICILIO

**LAVADO ARTESANAL**

Rafael Alberti, 5 • Ibi  
Tels. 96 638 18 58 • 617 146 337

**daos**  
PUBLICITAT

*Todo en Publicidad*

966 560 231  
CASTALLA

**Samart**

[www.daospublicitat.com](http://www.daospublicitat.com)

**Miró**  
COLECCIONISMO

COMPRA - VENTA  
MONEDAS, BILLETES  
Y MATERIAL PARA  
SU COLECCIONISMO

San Nicolás, 39 - Alcoy  
Tel. 96 554 66 38  
[mirocoleccionismo@mirocoleccionismo.com](mailto:mirocoleccionismo@mirocoleccionismo.com)

**KANAN**  
**SPACANINO**

**AUTOLAVADO CANINO**  
*desde 6€ (sin cita previa)*

**PELUQUERÍA - ARTÍCULOS PARA MASCOTAS**

HORARIO: de martes a viernes, de 10 a 13 h. y de 17 a 21 h.  
Sábados y domingos, de 10:00 a 14:00 h.

*Disfruta de la experiencia de bañar a tu perro*  
*Visítanos... tu perro, tu casa y tu espalda te lo agradecerán*

C/ Riu de les Caixes, s/n (frente Centro de Salud 1) • Tel. 644 436 089 • Ibi



## BALONCESTO



## El CD Onil acaba la primera vuelta en mitad de la tabla

CD ONIL  
CALPE

72  
95

**Comentario: Sénior Masculino.** Derrota en casa frente al líder, con la sensación de haber podido competir mejor. El CD Onil solo fue capaz de aguantar a los calpinos el primer cuarto y parte del

segundo. A partir de la reanudación, superioridad absoluta de los visitantes.

Los colivencs recibieron un castigo en casa por sus errores en la defensa, defendieron y rebotearon blando y, además, en el ataque les faltó fluidez de pase y juego sin balón. Un mal resultado que lleva al CD Onil a acabar la primera vuelta en mitad de la clasificación.



## Derrota del CB Teixereta en el Derramador contra el Monóvar

CB TEIXERETA  
MONÓVAR

60  
70

**Comentario: Sénior Masculino.** Partido difícil desde un principio el que se planteaba a los ibenses en el Polideportivo Derramador contra el Monóvar. Los jugadores del CB Teixereta salieron bastante desacertados en el primer tiempo, siendo el rival superior, y así y todo consiguieron acabar el cuarto 15-23.

En el segundo cuarto, más de los mismo. Las pocas ideas en ataque y la falta de acierto hacían a los locales muy difícil

la remontada. Aunque se acercaban al objetivo, el Monóvar, con acciones individuales, les marcaba la diferencia, en muchos casos de diez puntos, llegando al descanso 33-40. Después del descanso, los ibenses reaccionaron con una presión en todo el campo, intentando acortar distancias; pero de nuevo la falta de ideas en ataque les impedía, como mínimo, acercarse en el marcador por menos de dos puntos. En el último periodo lo siguieron intentando, pero más de lo mismo. Aunque en defensa robaban balones, fallaban en ataque y no podían conseguir acercarse con solvencia al rival.

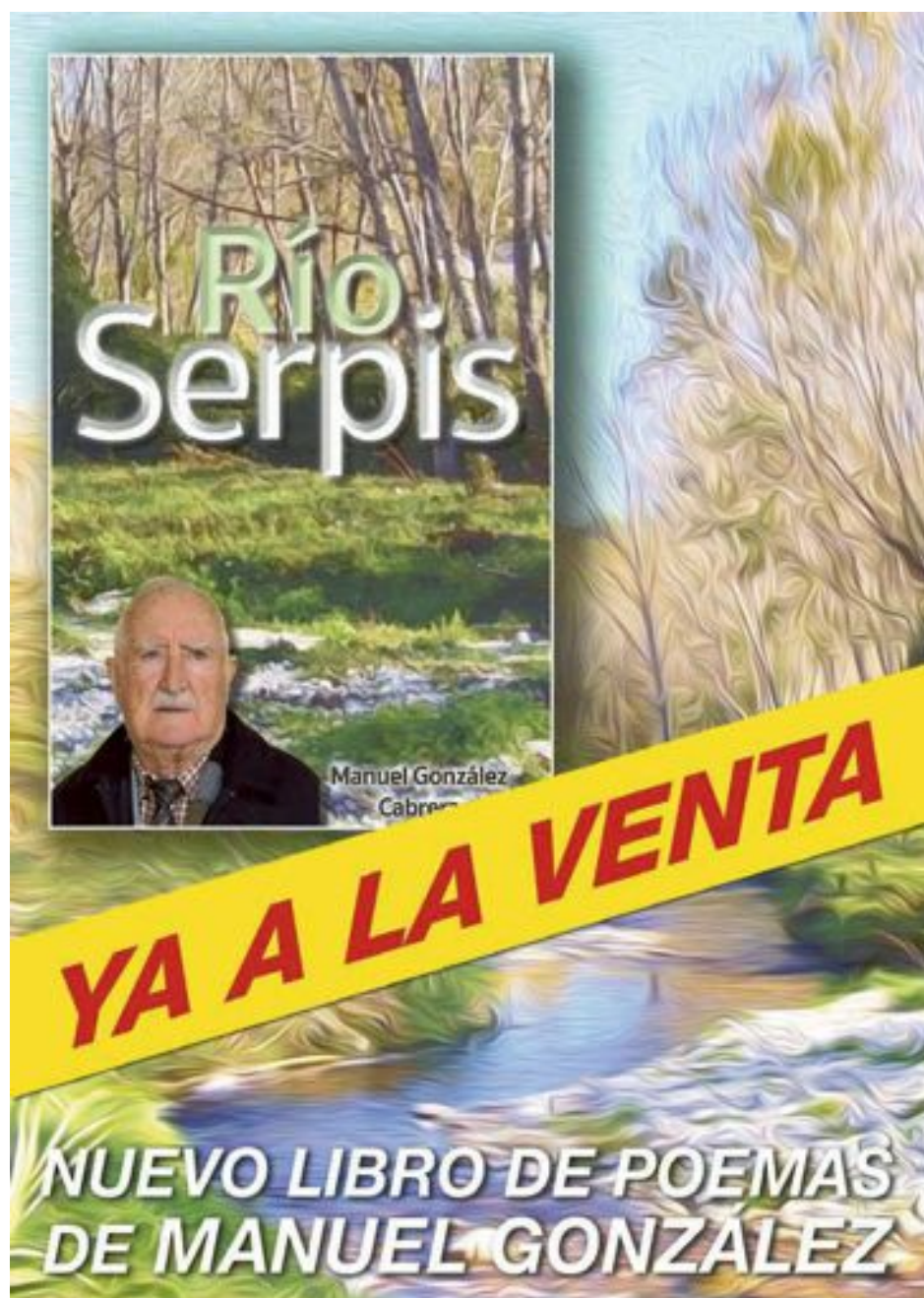



FÚTBOL

CLASIFICACIONES

# Derrotas de los dos equipos Sénior de la UD Rayo Ibense a domicilio

CD ALZAMORA	2
RAYO IBENSE	0

**CD ALMAZORA:** Rubén, José Martínez, Pablo Revert, Roberto, Carlos Martínez, Víctor Mateos, Nahum (José Mesequer, 64'), André, Sopena, Yunes (Pradas, 83') y Seral (Nando Ventura, 75').

**UD RAYO IBENSE:** Edu, Brian, Nacho, Caste, Aitor, Cristian, Santi (Marco, 64'), Corbalán, Francis (Requena, 46'), Rafa Pina y Xexu (Saúl Inarejos, 61').

**Goles:** 1-0, Carlos Martínez (37'); 2-0, Nahum (62').

**Comentario:** Los dos equipos de la Unión Deportiva Rayo Ibense dejaron escapar en la pasada jornada tres puntos de oro a domicilio, el conjunto de Terce-



Los jugadores del Rayo Ibense 'B' han de seguir con la cabeza alta a pesar de las últimas derrotas en Aspe y Elda

ra en Almazora (Castellón), donde perdió por 2-0, y en Elda el equipo de 1ª Regional, que también sucumbió ante el equipo local por 3-0.

El primer equipo mantiene un colchón de cinco puntos respecto a las posiciones de descenso, pero no se puede permitir ningún traspie como local si no

quiere volver a verse en situación peligrosa. Peor están las cosas para el filial, que sigue en el pozo mientras la liga avanza y se pone más difícil salvarse.

# La Peña Madridista de Ibi se impone al CD Biarense en un derbi comarcal marcado por la falta de acierto

PEÑA MADRID. IBI	2
CD BIARENSE	0

**PEÑA MADRIDISTA DE IBI:** Alentado, Jesús, Pedro, Ibáñez, José David, José Carlos, Alberto, Candi, Cintas (Luis), Mousa (Serrano) y Germán.

**CD BIARENSE:** Pau, Miquel (David), Joan, Héctor, Iván (Rafa), Aitor, Luis, Pablo, Piñeiro (Carlos), Daniel (Castelló) y David.

**Goles:** 1-0, Alberto (40'); 2-0, Germán (84').

**Comentario:** La Peña Madridista de Ibi sigue con su falta de acierto cara a puerta que le está pasando factura en determinados partidos. Esta vez, frente al CD Biarense, conjunto que ocupa las últimas posiciones de la tabla.

A priori era un partido donde



La Peña Madridista de Ibi y el CD Biarense se enfrentaron la pasada jornada en el Estadio Climent

la Peña, pese a la larga lista de bajas que arrastra, debía sacar los tres puntos sin demasiadas complicaciones, pero tuvo que emplearse a fondo para batir la portería visitante. Sí es cierto que tuvo el dominio y las oca-

siones durante todo el encuentro, pero desperdició demasiadas oportunidades de gol, como se pudo ver durante el primer tiempo, fallando ocasiones incomprensiblemente.

No fue hasta la recta final de

la primera mitad cuando una jugada por banda de Candi pone un pase atrás a Alberto que bate de tiro cruzado al portero visitante (1-0).

Parecía que a partir de aquí la Peña encarrilaría el partido en

3ª División Gr. VI	PTS	PJ	PG	PE	PP
1 LEVANTE U.D. SAD	48	22	14	6	2
2 ORIHUELA C.F.	47	22	14	5	3
3 C.D. CASTELLON, SAD	43	22	12	7	3
4 C.F. LA NUCIA 'A'	41	22	11	8	3
5 C.D. ELDENSE	37	22	10	7	5
6 C.D. OLIMPIC	36	22	9	9	4
7 C.F. TORRE LEVANTE	34	22	9	7	6
8 C.D. RODA	32	22	9	5	8
9 U.D. ALZIRA	31	22	8	7	7
10 VILLARREAL 'C'	31	21	8	7	6
11 NOVELDA C.F.	28	21	7	7	7
12 SILLA C.F.	27	22	7	6	9
13 CREVILLENTE DEP.	26	22	6	8	8
14 U.D. RAYO IBENSE	25	22	7	4	11
15 PATERNA C.F.	22	22	4	10	8
16 C.D. BUÑOL	21	22	5	6	11
17 EL CHE C.F. SAD 'B'	20	22	4	8	10
18 PAIPORTA C.F.	20	22	4	8	10
19 C.D. ALMAZORA 'A'	20	22	5	5	12
20 C.F. CATARROJA	17	22	3	8	11
21 C.F. BORRIOL	12	22	2	6	14

1ª Reg. Gr. 6	PTS	PJ	PG	PE	PP
1 ASPE U.D. 'A'	34	16	10	4	2
2 IDELLA C.F.	34	16	10	4	2
3 C.F. INDEP. ALICANTE	31	16	9	4	3
4 U.D.F. SAX	25	16	6	7	3
5 SAN GABRIEL 'A'	25	16	6	7	3
6 MOIXENT C.F.	25	16	6	7	3
7 C.D. ONTINYENT 'A'	25	16	7	4	5
8 U.D. MONTAVERNER	25	16	7	4	5
9 NOVELDA C.F. 'B'	21	16	4	9	3
10 P.D. AYORENSE	19	16	5	4	7
11 IL-LICITANA RAVAL 'A'	19	16	5	4	7
12 SP. VILLENA C.F.	17	16	5	2	9
13 VILLENA C.F. 'B'	15	16	4	3	9
14 LA COCA DE ASPE	11	16	2	5	9
15 U.D. RAYO IBENSE 'B'	11	16	2	5	9
16 C.F. AT. JONENSE 'A'	9	16	2	3	11

2ª Reg. Gr. 13	PTS	PJ	PG	PE	PP
1 BETIS FLORIDA 'A'	39	15	13	0	2
2 MEDITERRANEO 'A'	34	15	11	1	3
3 PEÑA MADRIDISTA IBI	27	15	9	0	6
4 INMACULADA C.F.	26	14	8	2	4
5 U.D. ONIL	26	15	8	2	5
6 C.D. BARRIO OBRERO	25	15	7	4	4
7 C.F. CASTALLA	23	15	7	2	6
8 S.C.D. CAROLINAS 'A'	20	15	6	2	7
9 SALESIANOS ALICANTE	19	15	4	7	4
10 MARISTAS ALICANTE	19	15	6	1	8
11 R. SAN GABRIEL 'B'	19	15	4	7	4
12 U.D. PETRELENSE 'B'	19	15	6	1	8
13 CIUDAD ALICANTE 'A'	8	15	2	2	11
14 C.D. BIARENSE 'A'	8	15	2	2	11
15 S.C.D. OBRERA 'A'	6	15	1	3	11

los minutos posteriores, pero siguió con su falta de acierto en los metros finales, lo que por momentos llevó a la desesperación de los atacantes locales y de la afición presente en el Estadio Climent.

De nuevo en los minutos finales, sería Germán quien pondría el gol de la tranquilidad en un remate sin oposición al segundo palo (2-0) y dejaba en Ibi los tres puntos importantísimos.

# El CF Castalla consigue en Alicante la primera victoria del año

SALESIANOS ALIC.	3
CF CASTALLA	4

**CF CASTALLA:** Sergio, Tito, Héctor, David Payá, Moisés, Ángelo, Álex, Salva, Raúl, Adri y Ernesto. También jugaron: Toti y Amine.

**Goles:** 1-0 (13'); 1-1, Adri (25'); 1-2, Ernesto (36'-penalti); 2-2, (52'); 3-2 (54'); 3-3, Ernesto (56'); 3-4, Ernesto (81').

**Árbitro:** Ion Illie Florea (bien).

**Comentario (José Payá):** En un campo nuevo y con un césped excelente, los dos equipos ofrecieron un entretenido partido

lleno de alternativas en el marcador, y que al final se decantó a favor del CF Castalla, que aprovechó las numerosas ocasiones de que dispuso ante una defensa adelantada y que favoreció los peligrosos contraataques de los visitantes, que al final del primer tiempo se imponían 1-2 gracias a los goles de Adri y Ernesto (de penalti).

En la reanudación, el equipo local impuso su dominio para adelantarse 3-2 en apenas un minuto, pero dos goles más de Ernesto, que completó su gran partido con un *hat-trick*, decantaron definitivamente el partido para el CF Castalla.





**CÓMO SONREÍR A LA VIDA**  
*Juan Dual de Runnife y su experiencia en la lucha contra el cáncer a través de las actividades de montaña.*

**Viernes 19 de enero a las 19:30 h.**  
**Cafetería del Centro Cultural Salvador Miró de Ibi, Alicante.**  
 (Av. Industria, 5)

"Mi nombre es Juan Dual. Una condición genética llamada Poliposis Familiar Adiposa llevó a los médicos a que me quitaran colon, recto, estómago y vesícula biliar de manera preventiva para evitar el cáncer.

Tengo dos opciones: quedarme a la espera de que todo fuera avanzando a mi aliviarlo o ponerme en marcha y comenzar la vida."

**Logos:** kids, MERRELL, MOUNTAIN HARD WEAR, envol, VENTS

## ATLETISMO

## El Memorial Zambrana amplía su carácter benéfico a toda la Foia de Castalla

Escaparate. IBI

El Memorial José Manuel Zambrana Pleguezuelos contará con una importante novedad en su edición de 2018. Según el organizador de esta prueba deportiva, Carlos Zambrana, "se trata de una novedad en la que se sumerge esta familia organizadora de un memorial que ya ha reunido en Ibi a más de 3.800 corredores y más de 3.600 andarines. La familia Zambrana ha decidido sacar a concurso la colaboración que toda la Marea Roja realiza todos los años, puesto que así todo el mundo puede tener una dosis de visibilidad y, sobre todo las mismas oportunidades".

Recordando colaboraciones anteriores, encontramos las asociaciones de Cruz Roja (2013), AFA Ibi (2014), Sanchis Banús (2015), ADIBI (2016) y en esta última edición con la asociación de ACODIP (2017).

Esta carrera en honor a José Manuel Zambrana Pleguezuelos ya ha repartido más de 5.500 euros y más de 1.700 kilos de alimentos entre todas sus ediciones.

Carlos Zambrana explica que el concurso "queremos que sea algo donde las asociaciones de la comarca se den a conocer y, sobre todo, muestren aquello que aportan a la localidad en la que actúan. Así, todo miembro de la Marea Roja podrá decidir hacia qué asociación piensa que su donativo debe ir destinado.



**Carlos Zambrana, organizador del Memorial en honor a su hermano**

La asociación que quiera participar deberá rellenar un formulario de registro y después diseñar un vídeo que publicaremos en la página de Facebook del Memorial, donde los vídeos estarán insertados en una galería y también los tendremos dentro de nuestra página web. El vídeo con más likes será el ganador del concurso y al que irá destinada la donación de la Marea Roja de este año".

La familia Zambrana confía en que esta acción sea un medio de que toda asociación dentro de la Foia pueda darse a conocer y tenga la oportunidad de ser la entidad con la que se colabore.

Las bases, tal y como asegura Verónica Zambrana, se conocerán en los próximos meses.

[www.memorialjnzambrana.com](http://www.memorialjnzambrana.com)

**Jornada y Sesión Fotográfica**  
 Impartidas por Manolo Iváñez Guillem

**"El Arte del Desnudo"**  
 27 de enero, 2018 en Ibi - Estudio "Manolo Fotógrafo".

10,30h. a 14h. Jornada de Trabajo.  
 14h. a 16h. Comida.  
 16h. a 19h. Plató Libre (Usted, su cámara, la modelo y su imaginación).

Inscripciones en: [manolo@manolofoto.es](mailto:manolo@manolofoto.es), estudio "Manolo Fotógrafo",  
 o llamando a los tlf. 966550716-649486848

Inscripciones máximo 15 personas      Precio 120€



# ESCAPATE



El grup Pellikana anuncia la seua despedida després de deu anys de música en valencià

Pàgina 27

## LIBROS

### MI AMIGO INVISIBLE GUILLERMO FESSER

Ingelmo, es un autor en crisis, incapaz de enfrentarse al reto de escribir su segunda novela tras el moderado éxito de la primera. A su crisis creativa se le suma un tsunami vital y matrimonial, y si esto no fuera ya lo suficientemente complicado, nuestro héroe tiene que soportar todo el día los sermones que le suelta Agenjo, su amigo invisible. Cuando Ingelmo piensa que no podrá soportar más dosis de neurosis y de surrealismo, Agenjo le hará una propuesta que no podrá rechazar.

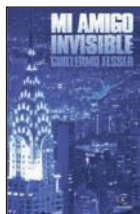

### LOS MÁS LEÍDOS

**Patria**.....Fernando Aramburu  
**El fuego invisible**.....Javier Sierra  
**Origen**.....Dan Brown  
**Una columna de fuego**.....Ken Follett  
**Los pacientes del dr. García** Almudena Grandes

Librerías consultadas: Miralles, Plumier

E-MAIL: info@libreriaaplumier.com

## PLUMIER

Colaborador en la crónica literaria  
Constitución, 6 AC • Tel. 96 555 05 16 • IBI

## DISCOS

### BLUE MADONNA BØRNS

Mientras creaba esta obra, el cantautor Garrett Borns sintió curiosidad por fenómenos sonoros de todo tipo: grabaciones imprevistas de criaturas nocturnas cerca de la casa de sus padres en Michigan, pop AM de comienzos de los 60s, las sinfonías adolescentes de Brian Wilson a Dios, la música mariachi que se colaba por todos los rincones de su pasado vecindario en L.A. como sucedió en su debut con Dopamine (2015), Borns transforma sus fascinaciones caleidoscópicas en ensoñadora música pop que conlleva una sensibilidad clásica.



### LOS MÁS OÍDOS

**Prometo**.....Pablo Alborán  
**Más es más el concierto**.....Alejandro Sanz  
**Camino, fuego y libertad**.....Pablo López  
**Las costuras del alma**.....El Barrio  
**Via Dalma III**.....Sergio Dalma



## DVD

### LA DECISIÓN DEL REY DIR.: ERIK POPPE

Abril de 1940, Noruega es invadida por los alemanes. El Rey Haakon VII de Noruega, al principio resistente a doblegarse ante el poder nazi, se debatirá, durante tres días, ante un ultimátum de los nazis: rendirse o morir. Mientras la princesa Märtha y sus hijos huyen buscando refugio en Suecia, el rey Haakon y el príncipe Olav se quedarán para luchar. Intentando evitar a los alemanes durante días, el rey tendrá que tomar una decisión que puede que le cueste a él, su familia y muchos noruegos, sus vidas.

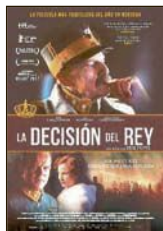

### NOVEDADES

**La reina Victoria y Abdul**.....Stephen Frears  
**Medidas extremas**.....Baltasar Kormákur  
**Rehenes**.....Rezo Gigineishvili  
**Kingsman: El círculo de oro**.....Matthew Vaughn  
**Siete deseos**.....John R. Leonetti



Para el 11 de febrero se ha organizado el 'taller del amor', con motivo del Día de los Enamorados

## Comienzan el programa de actividades familiares los domingos en el Museo del Juguete

El Museo del Juguete de Ibi ya tiene elaborado el programa de las actividades del primer trimestre en el Museo del Juguete. Bajo el título 'Las Mañanas del Museo', se realizan los domingos, en horario de 11:30 a

13:30 horas, y dirigidas a toda la familia.

Son gratuitas y se realizan una vez al mes y, siempre que el tiempo lo permite, se llevan a cabo en los exteriores del Museo. La primera actividad se realizó el

domingo 14 de enero, en la que todos los participantes pudieron construir instrumentos musicales. Para el 11 de febrero se ha organizado el 'taller del amor' y para el 18 de marzo, el 'taller del pascuero'.

## Festival de Música Antigua cuyos beneficios van destinados a un programa de becas

Los días 26 de enero, y 2 y 9 de febrero se celebrará en el Teatro Río un festival de Música Antigua, cuyos beneficios irán destinados a un programa de becas de educación internacional, al que podrán acceder los alumnos de los institutos de Ibi

y de los centros concertados.

El festival lleva por título 'Moros, Cristianos y Judíos' y contará con las actuaciones de Luis Delgado y César Carazo; Begoña Olavide y Javier Bergia; y Ana Alcaide, cuya actuación cerrará el viernes 9 de febrero el

festival.

Las entradas están a la venta en [www.ongfestival.org](http://www.ongfestival.org) o en [www.ongfestival.entradium.com](http://www.ongfestival.entradium.com) y los beneficios se destinarán al programa de becas de educación internacional, de la entidad Inteligencia Estratégica.

## EXPOSICIÓ DEL III CONCURS DE FOTOGRAFIA DE LA DANSA DE CASTALLA

Del 17 de Gener al 3 de Febrer a la Casa de Cultura de Castalla

Inauguració i entrega de premis: dia 19 de Gener a les 19:30



Organitza:



Col·laboren



## AGENDA

### EXPOSICIONES

**IBI: Hasta el 31 de enero.- VESTIGIS.** Fotografías de arqueología industrial de la Fábrica Payá. Museo del Juguete.

**CASTALLA: Hasta el 3 de febrero.-** Exposición del III Concurso de Fotografía de la Danza de Castalla. Casa de Cultura.

### MÚSICA

**CASTALLA: Sábado 20 de enero.-** MIREIA VIVES I BORJA PENALVA EN CONCERT. Casa de Cultura, a las 20 h.

### DANZA

**IBI: Domingo 28 de enero.- EL LAGO** DE LOS CISNES, con el Ballet Clásico de Rusia. Teatro Río, a las 19 h.

### TEATRO

**IBI: Sábado 20 de enero.- Musical:** DE SIMBA A KIARA, EL TRIBUTO DEL REY LEÓN. Teatro Río, a las 19 h.

### LITERATURA

**CASTALLA: Viernes 19 de enero.-** Presentación del libro SEGUIM ELS CAMINS DEL AIGUA, de Josep LLuís Bernabeu. Casal popular La Foraca (Armaris, 10), a las 20 h.

### CINE

**CASTALLA: Domingo 21 de enero.-** FERDINAND. Casa de Cultura, a las 16:30 y 18:30 h.

**IBI: Domingo 21 y lunes 22 de enero.-** FERDINAND. Centro Cultural, a las 12, 16:30 y 18:30 h. el domingo, y a las 18 h. el lunes.

**IBI: Jueves 25 de enero.-** Cine Club Layndon: LOS HÉROES DEL MAL, de Zoe Berriatúa. Teatro Río, a las 21 h.

### FIESTAS-FERIAS

**BIAR: Sábado 20 y domingo 21 de enero.-** Fiesta en honor a San Antonio Abad, con el REI PÀIXARO.

**TIBI: Sábado 20 y domingo 21 de enero.-** MIG ANY. Con suelta de vaquillas el sábado de 19 a 21 h.

**IBI: Domingo 21 de enero.-** San Antonio Abad. Bendición de mascotas.

**CASTALLA: Domingo 28 de enero.-** San Antonio Abad. Bendición de mascotas.

### CONFERENCIAS

**IBI: Viernes 19 de enero.- CÓMO** SONREIR A LA VIDA. Combatir el cáncer a través de las actividades de montaña. A cargo de Juan Dual. Cafetería del Centro Cultural, a las 19:30 h. Organiza: Amics de les Muntanyes.

### CURSOS-TALLERES

**CASTALLA: Del 18 de enero al 5 de abril.-** CURSO DE FORMACIÓN ACTORAL, a cargo de Coral Pastor. Casa de Cultura, los jueves de 19:30 a 21:15 h. +info: 645 999 046.



# El Lago de los Cisnes, Viva Suecia y la ópera Il Trovatore, platos fuertes de la programación del Teatro Río del primer semestre del año

El Teatro Río de Ibi ya tiene cerrada la programación del primer semestre del año donde destacan espectáculos como el de danza de *El Lago de los Cisnes*, actuaciones musicales de Viva Suecia & Shinova, las flamencas Rosalía y Solea Morente y la ópera *Il Trovatore*, entre otros muchos de magia, teatro infantil y adulto y musicales.

Tras un buen arranque de año con teatro infantil y el musical *De Simba a Kiara, el tributo del Rey León*, el mes de enero finalizará con la primera de las recomendaciones: *El lago de los cisnes*, interpretado por el Russian Classical Ballet que será el encargado de llevar a escena uno de los mejores espectáculos de ballet clásico, lleno de romance y belleza. Podrá verse el domingo 28, a las 19 horas. Los precios de las entradas oscilan entre los 20 y 25 euros en platea y los 18 euros en el anfiteatro.

Febrero empieza con los conciertos de los grupos Viva Suecia y Shinova, el sábado día 3.

El 17 de febrero le tocará el turno al teatro con la comedia *Por los pelos*, dirigida por Abel Folk, cuya fuerza reside en la improvisación de los actores y en su interrelación con el público, que se convierte en un personaje activo. El sábado 24 de febrero será el día para disfrutar del teatro en familia con uno de los grandes clásicos del Teatro Negro de Praga: *Las Aventuras del Doctor Frankenstein* y el domingo 25 se celebrará el tradicional Festival de la Escuela de Baile Pastora Sánchez, a beneficio de ADIBI.

El mes de marzo comienza con el festival del Día de Andalucía y un concierto dinámico familiar a cargo de la Orquesta de la Marina Baixa, dirigida por David Payá Gea.

La ópera llegará a los escenarios el 10 de marzo, con *Il Trovatore*, de Giuseppe Verdi, un espectáculo con fuerza y pasión que los espectadores podrán disfrutar en versión original en italiano con subtítulos en español.



El día 17 actuará la compañía Yllana con el nuevo musical *We Love Queen*, un espectáculo diferente y personal que ofrece al público una nueva manera de escuchar, sentir y disfrutar las canciones de una de las bandas de rock más espectaculares del siglo XX.

Para abril está programada la obra de teatro *Obra de Dios*, una comedia protagonizada por Mariano Peña.

La fuerza del flamenco llegará el 14 de abril de la mano de Rosalía y Solea Morente, las jovencísimas estrellas que encandilan al público con su arrolladora voz y arte sobre el escenario, y el día 28 será el turno del campeón del mundo de Magia, Jorge Luengo, que ofrecerá su innovador y exitoso espectáculo *Ensueños. Un lugar donde la magia se hace realidad*.

En mayo se verá el espectáculo de baile *Malambeando*, una exhibición de tango y malambo, una danza individual exclusiva de varones que prueba el vigor de sus bailarines y el concierto de jazz con Rafa M. Guillem & The Jazz Walkers.

La artista Rozalén actuará el 2 de junio y el día 16 lo hará Javier de Pecos. Junio finaliza con una pieza teatral *Sumario 3/94*, donde se cuenta la historia del vecino de Ibi, Vicente Arlandis Ruiz, que fue condenado por el asesinato de María Lidia Bornay



Bernabéu, vecina de Ibi de 84 años de edad. Veintitrés años más tarde, su hijo ha decidido emprender un proyecto para contar la historia de su padre.

Las entradas del Teatro Río

pueden adquirirse en las taquillas del propio teatro, de lunes a viernes, de 11 a 13 y de 19 a 21 horas y también por internet en [www.ticketmaster.es](http://www.ticketmaster.es) y en [www.bacantix.com](http://www.bacantix.com)

## AGENDA

### CONCURSOS

**IBI: XI Concurso Fotográfico de les Festes d'Hivern 2017-18.**- Las fotografías se presentarán antes del 23 de febrero de 2018, a las 12 h, en el Archivo Municipal de Ibi. +Info.: AFIBI y Taula de les Festes d'Hivern (96 655 27 28 Archivo Municipal).

### MUSEOS

**BIAR: Museo Etnográfico Municipal.**- C/ Mayor, 1. Tel.: 965811177. Horario: de martes a sábado de 16:15 a 19:15 h.; de miércoles a viernes, de 10:15 a 13:45 h. Cierre: lunes y domingos.

**IBI: Museo Valenciano del Juguete.**- Glorieta Nicolás Payá Jover, 1. Horarios: de martes a sábado, de 10 a 13 y de 16 a 19 h. Domingos y festivos, de 11 a 14 h.

**IBI: Museo de la Biodiversidad.**- Glorieta Nicolás Payá Jover, 2. Horario: de 11 a 14 h, de martes a domingo. Los lunes estará cerrado.

**IBI: Museo de la Fiesta.**- Casa Gran. Horario: sábados, de 11 a 14 y de 17 a 19 h. Domingos, de 11 a 14 h.

**ONIL: Museo de la Muñeca.**- Horario de visitas guiadas gratuitas: de martes a domingo a las 12 h. y sábados, a las 18 h. Necesaria reserva previa: 606.023.307 / 965.565.365 / [onil@touristinfo.net](mailto:onil@touristinfo.net).

**ONIL: Museo del Aceite.**- Cooperativa Virgen de la Salud.

**ONIL: Museo de la Fiesta.**- Palacio del Marqués de Dos Aguas.

**ONIL: Museo de los Reyes Magos.**- Palacio del Marqués de Dos Aguas. Visitas concertadas: tel. 96 556 53 65 (Tourist Info Onil).

**BIAR: Visitas guiadas.**- Rutas guiadas y gratuitas (domingos concertados), a partir de las 11 h. desde la Plaza de la Constitución. Más información: 96 581 11 77.

**CASTALLA: Visitas guiadas al Castillo.**- Visitas diurnas y nocturnas, previa reserva en la Oficina de Turismo (96 656 10 18).

CON PODERES OCULTOS DESDE 1985

HORRÓXCOPO, por Mr. X

**MAESTRO ALÍN**  
FILTROS DE AMOR,  
ALINEACIÓN DE CHAKRAS  
Y CAMBIO DE ACEITE



TODO  
49€  
o más

Hijo y nieto de futurólogos...  
y primo de dermatólogos

**aries** Estarás más irritable de lo normal durante toda esta semana, y eso te irritará todavía más; cosa que te hará estar todavía más irritable, lo que te irritará aún más...

**tauro** Ahora es un buen momento para realizar proyectos que tengan que ver con un acordeón, una escalera y una cabra.

**géminis** Semana de buenas vibraciones y mejor rollo todavía, pero para otros signos, sin embargo los géminis tendréis que conformaros con las vibraciones del móvil o de cualquier otro aparato vibrador.

**cáncer** Tus metas profesionales están cada vez más cerca, claro que eso es fácil cuando tu máxima aspiración es seguir en el paro otra temporada.

**acuario** Creerás que estás enamorado por la influencia de Venus, pero en realidad lo que estarás es un poco agilipollado -debido a que eres gilipollas, no por Venus-.

**piscis** Tu relación de pareja corre el riesgo de romperse definitivamente si no haces algo para evitarlo. Así que no hagas nada, a ver si es verdad.

**sagitario** Es posible que quieras comprar otra residencia o hacer reformas en la vivienda que ya tienes. Olvidalo, porque lo más seguro es que el banco se quede con tu casa por impago.

**capricornio** Te pasas haciendo el gilipollas, y al final acabarán llamándote la atención por gilipollas.

**leo** Según tu pareja, todo podría ir muchísimo mejor si te decides a cambiar de aires, y te marchas de casa. Según tú, todo irá mejor si la que se marcha es ella. Al final ya verás como no se va nadie.

**escorpio** Tienes muchas emociones reprimidas que deberías dejar salir fuera. Ahora, eso sí, a las once de la noche, como muy tarde, tienen que estar todas de vuelta en casa.

**libra** Alguien que te robó el corazón hace tiempo, volverá a tu vida para intentar quitarte algún otro órgano vital.

**virgo** Tu ambición y tus tonterías te pueden volver insoportable para las personas de tu entorno; personas que, por otra parte, quieren salir de tu entorno como sea.





# Pelikana diu adéu, s'apaguen les llums

«Companyes i companys, vos comuniquem que malauradament la gira de Pelikana. Durant el 2017 hem treballat de valent per portar el projecte endavant. Moltes hores d'assajos i composició per adaptar-nos als canvis en la formació i crear noves cançons.

Estem veritablement contents, ja que hem aconseguit recompondre el grup per seguir fent música i baixar de cada escenari amb un gran somriure i la sensació d'haver estat a l'altura. Però és ben sabut que al món de la música, moltes vegades, tot això no és suficient.

Aquesta gira no ha complert les nostres expectatives i això ha tingut conseqüències. La nostra motivació ja no és la mateixa que ens ha fet sempre nadar a contracorrent i compaginar el grup amb les nostres aqueferades vides personals i professionals.

Fent balanç de tot allò que hem viscut, tenim sentiments encontrats i volíem compartirlos amb vosaltres. Potser no hem aconseguit tenir un públic de masses, ni tocar a tots els llocs on ens hauria agradat. Potser no hem trobat la fórmula per arribar a més gent o potser no se'ns han obert les portes que hauríem volgut... mai se sap! Ens quedem amb alguna espineta, però no volem deixar que aquest sentiment s'apodere d'una de les millors experiències de les nostres vides. Ens emportem un record dolç i un grapat de moments que guardarem per sempre a la maleta. Pelikana s'ha fet gran i ha madurat amb nosaltres, ens ha ensenyat a treballar en equip, millorar cada dia i ens ha portat a conèixer llocs i persones fantàstiques. Fer cançons també ha suposat un refugi on poder expressar allò que sentíem i

pensàvem.

Una maqueta, quatre discs i un EP s'han convertit en la banda sonora d'una part de les nostres vides i el fet que també hagen format part de les vostres, ens fa molt feliços. Perquè al cap i a la fi, VOSALTRES heu fet possible que les llums estiguen 'en marxa' durant aquests anys. Pujar a un escenari i sentir el caliu de la gent és tot allò que pot desitjar un músic i nosaltres hem tingut la sort de poder gaudir d'aquest sentiment en molts concerts.

Gràcies a totes i tots els qui ens heu escoltat, els qui heu estat baix de l'escenari donantnos suport, els qui heu compartit la nostra música amb amics, familiars, alumnes...

Gràcies als qui heu batallat per portar-nos al vostre poble, als ajuntaments que heu confiat en nosaltres, als festivals que Sí ens heu obert les portes, als periodistes que ens heu ajudat a fer-nos visibles i en especial a la gent dels nostres pobles (Castalla, Ibi i Onil) per tota l'estima.

També a la família Mesdemil, per haver estat sempre i haver cregut en aquells 'xavalets' que no sabien ben bé de què anava açò. Als productors que ens heu fet millorar i entendre el típic tòpic de, menys és més, però de vegades també més és més. (Javier Abreu, David Rosell i Sam Ferrer).

Finalment i els més importants: gràcies a totes i tots els PELLIKANOS que heu passat per la formació durant aquests 10 anys, bé com a membres o col·laboradors. Res haguera estat possible sense el vostre esforç i implicació.

S'apaguen les llums però queda la música, per sort això sempre queda... Ens tornarem a veure ja siga dalt, baix, davant o darrere de l'escenari. Una abraçada». Pelikana

**MIREIA VIVES i BORJA PENALBA**  
PRESENTANT EL SEU NOU DISC  
**LÍNIES EN EL CEL ELÈCTRIC**

2018 CASTALLA - CASA DE CULTURA - DISSABTE - 20 GENER - 20 H. entrada 2 €





## Brillants activitats de Nadal i Reis en la Biblioteca d'Onil

Biblioteca Pública. ONIL

Aquest any, com ja és tradicional, s'ha fet la ludoteca nadalenca en la Biblioteca Pública d'Onil, organitzada per l'AMPA del col·legi públic Sant Jaume, que ha sigut tot un èxit.

Del 27 al 29 de desembre i del 2 al 4 de gener, el Centre Cultural va estar tots els matins ocupat per xiquets des dels dos fins als onze anys (es va penjar el cartell de complet cada dia).

També vam tindre, el 3 de gener per la vesprada, a la contacontes La Bruixa Xocolata, que va comptar amb la presència d'un centenar de xiquets acompanyats pels seus pares.

En total, en sis dies vam estar acompanyats de més o menys 800 xiquets.

Els més xicotets de casa van poder gaudir d'activitats on l'objectiu era aprendre divertint-se: van tindre ioga, anglès, dividits en grups per edats, perquè les

activitats estaven dissenyades per a cada edat, i cada un d'aquests grups sempre estava acompanyat de dos tutors graduats o estudiants de Magisteri.

Com sempre, donar les gràcies a tots els col·laboradors d'aquest projecte, sobretot al regidor de Cultura, Marcos Pardines. A més a més, a tots els voluntaris que han fet possible aquest projecte: a Chris (la nostra professora de ioga infantil); Maggie i Natalia (professores d'anglès); Ainoha, Paula, Noemi i Guille (encarregades dels més xicotets); Andrés, Elena, Lourdes, Paula, Laura, Esther (tutores dels diferents grups); Shiva, Ariadna i Maria (encarregades dels tallers); i sobretot a Pili i a Cristineta, perquè sense elles no podria existir aquest meravellós projecte.

També agrair a les mares que desinteressadament van ajudar en la festa de Nadal: Vanesa, Vito, Mayte i Mila.

Tras su paso por la **Gran Vía de Madrid**  
La Compañía Onbeat presenta...

**DE SIMBA A KIARA**  
**EL TRIBUTO DEL**  
**REY LEÓN**  
Disfruta del concierto familiar del año en España

**SÁBADO 20 ENERO - 2018**  
**19.00 HORAS**

**TEATRO RÍO**  
**IBI**

ticketmaster  
www.ticketmaster.es / 902000020

TAQUILLAS DEL TEATRO RÍO  
Teléfono: 960001733 de lunes a viernes de 11.00 a 13.00 h y 18.00 a 21.00 h

**SORTEO ESCAPARATE**  
**GANADORES DE LAS 5 ENTRADAS DOBLES**  
Recoger entradas en taquilla mostrando el DNI

Luz María López Peñas  
Aurora Roque Cerdá  
Mari del Río  
Rafaela Rodríguez Mateos  
Fina Bornay Pascual

Gracias a todos por participar y ¡enhorabuena!

ESCAPARATE  
ESCAPARATEDIGITAL.COM



## Font Viva Teatre representa 'Madre Coraje y sus hijos' el 27 de gener en Onil

El grup cultural Font Viva Teatre, d'Ibi, representarà en l'Auditori del Centre Cultural d'Onil, el dissabte 27 de gener a les 19:00 hores, l'obra 'Madre Coraje y sus hijos', de Bertolt Brecht, un nou i sorprenent espectacle de treball coral, amb més de

trenta personatges i la música en directe de Miguel Díaz. Les entrades tenen un preu de cinc euros.

Font Viva representarà esta mateixa obra el pròxim 17 de febrer en el Centre Cultural de Cocentaina.



# Al seu Servei

GUÍA DE PROFESSIONALS - COMPRA - VENDA - INTERCANVI - TREBALL - CONTACTES

## TELÉFONOS DE INTERÉS

### BIAR

AMBULANCIA	96 580 30 68
AYUNTAMIENTO	96 581 03 74
BOMBEROS	96 581 11 65
CENTRO DE SALUD	96 581 11 66
CORREOS	96 581 08 10
CRUZ ROJA	96 580 20 12
FARMACIA	96 581 01 70
GUARDIA RADIO	96 580 03 87
OFICINA DE TURISMO	96 581 11 77
PRACTICANTES BIAR	96 581 06 84
POLICIA LOCAL	96 581 13 60

### CASTALLA

AYUNTAMIENTO	96 656 08 10
C. DE SALUD 1 - CITA PREVIA	96 656 08 01
CÁRITAS PARROQUIAL	96 656 95 63
CASA DE LA CULTURA	96 656 00 47
C. DE PLANIF. FAMILIAR	96 655 09 34
C. SOCIAL POLIVALENTE	96 655 04 62
C. CULTURAL DE LA VILLA	96 655 04 62
MUSEO DEL JUGUETE	96 655 09 36
MUSEO DE LA BIODIVERSIDAD	96 655 00 29
CORREOS	96 655 06 01
CRUZ ROJA - URGENCIAS	96 656 10 76
ESCAPARATE	627 951 724
GUARDIA CIVIL	
OFICINA DE EMPLEO	
PARADA DE TAXIS	
POLICIA LOCAL	
RADIO IBI	
SERVICIOS SOCIALES	
AMBULANCIA SVB	

### IBI

AYUNTAMIENTO	96 555 24 50
BOMBEROS	112
C. DE SALUD 1 - CITA PREVIA	96 652 87 00
CENTRO DE SALUD 2	96 652 86 50
C. DE PLANIF. FAMILIAR	96 655 00 47
C. SOCIAL POLIVALENTE	96 655 09 34
C. CULTURAL DE LA VILLA	96 655 04 62
MUSEO DEL JUGUETE	96 655 02 26
MUSEO DE LA BIODIVERSIDAD	96 655 31 68
CORREOS	96 655 23 90
CRUZ ROJA - URGENCIAS	96 655 22 21
ESCAPARATE	96 655 20 38
GUARDIA CIVIL	96 655 35 21
OFICINA DE EMPLEO	96 655 33 82
PARADA DE TAXIS	96 655 42 19
POLICIA LOCAL	96 555 00 78
RADIO IBI	96 555 31 81
SERVICIOS SOCIALES	96 555 46 11
AMBULANCIA SVB	112

### ONIL

AYUNTAMIENTO	96-654 4745
BOMBEROS	112
C. CULTURAL DE LA VILLA	96 655 73 05
CENTRO DE SALUD	96 655 76 29
CORREOS CAJA POSTAL	96 556 49 93
GUARDIA CIVIL	96 556 40 10
LA FRESCA FM RADIO	96 556 53 53
POLICIA LOCAL	96 556 40 01

### TIBI

AYUNTAMIENTO	96 561 70 86
CASA DEL MÉDICO	96 561 71 03
FARMACIA	96 561 72 29
POLICIA LOCAL	96 561 71 02
PRACTICANTE	96 561 71 74

## FARMACIAS DE GUARDIA IBI

<b>VIERNES 19</b>	LDA. JULIA ROMERO VILLA C/ Constitución, 15
<b>SÁBADO 20</b>	LDA. M <sup>a</sup> DEL MAR BONMATÍ GÓMEZ C/ Jaime I, 5
<b>DOMINGO 21</b>	LDO. J. PELEGRIN CARCELÉN Avda. Miguel Hernández, 37
<b>LUNES 22</b>	LDA. INMACULADA JIMÉNEZ C/ Médico Anguiz, 2
<b>MARTES 23</b>	LDA. ISABEL BONILLO C/ Les Eres, 71
<b>MIÉRCOLES 24</b>	LDO. DIEGO MARTÍNEZ-GUINEA C/ Mayor, 31
<b>JUEVES 25</b>	LDA. MÓNICA COLOMA Avda. La Paz, 41
<b>VIERNES 26</b>	LDA. PILAR PAYÁ FERRÁNDIZ Avda. La Paz, 2

### Farmacías Castalla

Francisca Miralles -Av. de Onil, 58-60, del 15 al 21  
Lda. Eva Alonso -Tr. Q. Camins, 12-, del 22 al 28  
Ldo. F. Blas Carrillo -Convento, 18-, del 29 al 4  
Lda. Carmen Márquez -Constitución, 71-, del 5 al 11  
**Farmacías Onil**  
Lda. Inmaculada Gimeno -Av. de la Paz, 36, del 15 al 21  
Ldo. Andrés M<sup>a</sup> Asensio -Constitución, 17-, del 22 al 28  
Lda. Ángela Martí -El Portal, 11-, del 29 al 4



D'esquerra a dreta, en els Estudis Morganes de Castalla: Jaume Rico, Lluís González, Lusa Monllor, David Payá i Ximo Vicedo



Un moment de la gravació, amb l'orquestra Asociación Amigos de la Música de la Marina Baixa (al fons, el solista Ximo Vicedo amb la seua trompeta)

## El disc 'Les llàgrimes del silenci', de Lusa Monllor, comença a vore la llum

La gravació va tindre lloc del 12 al 14 de gener en els Estudis Morganes de Castalla

'Les llàgrimes del silenci', el somni musical de la compositora castelluda Lusa Monllor, ja està en marxa. Després de recaptar per internet 7.850 euros, gràcies a les aportacions de 167 mece-

nes durant 40 dies, del 12 al 14 de gener es va procedir a la gravació, en els Estudis Morganes de Castalla, de les sis peces inèdites que componen este treball discogràfic, les quals van ser exe-

cutades per la Asociación Amigos de la Música de la Marina Baixa, orquestra dirigida per David Payá, a més dels solistes internacionals Ximo Vicedo (trombó), Lluís González (trompeta) i Jau-

me Rico (guitarra). El concert de presentació tindrà lloc el 24 de febrer en l'Auditori de Castalla, mentres que un dia abans s'entregaran les recompenses als qui han fet possible este somni.

## EL TIEMPO

	Viernes 19 ene.	Sábado 20 ene.	Domingo 21 ene.	Lunes 22 ene.	Martes 23 ene.	Miércoles 24 ene.	Jueves 25 ene.
	13° 6°	14° 3°	17° 7°	18° 8°	16° 8°	15° 8°	16° 6°
08:00	6°	4°	8°	8°	9°	9°	11°
14:00	13°	14°	17°	18°	16°	15°	16°
20:00	7°	9°	10°	10°	9°	8°	9°
08:17	08:17	08:16	08:16	08:15	08:15	08:15	08:14
18:07	18:08	18:09	18:10	18:11	18:13	18:14	

## SUDOKU

	2			6			
8	5	6	7	2		4	
7	3		5				
			8	3	2	7	
			6	5		1	
	8		4	7		5	
		8	9			2	
			2	4		3	7
			8	4			

**Limpiezas GARVI s.l.**

una solución para cada necesidad

- Contratos de Mantenimiento
- Centros Oficiales
- Categorías
- Oficinas
- Limpieza de Cristales
- Pedidos
- Conservación de Redes de Alcantarilla y Tuberías
- Extracción de fosas sépticas y Pozos Negros
- Servicios Especiales de Pulido y Ablandado

Pol. Ind. L'Alfaç II • C/ Cuenca, 32 • IBI  
Tels. 96 655 17 26 - 96 655 17 27  
Móvil: 610 419 655 • Fax: 96 655 17 27

**PastaManía®**

Nos encanta comer bien.

96 555 40 83

**mi Sabores**

GOLOSINAS... Pan, Bollería, Pastelería, Helados, Bebidas

Glorieta Sanchís Banús, s/n - Tel.: 602 240 018

**mi Sabores Ocio**

VIDEOCLUB... Golosinas, Helados, Bebidas, Snacks, Bollería

C/ 9 de Octubre, nº3 - Tel.: 96 633 82 09



nuestros profesionales  
www.escaparatdigital.com

# Guía a su servicio

para aparecer en esta sección:  
Tel. 96 655 20 28  
comercial@escaparatdigital.com

## Alimentación

**Mil Sabores.-** Golosinas, panadería, bollería, pastelería, helados y bebidas. C/ Dr. Ferrán, 1 Ibi. Avda. República Argentina, 39 Castalla. **Tel. 684 008 188**

**Sandibi.-** Todo para la hostelería. Bebida, alimentación... Especialidad en lotes para empresas. Venta al público. C/ León, 12 - Pol. Ind. L'Alfaç III. Ibi. **Tel. 619 411 831**

## Artes Gráficas

**Gráficas Crisval.-** Folletos, catálogos, impresos. C/ Sevilla, 33, Ibi. **Tel. 96 555 47 84**

## Asesorías Contabilidad

**Asesoría Salfe.-** Fiscal-Laboral-Contable. Tramitación autoliquidación del impuesto sobre sucesiones. Reyes Católicos, 12 Ibi. **Tel. 96 555 43 54. Fax 96 655 24 30**

**Fleonil.-** Asesoría integral de empresas: Fiscal, laboral, empresarial y financiero. Av. Constitución, 27 - 2º Dcha. Onil **Tel. 96 655 78 79 Fax: 96 556 47 93**

## Autoescuelas

**Autoescuela-Ibi.-** Centro de enseñanza vial. Más de 6.000 permisos formados. Avda. La Paz, 13 **96 555 07 10.** Preparación de exámenes. Juan Carlos I, 44 **96 655 06 39**

## Bares-Rtes.

**El Picaor.-** Especialidades, Lomo ibérico, Jamón de jabugo, arroz a banda, Ctra. Ibi-Castalla, Km 1 Ibi **Tel. 96 555 35 43**

**Erre que erre.-** Gastrobar. C/ Amado Brotons, 11 Ibi. **Tel. 966 33 60 46**

**La barra del Erre.-** Bar. C/ Empedrat, 18 Ibi. **Tel. 865 521 256**

**Nou Sambori.-** Cervecería, cafetería, bar. Tapas caseras de elaboración propia. Terra-za todo el año. Av. de la Paz, 11 Onil. **Tel. 965 037 667 - 687 663 461**

**Restaurante Serafines.-** Comida típica de la zona a la carta. Subida San Pascual, s/n Ibi. **Tel. 96 655 40 91**

**Salones Tuareg - Els Molins Hostelería.-** Desayunos y cenas, todo tipo de celebraciones. Carrer Les Eres, 75 Ibi. **Tel. 647 697 329**

## Belleza

**Begoña Estilistas.-** Peluquería, Estética, Maquillaje, Láser, Caracterización, Micro-pigmentación, Fotodepilación... C/ Murillo, 11 Ibi. **Tel. 966 551 440.** Av. de la Provincia, 2 Ibi. **Tel. 966 554 068.** El Camí, 59 Alcoy. **Tel. 965 545 808.**

## Cafeterías-Pubs

**Cafetería d'Azorín.-** Tu lugar de encuentro. Sólo buen café. Avda Juan Carlos I, 31 Ibi.

**Pepper Caffé.-** Un lugar diferente. Desayunos, meriendas y copas. C/ Joan Fuster, 17 Ibi (junto al Centro de Salud 2).

## Carpinterías

**Carpintería de aluminio Castelló.-** Puertas y ventanas sin obra. Mamparas de baño, presupuestos sin compromiso. Avda. Azorín, 23 Ibi. **Tel. Fax: 96 655 17 38**

## Centros Comerciales

**AMAT.-** Establecimientos Amat Centro. Constitución, 9 y 10 Ibi. **Tels. 96 555 24 38 - 96 555 23 73**

## Clínicas Dentales

**Clínicas Línea Dental.-** Tu sonrisa es nuestro compromiso. Doctor César G. Rubio Facelli. Av. Juan Carlos I, 56, 1º Ibi. **Tel. 96 633 13 51.** Av. de la Paz, 8, 1º Onil. **Tel. 96 655 78 87.**

**Fabían López Clínica Dental.-** Calidad y confianza (ya no es un secreto). [www.clinicadentalfabianlopez.com](http://www.clinicadentalfabianlopez.com). Av. Juan Carlos I, 39 Ibi. **Tel. 96 655 11 41.**

## Cocinas

**EHL.-** mobiliario de cocina de fabricación alemana, electrodomésticos, accesorios, diseño y gestión de reformas Constitución, 17 Ibi. **Tel. 96 555 12 81**

## Construcción

**Sola decoración.-** Todo para la construcción. Serv. de grúa, transportes y contenedores. Cocinas y baños. Decoración interiores. Av. Azorín, s/n Ibi **Tel-Fax: 96 555 13 56**

## Cristalerías

**Cristalería García.-** Exposición en C/. 9 de Octubre, 4 **Tel. 96 655 26 01** Taller en Virgen de la Salud, 8 Ibi **Tel. 96 555 42 91**

## Desatascos

**Desatascos Les Hortes.-** Servicios 24 horas desatascos y fontanería. **Tel. 637 537 862**

## Deportes

**Sport Tono Inter Sport.-** Todo en ropa deportiva y complementos para la práctica de tu deporte favorito. Pol. La Marjal, C/ Tramuntana, 13 Onil. **Tel. 96 556 44 71.** C/ Convento, 21 Castalla. **Tel. 96 556 08 55.** C/ 9 d'octubre, 1 Ibi.

## Electricidad

**Tello Electricidad, c.b.-** Domótica, automatismos, electricidad industrial, TV-TDT-sonido. Av. de la Provincia 2-D Ibi **Tel. 96 555 07 17**

## Electrodomésticos

**Ibitel.-** Electrodomésticos, telefonía móvil, audio-video. Avda. Juan Carlos I Ibi. **Tel. 96 555 46 67**

**Radio Amorós.-** Electrodomésticos, Hi-Fi, TV, video, informática, aire acondicionado, servicio técnico propio. Constitución, 17 Ibi. **Tel. 96 555 12 81**

## Floristerías

**MiroMar Floristería.-** Una flor en el momento y lugar que tú desees. El Salvador, 9 Ibi. **Tel. 96 655 19 96**

## Fontanerías

**Montacal.-** Calefacción, aire acondicionado, fontanería, gas, piscinas, riegos, mantenimiento industrial, redes contraincendios. San Pascual, 20 Ibi. **Tel. 96 555 24 74**

## Nuestros profesionales, cuestión de confianza



ARTES GRÁFICAS CONTABILIDAD FONTANERÍAS  
CARPINTERÍAS CRISTALERÍAS CAFETERÍAS MODA  
CONSTRUCCIÓN LIBRERÍAS ÓPTICAS LIMPIEZA  
INFORMÁTICA FOTOGRAFÍA MOTOR TINTORERÍAS  
Y MÁS, MUCHO MÁS

Nuestros profesionales también en:  
[www.escaparatdigital.com](http://www.escaparatdigital.com)

## Fotografía

**EJ Fuster.-** Especialista en reportaje social, bodas, comuniones, fiestas, retratos naturales... C/ San José, 40 Ibi. [www.ejfuster.com](http://www.ejfuster.com) **Tel. 96 555 20 70 - 630 262 583**

**Lledó.-** Reportaje social, estudio fotográfico, fotografía industrial. C/ Convento, 14 Castalla. **Tel. 96 556 08 50**

**Verdú.-** Estudi Fotogràfic. Av. de la Paz, 17 Onil. **Tel. 96 655 76 77**

**Gómez Fotografía.-** Fotógrafo. C/ Ravalet, 47 Ibi. **Tel. 96 655 27 90 - 629 374 576**

**Manolo Fotógrafo.-** Fotografía creativa. Manuel Iváñez. Tibí, 6 Ibi **Tel. 96 655 07 16**

**Raúl Fuster Fuster.-** Estudi Fotogràfic. Azorín, 2 Castalla. **Tel. 96 656 05 99**

## Funeraria

**Funeraria Moya.-** Cádiz, 7 Ibi **Tel. 96 655 23 37**

## Gasolineras

**Majo's Gasoleos.-** Carburante de calidad al mejor precio de la comarca, túnel de lavado, tienda, souvenirs y aspiradores. Ctra. Ibi-Villena, 3, Ibi (antigua cooperativa). **Tel. 96 555 36 74.**

## Gimnasios

**EnerGym.-** Gimnasia de mantenimiento, karate infantil y adultos, aerobio, fitness, spinning, yoga, pilates, etc... Jove-llanos, 1 Ibi. **96 655 12 60**

## Hoteles

**Hotel del Juguete.-** C/ L'Escoleta, 4 Ibi. [www.hoteldeljuguete.com](http://www.hoteldeljuguete.com) **Tel. 96 555 29 45**

## Inmobiliarias

**Guillem Agencia Inmobiliaria.-** Ibi. **Tel. 688 983 366.**

**Inmobiliaria Rojas.-** Precios irresistibles. Av. Juan Carlos I, 63 Ibi. **Tel. 616 015 392** [www.inmobiliariarojas.es](http://www.inmobiliariarojas.es)

**Interworld.-** Consultoría Grupo Interworld. Ibi. **Tel. 965 088 902.**

## Internet

**Escape Network.-** Desarrollamos proyectos de internet personalizados para empresas. [www.grupoescape.com](http://www.grupoescape.com) **Tel. 96 555 37 56**

**Marucom.-** Internet rural. Casas, casas de campo, pymes. Soluciones económicas, rápidas y eficientes. C/ Alcalde Juan Rico, 7 Castalla. **Tel. 96 556 21 46 - 639 124 519**

**Totcable.-** Televisión + Internet Banda Ancha. Tarifa plana 24 h. Av. Juan Carlos I, 23 Ibi. **Tel. 96 555 46 62**

## Joyerías

**Estilor Joyeros.-** Taller de reparación y fabricación propia. Avda. de la Paz, 20 Ibi. **96 655 24 49.** Sta. Rosa, 6 Alcoy. **96 652 13 04.** Carrefour (Petrel). **96 537 75 02**

**Javi's Joyeros.-** Pablo Sorozábal, 10 Ibi. **Tel. 96 655 20 18**

## Libros-Papel

**Avenida.-** Librería-papelería. C/ Pared del Real, 6 Onil. **Tel. 96 556 47 40**

**Papelería librería Miralles.-** C/ San José, 1. Ibi **Tel. 96 555 22 77**

**Plumier.-** Librería, papelería. Constitución, 6 AC, Ibi. **Tel. 96 555 05 16**

## Limpieza

**Limpiezas Garvi.-** Limpieza de alcantarillado, tuberías, fosas sépticas. Naves industriales. C/Cuenca, 32 Ibi. **Tel. 96 655 17 27**

## Mármoles

**Ibimármol S.L.-** 'En Ibi, desde 1973 dando forma a su imaginación en trabajos de piedras, mármoles, granitos y silestone'. Av. Valencia, 35 Ibi. **Tel. 96 555 16 29**

**Mármoles Maignó S.L.-** Todo tipo de trabajos en mármoles, granitos y silestone totalmente montados. Castalla. **Tel. 96 556 12 86** **Mail: [ei@maignmo.com](mailto:ei@maignmo.com)**

## Moda

**Dardo.-** Moda Hombre. En Onil, C/Biar, 12 **96 556 51 20.** En Castalla, C/Rey Don Jaime, 15 **96 656 04 32.** En Ibi, C/2 de Mayo, 3 **96 655 28 73**

## Motor

**Cerdá Motors.-** Concesionario multimarca. Taller equipado con maquinaria de última generación. Tu taller de confianza. C/ La Colonia, 5 Castalla. **Tel. 96 654 30 48**

**HSC Motor Center.-** Tu especialista en neumáticos y mecánica rápida. Av. de la Provincia, 74 Ibi. **Tel. 966 840 454 - 691 734 986**

## Ibimotor-Wagen.-

Especializados en mecánica en general, chapa y pintura. Av. de la Provincia, 84 Ibi. **Tel. 96 555 35 07 - 626 999 789**

**Talleres Gis-Ver.-** Venta de vehículos nuevos y de ocasión, mecánica y electricidad, chapa y pintura, neumáticos, seguros y alquiler de coches. Av. de la Provincia, 7 Ibi. **Tel. 96 555 02 65 - 96 555 00 26**

**Xirau.-** Mecánica, neumáticos, chapa, pintura, vehículos de ocasión y seguros. C/ León, 3, nave 2 Ibi. **Tel. 96 555 34 17**

## Muebles

**Duet.-** Cocinas, armarios, vestidores, panelaciones, puertas, portones, tarima, parquet, baños, reformas, interiorismo, diseños 3D. [www.duetsoluciones.es](http://www.duetsoluciones.es) C/Lepanto, 13 Castalla. **Tel. 96 556 10 06.**

**Ideas Mobiliario.-** Instalaciones, amueblamientos integrales. Miguel de Cervantes, 17 Ibi. **Tel. 96 655 35 56**

**Muebles Sandra.-** Visítenos y aproveche nuestras ofertas. Av. Juan Carlos I, 35 Ibi. **Tel. 966 381 373**

## Ópticas

**Ibi Óptics.-** Óptico optometrista, audiología, contactología. Plaça Miguel Servet, 4 Ibi. **Tel. 96 655 36 90**

## Pizzerías

**Pizzería Pasta Manía.-** Rte. Brasería. Servicio a domicilio. Avda. Juan Carlos I, 97. Ibi. **Tel. 96 555 40 83**

## Promotores

**Construcciones Viro.-** Promueve viviendas con garage, trastero y local con parque infantil privado, (EEE 'B'), Ramon y Cajal, 2, Ibi, **Tel. 96 555 02 71**

## Publicidad

**DAOS Publicitat, S.L.-** Artículos de publicidad, ropa laboral y de seguridad. Castalla. **Tel. 966 560 231**

## Seguridad

**Intruder Alarm Systems.-** Instalación y mantenimiento. Sistema de Alarma. D.G.P. Nº 3963. P. I. l'Alfaç III C/ Zamarra, 11 Ibi. **Tel. 966 555 086.**

## Seguros

**Josep Asegurances.-** 'Por lo que más quiera, asegúrese'. C/ Alfonso VI, 2 AC Ibi. **Tel. 96 555 48 42**

**Ocaso.-** Avda. Juan Carlos I, 59 Ibi. **Tel. 96 555 28 90**

## Tanatorios

**Tanatorio Moya.-** Cádiz, 7 Ibi. **Tel. 96 655 23 37**

## Televisión

**Intercomarcal Televisión.-** Pza. Casinos, 18 Castalla. **Tel. 96 656 10 89 Fax: 96 556 15 92**

**Movitel.-** Televisión por cable. C/. Fermín Bernabeu, 3 Castalla. **Tel. 96 656 06 07 Fax: 96 556 12 76**

## Tintorerías

**Tintorería Domingo.-** Lavandería, limpieza en seco. Profesionales en toda clase de pieles, alfombras, mantas, edredones. Murillo, 19 Ibi **Tel. 96 655 05 41**

**Tintorería Rosa.-** Limpiezas en seco. Mantas edredones y alfombras. Especialistas en pieles. Servicio a domicilio. Avda. de la Paz, 4 Ibi. **Tel. 96 555 22 73**

## Transportes

**Ibitrans.-** Servicio Nacional e Internacional de Transportes. Cuenca, 11 Ibi **Tel. 96 555 13 01 Fax: 96 655 01 69**

## Viajes

**Esfera Travel.-** Hoteles, vuelos, vacaciones... Tus reservas en un click: [www.esfera-travel.es](http://www.esfera-travel.es). El Salvador, 19 Ibi. **Tel. 965 554 570**

**Ibiviages.-** Somos especialistas en cruceros. Consulta nuestras ofertas con las mejores compañías. Av. de la Paz, 18 Ibi. **Tel. 96 655 41 42**

## Zapaterías

**Calzados Cristi.-** Con toda la moda de la temporada. Av. Juan Carlos I, 49 y C/ Jijona, 3 Ibi. **Tel. 96 555 08 35**

**Déjate ver en 24 m²**  
alquila una VALLA PUBLICITARIA  
desde **150** euros al mes  
más información: 649 338 756



también en la web

# Anuncios gratuitos\*

www.escaparatedigital.com

## INMUEBLES

**Inmobiliaria La Foia** necesita viviendas en venta y alquiler para atender demandas de clientes. Tel. 96 655 27 05.

SERVICIOS INMOBILIARIOS



**Interworld:** Se vende piso en Castalla SEMINUEVO zona Mercadona, 3hab, 2 baños, amplia terraza cuenta con trastero y garaje 73.500. Tel. 965 088 902.

**Interworld:** REF-29 Se vende amplio terreno edificable en Castalla 28.000€. Tel. 965 088 902.

**Interworld:** REF-0 Se vende fantástico terreno en Ibi bien situado con agua y luz 36.000€ Tel. 965 088 902.

**Interworld:** REF-312 Se vende casa en el barrio Mirasol muy amplia y soleada, con patio y terraza, 4 hab, 3 salas, gran baño, 72.000€(negociables) con posibilidad de OPCIÓN A COMPRA. Tel. 965 088 902.

**Interworld:** REF-398 Se vende CÉNTRICO piso en Ibi, cerca de plaza reyes magos, 4 hab 2 baños , amplio salón y balcón al exterior 48.000€ Tel. 965 088 902.

**Interworld:** REF-373 GRAN OPORTUNIDAD!!! piso en Ibi c / ballaora , 3hab, cocina con galería, calefacción, patio soleado y balcón al exterior. Con ascensor.67.000€ Tel. 965 088 902.

**Interworld:** REF-412 SE ALQUILA fantástico piso reformado, 2 hab, comedor-cocina, baño todo a estrenar. 330€ Tel. 965 088 902.

**Interworld:** REF-106 Se alquila 5º piso con ascensor en Ibi, 3hab, 1 baño, comedor amplio, cocina reformada, calefacción 290. Tel. 965 088 902.



**Inmobiliaria Rojas:** Castalla, Casa de campo 80 metros, 1 dormitorio, luz eléctrica y agua de pozo, partida Cabañez, 65.000€ Tel. 616 015 392

**Inmobiliaria Rojas:** Ibi, Piso Nueva York. 55 metros, 3 dormitorios, comedor, cocina, baño, 18.000€ Tel. 616 015 392.

**Inmobiliaria Rojas:** Ibi, Local 40 metros situado en Plaza Sarga, situado en planta baja del edificio, 15.000€ Tel. 616 015 392

**Inmobiliaria Rojas:** Ibi, Piso 96 metros, 3 dormitorios, comedor, cocina con galería, patio de 40 metros, 2 baños, calefacción y garaje tabicado, antigua Gozán, 97.500€ Tel. 616 015 392



**Inmobiliaria Guillem:** INFORMA que se necesitan viviendas en alquiler para atender demandas de clientes. Tel. 688 98 33 66.

**Inmobiliaria Guillem:** Se vende Chalet en obra en la Devesa de Ibi, con 5000 m² de terreno, vivienda de 100m², piscina, barbacoa, pozo de agua, luz y agua, vallado, aluminios climalit, asfaltado. Por solo 77.000€ Tel. 688 98 33 66.

**Inmobiliaria Guillem:** Se vende casa de campo, zona subida Villalobos Ibi, de 77 m², con 6000 m² de terreno, garaje, piscina de 55.000 litros, pozo de extracción, 2 dormitorios, Luz y Agua de pueblo, ventanas de aluminio, llar de leña, barbacoa y horno de pan, trastero, impresionantes vistas, para reformar, TODO POR SOLO 75.000€ Tel. 688 98 33 66.

**Inmobiliaria Guillem:** Se vende en Ibi zona Tot Cable, 3º, 2 ascensores, 90m², garaje, 3 habitaciones, calefacción, tarima, cocina de diseño con galería, electrodomésticos, muebles diseño, 2 baños, aluminios climalit, reestreno, también ALQUILER CON OPCIÓN A COMPRA. todo por solo 115.000€ Tel. 688 98 33 66.

**Inmobiliaria Guillem:** Vende precioso 1º piso en zona Glorieta de España, con 102 m², 3 habitaciones, 2 baños, cocina nueva con galería, patio practicable, calefacción, garaje opcional, amueblado, disponible hipoteca. TAMBIÉN ALQUILER CON OPCIÓN A COMPRA Antes 119.000€ AHORA: Todo por solo 115.000€ NUEVO ESTRENO. Tel. 688 98 33 66.

**Inmobiliaria Guillem:** Se vende precioso 4º piso ascensor a estrenar en Avd Constitución de Ibi(Alicante). Con 3 habitaciones, de 110m², salón de 40 m², terraza, balcón, baño, ase, muy reformado y todo a estrenar ( cocina , baños, electrodomésticos, calefacción, suelos de madera, ventanales oscilo-batientes, etc...) También ALQUILER CON OPCIÓN A COMPRA cuarto trastero, orientación mediodía, TODO POR SOLO 95,000 € Tel. 688 98 33 66.

**Inmobiliaria Guillem:** AVD DE LA PAZ, Ibi, 100 m², 2º piso, 3 habitaciones, cocina, terraza, 1 baño, amueblado, aire acondicionado, suelos de gres, puerta blindada, ventanales de aluminio, trastero. ALQUILER CON OPCIÓN A COMPRA Antes 50.000

AHORA ¡¡¡38.000 €!!! Tel. 688 98 33 66.

**Inmobiliaria Guillem:** Se vende 1º con ascensor, zona Giravella de Ibi, con 90m² , orientación mediodía, con 3 habitaciones, cocina con galería , patio, terraza, baño, ase, cocina de pino macizo, calefacción a gas, ventanales madera con climalit, espectaculares vistas, amueblado, electrodomésticos, 4 empotrados, gran oportunidad, TODO POR SOLO 88.500€Tel. 688 98 33 66.

**Se busca piso** para compartir o alquilar. Tel. 628 859 639.

**Se traspasa bar-cafetería** céntrico, en Ibi. Buena clientela demostrable. Tel. 622 260 053.

**Busco piso** en alquiler en Ibi. Tel. 642 513 106.

**Se traspasa en Ibi tienda de puericultura** y ropa de niños por no poder atender , en pleno funcionamiento, ubicada en zona comercial, buena clientela, precio muy interesante. Tel. 656 825 456

**SE ALQUILA nave** de 350 m² totalmente diáfana con patio central para acceso con camiones (carga y descarga). Dispone de oficina y ase. Situada en casco urbano. Ideal para almacén. Precio: 550 €/mes. Tel. 96 555 02 71.

**Se vende plaza de garaje en Castalla**, calle Blasco Ibañez, 12. Ubicada en primera planta, fácil aparcamiento. Cabe un vehículo grande y una moto. Precio: 7.500€(negociables). Tel. y whatsapp 653 218 882 (Andrés). [andresruisan@gmail.com](mailto:andresruisan@gmail.com)

**Se vende Casa de pueblo**, finca cerca de la zona recreativa y terreno de 15.000 m² en el polígono. Tel. 687 761 511.

**Oportunidades inmobiliarias** precisa viviendas en alquiler para clientes en cartera. Seriedad y profesionalidad. Tel. 687 792 379. Av. Juan Carlos I, 63.

**Se traspasa peluquería** en Ibi. Con clientela. Tel. 609 959 677.

**Se traspasa cafetería-heladería** zona céntrica. Tel. 687 044 424.

**Se traspasa bar céntrico en Ibi**. Con buena clientela y en pleno funcionamiento. Con terraza montada. Tel. 662 914 201.

**Cambio piso** con 4 habitaciones, 2 aseos, cocina y vestidor, con calefacción y ventanas climalit. Zona avda. de la Paz. Se cambia por piso soleado por zona avda. de la Paz de Onil. Tel. 676 380 408.

**Se vende casa** de 145 m² en pleno centro de Onil. Tres plantas, trastero y terraza de 42 m². Precio interesante con posibilidad de subrogación de hipoteca. Tel. 651 933 033 - 965 564 735.

**Cambio piso en Onil** 120 m² zona avda. de la Paz por piso soleado zona avda.de la Paz y alrededores. Tel. 676 380 408.

**¡Oferta! Se alquila o vende** piso en Ibi, c/ 9 de Octubre. Sin amueblar. 120 m. Tel. 966 930 245.

**Vendo parcela** en Terol. 850 m². Tel. 966 930 245.

**Busco piso de alquiler** en Ibi, de 90-100 m. amueblado, por la zona de la Tartana (a ser posible), con plaza de garaje (opcional), para un matrimonio sin hijos ni mascotas. De particular a particular. Tel. 690 749 504.

**¡Oferta! Se alquila local** en Ibi, c/ 9 de Octubre. 165 m. Tel. 966 930 245.

**Señora con piso propio** en Ibi, cerca del Parque Giravella, busca mujeres para compartir piso. Tel. 665 809 048.

**Se alquila o vende** piso en Ibi, c/ Alfonso el Sabio. Nuevo. 90 m. Tel. 966 930 245.

**Particular vende Piso** en Ibi de 114 m² con magníficas vistas, 4 habitaciones, cocina con despensa, comedor y 2 cuartos de ase. Precio a convenir. Tel. 630 262 583.

**Se vende piso** ideal para oficinas o despacho en la céntrica y concurrida calle Manuel Soler (junto a la CAM). 100 m². Interesados llamar al Tel. 647 314 376.

## EMPLEO

### OFERTAS:

**Se necesita ayudante de cocina o cocinera** para restaurante en Tibi. Tel. 687 574 056.

**Se necesita fontanero con experiencia.** Interesados llamar al teléfono 695 479 627.

**Cruz Roja Española busca Técnico de Inclusión Social.** Localidad: toda la provincia. Jornada completa y/o parcial (según necesidades). Perfil: Diplomatura o grado en el área social. Duración: posibles vacantes, cobertura vacaciones e interinidades. Remitir CV hasta el 3/7/17 a través de [www.cruzroja.es](http://www.cruzroja.es) apartado 'trabaja con nosotros'.

**Empresa de hostelería** en Ibi busca personal para trabajo de camarero/a. Interesados enviar curriculum a: [bartender.ibense@gmail.com](mailto:bartender.ibense@gmail.com).

**Se necesitan operarias** para tareas de producción, trabajo todo el año con contrato laboral. Interesadas enviar curriculum vitae a [curriculummaxi@gmail.com](mailto:curriculummaxi@gmail.com)

**Se necesita chica Técnico Sociosanitario** con experiencia para el cuidado y atención de una persona los

finés de semana. Tel. 610 816 758.

**Se necesita señora para limpieza** y cuidado de niños en Ibi. Con experiencia, profesional. Limpieza al detalle, planchado profesional, cocina. Con vehículo propio. Trabajo a largo plazo. Sin cargas familiares. Se ofrece jornada completa y alta en la S.S. Interesadas enviar CV con foto a: [leonor.svalbad@yahoo.es](mailto:leonor.svalbad@yahoo.es)

**Se necesita señora** para trabajar en Ibi de interna realizando labores domésticas y cuidar ancianos. Tel. 96 552 42 32.

**Se necesita camarera**, ayudante de cocina para extras y fines de semana. Enviar C.V. al correo: [trabajodecocinero28@gmail.com](mailto:trabajodecocinero28@gmail.com).

### DEMANDAS:

**Busco trabajo** para limpiar pisos o casas o limpieza de escalera o de fábricas, por horas o por mes. Disponibilidad inmediata, mañana o tarde. Tengo 29 años. Tel. 667 487 891.

**Señora se ofrece** para cuidar a personas mayores, con coche. Jornada completa. Tel. 666 821 173 (Matilde).

**Busco trabajo de administrativa contable.** Con experiencia. Tel. 644 727 629.

**Se ofrece señora** para cuidar ancianos, niños y como empleada de hogar. Tel. 615 122 975.

**Se ofrece señora** de 44 años para cuidar personas mayores, enfermos, discapacitados... Interna o externa, por horas, noche o día, y fin de semana. Con experiencia. Disponibilidad total, vehículo propio. Tel. 651 830 073.

**Se ofrece señora** responsable y con muchos años de experiencia para el cuidado de personas mayores. Interna o por horas. Disonibilidad inmediata. Tel. 642 740 920.

**Se ofrece chica** para cuidado de personas mayores. Responsable y con experiencia. Por el día, noche o interna. Disponibilidad inmediata. Tel. 642 910 681.

**Se ofrece señora** española, con 53 años, para limpieza y cuidado de niños y ancianos. Tel. 696 238 728.

**Señora boliviana** busca trabajo para cuidar personas mayores. Jornada completa o interna. Tel. 643 365 747.

**Chica, de 16 años** busca trabajo de camarera o ayudante de cocina. Con experiencia. Para los fines de semana, en Ibi, Onil y Castalla. Tel. 611 095 751.

**Chico de 27 años**, busco trabajo con disponibilidad absoluta de horarios. Soy oficial albañil, pero trabajaré en cualquier sector. Tel. 616 933 437.

**Tengo 45 años**, busco trabajo pra cuidar personas mayores, con experiencia, de interna o externa. Tel. 633 650 480 (Lety).

**Chico busca trabajo** de repartidor comercial o ayudante en fábrica. Tel. 644 741 734.

**Se ofrece chica** con experiencia en el cuidado de personas mayores y niños. También para limpieza hogar y tareas domésticas. Sería. Tel. 644 413 717.

**Se ofrece persona** para recoger aceitunas y para jardinería en general, con conocimientos de poda de toda clase de árboles. Tel. 652 254 095.

**Señora busca** trabajo para cuidar personas mayores. Interna, externa o por horas. También para limpieza o fábrica. Tel. 696 616 898.

**Chico de Ibi de 33 años**, responsable, busca empleo en cualquier sector, con amplia experiencia en máquinas de inyección de plástico y disponibilidad de hacer turnos, horas sueltas y fines de semana. Tel. 615 795 950 (Jorge).

**Se ofrece chica** para limpieza de casas, o cualquier fábrica. Con experiencia. Tel. 637 554 216.

**Señora se ofrece** para cuidar personas mayores, interna o externa, o por horas. También limpieza. Tel. 602 123 023.

**Se ofrece chica** para cuidado de personas mayores o niños y limpieza de casas. Tel. 666 919 986.

**Se ofrece señora**, interna preferiblemente, para cuidar personas mayores u otras tareas. Con referencias. Tel. 658 247 002.

**Se ofrece señora** para cuidar niños por las tardes. En Ibi. Tel. 610 050 656.

**Se ofrece mujer** española para cuidado de personas mayores o tareas del hogar. Tel. 630 863 369.

**Se ofrece señora** para cuidado de personas mayores, incluso con alzheimer. Interna u horario a convenir. Tel. 646 102 080.

**Busco trabajo** de limpieza en casas o bien montaje en fábricas. Tel. 642 379 949.

**Señora de Ibi** busca trabajo para el mes de agosto: cuidar personas mayores, limpieza, reemplazo en fábricas, etc. Tel. 642 627 540.

**Si necesitas servicio de canguro**, limpieza de hogar o acompañante y cuidado de personas mayores, soy lo que buscas. Soy una chica joven con ganas de trabajar. Soy responsable, muy simpática y amable y con un buen sentido de la puntualidad. Si necesitas alguno de estos servicios ponte en contacto conmigo. Tel. 684 248 569.

**\*Todos los anuncios de compra-venta entre particulares son gratuitos excepto Sección Inmobiliaria y Motor: 10 €(20 palabras)**

Envía este cupón a: **ESCAPARATE, Av. Juan Carlos I, 63, entlo. IBI** o por correo electrónico a: [escapate@escaparatedigital.com](mailto:escapate@escaparatedigital.com)

## ANUNCIOS GRATUITOS — CLASIFICADOS

Nombre .....
Tel. ....
Texto .....
.....
.....

**Señora responsable** busca trabajo para cuidando personas mayores o niños. Tiempo disponible. Tel. 602 556 963 - 602 495 619.

**Busco trabajo** de ayudante de cocina, limpieza, cuidar niños o personas mayores, o en fábrica en Ibi. De lunes a viernes. Tel. 680 623 804.

**Chica busca trabajo** de limpieza, cuidar niños o personas mayores, ayudante de cocina. Con experiencia en tareas administrativas y contabilidad. De lunes a domingo, en Ibi. Tel. 646 504 938.

**Señora española** busca empleo de limpieza y cuidado de niños y personas mayores. Tel. 619 879 241.

**Señora seria** y responsable, se ofrece para cuidar y acompañar personas mayores o dependientes, disposición inmediata, coche propio. Tengo buenas referencias. Tel. 651 830 073.

**Se ofrece comercial** con experiencia demostrable. Con todos los carnés, carretillero... Tel. 682 674 376.

**Chico responsable** con ganas de trabajar, 27 años, busca trabajo como albañil, tareas agrícolas, camarero, fábrica... En Ibi, Castalla y Onil. Cualquier horario. Tel. 616 933 437 (José).

**Señora se ofrece** para cuidar personas mayores (externa), noche o día, de lunes a viernes. Experiencia de más de cuatro años en encamados, personas dependientes, movilizaciones, también cuidados hospitalarios. Tel. 698 692 203 (Antonia).

## MOTOR

**Vendo Moto Gilera** Nexus 125cc con 21.000 km, recién revisada con cambio de rodillos nuevos, ruedas y aceite, ideal para circular en ciudad, precio 1.300€negociables, del año 2009, muy bien cuidada y siempre duerme en cochera. Tel. 676 896 611.

**Busco coche barato** con ITV pasada, para trabajar o bien compartiría gastos con alquilar para ir al trabajo. Tel. 658 367 317.

**Necesito comprar** un coche super económico, pero Se necesitan operarias para tareas de producción, trabajo todo el año con contrato laboral. Interesadas enviar curriculum vitae a [curriculummaxi@gmail.com](mailto:curriculummaxi@gmail.com)que vaya bien. Tel. 646 627 540.

**Compraría Citroen Xsara** Picasso de 2ª mano. Tel. 678 447 428.

## CONTACTOS

**Intento encontrar personas** para formar un grupo de hombres y mujeres de 45 a 55 años para salir, conocerse y pasar buenos momentos. Lo que importa es estar a gusto y disfrutar de buena compañía. Estoy segura de que hay muchas personas solas deseando conocer nuevos amigos. Os espero, formemos un bonito grupo. Tel. 654 748 493.

**Soy un hombre viudo** bastante mayor, por lo que necesito una mujer que no se fije en los años, la quiero para hacerme compañía y convivir con ella, si es buena, limpia y cariñosa; y que sea de fiar, y cuando yo falte se quedará en una posición que se alegrará toda su vida. Estoy en buena posición. Tel. 646 321 860.

**Hombre de 45 años** busca pareja de 45 años para relación estable. Tel. 687 638 795.

**Señora de 63 años** busco amigas para salir por el pueblo para tomarnos algo y conocernos. Tel. 631 301 671 - 627 014 038.

**Manuel.** Busco chico de 18 a 40 años para relación. Tel. 634 709 063.

**Chico de 38 años** busca chica para amistad o lo que surja. Serio y responsable. Tel. 643 353 885.

**Se busca amiga** para ir a Limousine de Alicante para bailar. Tel. 606 317 868.

**Se necesita coche** para bajar a Alicante los domingos por la tarde. Se compartirían gastos. Preferible señoras. [anastasiasanchez@hotmail.com](mailto:anastasiasanchez@hotmail.com). Tel. 676 169 732.

**Señora de 67 años** desea conocer caballero viudo de 69 a 72 años, culto, cariñoso y simpático. Si

existes, mi móvil es 630 329 902.

**Señor de 58 años** de Biar, libre, busca mujer, de hasta 58 años, para relación seria. Tel. 654 849 328 (Daniel).

**Busco señora** para compartir los buenos y malos momentos de la vida. Soy viudo, de 67 años, educado y sincero. Tel. 634 07 86 93.

**Señor de Castalla** busca señora que sea buena persona y limpia. Entre 72 y 80 años. Tel. 646 321 860.

**En Castalla**, hombre de 50 años, muy atractivo, educado y sincero, busca mujer entre 40-45 años, similar. Para amistad o relación. Tel. 606 514 934.

## VARIOS

**Cofradía Ntra. Sra. Virgen** de los Dolores Santo Sepulcro de Onil, necesita costaleros (hombres o mujeres) para Semana Santa. Tel. 645 920 987 (David-Fani).

**Clases de apoyo** Primaria, Secundaria, pruebas de acceso, atención a padres... Grupo de educadores, con experiencia. Tel. 642 658 380.

**Si tienes problemas** con tu hijo en edad infantil o adolescente, te ayudamos. Titulado con experiencia. Tel. 642 658 380.

**Compro tebeos antiguos** de los años 1940-1965. Tel. 722 341 776.

**Ofrezco vivienda sin coste** alguno para persona o familia. Solo por ayudar a dos personas mayores. Con carné de conducir, no necesario que tenga coche. Tel. 651 800 479.

**Hago masaje corporal a domicilio** y leo las cartas españolas. Tel. 667 017 776.

**Busco hormigonera** pequeña, 220v. También compraría motosierra. Que estén en buen estado y bien de precio. Tel. 618 085 934.

**Vendo cafetera de cápsulas** seminueva, utilizada solo una vez. Por 56€ Tel. 620 509 378.

**Vendo mesa de centro** color madera clara. Precio a convenir. Tel. 620 576 985.

**Vendo tres secadores** de pie, a 50€cada uno; y cinco espejos (medidas: 238x76, 236x90, 147x100, 125x79 y 84x70 cms.), a 50€cada uno. Tel. 669 149 556.

**Cuidaría casa de campo** con pozo de agua y luz con poco terreno cerca de Ibi. Para cultivar y hacer mantenimiento. Tel. 660 141 885.

**Vendo traje comparsa Piratas** de Ibi de niño para 1-3 años con capa y bolso a juego, todo por 120 € Zapatos piratas talla 20 por 25 € Zapatos piratas adulto talla 41 por 40 € Botas mozarabes de niño talla 20 por 30 € Tel. 650 655 743.

**Vendo secadora** de 6 kg. de condensación, marca Zanussi ZTE220. Y se regala freidora Tefal. Tel. 689 184 814.

**Vendo puerta de garaje oscilobatiente** seminueva, las medidas son 2'5 m. de alto y 2'82 m. de ancho. Se vendería con el motor de la puerta incluido. Precio: 300€negociables. Tel. 661 623 442.

**Vendo cinta andadora** nueva (sólo se ha puesto en marcha para su prueba), con control de mandos. 250€ Tel. 600 851 949.

**Vendo capa de ballaor de danses.** Tel. 965 552 424 - 650 519 539.

**Compro-cambio botijos antiguos** marcas incisas en la base F.A., E.A., J





# Veinticinco años creciendo juntos

En esta etapa que culmina, **Escaparate** ha logrado ser el punto de referencia comunicativo de la **Foia de Castalla** y su entorno más próximo, ayudando en el **desarrollo sociocultural y económico** de la comarca a través de la difusión de información y favoreciendo la **unión entre sus pueblos y ciudadanos**.

**Miles de lectores** han secundado esta trayectoria en estos **veinticinco años**, refrendando una labor periodística **veraz, constante y rigurosa** que nos ha permitido concluir con éxito este tramo del camino.

Iniciamos ahora **nuevos objetivos** con este estímulo, que nos inspira y alienta, y nos da un nuevo impulso para **próximos retos**.

**ESCAPARATE**