



El reto de la modernidad es vivir  
sin ilusiones y sin desilusionarse.  
Antonio Gramsci

# ESCAPARATE

www.escaparatedigital.com

Periódico Independiente  
de la Montaña

Del 25 de septiembre al  
1 de octubre de 2020  
AÑO XXVII • Tercera Época  
Número 1047  
1'60 €



Prensa  
Comarcal  
Valenciana

## La Asociación de Reyes Magos garantiza que los niños entregarán la carta y que SSMM vendrán a Ibi

*El resto de actos como los conciertos, los pasacalles de gigantes y cabezudos y la cabalgata del Heraldo quedan cancelados para las fiestas de Reyes 2021*

PÁGINA 5

■ Ibi peatonalizará nueve calles del casco antiguo después de las fiestas de Navidad / 4

■ El Ayuntamiento de Tibi acata la sentencia y recepcionará Pinares de Meclí tras 40 años / 11

■ Una campaña de seguridad vial revela que el 98% de los conductores en Onil cumple las normas de tráfico / 15

■ Cerca de 4.000 familias de Ibi usarán la tarjeta con los 50 euros de regalo / 6

■ Castalla realiza una jornada de concienciación sobre el reciclaje de residuos / 13

■ El Handbol Ibi no logra el ascenso a Segunda Nacional en los playoff jugados en casa / 16



### Incendio en la cocina de una vivienda de Ibi.

Un edificio de la calle Velázquez tuvo que ser desalojado la noche del 17 de septiembre al incendiarse la cocina de una de las viviendas, a causa de una sartén que se había quedado olvidada en el fuego. La madre y los dos hijos que estaban en el piso siniestrado no sufrieron daños. Ese mismo día, los bomberos tuvieron que sofocar también otro incendio, este de matorrales, en la zona de ocio.

**MIÉRCOLES**  
**Día del Cliente**  
EN DOMICILIO

**6.50** Pizza o pasta  
postre o bebida

**PastaMania**  
**96 555 40 83**

DESDE 1960 A SU SERVICIO

**Amorós**

ELECTRODOMÉSTICOS • HI-FI • TV • VIDEO • INFORMÁTICA  
AIRE ACONDICIONADO • SERVICIO TÉCNICO PROPIO

NUEVA GAMA DE PURIFICADORES

Tecnología PURETECH  
Luz ULTRAVIOLETA  
Filtro HEPA

ELIMINA el 99,97% de virus,  
bacterias y otros patógenos

Respira el aire  
más puro

Y más ideas en:  
www.radioamoros.com

**MASTER**  
Precio y mucho más

Constitución, 17 • Tel. 96 555 12 81 • Ibi

**Fabián López**  
CLÍNICA DENTAL

calidad + confianza

www.clinicadentalfabianlopez.com  
Avda. Juan Carlos I, 39 • Tel. 966 551 141



## El dato

# La patronal pide el respaldo del Consell a la industria de la comarca

Los representantes de la Plataforma por la Reindustrialización Territorial (COEVAL-FEDAC-IBIAE) se reunieron este jueves 24 de septiembre con el conseller de Economía Sostenible, Rafael Clement, y la secretaria autonómica, Rebeca Torró, para trasladarles su preocupación por la situación actual en la que se encuentran las empresas ubicadas en el eje industrial Ontinyent-Alcoy-Ibi, debido a la pandemia del covid-19. Aún así, la patronal ha puesto en valor la importancia que tiene la industria del territorio y que ha demostrado contar con empresas y trabajadores con capacidad de adaptación a las necesidades del mercado.

Por su parte, el Conseller les ha informado de las líneas generales de la propuesta presupuestaria que desde la Conselleria se está trabajando para la anualidad 2021. Dicha propuesta prevé un importante incremento en el apoyo al sector industrial valenciano y en la mejora de infraestructuras como pueden ser los polígonos industriales.

Por su parte, la Plataforma ha solicitado que se mantengan y en lo posible crezcan de forma general las líneas de apoyo a la industria, ya que es un motor económico estructural, generador de actividad económica, empleo y de retener y atraer talento, siendo clave para el futuro de la Comunitat Valen-



Los representantes de la Plataforma por la Reindustrialización Territorial junto al conseller de Economía Sostenible

ciana que se tenga una activa política industrial puntera a nivel nacional, como tienen los territorios más desarrollados de

España y Europa. Finalmente todas las partes han coincidido en la importancia de aprovechar al máximo los fondos europeos.

## OCTUBRE

L	M	X	J	V	S	D
			1	2	3	4
5	6	7	8	9	10	11
12	13	14	15	16	17	18
19	20	21	22	23	24	25
26	27	28	29	30	31	



## PASÓ EN

## 1920. Centenario de Rico, S.A.

En 1910, cuatro trabajadores salidos de los talleres de Payá Hermanos, dejan la empresa y crean la sociedad 'Agapito Bernardo Verdú y Cía' (A.B. Verdú); tras su liquidación se constituyó, en enero de 1917, 'Verdú, Rico y Cía'. Se instalaron en la conocida actualmente como la casa del Dr. Anguiz, en la esquina del Carrer Ravalet con el Carrer Santa Rita. Liquidada la anterior, se crea en febrero de 1920 la empresa Rico, S.A. La fábrica se traslada al carrer Les Eres, pasando a ser conocida como la fábrica 'de dalt', y Payá Hermanos, la fábrica 'de baix'; ambas empresas rivalizaron durante toda su existencia a lo largo de la centuria.

Archivo Municipal de Ibi. Historia de la industria juguetera de Ibi

## Así lo veo yo

## Una completa incongruencia

J. J. Fernández Cano, escritor

Cuando irrumpió la infame pandemia que nos puso contra las cuerdas, eclipsó una larga serie de problemas muy graves de difícil solución, como la salvaje contaminación del medio ambiente (un camino que amenaza ser de difícil retorno), el imparable río de hambrientos que cruzan el Mediterráneo (sepultura para muchos de ellos) y algo que nos afecta muy en lo vivo a los españoles: los graves problemas que viene sufriendo el sector agropecuario y el sombrío panorama que se vislumbra ante el futuro de las prestaciones por jubilación: las pensiones.

Lo de que la agricultura ya no da para vivir no es un rumor más o menos fundado, sino que se puede demostrar con hechos y números que a los agricultores de medio pelo, me refiero a los autónomos y pequeños empresarios, no les salen las cuentas ni a la de tres, su supervivencia no depende ya solo de la bondad de las condiciones meteorológicas, sino de las veleidades del mercado, controlado, cada vez de forma más descarada e injusta, por los dioses de la economía mundial, sí, los que gobiernan a los gobiernos; ustedes ya me entienden.

Y en cuanto a las pensiones, soporte y amparo de trabajadores y trabajadoras que les haga más llevadero, al menos en lo económico, el recorrido de esa recta final de la vida llena de curvas peligrosas, nos lo vienen pintando desde hace tiempo como un callejón sin salida: no va a dar la vaca leche suficiente para mantener a tanto viejo y vieja; al parecer somos demasiados, y eso que en estos crueles tiempos de pandemia hemos sufrido una importante tala de miles de ellos causada por la desidia y abandono en infinidad de centros geriátricos, así como por las deficiencias y masificación en la llamada Sanidad Primaria.

Se anuncian propuestas tan brillantes como retrasar la edad de jubilación unos años, lo cual, a mi juicio, supondría una completa incongruencia, ya que, aun contando con el abuelo o abuela que pase de los 65 tacos –y teniendo en cuenta el tipo de trabajo que haya desempeñado a lo largo de su vida laboral– siempre cargará con las limitaciones propias de la edad, por lo que difícilmente resultará rentable para el empresario que lo contrate. Por mucha experiencia que haya acumulado a lo largo de su vida, en la juventud está el vigor y la esperanza.

Y si a lo expuesto añadimos que en nuestro país somos líderes en paro juvenil, pues... saquen ustedes sus cuentas.



## En clave de humor



## Cartas de los lectores

Los escritos dirigidos a esta sección deben tener un máximo de 350 palabras. En caso contrario, ESCAPARATE se reserva el derecho a publicarlos, resumirlos o extraerlos. Los escritos aparecerán publicados con la firma del autor, nunca con seudónimo, quien debe hacer constar su nombre y apellidos, domicilio, teléfono y D.N.I. Los escritos pueden enviarse por correo electrónico a: [escapate@escapatedigital.com](mailto:escapate@escapatedigital.com)

## Matar moscas a cañonazos

No sé cómo explicar cuál es la reacción ante la noticia de que se ha aprobado una cacería de arruís en el Parque de la Font Roja (ya saben, parte es ibense). Igual es necesaria esa cacería auspiciada por los ayuntamientos, aunque me parece una medida extrema, cruel y muy difícil de asimilar y aceptar.

En toda acción debe haber una responsabilidad y en este tipo de decisiones alguien debe hacerse responsable. Deberíamos preguntarnos por qué hay una cantidad incontrolada de estas cabras silvestres en nuestro territorio, la respuesta que recibimos es que no tienen depredadores natura-

les, pero la realidad es que no hay más responsables que los propios cazadores y su afán por asegurarse la caza en sus cotos.

Cazadores, especies foráneas, cotos privados, armas, muchas palabras problemáticas en la misma frase. Pongamos un ejemplo: yo cazador, que me divierto matando animales, tengo un coto donde introduzco una especie invasiva para tener caza a troche y moche, sin esperar que esos animales, al final, no campen por los montes públicos. Unamos a este problema que además utilizo rehalas con perros que están en malas condiciones, sin atenciones veterinarias, famélicos, y muchas veces muertos si no sirven.

Habrà voces que digan «pero no todos los cazadores son así, y además son los primeros que cuidan el medio ambiente». Vuelvo a la primera idea: un cazador es un señor que se divierte matando animales; por lo tanto, dar una pátina tolerante ante este hecho es inconcebible. Se divierte matando animales, y esto no se puede disfrazar de buenas intenciones.

Así que, un problema provocado por los cazadores se soluciona dando a esos mismos cazadores barra libre de muerte de animales que no tienen culpa de la irresponsabilidad humana.

Yo me opongo totalmente a este tipo de medidas, ustedes al menos piensen y recapaciten.

Elvira Sanjuán

## La solución a la prostitución pasa por su abolición

El 23 de septiembre conmemoramos el Día Internacional contra la explotación sexual y la trata de mujeres, niñas y niños. Una práctica exten-





Editorial

## Lo que la política se llevó

Si Sánchez y Ayuso fueran los administradores de una empresa privada y tuvieran que lidiar con una crisis para salvar la firma, su estabilidad económica y a sus empleados, ahora mismo estarían de patitas en la calle. Pero claro, mantienen sus puestos de trabajo porque no hay ni nada ni nadie que pueda dejarlos en el paro. En nuestro país, los políticos tienen todo el tiempo del mundo para ellos porque saben que gozan de la misma fidelidad de sus votantes que los clubes de fútbol de sus hinchas. Y por eso siguen ahí.

España vuelve a estar sumida en una segunda ola, cuando todavía hay algunos ineptos que siguen discutiendo sobre quién fue el responsable de gestionar la primera. Otros se han dedicado a culpabilizar a sectores poblacionales como los jóvenes, inmigrantes o negacionistas que no quieren la mascarilla. Pero lo cierto es que los inmensa mayoría de los ciudadanos españoles asumieron correctamente el confinamiento más duro de Europa, con estoicismo y resignación, y acataron las medidas impuestas por el decreto del estado de alarma. Todo un sacrificio que ha costado miles de vidas y muchos puestos de trabajo. Y cuando parecía que el virus tenía sus días contados a finales de junio, al gobierno y al resto de gobiernos autonómicos no les pareció descabellado abrir apresuradamente la fronteras del país de par en par para atraer al turismo y además gestionar cada territorio su propia sanidad. En fatal error que solo está a la altura de la ineptitud de los responsables que tomaron esta decisión que ha desembocado en la actual situación.

En España la mediocridad en el sector político solo es comparable con su ineficacia. Entre impotencia e incertidumbre, los ciudadanos siguen impassibles el avance del virus que, menos mal, está siendo menos letal que durante su primera oleada, pero que está destrozando la economía, la que tanto sudor y lágrimas ha costado levantar tras la prolongada crisis de 2008. Lo que es evidente que la factura de la pandemia en nuestro país la van a pagar siempre los mismos: Los trabajadores más vulnerables, los miles de autónomos y empresas que ya han tirado la toalla y han decidido cerrar sus negocios y otros tantos que están con el agua al cuello esperando que más pronto que tarde acabe esta interminable pesadilla.

## La Foto



**Juegos y seguridad.** Se puede jugar y seguir respetando las normas y los protocolos de seguridad establecidos por las autoridades sanitarias. Así lo demostraron este grupo de jóvenes que pudieron participar en las jornadas de ocio organizadas por Estiu Jove de Onil. Cuatro jornadas de diversión y juegos que han disfrutado un grupo de adolescentes. La Concejalía de Juventud del Ayuntamiento de Onil agradece a los organizadores Didake Anamiacion por hacerlo posible esta actividad y a todas las firmas colaboradoras que apoyaron este evento lúdico-deportivo.

dida por todo el mundo y la clara manifestación de la desigualdad que sufren las mujeres. Una de las formas de esclavitud del siglo XXI y una flagrante violación de los derechos humanos que nos ha de avergonzar como sociedad moderna, desarrollada y europea. El propósito de estas palabras es dejar claro lo que representa la prostitución y el drama que muchas mujeres, niñas y niños sufren diariamente como víctimas de esta repugnante lacra.

En primer lugar, desde el PSOE apostamos firme y decididamente por la abolición de la prostitución en nuestro país, siguiendo con el ejemplo de países como Francia, castigando a

los puteros y a los proxenetas y protegiendo y ayudando a la reinserción sociolaboral de las víctimas. Es imprescindible que España salga de esta vergonzosa situación de alegaldad en la que nos encontramos.

En segundo lugar, la defensa de esta postura viene dada por el hecho de que, para los y las socialistas, la prostitución nunca podrá ser considerada como un trabajo, sino como una de las formas más crueles de la violencia machista. El partido al que tengo el verdadero honor de pertenecer y representar está en contra del negocio del sexo y de la violación de los derechos de mujeres, niñas y niños, que es lo que representa la

prostitución.

En tercer lugar, la aplastante mayoría de personas prostituidas no ejercen la prostitución de forma “libre”, sino que se encuentran en situación de esclavitud de la que les es muy difícil salir. Las administraciones públicas han de gobernar para el beneficio de la mayoría, más si cabe en este caso en el que la violación de los derechos humanos de las mujeres es indiscutible. Los y las socialistas nunca dejaremos de lado a las víctimas para el amparo de una ínfima, y dudosa, parte de la población que apueste por la prostitución como su “modo de vida”.

Por tanto, la solución a esta situa-

## Opinión

## La gestión ruinosa del PP en el Alamí

Sergio Carrasco, portavoz del Grupo Municipal Socialista de Ibi



Muchos ibenses habrán comprobado que, desde hace alguna semana, los arreglos en el Alamí han comenzado. Sin embargo, lo que la ciudadanía no sabe es que esto no es gratis. Para que haya sido posible se ha tenido que llegar a un acuerdo con Generala, actual urbanizador de la zona, y dicho acuerdo ha vuelto a consistir en una concesión por parte de nuestro Ayuntamiento. El equipo de gobierno de Rafael Serralta ha adelantado que pretende renunciar a las mejoras a las que se comprometió Generala y por las que obtuvo la condición de urbanizador, pese a ser la oferta más cara. Esas obras a las que el PP quiere renunciar definitivamente son la pista multiusos de 1.500 m<sup>2</sup> y el arreglo del primer tramo de la avenida del Juguete, o una compensación económica acorde a dichas obras. Una ruina.

Esta urbanización ha sido un despropósito desde el principio. El PP decidió urbanizar de golpe las cuatro unidades de ejecución que componen esta zona, pese a que la demanda de vivienda no justificaba dicha acción. Se adjudicó la condición de agente urbanizador a la oferta más cara. Las negociaciones con la empresa urbanizadora se llevaron en secreto y seguimos sin conocer el contenido. La pésima gestión del PP ha supuesto una ruina para los propietarios de los terrenos. Y por si esto fuera poco, cada negociación de este Ayuntamiento con la empresa urbanizadora ha supuesto una cesión, una pérdida para Ibi.

El Alamí siempre ha sido un instrumento de propaganda polí-

tica para el PP. En la campaña electoral de 2007, el PP prometió a los ibenses 20.000 m<sup>2</sup> de zona deportiva. En las elecciones de 2011, con Serralta como nº 2, Francisco Camps anunció la construcción de un pabellón multideporte y finalmente, en las elecciones de 2015 y 2019, ambas ya con Serralta como alcalde, el PP se comprometió a construir una pista de atletismo con un campo de fútbol en el centro. Muchas promesas. Ningún cumplimiento.

En 2013, el equipo de gobierno del PP no aceptó la compensación económica que solicitaba la empresa del Alamí, pero sí se pagaron costes que no estaban en el proyecto inicial por un valor de casi un millón de euros. Además, se tuvieron que realizar catas sobre el terreno ya que las calidades de los materiales no se correspondían con las acordadas.

En 2014, gracias a una sentencia judicial, el Ayuntamiento recuperó la condición de agente urbanizador y dispuso de los casi tres millones de euros en avales para acondicionar la zona y finalizarla. El tiempo pasó y el equipo de gobierno de Serralta fue incapaz de iniciar las obras. En 2018, el recurso de Generala prosperó y recuperó nuevamente la condición de urbanizador.

Lo más sorprendente es que el PP de Serralta pretende vender la gestión del Alamí como “razonable” y esta última concesión como algo positivo, como una gran acción de desbloqueo. Desbloquear una situación a base de ceder siempre, de perder siempre, no es un logro sino la constatación de la incapacidad de un equipo de gobierno.

ción pasa por la puesta en marcha de una ley integral que ilegalice la trata de seres humanos con fines de explotación sexual que representa la prostitución. Otro modelo social que no transcurra firme y claramente por este camino estará en las antípodas del modelo por el que luchamos los y las socialistas cada día desde nuestras distintas responsabilidades. Porque, como solía decir mi admirada compañera y ministra, Bibiana Aído: “No se trata de la profesión más antigua del mundo, sino de la forma de violencia más antigua del mundo”.

Rubén Martínez Ribera, secretario de Igualdad del PSPV-PSOE La Muntanya

Regala Vida  
CONTRA LA VIOLENCIA

**CASTALLA** - Viernes 25 de septiembre.  
Local 3ª Edad, de 17 a 20:30 h.

**ONIL** - Jueves 1 de octubre. Sala Multi-usos del Ayuntamiento, de 17 a 20:30 h.

**IBI** - Viernes 2 de octubre. Centro Social Carme Garrigós, de 17 a 20:30 h.



# Comarca

Ibi / Tibi / Biar  
Onil / Castalla

Castalla realitza una jornada de conscienciació sobre el reciclatge de residus a l'ecoparc mòbil

La Conselleria de Sanidad registra un nuevo brote de covid con tres positivos en Onil

## Urbanismo iniciará después de Navidad las obras para peatonalizar nueve calles del casco antiguo

*La inversión asciende a 555.000 euros y está previsto que se ejecute en cuatro meses*

Pilar Luz. IBI

La concejalía de Urbanismo ya tiene listo el proyecto de peatonalización del casco antiguo, con el que se pretende mejorar la accesibilidad, dar prioridad a los peatones y, a la vez, revitalizar el centro histórico para mejorar las condiciones de vida de los vecinos.

El proyecto abarca nueve calles: plaza de las Cortes, plaça Mitja Volta, calle Santa Teresa, Empedrat, Quatre Cantons, Mayor, San Roque, Frai Gregori y Mossem Guillem.

Asimismo, y aprovechando la actuación, se van a realizar mejoras tales como la renovación y ampliación de las redes de agua potable y saneamiento, la ampliación de la red de gas, la señalización de la zona y la obra civil para el futuro soterramiento de los cruces aéreos de baja tensión y telefonía.

El edil de Urbanismo, Santiago Cózar, explica que tras obras "únicamente podrán acceder con coche los vecinos, suminis-

tros de establecimientos, vehículos emergencias, pero no circulación rodada en general, prevaleciendo el paso a los peatones. Y para poder acceder a la zona centro desde el oeste sin hacer la circunvalación correspondiente se habilitará una zona de acceso únicamente para los vehículos rodados".

El presupuesto base de licitación de este proyecto asciende a 554.923,86 euros (IVA incluido), el plazo de ejecución será de cuatro meses y la previsión es que los trabajos comiencen después de Navidad. El coste de las obras será sufragado íntegramente por el Ayuntamiento, con fondos procedentes del remanente de tesorería.

Cózar señala que "esta actuación ha sido muy demandada por los vecinos y, concretamente, desde la Asociación 'Ibi Antic'. Se trata de una petición histórica de esta asociación con la que se ha trabajado y consensuado minuciosamente todos los detalles para poder llevarla a cabo. Desde el Ayuntamiento seguire-



El proyecto abarca la plaza de las Cortes, plaça Mitja Volta, calle Santa Teresa, Empedrat, Quatre Cantons, Mayor, San Roque, Frai Gregori y Mossem Guillem

mos con la reactivación de esta parte de la localidad y, cuando finalice esta primera fase, seguiremos con la remodelación de la plaza de la Iglesia".

El edil aprovecha para recordar que siguen vigentes las ayu-

das de rehabilitación de viviendas en el casco histórico y que los solicitantes pueden obtener hasta un máximo de 8.000 euros.

"Desde el equipo de gobierno estamos muy pendientes del

centro histórico, siendo una de las apuestas de esta legislatura, con otros proyectos técnicos como la rehabilitación y musealización de la antigua Fábrica Payá, que llevaremos a cabo una vez finalizado el Plan Director".



### Las obras del Centro de Salud I durarán 4 meses

Los trabajos afectarán a la estructura del edificio y durarán entre tres y cuatro meses. Pese a ello, desde Sanidad se informa que estas labores no van a afectar al funcionamiento normal del centro, que seguirá abierto y prestando los servicios sanitarios.



### En memoria de una nueva mujer asesinada

La asociación Mariana Pineda volvió a concentrarse el lunes 21 de septiembre por la última mujer hallada muerta en Santander, cuyo presunto asesino era su pareja. En lo que llevamos año 34 mujeres han sido asesinadas por la violencia machista.

**IBIMOTOR**

VW, SEAT, HYUNDAI, KIA, AUDI

[www.ibimotorwagen.com](http://www.ibimotorwagen.com)

Avd. de la Provincia, 84 - Ibi - 965 553 507 - 626 999 789

HISPANITAS, GEOX, 24 HRS, Fluchos, Clarks

**Cristi**

PERSONALIZAMOS TUS ZAPATOS PARA EVENTOS

Ibi: Av. Juan Carlos I, 49 y C/. Jijona, 3 • Castalla: Av. de la Libertad, 17

[www.calzadoscristi.es](http://www.calzadoscristi.es)

ELS MOLINS - Hostelería -

**Salones Tuareg**

Carrer Les Eres, 75 • IBI • Tel. 647 697 329

Desayunos y cenas • Todo tipo de celebraciones

Ven a conocer nuestras instalaciones • Terraza de verano

**Begoña** Estilistas

¡¡¡LLEGA LA REVOLUCIÓN!!!

único sistema de **DEPILACIÓN LÁSER** en pelo canoso y rubio

+EFICAZ -MOLESTO

IBI • Av. de la Provincia, 2 • 966 554 068

IBI • Murillo, 11 • 966 551 440

[info@begonyaestilistas.com](mailto:info@begonyaestilistas.com)

[f](https://www.facebook.com/begonyaestilistas)



# La Asociación de Reyes Magos garantiza que los niños entregarán la carta y que SSMM visitarán Ibi

*El resto de actos, como los conciertos, pasacalles y cabalgata del Heraldo, se han cancelado*

Pilar Luz. IBI

Después de la anulación de las fiestas patronales por la actual pandemia, ahora le toca el turno a las fiestas de Navidad y Reyes. Las medidas de distanciamiento social e higiene siguen estando en vigor y ello hace imposible organizar estos próximos eventos tan multitudinarios.

La asociación valora múltiples escenarios que dependerán de la evolución de la situación sanitaria y de las autoridades

Debido a ello, la junta directiva de la asociación de Reyes Magos ya ha hecho público que cancela el concierto de Villancicos y el de Marchas de Cabalgata; los pasacalles de gigantes y cabezudos de los días 4 y 5 de enero; la visita de Sus Majestades al Centro de Día y Asilo; la cabalgata del Heraldo y la cena del Heraldo.

Sin embargo, y al margen de



El Heraldo de Sus Majestades recibe las cartas de los niños dirigidas a los Reyes Magos / ARCHIVO

cómo evolucione la situación sanitaria, aseguran que “las cartas de todos los niños serán recogidas y entregadas a Sus Majestades y el día 5 de enero los tres Reyes Magos visitarán Ibi. Haremos todo lo posible para que esta visita sea sentida y apreciada por todos nuestros pequeños, así como por los mayores, y en ello centraremos

todos nuestros esfuerzos”, señalan en un escrito.

Indican que, a partir de ahora, centraran su trabajo y esfuerzos en ver de qué modo organizar estos actos. “Estamos valorando múltiples escenarios, que dependen de la evolución de la situación sanitaria, así como de las medidas tomadas por las autoridades, tanto loca-

les, como regionales y nacionales, algo que escapa de nuestras manos”.

La Asociación de Reyes Magos agradece la comprensión y la confianza y expresan su compromiso “de que la magia y emoción de esos días se mantendrán intactas a pesar de que los actos puedan verse afectados por la situación”.

## SANIDAD

### El departamento de Salud de Alcoy registra la incidencia del covid más baja de la provincia

En estos momentos hay 92 casos activos de coronavirus en el departamento de Salud de Alcoy, según los datos que ofrece la conselleria de Sanidad Universal y Salud Pública, lo que supone una incidencia de 67'13 por cada 100.000 habitantes, la más baja de la provincia.

Un tercio de esos casos, 31, corresponden a Ibi, aunque son cuatro menos que los que se registraban en la anterior revisión de los datos, cuatro días antes, lo que ha hecho que la incidencia de nuevos contagios en la villa juguetera descienda de 149'01 a 131'98 por 100.000 habitantes.

Este índice es más elevado ahora mismo en Banyeres y Castalla, con 169,78 y 138'29 casos por 100.000 habitantes en los últimos 14 días, y 12 y 14 afectados, respectivamente, en términos absolutos.

Por su parte, Muro y Onil registran incidencias inferiores a la media del departamento, de 85'80 y 79'93 casos nuevos por 100.000 habitantes, y en Alcoy es mucho más baja aún, con un índice de 28'82.

## El PSOE se reúne con la subdelegación del Gobierno para solicitar la ampliación de la plantilla de la Policía Local

*El portavoz critica al equipo de gobierno “por haber permitido que este problema llegue a una situación crítica”*

Escaparate. IBI

Los ediles socialistas Sergio Carrasco y Miguel Ángel Gómez se reunieron el lunes 21 de septiembre con el secretario general de la subdelegación de Gobierno, José Antonio Cuadros, para abordar el problema de la insuficiente plantilla de la Policía Local y sus posibles soluciones.

Según el portavoz del grupo municipal Sergio Carrasco, el equipo de gobierno “nunca ha solicitado formalmente una reunión con la subdelegación para desbloquear la situación de plantilla, como sí han hecho otros ayuntamientos de municipios vecinos” y recuerda que “el problema de la reducida plantilla de policía local de Ibi viene de

lejos, ya que hace años que se van perdiendo efectivos, pasando de los 38 de 2009 a los 20 actuales”.

Los socialistas señalan que llevan dos legislaturas pidiendo al equipo de gobierno que inicie los trámites formales para incrementar el número de efectivos en Ibi.

Según explica Sergio Carrasco

“el Ayuntamiento prevé sacar a concurso 12 plazas de policía en los próximos años, cuatro de ellas de promoción interna, por lo que la plantilla puede incrementarse en un máximo de 8 agentes en los próximos años. Este número es claramente insuficiente y más teniendo en cuenta que se seguirán produciendo jubilaciones de agentes de la

actual plantilla, sin ir más lejos, otros dos en 2021”.

Carrasco critica que “el equipo de Serralta delegue exclusivamente en los técnicos este asunto y se desentiendan personalmente de la comunicación con Subdelegación” y lamenta que “hayan permitido que el problema llegue hasta una situación tan crítica”.

**Lavadero KM.0**

- LIMPIEZA DE VEHÍCULOS Y TAPICERÍA
- RECOGIDA Y ENTREGA A DOMICILIO
- CAMBIO DE ACEITE Y FILTROS
- REPARACIÓN DE TAPICERÍA EN COCHES Y MUEBLES
- ACCESORIOS EN GENERAL
- LAVADO DE MOTOR

**LAVADO ARTESANAL**

Rafael Alberti, 5 • Ibi  
Tels. 96 638 18 58 • 617 146 337

**LÁPIDAS ALFONSO Y GARCÍA**

[www.lapidasalfonsoygarcia.com](http://www.lapidasalfonsoygarcia.com)

- MÁS DE 50 AÑOS DE EXPERIENCIA
- LE VISITAMOS SIN COMPROMISO
- MEJORAMOS CUALQUIER PRESUPUESTO

Exposición: C/ San Sebastián, 13  
Taller: C/ San Sebastián, 23, bajo-A • Villena  
Tel. 965 80 16 81 - 635 502 151

**MOTO ENDURO**

Venta de motos, recambios, accesorios, ropa, baterías, aceites lubricantes,...

**TALLER PROPIO**

Servicio de recogida y entrega de motos

C/ Picasso, 31 • Ibi • Tel. 660 669 154



# Cerca de 4.000 familias han recogido la tarjeta con los 50 euros de regalo

*Esta inversión supondrá una inyección de 400.000 euros para los negocios locales*

P.L. IBI

El Ayuntamiento califica de “éxito” la campaña de apoyo al comercio con la entrega de las tarjetas consumo, después que se hayan repartido un total de 3.877 con 50 euros de regalo, lo que significa que cerca de 400.000 euros van a ir a parar los negocios locales.

Este miércoles 23 de septiembre finalizó la campaña ‘Ahora Ibi’, que ha tenido como objetivo dinamizar el comercio local tras los devastadores efectos que la pandemia todavía está ocasionando en mucho tejidos productivos.

“Estamos muy orgullosos del éxito de esta campaña que busca el bien común”, indica Pilar Herráiz

Con el fin de fomentar el consumo, tras la paralización que supuso para este sector el estado de alarma, el Ayuntamiento puso en marcha esta iniciativa para apoyar a comercios, hosteleros, microempresas, autónomos y servicios locales, cuyo parón supuso una pérdida importante de sus ingresos habituales. La campaña comenzó el 13 de julio y en todos

estos meses, los vecinos han tenido la posibilidad de disponer de una tarjeta-monedero en la que depositado 50 euros para poder obtener los otros 50 que regalaba el Ayuntamiento. La tarjeta se puede usar en los 200 comercios que se han adherido a la campaña, de los cuales 53 son de hostelería, 22 de estéticas y peluquerías y 22 de otros servicios como clínicas odontológicas, talleres mecánicos, guarderías, gimnasios, etcétera.

El dinero debe gastarse antes de que finalice el mes de noviembre y en ningún momento la tarjeta será canjeable por saldo en efectivo, ni tampoco se devolverá su importe. De hecho, cuando finalice la campaña el 30 de noviembre, los importes que queden pendientes de consumir en las tarjetas serán donados para fines benéficos.

El Ayuntamiento ha realizado una inversión de 193.850 euros y Pilar Herráiz, edil de Comercio y Sostenibilidad agradece a las 3.877 familias, “que con este gesto contribuyen a que el consumo se quede en Ibi, impulsando así el comercio local y arrojando el hombro en una situación que no ha sido, ni está siendo nada fácil para las pequeñas empresas, comercio y hostelería. Estamos muy orgullosos del éxito de una campaña que busca el bien común”.



Las tarjetas se pueden usar hasta el 30 de noviembre



## Incendio en una cocina

Una dotación del parque de bomberos tuvo que acudir la noche del jueves 17 de septiembre a una vivienda de la calle Velázquez donde se había incendiado la cocina a causa de una sartén olvidada en el fuego. La Policía desalojó el edificio por precaución y tanto la madre como los dos hijos de la vivienda siniestrada salieron ilesos.

**Guillem**  
Agencia Inmobiliaria

688 98 33 66

B R E U

## Convocatòria d'una prova extraordinària de nivell C1

La Junta Qualificadora de Coneixements de València ha aprovat la convocatòria d'una prova extraordinària de nivell C1, segons informa el Centre de Formació d'Adults Joan Lluís Vives.

El termini de matrícula és del 28 de setembre al 2 d'octubre, ambdues dates incloses i exclusivament per via telemàtica.

La sol·licitud es considerarà presentada i registrada davant de l'Administració en el moment en què siga completat tot el procés telemàtic.

Les persones aspirants hauran d'imprimir el justificant generat de registre i pagament com a confirmació de la presentació telemàtica i dur-lo el dia de la prova.

No seran vàlides, per tant, les sol·licituds que, encara que hagen sigut pagades, no hagen sigut registrades electrònicament en la plataforma de matriculació.

Les places de matrícula estan limitades per la capacitat de les seus; per tant, no s'admetrà cap canvi de localitat.

La prova del certificat de nivell C1 es realitzarà en dues jornades diferents: el 31 d'octubre s'avaluaran les àrees de comprensió escrita, d'estructures lingüístiques i d'expressió i interacció escrites que tindran caràcter eliminatori.

El 28 de novembre s'avaluarà l'àrea d'expressió i interacció orals solament per als aspirants que han superat el mínim exigint en cada una de les tres àrees realitzades en la primera jornada.

Les proves solament es realitzarà en les següents localitats: Alacant, Alcoi, Alzira, Buñol, Castelló de la Plana, Elx, Gandia, Llíria, Ontinyent, Oriola, Sagunt, Torrent, València, Vinaròs i Xàtiva.

**¡Estamos de vuelta!**

**Academia Big Ben Ibi**

**Curso 2020-2021**

**CLASES PRESENCIALES**

**CLASES ONLINE**

**Todos los niveles**

**Información:**

- Teléfono o WhatsApp: 616 60 69 90
- Instagram: @bigbenibi
- En la academia: a partir del 2 de septiembre de 17:30 a 20h.

**TINTORERÍA DOMINGO**

**LIMPIEZA EN SECO LAVANDERÍA**

**SERVICIO A DOMICILIO**

**ESPECIALISTA EN LIMPIEZA DE PIEL Y ALFOMBRAS**

C/ Murillo, 19 - IBI - Tel. 96 655 05 41



# La Asociación de Empresarios Foia de Castalla dona 50 dispensadores de gel a los institutos y colegios de la comarca

*El valor de esta aportación hecha por IBIAE asciende a la cantidad de 16.350 euros*

**Escaparaté. IBI**

La Asociación de Empresarios Foia de Castalla (IBIAE) ha repartido 50 dispensadores automáticos de gel hidroalcohólico entre todos los colegios e institutos de Ibi, Castalla y Onil.

Esta donación se suma a la que realizó la asociación de empresarios en abril a Cruz Roja por un importe de 49.505 euros

Esta donación se enmarca dentro del compromiso de IBIAE para destinar el remanente y la recaudación obtenida de la subasta benéfica que se hizo de los moldes del proyecto de las pantallas protectoras a un fin social en la comarca. Los cincuenta dispensadores tienen un

valor de 16.350 euros.

Desde la asociación explican que se ha considera oportuno, en estos momentos donde los más jóvenes están retomando la actividad escolar y están expuestos al covid-19, "que podemos colaborar donando estas máquinas dispensadora automáticas de gel hidroalcohólico, que además están fabricadas por varias empresas de la comarca". A partir del lunes 21 de septiembre se comenzaron a instalar en los centros educativos.

Esta donación se suma a la realizada a la Cruz Roja Asamblea Comarcal el pasado mes de abril por importe de 49.505 euros, "quedando todavía un remanente que se destinará en su totalidad a proyectos relacionados con esta situación de pandemia actual". IBIAE desea que esta contribución desinteresada "que hacemos las empresas asociadas pueda mejorar el acceso, la seguridad y la prevención de nuestros hijos, vecinos y amigos en el día a día de su colegio".



El director de IBIAE junto al dispensador de gel hidroalcohólico

## EDUCACIÓN

### Ibi, Ontinyent y Alcoy reciben una ayuda de 86.000 euros para fomentar la FP

La fase V del Acuerdo Territorial por la Ocupación de Ibi, Alcoy y Ontinyent ha obtenido una subvención de 86.000 euros por parte del Servicio Valenciano de Ocupación y Formación para fomentar la Formación Profesional adaptada a las necesidades del territorio y, en este sentido, tratar de reducir el impacto de la covid-19 en el trabajo y el desarrollo.

Actaio, que son las siglas del proyecto impulsado desde los tres ayuntamientos, también cuenta con la colaboración de los sindicatos UGT y Comisiones Obreras, así como de las asociaciones empresariales COEVAL, IBIAE y FEDAC.

La subvención permitirá la contratación del personal técnico y de soporte necesario para la ejecución del plan en su V fase.

Así, se incorporarán cinco trabajadores, de los cuales uno será el coordinador del proyecto y los otros tres técnicos de formación.

## La UPV pide opinión a los empresarios sobre el Grado en Informática y Robótica que quiere implantar

**Escaparaté. IBI**

El Campus de Alcoy de la Universitat Politècnica de València quiere ampliar su oferta académica mediante la incorporación del Grado en Informática Industrial y Robótica. Esta oferta formativa aspira a reforzar aquellas áreas de conocimiento TIC

con mayor demanda de profesionales en el entorno socioeconómico de estas comarcas.

IBIAE, a través de su director, responderá a una consulta que se realizará a profesionales y expertos del entorno para conocer su opinión al respecto de la implantación de esta titulación de la UPV.

## Nuevo ciclo de Desarrollo de Aplicaciones Web en un instituto de Villena

*La matrícula se cierra el 28 de septiembre*

**P.L. IBI**

El instituto Hermanos Amorós de Villena ha implantado este curso el nuevo ciclo de Desarrollo de Aplicaciones Web, con un nuevo plazo de preinscripción extraordinaria que finaliza el lunes 28 de septiembre de forma telemática.

Para más información se puede consultar la web [www.ies-hermanosamoros.com](http://www.ies-hermanosamoros.com) o llamar

al teléfono 965823080 en horario de 9 a 14 horas.

Desde el centro se destaca que este ciclo es una muy buena oportunidad para los jóvenes, así como para las empresas de la zona, que van a tener acceso a personal muy bien formado en programación, desarrollo de aplicaciones, webs y portales de comercio electrónico. Tiene una duración de 2 años, con prácticas en empresas de la zona.

# ¿Qué hace IBIAE?

001
Defender intereses comunes
Polígonos, subestación eléctrica, seguridad, necesidades empresariales...

002
Comunicar logros y novedades
Hacer visibles a nuestros asociados y difundir su potencial empresarial

003
Gestión de problemas
Nosotros te buscamos la solución

004
Convenios y ventajas
Asistencia a ferias, formación a medida, servicios con descuentos...

Si estás interesado, infórmate:  
96 655 27 36 - [ibiae@ibiae.com](mailto:ibiae@ibiae.com)

**IBIAE**  
Asociación de Empresarios Foia de Castalla



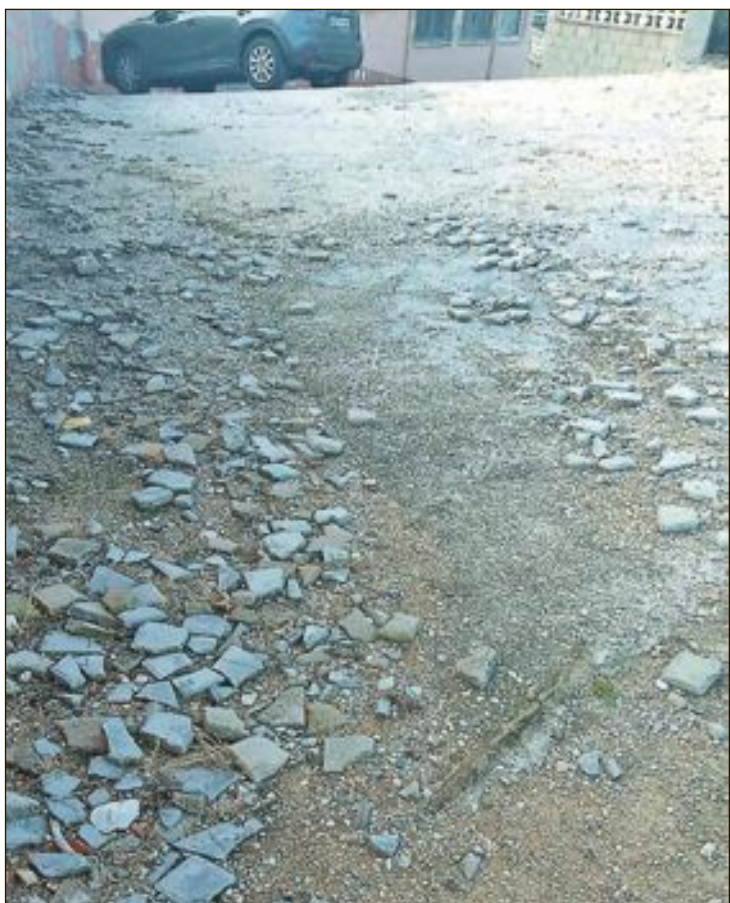

## El PSOE pide al arreglo de calles y señales en mal estado

El grupo municipal Socialista ha presentado dos solicitudes en el Ayuntamiento para que se atiendan las peticiones de los vecinos. Una de ellas se refiere al arreglo de la calle Juan de Ribera, cuyo asfalto está muy deteriorado, y en la otra se pide el cambio de dos señales de tráfico situadas en la calle Moratín en la esquina con la calle Juan de Valera (Ciudad Deportiva), donde la prohibición de girar a la derecha apenas se distingue, lo que ocasiona malos entendidos y problemas en la circulación. También se solicita el cambio de la señal de ceda el paso, igualmente en mal estado.



Las obras para cambiar las ventanas comenzaron el pasado 15 de septiembre

## El PSOE reclama que las nuevas ventanas de los despachos municipales se puedan abrir como las de antes

*Recuerda que la normativa covid recomienda ventilar las estancias*

P.L. IBI

En el Ayuntamiento se están efectuando obras en los despachos de los grupos municipales para sustituir las viejas ventanas de hierro por otras más eficientes energéticamente.

Según figura en la solicitud presentada por el PSOE, las nuevas ventanas no son abatibles “por lo que será imposible ventilar los despachos”, indica.

Explican los Socialistas que

el hecho de que las cristalerías sean agardilladas, sumada a su orientación, hace que dichas estancias acumulen mucho calor, algo que se corregía anteriormente abriendo la ventana y se reducía el uso del aire acondicionado.

“De ahora en adelante -añaden desde el PSOE- nos veremos obligados a usar más el aire acondicionado, por lo que la eficiencia energética se ve reducida y el gasto económico por este

concepto se disparará”.

Además, recuerdan que, en medio de la pandemia de covid, cuando las autoridades y los profesionales médicos recomiendan tener ventilados los espacios de trabajo, “no entendemos que se haya optado por transformar los despachos en espacios estancos”.

Por esas razones, piden al equipo de gobierno que se rectifique y se instalen ventanas abatibles en todos los despachos.

## Ayuda para el programa de integración social del Centro Ocupacional

P.L. IBI

La Diputación de Alicante ha subvencionado el ‘Programa de Integración en el medio social para personas con Discapacidad Intelectual’, del Centro Ocupacional San Pascual con un importe de 2.105 euros.

El dinero servirá para sufragar gastos de desplazamiento de actividades de promoción de la

convivencia a través del ocio y tiempo libre.

### 570.000 euros en ayudas

Un total de 129 asociaciones sin ánimo de lucro de la provincia se beneficiarán este año del programa de ayudas impulsado por la Diputación de Alicante para apoyar sus actividades y programas a favor de los colectivos más vulnerables y necesita-

dos de la provincia.

La Comisión de Bienestar Social ha aprobado la distribución de 570.000 euros entre estas entidades en el marco de la convocatoria destinada a dar cobertura a los programas de inclusión social para el sostenimiento de servicios estables de información, orientación y asesoramiento, intervención psicosocial e integración laboral.

**MOVITELTV**  
CONTIGO DESDE 1887

**TU PROVEEDOR DE FIBRA ÓPTICA**

Castalla (Alicante) C/Constitución, 18  
Tel: 9665600607 - WhatsApp: 684413141  
Consultar nuestra web: [www.movitel.tv](http://www.movitel.tv)

**publicitat Daos**

- Vestuario laboral
- Equipos de protección individual
- Regalo publicitario
- Servicios de impresión

C/ Manuel de Falla, 29 • CASTALLA  
Tel: 966 560 231 - 966 561 081  
WhatsApp: 619 636 961  
[pedidos@daospublicitat.com](mailto:pedidos@daospublicitat.com)  
[www.daospublicitat.com](http://www.daospublicitat.com)

**onda 15**  
106,0 FM  
*Uniendo comarcas*

Carrer Mig, 24 • Castalla  
Tels. 96 556 06 01 - 865 522 453

**SAN JUDAS TADEO**

A San Judas Tadeo, abogado de los casos difíciles y desesperados. Reza nueve Avemarias durante nueve días, pide tres deseos: uno de negocios y dos imposibles; al noveno día publica este aviso. Se cumplirá aunque no lo creas. M.P.C.P.



# El Ayuntamiento modifica el sentido de algunas calles para mejorar la seguridad

*Pide precaución al conducir y que se esté atento a las señales de tráfico*

Escaparate. IBI

La concejalía de Seguridad Ciudadana ha realizado modificaciones en los sentidos de la circulación en algunas calles del casco urbano, para garantizar la seguridad del tráfico en algunas zonas conflictivas y mejorar así el tránsito de vehículos para evitar accidentes.

Uno de esos puntos conflictivos es el cruce de la calles Velázquez con Santa Elena, donde se ha cambiado el sentido de la dirección del tráfico rodado en el último tramo. Además, durante la celebración de las fiestas patronales, esta zona suele ser problemática por el corte de accesos, ya que los vecinos solo tienen la opción de salir en dirección contraria. Con la nueva medida, desaparece el riesgo que dicha acción conllevaba y, sin tener que ceder el paso en el cruce, se podrá circular en todas direcciones.

Otro de los cruces modificados es el de Amado Brotons con la calle José García Torres, donde se ha eliminado el aparcamiento de la parte izquierda del último tramo para seguridad de los vehículos, ya que la calle es de doble sentido.

La calle José García Torres será ahora de doble sentido y el estacionamiento se podrá realizar a un solo lado de la calzada.

En la calle Eusebio Sempere, al ser estrecha, se podrá aparcar en un solo lado como mejora para la fluidez del tráfico, tanto de los que circulan como los estacionados y en la calle Santiago Rico Molina hace ya un mes que no puede estacionarse en ambos lados de la calzada, ya que se trata de una calle de doble sentido.

Otra de las modificaciones significativas que se han realizado es la de la calle Palafanga, que ahora es de una única dirección y a la que solo se puede acceder desde la avenida



Riu les Caixes. Además, en la calle Camino Viejo de Onil la zona permitida de aparcamiento cambiará al lado contrario, para mayor seguridad de los vehículos que acceden al vial desde los distintos cruces. Por último, en la calle Pizarro el estaciona-

miento cambia a la izquierda para que los vecinos no tengan dificultad a la hora de la salida de sus viviendas.

Debido a los cambios, el Ayuntamiento pide precaución a la ciudadanía y que se esté atento a las señales de tráfico.



Nueva señalítica en el paraje natural de San Pascual-Torretes

## Una ayuda de 6.219 € para mejorar el Paraje Natural de San Pascual

Escaparate. IBI

El Ayuntamiento ha recibido una subvención de la Diputación de Alicante por un importe de 6.219,40 euros destinada a renovar la guía y los planos del Jardín Botánico de la Estación Biológica de Torretes, enclavado en el Paraje Natural Municipal de San Pascual, y a la nueva señalítica de la zona del área recreativa.

La subvención supone el 100% del coste del presupuesto incluido en la ayuda solicitada.

Por un lado, la ayuda ha permitido reeditar los planos y guía existentes del Jardín Botánico, actualizando fotografías, lugares y espacios, ofreciendo una imagen mucho más actual del enclave natural, que se ha visto mejorado notablemente.

Por otro, en el área recreativa del Paraje Natural de San Pascual se ha puesto nueva señalítica para ayudar a los visitantes a localizar todos los lugares de interés tales como: barbacoas, baños, acceso a las PR, fuentes, parking, etcétera.

**INTERNET MARUCOM**  
ESPECIALISTAS EN SU CASA DE CAMPO

Casas · Casas de Campo · Pymes  
Soluciones Económicas, Rápidas y Eficientes

info@marucom.es

639 124 519 / 965 562 146

C/ Alcalde Juan Rico 7, Castalla

MaruCom

**TODO PRENSA**  
AVDA. DE LA PAZ, 10 • IBI  
TEL. 673 045 206

**Giravela**  
LIBRERÍA - PAPELERÍA - COPISTERÍA  
Tlf. 96 684 52 33  
C/ Joan Fuster, 9 - Ibi

**Orto-K** Las lentes que actúan mientras duermes para una vista perfecta todo el día  
Abierto solo mañanas, y tardes con cita previa  
sin cirugía sin gafas sin lentillas  
Pz. Miguel Servet, 4 (Ibi) • Tl. 96 655 36 90 • 643 145 081 • Ibi Optics



# El Ayuntamiento denuncia que el proyecto del geriátrico sigue estancado en la Generalitat

*El alcalde se reúne con el presidente de la Diputación para abordar el futuro de la construcción de este servicio*

Escaparate. IBI

La construcción de la residencia de la tercera edad es un proyecto prioritario para el Ayuntamiento y para abordar este asunto, el alcalde, Rafael Serralta, y el edil de Urbanismo, Santiago Cózar, se reunieron el martes 22 de septiembre con el presidente de la Diputación de Alicante, Carlos Mazón.

Sin embargo, el proyecto continúa sin tener luz verde por parte de la conselleria de Bienestar Social y, a día de hoy, “se sigue a la espera de la Generalitat, tras ofrecer el Consistorio ibense la cesión de los terrenos, la segregación de los mismos y estando el proyecto elaborado y finalizado”, explica el primer edil. En la reunión con Mazón, el alcalde señala que quedó

claro “que las competencias sobre la construcción del geriátrico son de la Generalitat, por lo que se trata de aunar esfuerzos para que pueda ser pronto una realidad”.

**Serralta reitera que las competencias son de la Generalitat**

Además, durante el encuentro se abordaron otros temas de interés para Ibi como es la situación y estado del Plan de Obras y Servicios y el remanente de tesorería del año 2019, así como el Plan Planifica de cara al próximo año.

También se habló sobre las reparaciones que necesita la carretera CV-806 Ibi-Alcoy y el camí Traveseres, límite entre Castalla e Ibi, que se encuentran todavía pendientes de ejecutar y la subvención para el proyecto de mejora de la Protectora de Animales, valorada en 50.000 euros y de la que se está también a la espera.

Rafael Serralta indica que “la predisposición de la Diputación de Alicante es excelente y nos están ayudando en todo lo que les permiten sus competencias, porque es desde Conselleria desde donde se tiene que dar el paso definitivo que nos permita que la residencia de personas mayores dependientes en Ibi sea una realidad. Así que por nuestra parte no cesaremos en exigir esta demanda tan necesaria”.



El alcalde y el presidente de la Diputación durante la reunión que mantuvieron el martes 22 de septiembre

**TEATRO**

---

**SÁBADO**

**24**

**OCTUBRE**

---

**20:00 H.**

---

**TEATRO RIO**

ENTRADAS A LA VENTA  
TAQUILLAS TEATRO RIO  
[www.bucantix.com/teatrorio](http://www.bucantix.com/teatrorio)

**IBI**

**AITANA SÁNCHEZ GIJÓN**

**JUANA**

CON  
CHEVI MURADAY  
CARLOS BELUGA  
ALBERTO VELASCO  
MAXIMILIANO SANFORO

PREMIO "MAX" MEJOR ESPECTÁCULO DE DANZA 2016

## Conferencia en Ibi: Actuación ante primeros auxilios más frecuentes #Covid19, en el aula virtual de la UA

El aula de la UA en Ibi, ahora virtual, organiza la conferencia online *Actuación ante primeros auxilios más frecuentes #Covid19* el martes 6 de octubre, a través de la plataforma [meet.google.com/mtp-hwtm-fut](https://meet.google.com/mtp-hwtm-fut).

Comenzará a las 19 horas, y estará impartida por el docente e investigador de la Facultad de Ciencias de la Salud de la Universidad de Alicante, Manuel Lillo Crespo.

Crespo es, además, subdirector del Hospital HLA Vistahermosa, doctor en Antropología de la Salud, Máster en Investigación y en Gestión y es especialista en Investigación Cualitativa así como enfermero, entre otras mucha formación y trabajos relacionados con la sanidad.

La conferencia va dirigida al público en general, aunque focalizada en el entorno escolar y familiar. Desde las 18:30 horas del martes 6 de octubre, se atenderá y asesorará a las personas interesadas en cómo entrar en el aula virtual y conectarse correctamente para seguir la conferencia desde casa. Pueden consultar sus dudas de conexión por teléfono o WhatsApp al 647.314.359, durante esa media hora antes del inicio de la sesión.

Si se va a seguir la conferencia por teléfono móvil, debe instalarse la app MEET para Android o iPhone, o bien desde la app de Gmail. Por ordenador, con cualquiera de los navegadores compatibles será suficiente.



# L'Ajuntament de Tibi acata la sentència i recepcionarà la urbanització Pinares de Meclí després de 40 anys

*El jutge assenyala que el primer servici que ha de rebre's és el de la prestació domiciliària de l'aigua potable*

P.L. TIBI

L'Ajuntament de Tibi recepcionarà la urbanització Pinares de Meclí, construïda fa 40 anys, després de la sentència del jutjat del Contenciós Administratiu número 3 d'Alacant de l'11 de maig, que li va donar la raó a la comunitat de propietaris.

El Consistori va demanar un aclariment de sentència però el jutge va indicar en una interlocutòria que no hi havia lloc a l'aclaració, per la qual cosa s'ha decidit acatar la sentència i procedir a la recepció total de la urbanització i, en especial, del servici de prestació domiciliària d'aigua potable.

Precisament, en eixa interlocutòria el jutge assenyala que el servici de prestació domiciliària d'aigua potable ha de ser immediat, "per la qual cosa si és el

cas, i en execució de sentència, este serà el primer servici que haja de rebre el municipi". Pel que fa a la resta de la urbanització, el jutge indica que la sentència ordena la tramitació i resolució del procediment legislatiu que corresponga per a dur a terme la recepció total de la urbanització.

La sentència obliga a rebre de manera completa la urbanització; "ara bé, els mitjans per a arribar a complir este pronunciament queden en mans de l'Administració i seran vàlids sempre que respecten la fallada i la legalitat vigent per a fer complir el mateix", segons consta en la interlocutòria.

Com ha vingut informant este periòdic, la sentència va estimar íntegrament el recurs que van presentar els veïns d'esta urbanització, on es contempla que

"esta àrea té la classificació de sòl urbà des de fa quatre dècades, a més d'un instrument de planejament aprovat per l'Ajuntament, vials oberts a l'ús públic, llicències d'ocupació concedides i, a més, cobrament de tributs municipals on es partix de la classificació urbana del sòl".

Així mateix, s'assenyalava que l'Ajuntament està obligat a prestar els servicis essencials, com a enllumenat públic, cementeri, arplega de residus, neteja viàries i, en especial, l'abastiment domiciliari d'aigua.

Actualment, l'abastiment de l'aigua es realitza des de la xarxa general de l'Ajuntament, de la qual part un entroncament que dóna servici a la urbanització però és la comunitat de propietaris qui la distribuïx a nivell individual, encarregant-se també del cobrament.



Accés a la urbanització Pinares de Meclí

## Biar rep una subvenció de 7.500 euros per a pal·liar els efectes que va ocasionar la borrasca Glòria

P.L. BIAR

La Diputació d'Alacant va notificar esta setmana a l'Ajuntament de Biar la concessió d'una subvenció per import de 7.500 euros per a pal·liar els efectes

que la borrasca Gloria va ocasionar en el municipi entre el 19 i 22 de gener. Esta ajuda està destinada a atendre actuacions de reobertura de camins tallats a causa de l'esmentada borrasca i, per tant, es destinarà a sufragar

el cost dels treballs realitzats en els accessos a l'esplanada de la zona del Santuari, a la urbanització del Navarro, al camí de la Mare de Déu, l'accés a l'ermita de Sant Ramon, Pedregosa, Fontanelles, Coto i Sanxet.



### Biar celebra el Dia Mundial de l'Alzheimer

El 21 de setembre es va commemorar el Dia Mundial de l'Alzheimer, instituït per l'Organització Mundial de la Salut (OMS) en 1994. Com en molts altres municipis, l'edifici del Consistori municipal es va il·luminar de verd per a celebrar eixa jornada, que enguany portava com a lema 'La Dependència fora de la Llei'.







El vídeo ha comptat amb la participació de les associacions del municipi per a continuar amb la sensibilització i conscienciació en matèria d'igualtat

## Castalla “xafa fort per la igualtat”

*L'Ajuntament grava un espot per a continuar amb la campanya de sensibilització*

**Escaparaté. CASTALLA**

‘Castalla xafa fort per la Igualtat’ és el títol de l'espot que s'ha gravat amb la participació de les associacions del municipi

per a continuar amb la sensibilització i conscienciació en matèria d'igualtat a totes les àrees.

La campanya està impulsada per la regidoria d'Igualtat, dins del I Pla Municipal d'Igualtat.

Una altra de les accions dins d'este pla ha sigut una sessió informativa sobre llenguatge inclusiu administratiu, dirigida al personal de l'Ajuntament. Amb esta formació es pretén contri-

buir tot el possible a adequar el llenguatge i la comunicació a la realitat. “Les paraules importen i molt i es van adaptant a esta societat canviant i evolutiva”, expliquen des de la regidoria.

### Carrers tallats per a l'entrada i eixida als centres educatius

L'Ajuntament ha decidit tallar al tràfic de vehicles els carrers adjacents als col·legis Ric Sapena i Maria Asunta durant l'entrada i eixida d'alumnes dels centres educatius. Aquesta mesura s'ha pres per a facilitar el distanciament social entre pares, mares i tutors, perquè no està permesa l'entrada al pati dels col·legis.

La mesura es va posar en marxa el dia 14 i es mantindrà fins al 30 de setembre.



### BREUS

### La ITV de vehicles agrícoles i ciclomotors estarà a Castalla el 6 d'octubre

El 6 d'octubre arribarà a Castalla la Inspecció Tècnica Mòbil (ITV) al seu lloc habitual: l'estacionament de l'esportiu municipal. Només es passarà la inspecció a ciclomotors, motocicletes, vehicles agrícoles i maquinària d'obra i serveis.

És obligatori reservar cita prèvia al telèfon 962862233. L'horari serà de 8 a 13:30 hores.

### Subvenciones per a la contractació de menors de 30 anys

Castalla ha rebut una subvenció de la Generalitat Valenciana, dins del programa Emcorp de Labora, per a la contractació de persones desempleades d'almenys 30 anys d'edat per a la realització d'obres o serveis d'interès general. L'ajuda suma un total de 39.769,98 euros.

### Contigo Castalla demana més iniciativa a l'equip de govern

El partit Contigo Castalla que presidix Gisela Ortiz ha expressat el seu cansament davant de la falta de resposta de l'Ajuntament a les propostes que han anat presentat per a pal·liar els efectes de la pandèmia en el municipi.

A través d'un comunicat, lamenten que l'equip de govern no adopte solucions a una major velocitat, trobant estratègies i eixint dels seus patrons habituals a l'hora de treballar: “que deixen el tradicional i pensen com si estiguessen com la persona que pitjor ho està passant a Castalla”.

Demana el partit polític que tots els estalvis del Consistori es destinen al servei dels veïns de Castalla i que se sol·licite al Govern l'anul·lació del Reial Decret pel qual es pretén confiscar els estalvis de tots els veïns del municipi, per a poder utilitzar el 100% del romanent de tresoreria dels anys 2020 i 2021 a fi d'actuar contra els efectes de la pandèmia de la covid-19.

Amb tu Castalla considera que “ja és hora d'ajudar a les persones que estiguen afectades per causa de la pandèmia, amb més iniciatives”.

# CÓMO CUIDARLES Y CÓMO CUIDARME

## CURSO DE CUIDADOS PALIATIVOS EN PACIENTES CON CÁNCER

**Imparte: Miguel Lázaro Valle ( Enfermero UHD/UPCA)**

CURSO TALLER. SEPTIEMBRE Y OCTUBRE

**Horario: 17:00 a 20:00**

**NUEVAS FECHAS**

- Día 28 Enfermedad Grave Avanzada
- Día 30 Aprendizaje de estrategias básicas de cuidado
- Día 5 Estrategias y recursos domiciliarios para el cuidado físico
- Día 6 Estrategias para el abordaje de las emociones

**PLAZAS LIMITADAS. PREVIA INSCRIPCIÓN EN**

Colaboran:

C/ Era del Frare nº 17 Castalla

Telf: 633 967 908

info@agoracastalla.org

www.agoracastalla.org

Organiza:

ASOCIACION CÁNCER

A4ORA

FOIA DE CASTALLA



# Castalla realitza una jornada de conscienciació sobre el reciclatge de residus a l'ecoparc mòbil

*El Consistori té previst implementar un projecte de compostatge i un taller de reciclatge als centres educatius*

**Escaparaté.** CASTALLA

L'Ajuntament i el Consorci de Residus Crea van realitzar el dimecres 23 de setembre una jornada de conscienciació ambiental sobre el reciclatge de residus a l'ecoparc mòbil.

Els tècnics de comunicació de l'entitat van explicar als veïns de Castalla que es van apropar fins al carrer Colón els modes més adequats d'actuar davant de cada tipus de deixalla. L'activitat, dins de la política de sensibilització i educació ambiental que du a terme el Consistori, va ser organitzada per la regidoria de Medi Ambient i el consorci.

Els responsables de l'entitat consorciada van recordar als ciutadans i usuaris de l'ecoparc que poden fer ús d'ell per a dur tota mena de residus elèctrics o electrònics, electrodomèstics, equips informàtics, tònars d'impressora, cristall, bombetes, piles, bateries, oli usat, etcètera.

En aquest sentit, l'edil de Medi Ambient, Asun Vera, va destacar que "estem treballant per a educar al nostre poble en el reciclatge i la conscienciació ambiental. Per això, fer un bon ús de l'ecoparc mòbil és la solució per a tota mena de residus per als quals no existeix un contenidor específic a la via pública".

Així mateix, durant l'activitat es va recordar als assistents a quin contenidor s'ha de tirar cada tipus de brossa: el groc va destinat als envasos lleugers, el ver al vidre, el blau per al paper i el cartó i el marró és el destinat als residus orgànics. A més, hi ha contenidors destinats a la recollida selectiva d'olis usats o

material tèxtil. Per últim, al contenidor gris s'ha de tirar la fracció resta, és a dir, aquells residus que per la seua tipologia no poden anar als contenidors de reciclatge.

Des del Consorci van recordar que "fer un bon ús dels contenidors de recollida selectiva i dels ecoparcs fixes i mòbils ajuda a incrementar el percentatge de residus que podem reciclar. Al mateix temps, redueix la quantitat de residus impropis, és a dir, aquells depositats a un contenidor equivocat i que no són vàlids pel reciclatge".

Vera va avançar que la intenció de l'equip de govern és seguir amb aquest tipus d'activitats pedagògiques. L'edil va assegurar que "tenim previst implementar un projecte de compostatge i un taller de reciclatge als centres educatius de la nostra localitat junt amb el Consorci de Residus Crea, respectant totes les mesures d'higiene, seguretat i distanciament social vigents".

El Consorci de Residus Crea és l'entitat pública responsable de la gestió dels residus generats a 14 municipis de les comarques de l'Alcoià, i l'Alt i Mitjà Vinalopó. Els municipis d'aquesta àrea d'influència, a més de la capital de la Foia de Castalla, són Banyeres de Mariola, Beneixama, Biar, Camp de Mirra, La Canyada, Elda, Monòver, Onil, Petrer, El Pinós, Les Salines, Saix i Villena. Tots ells formen part de la seua gestió, amb la Diputació d'Alacant i la Generalitat Valenciana.

L'Ajuntament de Castalla recorda que l'Ecoparc Mòbil està cada dimecres entre les 12 i les 15 hores al carrer Colón, 7.



L'ecoparc mòbil s'instal·la cada dimecres entre les 12 i les 15 hores al carrer Colón, 7

## El Centre Cultural Castellut organitza les excursions per a l'últim trimestre de l'any

*A causa de la pandèmia, es visitaren paratges pròxims en l'Alcoià i el Comtat*

**Escaparaté.** CASTALLA

El Centre Cultural Castellut i Natura i Gent han preparat una selecció d'excursions per a l'últim trimestre de l'any centrades en l'Alcoià i el Comtat.

Segons explique, durant aquest trimestre, i a causa de la crisi sanitària "que ens ha tocat viure, visitarem principalment paratges del nostre voltant com els Rasos de Catí, l'Alt de Biscoi o el Barranc de Malafí, entre el

Comtat i la Marina".

La pròxima eixida és el 27 setembre a la Penya Foradada-Barranc de la Sarsa-Clot de les Manyes-Rasos de Catí-Petrer (Valls del Vinalopó). Tindrà una duració de mig dia i la dificultat és mitjana.

El 4 d'octubre se n'anirà per GR 330-Castalla-Biar (l'Alcoià) FdC 44 i el 18 d'octubre es visitarà la Font de la Devesa-Carrasqueta-Ibi (l'Alcoià). Les dos de mig dia.

# cassana.

Jornada de puertas abiertas:  
4 de octubre 2020  
Horario: de 10h a 22h

Reapertura:  
5 de octubre de 2020

Info y reservas 621 355 900

Calle ctra. de Alicante, n° 6 bajo,  
03420 Castalla





Rojo es la obra de teatro gestual que se pudo disfrutar en el centro cultural el viernes 18 de septiembre

## Setenta personas asisten al primer evento en el auditorio tras la pandemia

Escaparaté. ONIL

El auditorio de la casa de cultura de Onil ha acogido el primer evento organizado desde la Concejalía del Cultura después de declararse la pandemia el pasado mes de marzo.

El acto, que estaba preparado

para celebrarse en el exterior, tuvo que adaptarse en el interior de la casa de la cultura a causa de la posibilidad de lluvia. Con un aforo limitado a 70 personas, y estableciendo los protocolos de seguridad, el público disfrutó de un espectáculo de teatro gestual, danza,

humor e improvisación con el público.

Mireia Miracle Company es la compañía de la actriz, clown, directora y pedagoga del mismo nombre. Inició su trayectoria en 2017 con su primer trabajo, *Rojo*, el mismo que fue representado en el auditorio.



## Nuevo desfibrilador para la Policía Local

Escaparaté. ONIL

La Policía Local dispone de un nuevo DESA que se ha incorporado a los vehículos del cuerpo para garantizar un mejor servicio para la seguridad de los vecinos del municipio.

Según ha informado la concejala de Seguridad Ciudadana María Jesús Navas, han sido varias las intervenciones en las que los agentes de la Policía Local han hecho uso del desfibrilador ante una emergencia sanitaria. Por lo que además de la incorporación de los desfibriladores, con el fin de mantener este servicio prioritario, se ha contratado la formación de los agentes y los responsables de centros públicos con la asocia-

ción Femcor, así como el mantenimiento de los desfibriladores instalados en la población, para mantenerlos en perfecto estado.

Gracias a la comunicación y asesoramiento recibido desde el Servicio de Urgencias y Emergencias Sanitarias de Generalitat (redactores del decreto que regula la instalación y uso de DESA), se va a realizar la revisión de comunicación y protocolos, a fin de optimizar los recursos y procesos, así como la incorporación de estos datos al Plan de Emergencias Municipal, en el que seguimos trabajando.

Desde el Ayuntamiento de Onil se quiere destacar la gran labor social de la entidad bancaria que ha donado este desfibrilador.

## Onil organiza visitas guiadas para celebrar el Día Mundial del Turismo

Escaparaté. ONIL

La Concejalía de Turismo de Onil ha organizado diferentes visitas guiadas gratuitas para poner en valor el patrimonio cultural local.

En esta ocasión se ha organizado dos visitas independientes, previstas para el domingo 27 de septiembre.

Por un lado, de la mano de un guía oficial, se ha organizado una ruta para conocer el centro histórico de la villa, visitando también el Palacio Fortaleza y el Pouet de la Neu.

Esta ruta tendrá una duración aproximada de dos horas (de 10:30 horas a 12:30 horas), al desarrollarse en espacios grandes y al aire libre, el aforo máximo será de 20 personas.

La otra actividad organizada por la concejalía de Turismo es otra visita guiada gratuita al Museo de la Muñeca, el mismo domingo a las 12 horas. En este caso es aforo es más limitado,

siendo el máximo 10 personas.

Ambas visitas se deberán reservar con antelación en la oficina de Turismo en horario de 10 horas a 14 horas. Las reservas también pueden hacerse al teléfono 606023307 o enviar un WhatsApp, indicando la ruta que escogen, el número de personas y la procedencia. También les podremos atender vía email: turismo@onil.es

Las dos visitas guiadas se han organizado teniendo en cuenta todas las medidas de seguridad recomendadas por las autoridades sanitarias.

**Turismo programa visitas guiadas el domingo 27 de septiembre al Museo de la Muñeca, Palacio Fortaleza y al Pouet**

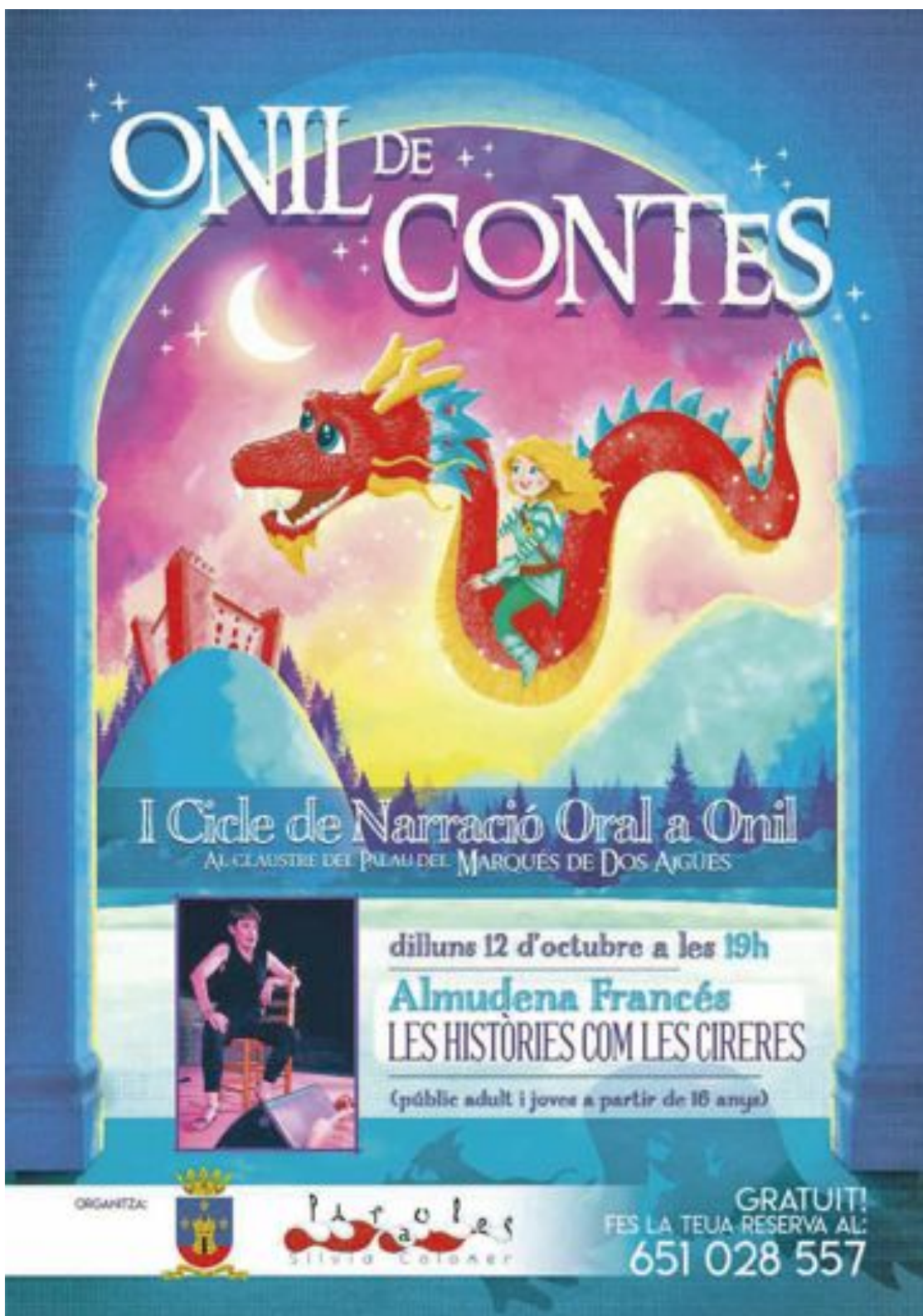



# La campaña 'distracciones al volante' de la Policía Local revela que el 98% de los conductores respeta las normas de tráfico en Onil

*Se imponen siete sanciones de un total de 400 controles rutinarios*

J.M. Solano. ONIL

La campaña de seguridad vial 'distracciones al volante', que ha realizado la Policía Local de Onil en colaboración con la Dirección General de Tráfico, ha dado resultados muy positivos. Aunque con matices, el 98 por ciento de los conductores que ha sido controlados iba conduciendo respetando las normas de tráfico. O lo que es lo mismo, solo el 2 por ciento de los conductores estaba incumpliendo alguna de las normativas vigentes.

Esta campaña, que se realizó entre el 14 y el 20 de septiembre en diferentes puntos de la población, tenía como objetivo vigilar uno de los comportamientos que entraña más riesgo cuando se conduce, como es la distracción al volante, una de las principales causas de accidentes en el casco urbano.

La iniciativa de vigilancia estaba establecida por controles estáticos en diferentes puntos de la población, durante las 24 horas y en tres turnos de servicio.

Esta campaña tenía como objetivo vigilar uno de los comportamientos que entraña más riesgo cuando se conduce: las distracciones al volante

En total se han controlado 399 vehículos de los que siete de ellos fueron sancionados por infracciones por "distracciones al volante u otras".

Fuentes policiales han valorado positivamente los datos registrados ya que la muestra obtenida "indica que, en general, en la población de Onil se conduce respetando en su mayoría las normas de tráfico".

Estas mismas fuentes apuntan a que estos registros solo hay que tenerlos como orientativos ya que "pueden influir otros factores, a la vista queda -según el informe policial- que los primeros días se producen más denuncias y los últimos ninguna. Pudiendo haber una publicidad encubierta entre la población de la realización de los controles y un aviso de advertencia."

En cualquier caso, el resultado ha sido óptimo ya que se ha realizado "una prevención efectiva y un recordatorio a la ciudadanía del respeto a las normas de tráfico para evitar accidentes como fin último".



La campaña se realizó entre el 14 y el 20 de septiembre



## Sanidad registra un brote de covid con tres casos positivos

Escaparete. ONIL

La Conselleria de Sanidad ha registrado un nuevo brote de covid con tres positivos en Onil. Al parecer y según ha podido saber este periódico, los contagios son de origen social.

Según el protocolo actual los casos detectados deberán estar aislado y permanecer en cuarentena al menos 14 días hasta la próxima prueba de PCR. Actualmente, los rastreadores están localizando los contactos de estos tres casos por lo que no se descarta que hayan más contagios en los próximos días.

Desde el inicio de la pande-

mia, Sanidad ha contabilizado un total de 45 casos positivos por covid, de los cuales, seis siguen activos y se mantiene la 18 fallecimientos.

**Más información para los Cuerpos y Fuerzas de Seguridad**

Actualmente, la información relativa a las personas que deben estar aisladas o las que tienen que permanecer en cuarentena solo está disponible a través de las autoridades sanitarias. Esta circunstancia ha despertado los recelos de los Cuerpos y Fuerzas de Seguridad que reclaman información de quiénes son las personas contagiadas.

Una medida que facilitaría el cumplimiento y la garantía de la ejecución de esas medidas sanitarias, los datos de localización y lugares de trabajo de las personas en aislamiento o en cuarentena para ser cedidos a los Cuerpos y Fuerzas de Seguridad y a los servicios de inspección.

Presidentes autonómicos de diversos territorios ya están reclamando esta información con el objetivo de conocer los datos de las personas que están confinadas y hacer un control eficiente con el objetivo de proteger a la ciudadanía y a los propios agentes de estos cuerpos de seguridad en su trabajo diario.



  
**AVENIDA**  
Librería - Papelería  
**NINES**  
www.librerianines.es - info@librerianines.es  
C/ Pared del Real, 6 - ONIL - Tel. 96 556 47 40

ASESORÍA INTEGRAL DE EMPRESAS  
**FLEONIL S.L.**  
Fiscal, Laboral, Empresarial y Financiero  
Av. Constitución, 27 - 2º Dcha. • fleonil@fleonil.com  
Tel. 96 655 78 79 - Fax: 96 556 47 93 • ONIL

Tu Cervecería, Cafetería, Bar  
  
**TAPAS CASERAS DE ELABORACIÓN PROPIA**  
**TERRAZA TODO EL AÑO**  
Reserve mesa para toda clase de eventos  
Av. de la Paz, 11 • Onil • 965 037 667 - 687 663 461



# Deporte



Envía la información de tu equipo, club o logros deportivos personales a:  
deportes@escaparedigital.com

Sergio Guijarro, entrenador del Handbol Ibi

## “Nuestra mayor ambición es que la gente de Ibi y alrededores pueda venir a vernos, a apoyarnos y a disfrutar con nuestros partidos”

Escaparete. IBI

En el deporte a veces se gana y muchas otras; por desgracia, se pierde. Sin embargo, todo club tiene que saber aprender de sus derrotas y salir adelante mucho más fuertes que antes. El Handbol Ibi, tras haber caído en el playoff de ascenso a 2º Nacional, también tiene que progresar de cara a la próxima temporada. Sergio Guijarro, entrenador del Handbol Ibi, nos ha hablado sobre el papel del equipo durante el playoff, el rol que tendrán los juveniles, las expectativas de cara a la próxima campaña y la importancia de la afición para el club.

**Al final no se pudo lograr ese ascenso tan deseado por todos. Tras ver el papel desempeñado durante los tres partidos de la Fase de Ascenso a 2º Nacional Masculina, ¿cuál es tu visión del equipo tras el playoff?**

Se pueden sacar muchas visiones del playoff que jugamos, yo; al menos, creo que este equipo necesita seguir trabajando tan duro como lo hemos hecho hasta ahora, ya que contamos con una plantilla y un cuerpo técnico geniales y tenemos el

potencial para poder lograr alcanzar nuestros objetivos.

**En el partido contra el C.H Santa Bárbara Monòver, vimos cómo los juveniles demostraron su calidad y su ambición de ganar al darle la vuelta al encuentro en la segunda parte. Mi pregunta es: ¿qué papel tendrán estos en la próxima temporada?; ¿se espera que puedan llegar a tener una continuidad en el primer equipo?**

Desde el cuerpo técnico y desde el club buscamos que haya una progresión desde las bases hasta el primer equipo. Los juveniles siempre van a tener un hueco en la plantilla, yo; particularmente, soy muy partidario de que los jóvenes se nutran de los jugadores tan experimentados con los que contamos, cogiendo así experiencia y conocimientos que en un futuro les llevarán a liderar al equipo.

**Esta temporada el equipo tendrá que volver a jugar en la División Territorial, más concretamente en el Grupo 1 de Alicante. ¿Cuáles son las expectativas que tenéis de cara a la temporada 20/21?; ¿cómo vais a trabajar para conseguir vuestro**



El Handbol Ibi tiene como objetivo principal volver a jugar el playoff de ascenso al final de esta temporada

**objetivo?**

Nosotros vamos a seguir trabajando con la dinámica que hemos llevado hasta ahora, somos conscientes de la atípica situación por la que estamos pasando actualmente debido al Covid-19, pero vamos a intentar ir, como se suele decir, partido a partido, luchando con todo en cada encuentro para volver a jugar el playoff de ascenso al final de la temporada 2020/2021, siendo este nuestro

objetivo principal.

**Por último, la afición ibense se hizo de notar durante el playoff de ascenso animando al equipo al máximo. Sabiendo la situación por la que estamos pasando y las regulaciones de entradas que se están ejerciendo, ¿cómo valoraríais el papel que realiza la afición desde el Handbol Ibi?**

Desde el equipo jugamos por y para el pueblo, nuestra mayor ambición es que la gente de Ibi

y alrededores pueda venir a vernos, a apoyarnos y a disfrutar con nuestros partidos. Realmente fue asombroso el ambiente que hubo durante el playoff de ascenso. Desde el club, me gustaría dar las gracias a la afición, y también a la organización por haber llevado tan bien la Fase de Ascenso a 2º Nacional Masculina, ojalá el resto de clubes puedan disfrutar de una organización tan buena como la que hemos tenido.

Fase de Ascenso a 2º Nacional Masculina

## El Handbol Ibi logra un empate sobre la bocina ante el Club Handbol Santa Bárbara Monòver

Deportes. IBI

La última jornada de la Fase de Ascenso a 2º Nacional Masculina estaba por disputarse y el Handbol Ibi, quien había perdido sus 2 últimos partidos, ya no se jugaba nada. Su rival, el C.H Santa Bárbara Monòver; tenía que ganar para poder aferrarse a la disputa por el ascenso.

Esta diferencia en la motivación por parte de ambos equipos quedó perfectamente plasmada en el marcador cuando, a los cinco minutos de la primera mitad, este ya reflejaba un 1-6 a favor del equipo monovero. Tras esto; los ibenses intentaron meterse en el juego, logrando marcar 8 tantos durante el resto de la primera parte, siendo Chicho y Sergio Guijarro los juga-

dores más relevantes en ataque. Pero el Monòver siguió haciendo su partido, arrollando a su paso con contraataques muy rápidos que la defensa ibense no podía llegar a parar, y con una solidez defensiva que creaba un muro imposible de batir para los rematadores del Handbol Ibi, logrando irse al vestuario con ocho puntos de diferencia sobre los locales, siendo 9-17 el marcador tras la primera media hora de partido.

En la segunda mitad, los Jordis, extremo y portero juveniles del Handbol Ibi, revolucionarían el partido. El primero fue un auténtico misil por su banda, logrando acertar a su objetivo, el fondo de la portería, en numerosas ocasiones, estrechando así la diferencia de puntos entre ambos

equipos. El segundo entró por Iker, el guardameta titular, ya empezada la segunda parte y con una gran seguridad y unos enormes reflejos logró salvar más de una pelota que parecía imposible, dándose esas alas que necesitaba el equipo para volar en confianza y buscar el empate a toda costa. Este; llegaría casi sonando la bocina, cuando Chicho con un gran desborde se plantaría con un salto frente al portero, rematando un derechazo a bocajarro que supondría el empate en el marcador; 26-26, a falta de medio minuto. Tras esto, el Monòver no sería capaz de marcar y; de esta manera, el Handbol Ibi lograría consagrar la épica en su último partido de esta Fase de Ascenso a 2º Nacional Masculina.

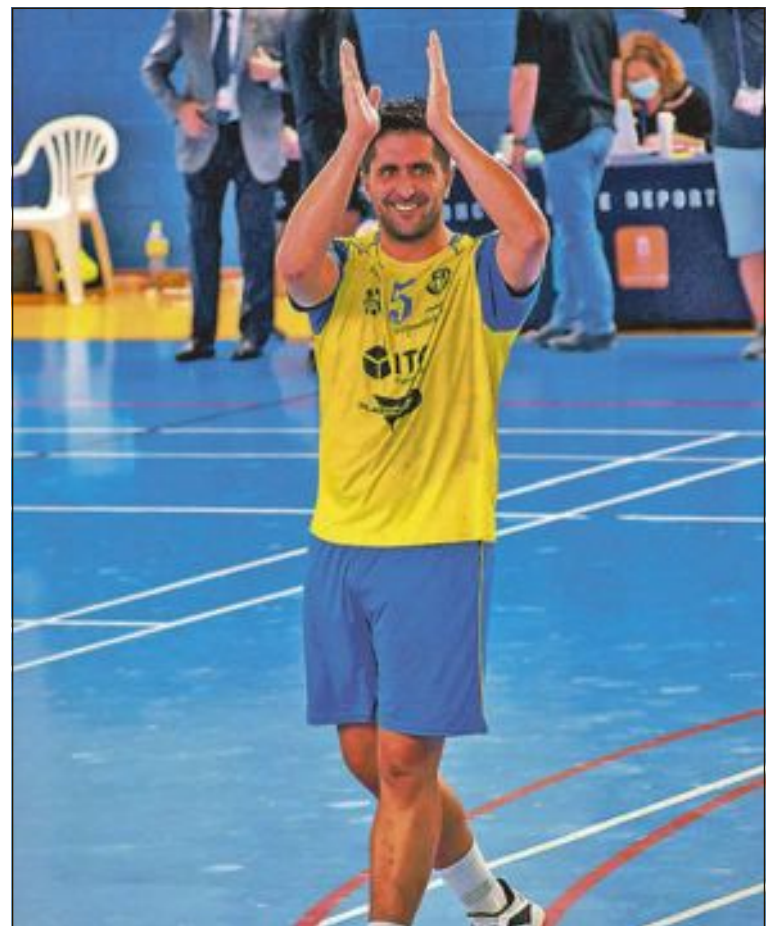

Uno de los jugadores del Handbol Ibi agradece al público asistente su apoyo incondicional durante esta fase de ascenso



# El CB Teixereta empieza la temporada 2020/2021 con el calendario todavía en el aire

Deportes. IBI

Este inicio de la temporada 20/21 está siendo el más complicado de la historia reciente a causa de la actual pandemia provocada por el Covid-19. Uno de los equipos afectados, el CB Teixereta, ha vuelto a los pabellones sin saber a ciencia cierta si realmente va a ser posible jugar la nueva campaña.

Los seniors y juniors comenzaron los entrenamientos la última semana de agosto, mientras que el resto de categorías se fueron incorporando de manera escalonada al comenzar el mes de septiembre. El inicio fue caótico, con muchos cambios que los jugadores no habían vivido en años anteriores a la hora de entrenar: acceso restringido a los vestuarios, limpieza del material usado, estrictas medidas de higiene, uso de mascarilla obligatorio

fuera de la cancha y un gran número de medidas más a las que los diferentes equipos del club, desde los seniors a los más pequeños, han ido acostumbrándose.

Mientras los deportistas se ponen en plena forma, la FBCV, Federación Baloncesto Comunidad Valenciana, ha dado cierto margen a los clubes para poder poner a punto los patrocinios y demás asuntos administrativos. Si todo sale según lo previsto, el próximo 1 de noviembre volverá el baloncesto para el C.B Teixereta, pero de momento la Federación sigue estudiando la evolución de esta segunda oleada de la pandemia antes de dar un veredicto final.

Quien también está estudiando la evolución del Coronavirus es el Ayuntamiento de Ibi. Este, será el encargado de decidir si se volverán a abrir los pabellones



de cara al público esta temporada, o no. Actualmente, se está barajando permitir un aforo que ronde el 25-30% del total, el cual variará en función del

aumento de casos en el municipio alicantino; sin embargo, a día de hoy no se sabe a la perfección si esto se podrá dar a cabo. Lo que sí que se sabe al 100%

es que desde el CB Teixereta van a prepararse arduamente para volver a dar alegrías a sus aficionados en esta campaña 2020/2021.

## Ibi retrasa la puesta en marcha de las escuelas deportivas

Escaparate. DEPORTES

El área de Deportes de Ibi trabaja conjuntamente con los centros escolares y entidades deportivas que colaboran en las Escuelas Deportivas Municipales para estudiar la mejor forma de poder ponerlas en funcionamiento en cuanto sea posible, con total seguridad para los escolares y las personas que las imparten.

En este sentido, se están estudiando los diferentes protocolos sanitarios que hay que tener en cuenta para que los/las partici-

pantes puedan realizarlas con total seguridad y disfrutar, como todos los años, de sus actividades deportivas preferidas, que tantos beneficios aportan y donde se adquieren hábitos saludables.

La concejalía de Deportes informa que, debido a la situación actual provocada por el covid-19, y la valoración que de ello requieren las Escuelas, se retrasa su inicio este curso pero esperando pronto poder informar sobre el inicio y las actividades que se van a llevar a cabo.



## Gran participación de Josué Gómez, en la Vuelta Ciclista a Valencia

El ciclista ibense Josué Gómez Barrachina ha finalizado la Vuelta Ciclista a Valencia 2020 con una meritoria participación. El joven corredor perteneciente a un club alcoyano, hizo un tercer y segundo puesto en las etapas 1ª y 4ª, respectivamente. Este éxito también lo repitió en la edición 2019 de la vuelta valenciana donde consiguió un segundo lugar en la última etapa.



# CONFERENCIA ACTUACIÓN ANTE PRIMEROS AUXILIOS MÁS FRECUENTES #COVID-19

CON LA NUEVA REALIDAD, NOS PODEMOS ENCONTRAR CON SITUACIONES EN LAS QUE HASTA AHORA SABÍAMOS COMO ACTUAR PERO QUE CON LA DE PANDEMIA SE NOS PLANTEAN DUDAS ACERCA DE COMO PRESTAR AUXILIO.

**6 DE OCTUBRE DE 2020**  
● 19.00H ●

● ONLINE ●

**AULA UNIVERSITARIA VIRTUAL DE IBI**

UNIVERSIDAD DE ALICANTE

[meet.google.com/vmtf-hwtm-fut](https://meet.google.com/vmtf-hwtm-fut)

A PARTIR LAS 18.30H, VÍA TELEFÓNICA O MEDIANTE WHATSAPP DEL 647.394.359 SE ASESORARÁ A TODAS LAS PERSONAS QUE QUIERAN ENTRAR EN LA SALA VIRTUAL.

PARA SEGUIR LA CONFERENCIA POR TELÉFONO MÓVIL PUEDES USAR LA APP MEET O BIEN LA APP DE GMAIL

PARA SEGUIR LA CONFERENCIA POR ORDENADOR SOLO HAY QUE CLICAR EN EL ENLACE DE LA REUNIÓN Y COMPROBAR LA CÁMARA Y EL MICRO.

**A CARGO DE  
MANUEL LILLO CRESPO**

- DOCENTE E INVESTIGADOR DE LA FACULTAD DE CIENCIAS DE LA SALUD
- UNIVERSIDAD DE ALICANTE
- DIRECTOR DEL HOSPITAL HLA VISTA HERMOSA
- DOCTOR EN ANTRPOLOGÍA DE LA SALUD MASTER EN INVESTIGACIÓN Y INNOVACIÓN
- ESPECIALISTA EN INVESTIGACIÓN CLÍNICA Y ENFERMEDAD
- DOCENTE INTERNACIONAL EN OTRAS UNIVERSIDADES
- MIEMBRO DE LA ACADEMIA DE ENFERMERÍA DE LA COMUNICACIÓN CULTURAL
- FELLOW OF THE ROYAL COLLEGE OF SURGEONS OF IRELAND Y FELLOW OF THE SOCIETY OF MEDICAL DE NEUROLOGIA



# ESCAPATE



Santiago Cifuentes dona su colección de maquetas y piezas fabricadas por la empresa Toycolor al Museo del Juguete

Página 20

## LIBROS

### UNA CHICA ES UNA COSA A MEDIO HACER

EIMEAR MCBRIDE

Una novela deslumbrante sobre los pensamientos, el despertar sexual y la incomodidad de una chica irlandesa que se precipita sobre la edad adulta. La enfermedad, el incesto, el sexo como redención y la violencia física recorren el texto con brutal detalle, y el tono desafiante a la fe católica inquebrantable de su madre, se funden para alumbrar una manera de relacionarse con el mundo poderosa y extrema.

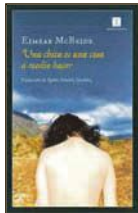

### LOS MÁS LEÍDOS

Las tinieblas y el alba.....Ken Follett  
Sol de medianoche.....Stephenie Meyer  
El enigma de la habitación 622.....Joël Dicker  
Zorras.....Noemí Casquet  
La buena suerte.....Rosa Montero  
Librerías consultadas: Miralles, Plumier

E-MAIL: info@libreriaiplumier.com

## PLUMIER

Colaborador en la crónica literaria  
Constitución, 6 AC • Tel. 96 555 05 16 • IBI

## DISCOS

### YA DORMIRÉ CUANDO ME MUERA

GINEBRAS

Ya dormiré cuando me muera es el primer álbum de Ginebras, una banda emergente y con proyección. Ellas son Magüi (guitarra rítmica y voz principal), Sandra (guitarra solista y coros), Raquel (bajo) y Juls (batería). A finales de 2019 editaron 'Dame 10:36 minutos', su primer EP, con la típica canción, Todas mis ex tienen novio, Fan emergente y su versión del Con altura.



Como primer single, Chico Pum. Dan continuidad Vintage, Paco y Carmela, y Crystal Fighters.

### LOS MÁS OÍDOS

ENOC.....Ozuna  
Emmanuel.....Anuel AA  
El viejo boxeador.....Marván  
Capricornio.....David DeMaría  
Papi Juancho.....Maluma



## CINE

### NUNCA, CASI NUNCA, A VECES, SIEMPRE

ELIZA HITTMAN

A los 17 años, Autumn se da cuenta de que su cuerpo está cambiando. Preocupada, acude a un centro para jóvenes donde le confirman que está embarazada. Ni los servicios locales ni los folletos del centro de salud, responden a sus preguntas. Además, al ser menor de edad, el estado donde vive exige el permiso de los padres para practicar un aborto legal. Desesperada, solo le queda recurrir a métodos alternativos a los que las mujeres han recurrido siempre.



### EN CARTELERIA

Black beach.....Esteban Crespo  
Greenland: El último refugio.....Ric Roman Waugh  
El Drogas.....Natxo Leizaola  
La diosa fortuna.....Ferzan Ozpetek  
Una pastelería en Notting Hill.....Eliza Schroeder



El Teatro Río volverá a abrir sus puertas al público el 24 de octubre y con una limitación del 50% del aforo

## Ibi retoma en octubre la actividad en el Centro Cultural Salvador Miró y el Teatro Río

Habrà una mostra de teatro con grupos locales y la representación de 'Juana'

La programación cultural en Ibi, suspendida durante más de seis meses por el covid-19, se reanuda en octubre con sendas propuestas escénicas para el Centro Cultural Salvador Miró y el Teatro Río

La primera es una mostra de teatro alternativa (Nostra Mostra) en sustitución del concurso de Teatro Amateur 'Vila d'Ibi', que se celebrará del 15 al 18 de octubre, en el Centro Cultural Salvador Miró. Contará con la actuación de tres grupos locales que pondrán en escena cuatro obras, la primera de ellas de estreno, de la mano de Font Viva, Maldita demanda, que también repondrá Personajes.

La Mostra contará también

### Suspendidos los concursos de Fotografía, Narrativa Infantil y Pintura Rápida

Debido a los problemas técnicos derivados de la pandemia provocada por el covid, el Ayuntamiento se ha visto obligado a suspender los concursos de Fotografía, Narrativa Infantil, Teatro Amateur y Pintura Rápida de este año. El escollo principal ha sido la dificultad para adaptar a la nueva normativa concursal la convocatoria de estos certámenes en un periodo tan corto de tiempo y sujeto a todas las restricciones a causa de las medidas impuestas por la pandemia.

con el grupo Ayusteatro y su segundo trabajo Trampa para pájaros y con Ni pa hui ni pa demà, con El crédito.

Desde la concejalía de Cultura se trabaja ya para adecuar las bases y las partidas económicas de estos concursos para que puedan convocarse en la edición de 2021.

El Centro Cultural habilitará 120 butacas, un 35% del aforo, y las entradas ya están a la venta, al precio de tres euros.



### Teatro Río

El Teatro Río volverá a abrir sus puertas al público el 24 de octubre y con una limitación del 50% del aforo.

La primera propuesta escénica es la obra Juana, interpretada por Aitana Sánchez-Gijón, aplazada en marzo a causa del confinamiento que decretó el Gobierno.

## Exposición de Víctor Escuín Naturaleza en B&N en el parque de la Font Roja

La exposición fotográfica de Víctor Escuín Borràs Naturaleza en B&N, de vuelta a los orígenes pasó por Ibi a principios de año y ahora puede verse de nuevo en el centro de visitantes del parque natural de la Font Roja, cuya inauguración tuvo lugar el 19 de septiembre.

La exposición busca, por un lado, volver a los orígenes de la fotografía, al blanco y negro, retornar al revelado clásico, pero buscando la fuerza que desprende el monocromo, la intensidad

del contraste y, por otro, volver la mirada hacia la naturaleza, volver a nuestros orígenes.

La exposición permanecerá abierta al público hasta el 31 de diciembre y el espectador puede ver imágenes de especies animales tan llamativas como el gorila de montaña, el oso grizzly, el guepardo, el león africano o la morsa atlántica.

La entrada es libre, con un límite de aforo en la sala de 20 personas y uso obligatorio de la mascarilla.



Puede verse de nuevo en el centro de visitantes del parque natural de la Font Roja hasta el 31 de diciembre



Desde el portal [www.marqalicante.com](http://www.marqalicante.com).

## El MARQ incluye talleres *online* en la nueva Guía Didáctica de este curso

La nueva Guía Didáctica del MARQ propone interesantes novedades para el curso 2020-21, entre las que destacan los talleres vía *streaming*, en una clara apuesta por las nuevas tecnologías.

Los talleres *online* se complementarán con introducciones sobre las salas permanentes del museo y los alumnos podrán disponer previamente del material necesario a través de un link que se facilitará a los profesores.

Además, tanto las actividades de educación Infantil como las de Primaria y Secundaria han

sido actualizadas para poderlas ofrecer a través del 'Aula Virtual Online con el MARQ', desde el portal corporativo [www.marqalicante.com](http://www.marqalicante.com).

En Infantil se abordará la época íbera, la cultura romana y la edad media; y en Primaria y Secundaria la Prehistoria, los íberos, la cultura romana, la Edad Media y la Edad Moderna.

En lo que a muestras temporales se refiere, 'Los Guerreros de Terracota de Xi'an' ocuparán los contenidos didácticos desde abril hasta octubre de 2021, coincidiendo con la permanencia de la exposición en el MARQ.



Algunas de las piezas que se exponen en el Museo del Juguete de Ibi

## Santiago Cifuentes dona su colección al Museo del Juguete

*Maquetas y piezas fabricadas por la empresa Toycolor*

El Museo del Juguete ha montado una exposición con las maquetas y juguetes desmontables comercializados por la empresa Toycolor (Castalla 1988-1992), y que han sido cedidas por el ibense Santiago Cifuentes Morant, maquetista y diseñador de estas piezas.

Este conjunto de objetos (animales, tartanas, palmeras, camiones de bomberos, avionetas y hasta una vespa con sidecar) ofrece al visitante la oportunidad de observar paso a paso el proceso de fabricación de esta empresa.

Para hacer los prototipos Santiago Cifuentes, según explican desde el Museo, reutilizaba materiales diversos, algunos de deshecho, otros de juguetes ya fabricados. Con las maquetas se determinaban las características de cada una de las piezas que servían de base para la realización de los moldes y matrices necesarios para que el resultado final fuera el deseado. "En la



exposición vemos cómo el fabricante utiliza para diferentes juguetes algunas piezas ya ideadas para otros como, por ejemplo, las ruedas de los vehículos", indican.

La exposición puede visitarse de 10 a 14 horas, de lunes a domingo, y la entrada gratuita.

**XVII CAMPANYA DE CONCERTS**

**CORAL POLIFÓNICA CRISTÓBAL PASTOR**

**D' ONIL**

**D'INTERCANVIS MUSICALS**

**Dissabte 3 d'Octubre de 2020**

**A les 19:30**

**Auditori Casa de Cultura d'Onil**

**Aforament limitat**

**Telèfon de reserves: 679 170 159 (nom i DNI)**

Amb el Patrocini:



Amb la Participació:



## Associació Cultural El Teix de Ibi suspende las dos actividades programadas para el mes de octubre

L'Associació Cultural El Teix de Ibi anuncia la suspensión de las actividades que tenía programadas para el mes de octubre, a causa de las excepcionales restricciones impuestas por la pandemia.

Estas actividades eran: la exposición *Carmelina Sánchez Cutillas*, de l'Acadèmia Valenciana de la Llengua, que iba a acoger el Archivo Municipal, y el concierto de música antigua, a cargo de

Joan Boronat i Ryosuke Sakamoto, en la iglesia de la Transfiguración del Señor.

Desde El Teix indican que, pese a las dificultades, continúan trabajando para intentar "traer a Ibi actos culturales en la lengua propia" y confían en poder celebrar las actividades que tienen programadas para el mes de noviembre, "será una buena señal, porque querrá decir que la situación ha mejorado".



## TELÉFONOS DE INTERÉS

### BIAR

AMBULANCIA	96 580 30 68
AYUNTAMIENTO	96 581 03 74
BOMBEROS	96 581 11 65
CENTRO DE SALUD	96 581 11 66
CORREOS	96 581 08 10
CRUZ ROJA	96 580 20 12
FARMACIA	96 581 01 70
GUARDIA CIVIL	96 580 03 87
OFICINA DE TURISMO	96 581 11 77
PRACTICANTES BIAR	96 581 06 84
POLICIA LOCAL	96 581 13 60

### CASTALLA

AYUNTAMIENTO	96 656 08 10
CÁRITAS PARROQUIAL	666 955 963
CASA DE LA CULTURA	96 556 00 28
CENTRO DE SALUD	96 556 13 76
CORREOS	96 656 04 62
GUARDIA CIVIL	96 556 09 36
ONDA 15 RADIO	96 556 00 29
POLICIA LOCAL	96 556 06 01
TAXI	96 556 10 76
	627 951 724

### IBI

AYUNTAMIENTO	96 555 24 50
BOMBEROS	96 555 24 51
C. DE SALUD 1 CITA PREVIA	96 652 87 00
CENTRO DE SALUD 2	96 652 86 50
C. DE PLANIF. FAMILIAR	96 555 46 47
C. SOCIAL POLIVALENTE	96 655 09 34
C. CULTURAL DE LA VILLA	96 555 46 50
MUSEO DEL JUGUETE	96 655 02 26
MUSEO DE LA BIODIVERSIDAD	96 655 31 68
CORREOS	96 555 23 90
CRUZ ROJA URGENCIAS	96 555 22 21
ESCAPARATE	96 555 20 38
GUARDIA CIVIL	96 555 35 21
OFICINA DE EMPLEO	96 555 33 82
PARADA DE TAXIS	96 555 42 19
POLICIA LOCAL	96 555 00 78
RADIO IBI	96 555 31 81
SERVICIOS SOCIALES	96 555 46 11
AMBULANCIA SVB	96 555 46 11

### ONIL

AYUNTAMIENTO	96-654 4745
BOMBEROS	96 654 4746
C. CULTURAL DE LA VILLA	96 655 73 05
CENTRO DE SALUD	96 655 76 29
CORREOS CAJA POSTAL	96 556 49 93
GUARDIA CIVIL	96 556 40 10
LA FRESCA FM RADIO	96 556 53 53
POLICIA LOCAL	96 556 40 01

### TIBI

AYUNTAMIENTO	96 561 70 86
CASA DEL MÉDICO	96 561 71 02
FARMACIA	96 561 71 03
POLICIA LOCAL	96 561 72 29
PRACTICANTE	96 561 71 02
	96 561 71 74

## FARMACIAS DE GUARDIA IBI

<b>VIERNES 25</b>	LDO. J. PELEGRÍN CARCELÉN Avda. Miguel Hernández, 37
<b>SÁBADO 26</b>	LDA. INMACULADA JIMÉNEZ C/ Médico Anguiz, 2
<b>DOMINGO 27</b>	LDA. ISABEL BONILLO C/ Les Eres, 71
<b>LUNES 28</b>	LDO. DIEGO MARTÍNEZ-GUINEA C/ Mayor, 31
<b>MARTES 29</b>	LDA. MÓNICA COLOMA Avda. La Paz, 41
<b>MIÉRCOLES 30</b>	LDA. PILAR PAYÁ FERRÁNDEZ Avda. La Paz, 2
<b>JUEVES 1</b>	LDA. JULIA ROMERO VILLA C/ Constitución, 15
<b>VIERNES 2</b>	LDA. M <sup>a</sup> DEL MAR BONMATÍ GÓMEZ C/ Jaime I, 5

### Farmacias Castalla

Francisca Miralles -Av. de Onil, 58-60, del 21 al 27  
Lda. Eva Alonso -Tr. Q. Camins, 12-, del 28 al 4  
Ldo. F. Blas Carrillo -Convento, 18-, del 5 al 11  
Lda. Carmen Márquez -Constitución, 71-, del 12 al 18  
**Farmacias Onil**  
Lda. Ángela Martí -El Portal, 11-, del 21 al 27  
Lda. Inmaculada Gimeno -Av. de la Paz, 36, del 28 al 4  
Ldo. Andrés M<sup>a</sup> Asensio -Constitución, 17-, del 5 al 11

## La Diputación de Alicante retoma su programa de senderismo

Con la llegada del otoño, la Diputación de Alicante retoma su tradicional programa de senderismo, una atractiva actividad con la que pretende fomentar el deporte, acercar la riqueza natural de la provincia a los ciudadanos y concienciar sobre la importancia de conservar y respetar el medio ambiente.

El calendario, compuesto por seis excursiones, arranca este domingo 27 de septiembre con una ruta por el Pou del Rentonar y la Sierra de Els Plans. El itinerario, con una dificultad media y una duración aproximada de cuatro horas y media, discurrirá por algunos de los enclaves más

emblemáticos de la zona como el paraje de la Canaleta o el barranco de Montagut y permitirá a los participantes disfrutar de unas excelentes vistas.

El 4 de octubre el programa continuará con una original ruta costera de 12 kilómetros por La Vila Joiosa que recorrerá playas y calas de gran valor ambiental como el Racó del Conill, Punta Plana o Cala Fonda.

Las personas que deseen inscribirse u obtener más información sobre cualquiera de las rutas del programa pueden hacerlo a través de la página web [www.femecv.com](http://www.femecv.com).

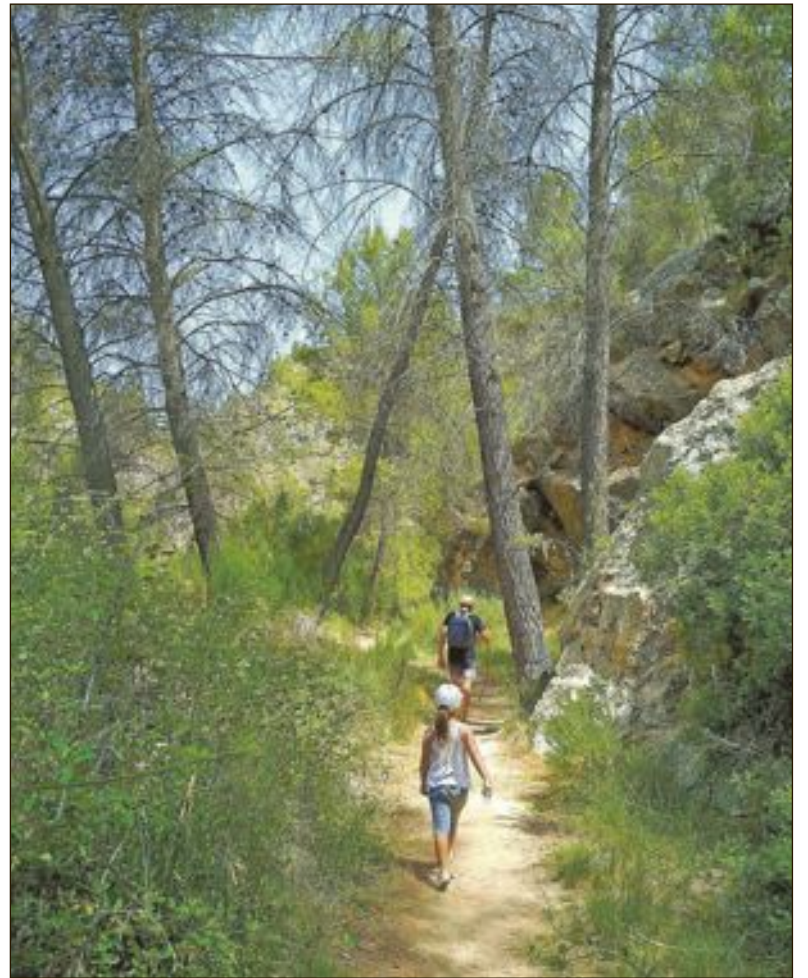

## EL TIEMPO

	VIERNES 25 sept.	SÁBADO 26 sept.	DOMINGO 27 sept.	LUNES 28 sept.	MARTES 29 sept.	MIÉRCOLES 30 sept.	JUEVES 1 oct.
	21° 14°	20° 9°	24° 13°	22° 12°	21° 14°	22° 13°	24° 14°
06:00	15°	9°	13°	12°	14°	14°	15°
14:00	21°	20°	24°	22°	21°	22°	24°
20:00	17°	16°	19°	16°	17°	18°	20°
Lluvia	0 mm	0 mm	0 mm	0 mm	0 mm	0 mm	0 mm
Viento	30 km/h	17 km/h	20 km/h	10 km/h	7 km/h	10 km/h	14 km/h

## SUDOKU

	8					7		2
3		2	8			9	1	4
7			5					
		3	4					
4			2		7			3
	9	1				4		5
		9		8	4			6
			6	5			8	9
2								7

**MIÉRCOLES**  
**Día del Cliente**  
**EN DOMICILIO**

**6.50** Pizza o pasta  
postre + bebida

**PastaMania**  
**96 555 40 83**

**Limpiezas GARVI s.l.**

una solución para cada necesidad

- Contratos de mantenimiento
- Centros Oficiales
- Calefones
- Oficinas
- Limpieza de Circulantes
- Pachados
- Conservación de techos de Alcantara
- Extracción de fozas sépticas y Pozos Negros
- Servicio Especial de Pulidos y Aborillados

Pol. Ind. L'Alfàç II • C/ Cuenca, 32 • IBI  
Tels. 96 655 17 26 - 96 655 17 27  
Móvil: 610 419 655 • Fax: 96 655 17 27

**mi Sabores**  
GOLOSINAS... Pan, Bollería, Pastelería, Helados, Bebidas

**Ibi**  
Doctor Ferrán 1  
Enfrente Plaza Sanchis Banús  
602 240 018

**Castalla**  
República Argentina, 39  
865 799 263



nuestros profesionales  
www.escaparatadigital.com

# Guía a su servicio

para aparecer en esta sección:  
Tel. 96 655 20 28  
comercial@escaparatadigital.com

## Alimentación

**Mil Sabores.-** Golosinas, panadería, bollería, pastelería, helados y bebidas. C/ Dr. Ferrán, 1 Ibi. **Tel. 602 240 018** Avda. República Argentina, 39 Castalla. **Tel. 865 799 263**

**Sandibi.-** Todo para la hostelería. Bebida, alimentación... Especialidad en lotes para empresas. Venta al público. C/ León, 12 - Pol. Ind. L'Alfaç III. Ibi. **Tel. 619 411 831**

## Artes Gráficas

**Gráficas Crisval.-** Folletos, catálogos, impresos. C/ Sevilla, 33, Ibi. **Tel. 96 555 47 84**

## Asesorías Contabilidad

**Asesoría Salfe.-** Fiscal-Laboral-Contable. Tramitación autoliquidación del impuesto sobre sucesiones. Reyes Católicos, 12 Ibi. **Tel. 96 555 43 54. Fax 96 655 24 30**

**Fleonil.-** Asesoría integral de empresas: Fiscal, laboral, empresarial y financiero. Av. Constitución, 27 - 2º Dcha. Onil **Tel. 96 655 78 79** **Fax: 96 556 47 93**

## Bares-Rtes.

**El Picaor.-** Especialidades, Lomo ibérico, Jamón de jabugo, arroz a banda, Ctra. Ibi-Castalla, Km 1 Ibi **Tel. 96 555 35 43**

**Erre que erre.-** Gastrobar. C/ Amado Brotons, 11 Ibi. **Tel. 966 33 60 46**

**La barra del Erre.-** Bar. C/ Empedrat, 18 Ibi. **Tel. 865 521 256**

**L'ermita d'Oria.-** Cervecería cafetería. Plaza de la Foia, 5 Ibi. **Tel. 661 821 067**

**Nou Sambori.-** Cervecería, cafetería, bar. Tapas caseras de elaboración propia. Terraza todo el año. Av. de la Paz, 11 Onil. **Tel. 965 037 667 - 687 663 461**

**Restaurante Continental.-** Cocina de producto, menú diario, carnes y mariscos de primera. Av. Juan Carlos I, 47, Ibi. **Tel. 603 574 165**

**Restaurante Serafines.-** Comida típica de la zona a la carta. Subida San Pascual, s/n Ibi. **Tel. 96 655 40 91**

**Salones Tuareg - Els Molins Hostelería.-** Desayunos y cenas, todo tipo de celebraciones. Carrer Les Eres, 75 Ibi. **Tel. 647 697 329**

## Belleza

**Begoña Estilistas.-** Peluquería, Estética, Maquillaje, Láser, Caracterización, Micro-pigmentación, Fotodepilación... C/ Murillo, 11 Ibi. **Tel. 966 551 440.** Av. de la Provincia, 2 Ibi. **Tel. 966 554 068.** El Camí, 59 Alcoy. **Tel. 965 545 808.**

## Cafeterías-Pubs

**Cafetería d'Azorín.-** Tu lugar de encuentro. Sólo buen café. Avda Juan Carlos I, 31 Ibi.

## Carpinterías

**Carpintería de aluminio Castelló.-** Puertas y ventanas sin obra. Mamparas de baño, presupuestos sin compromiso. Avda. Azorín, 23 Ibi. **Tel. Fax: 96 655 17 38**

## Centros Comerciales

**AMAT.-** Establecimientos Amat Centro. Constitución, 9 y 10 Ibi. **Tels. 96 555 24 38 - 96 555 23 73**

## Clínicas Dentales

**Clínicas Linea Dental.-** Tu sonrisa es nuestro compromiso. Doctor César G. Rubio Facelli. Av. Juan Carlos I, 56, 1º Ibi. **Tel. 96 633 13 51.** Av. de la Paz, 8, 1º Onil. **Tel. 96 655 78 87.**

**Fabían López Clínica Dental.-** Calidad y confianza (ya no es un secreto). [www.clinicadentalfabianlopez.com](http://www.clinicadentalfabianlopez.com). Av. Juan Carlos I, 39 Ibi. **Tel. 96 655 11 41.**

## Cocinas

**EHL.-** mobiliario de cocina de fabricación alemana, electrodomésticos, accesorios, diseño y gestión de reformas Constitución, 17 Ibi. **Tel. 96 555 12 81**

## Construcción

**Sola decoración.-** Todo para la construcción. Serv. de grúa, transportes y contenedores. Cocinas y baños. Decoración interiores. Av. Azorín, s/n Ibi **Tel-Fax: 96 555 13 56**

## Desatascos

**Desatascos Les Hortes.-** Servicios 24 horas desatascos y fontanería. **Tel. 637 537 862**

## Deportes

**Sport Tono Inter Sport.-** Todo en ropa deportiva y complementos para la práctica de tu deporte favorito. Pol. La Marjal, C/ Tramuntana, 13 Onil. **Tel. 96 556 44 71.** C/ Convento, 21 Castalla. **Tel. 96 556 08 55.** C/ 9 d'octubre, 1 Ibi.

## Electricidad

**Tello Electricidad, c.b.-** Domótica, automatismos, electricidad industrial, TV-TDT-sonido. Av. de la Provincia 2-D Ibi **Tel. 96 555 07 17.**

**Electrodomésticos Ibitel.-** Electrodomésticos, telefonía móvil, audio-video. Avda. Juan Carlos I Ibi. **Tel. 96 555 46 67**

**Radio Amorós.-** Electrodomésticos, Hi-Fi, TV, video, informática, aire acondicionado, servicio técnico propio. Constitución, 17 Ibi. **Tel. 96 555 12 81**

## Floristerías

**MiroMar Floristería.-** Una flor en el momento y lugar que tú desees. El Salvador, 9 Ibi. **Tel. 96 655 19 96**

Nuestros profesionales, cuestión de confianza



ARTES GRÁFICAS CONTABILIDAD FONTANERÍAS  
CARPINTERÍAS CRISTALERÍAS CAFETERÍAS MODA  
CONSTRUCCIÓN LIBRERÍAS ÓPTICAS LIMPIEZA  
INFORMÁTICA FOTOGRAFÍA MOTOR TINTORERÍAS  
Y MÁS, MUCHO MÁS

Nuestros profesionales también en:  
[www.escaparatadigital.com](http://www.escaparatadigital.com)

## Fontanerías

**Montacal.-** Calefacción, aire acondicionado, fontanería, gas, piscinas, riegos, mantenimiento industrial, redes contraincendios. San Pascual, 20 Ibi. **Tel. 96 555 24 74**

## Fotografía

**EJ Fuster.-** Especialista en reportaje social, bodas, comuniones, fiestas, retratos naturales... C/ San José, 40 Ibi. [www.ejfuster.com](http://www.ejfuster.com) **Tel. 96 555 20 70 - 630 262 583**

**Inma Juan.-** Estudio fotográfico. Reportajes de eventos sociales y fotografía de producto y arquitectura. Avda. Constitución, 37 Onil. **Tel. 96 556 48 57**

**La Fototeca.-** Fotografía y videografía. Reportajes eventos sociales y revelado online. C/ Joan Beneyto, 4 Castalla. **Tel. 657 980422**

**Verdú.-** Estudi Fotogràfic. Av. de la Paz, 17 Onil. **Tel. 96 655 76 77**

**Manolo Fotógrafo.-** Fotografía creativa. Manuel Iváñez. Tibi, 6 Ibi **Tel. 96 655 07 16**

**Raúl Fuster Fuster.-** Estudi Fotogràfic. Azorín, 2 Castalla. **Tel. 96 656 05 99**

**Ruiz Fotografía.-** Estudio fotográfico. Reportajes de eventos. C/ Tibi, 8, Ibi, Ali-cante **Tel. 965 55 14 25**

**Salva Asensi.-** Fotógrafo de eventos. Sierra de Mariola, 11 Onil. **Tel. 685 603 590**

## Gimnasios

**EnerGym.-** Gimnasia de mantenimiento, karate infantil y adultos, aerobio, fitness, spinning, yoga, pilates, etc... Jove-lanos, 1 Ibi. **96 655 12 60**

**Pádel Fitness Center.-** Pádel, funcional training, trx, salsa, bachata, ciclo indoor, step, pilates, box-fit, zumba, pump-fit... Pol. Ind. La Marjal II Onil. **606 843 851**

## Inmobiliarias

**Guillem Agencia Inmobiliaria.-** Ibi. **Tel. 688 983 366.**

**Inmobiliaria Rojas.-** Precios irresistibles. Av. Juan Carlos I, 63 Ibi. **Tel. 616 015 392** [www.inmobiliariarojas.es](http://www.inmobiliariarojas.es)

**Interworld.-** Servicios Inmobiliarios Interworld. Ibi. **Tel. 965 088 902.**

## Internet

**Escape Network.-** Desarrollamos proyectos de internet personalizados para empresas. [www.grupoescape.com](http://www.grupoescape.com) **Tel. 96 555 37 56**

**Marucom.-** Internet rural. Casas, casas de campo, pymes. Soluciones económicas, rápidas y eficientes. C/ Alcalde Juan Rico, 7 Castalla. **Tel. 96 556 21 46 - 639 124 519**

**Totcable.-** Televisión + Internet Banda Ancha. Tarifa plana 24 h. Av. Juan Carlos I, 23 Ibi. **Tel. 96 555 46 62**

## Joyerías

**Estilor Joyeros.-** Taller de reparación y fabricación propia. Avda. de la Paz, 20 Ibi. **96 655 24 49.** Sta. Rosa, 6 Alcoy. **96 652 13 04.** Carrefour (Petrel). **96 537 75 02**

**Javi's Joyeros.-** Pablo Sorozábal, 10 Ibi. **Tel. 96 655 20 18**

## Libros-Papel

**Avenida.-** Librería-papelería 'Nines'. C/ Pared del Real, 6 Onil. **Tel. 96 556 47 40**

**Papelería librería Miralles.-** C/ San José, 1. Ibi **Tel. 96 555 22 77**

**Plumier.-** Librería, papelería. Constitución, 6 AC, Ibi. **Tel. 96 555 05 16**

## Limpieza

**Limpiezas Garvi.-** Limpieza de alcantarillado, tuberías, fosas sépticas. Naves industriales. C/Cuenca, 32 Ibi. **Tel. 96 655 17 27**

## Mármoles

**Ibimármol S.L.-** 'En Ibi, desde 1973 dando forma a su imaginación en trabajos de piedras, mármoles, granitos y silestone'. Av. Valencia, 35 Ibi. **Tel. 96 555 16 29**

## Moda

**Dardo.-** Moda Hombre. En Onil, C/Biar, 12 **96 556 51 20.** En Castalla, C/Rey Don Jaime, 15 **96 656 04 32.** En Ibi, C/2 de Mayo, 3 **96 655 28 73**

## Motor

**Ibimotor-Wagen.-** Especializados en mecánica en general, chapa y pintura. Av. de la Provincia, 84 Ibi. **Tel. 96 555 35 07 - 626 999 789**

**Lavadero Km 0.-** Limpieza de vehículos y tapicería, lavado de motor, accesorios en general, cambio de aceite y filtros, reparación de tapicería. Recogida y entrega a domicilio. Rafael Alberti, 5 Ibi. **96 638 18 58 - 617 146 337**

**Talleres Gis-Ver.-** Venta de vehículos nuevos y de ocasión, mecánica y electricidad, chapa y pintura, neumáticos, seguros y alquiler de coches. Av. de la Provincia, 7 Ibi. **Tel. 96 555 02 65 - 96 555 00 26**

**Xirau.-** Mecánica, neumáticos, chapa, pintura, vehículos de ocasión y seguros. C/ León, 3, nave 2 Ibi. **Tel. 96 555 34 17**

## Muebles

**Duet.-** Cocinas, armarios, vestidores, panelaciones, puertas, portones, tarima, parquet, baños, reformas, interiorismo, diseños 3D. [www.duetsoluciones.es](http://www.duetsoluciones.es) C/Lepanto, 13 Castalla. **Tel. 96 556 10 06.**

**Ideas Mobiliario.-** Instalaciones, amueblamientos integrales. Miguel de Cervantes, 17 Ibi. **Tel. 96 655 35 56**

**Tengo Mueble.-** Visitenos y aproveche nuestras ofertas. Av. Juan Carlos I, 35 Ibi. **Tel. 965 038 363**

## Ópticas

**Ibi Óptics.-** Óptico optometrista, audiológica, contactología. Plaça Miguel Servet, 4 Ibi. **Tel. 96 655 36 90**

## Pizzerías

**Pizzería PastaManía.-** Rte. Brasería. Servicio a domicilio. Avda. Juan Carlos I, 97. Ibi. **Tel. 96 555 40 83**

## Promotores

**Construcciones Viro.-** Promueve viviendas con garage, trastero y local con parque infantil privado, (EEE 'B'), Ramon y Cajal, 2, Ibi, **Tel. 96 555 02 71**

## Publicidad

**DAOS Publicitat, S.L.-** Artículos de publicidad, ropa laboral y de seguridad. Castalla. **Tel. 966 560 231**

## Seguridad

**Intruder Alarm Systems.-** Instalación y mantenimiento. Sistema de Alarma. D.G.P. Nº 3963. P. I. l'Alfaç III C/ Zamora, 11 Ibi. **Tel. 966 555 086.**

## Seguros

**Josep Asegurances.-** 'Por lo que más quiera, asegúrese'. C/ Alfonso VI, 2 AC Ibi. **Tel. 96 555 48 42**

## Televisión

**Intercomarcal Televisión.-** Pza. Casinos, 18 Castalla. **Tel. 96 656 10 89 Fax: 96 556 15 92**

**Movitel.-** Televisión por cable. C/ Fermín Bernabeu, 3 Castalla. **Tel. 96 656 06 07 Fax: 96 556 12 76**

## Tintorerías

**Tintorería Domingo.-** Lavandería, limpieza en seco. Profesionales en toda clase de pieles, alfombras, mantas, edredones. Murillo, 19 Ibi **Tel. 96 655 05 41**

**Tintorería Rosa.-** Limpiezas en seco. Mantas edredones y alfombras. Especialistas en pieles. Servicio a domicilio. Avda. de la Paz, 4 Ibi. **Tel. 96 555 22 73**

## Transportes

**Ibitrans.-** Servicio Nacional e Internacional de Transportes. Cuenca, 11 Ibi **Tel. 96 555 13 01 Fax: 96 655 01 69**

## Viajes

**Ibiviages.-** Somos especialistas en cruceros. Consulta nuestras ofertas con las mejores compañías. Av. de la Paz, 18 Ibi. **Tel. 96 655 41 42**

## Zapaterías

**Calzados Cristi.-** Con toda la moda de la temporada. Av. Juan Carlos I, 49 y C/ Jijona, 3 Ibi. **Tel. 96 555 08 35**

**ESTANCO DULZURA**

TABACO, CAVA, QUINIÉLAS Y REVISTAS, ARTÍCULOS DE REGALO, PAPELERÍA

C/ COMUNEROS DE CASTILLA, 2  
IBI 03440  
ALICANTE  
T: 965 550 886

**Quiosco Les Exes, 27**

Tel. 96 555 13 67 - C/ Les Eres, 27 - 03440 Ibi

Prensa • Revistas • Quiniélas

**radio ibi**

107.7 FM

Tel 96 555 31 81 fax 96 555 34 48 info@radioibi.com

**HO RA IBI.**

**ESCAPARATE**

¿Aún no te anuncias con nosotros?

Infórmate en:  
96 655 20 38 - 616 206 625

**KIOSCO MONTILLA**

Mercado Central - Puesto nº 1 - IBI  
Tel. 96 655 20 78

desde 1967

**La FRESCA FM**

¡Estamos de moda!

TEL. 96 556 53 53







Con la impresora 3D Stratasys, única en Europa

## AIJU replica órganos y patologías con precisión ultrarrealista

**Escaparete. IBI**

El Centro Tecnológico AIJU ha presentado su servicio de réplicas de órganos y patologías de precisión ultrarrealista con impresión 3D (Digital Anatomy Printer) en el primer encuentro virtual de fabricación aditiva, ADDITIV Digital.

AIJU, tras más de 15 años de experiencia en impresión 3D PolyJet, cuenta ahora con esta pionera tecnología a través de una nueva impresora, Stratasys J750 DAP, por el momento única en Europa.

Esta tecnología permite replicar biomodelos que simulan el comportamiento de diferentes tejidos, texturas o patologías del tipo vasos sanguíneos, huesos u órganos blandos que son obtenidos a partir de resonancias magnéticas o tomografías.

De este modo, la tecnología

puede ofrecer a hospitales, organizaciones de innovación en la salud o facultades de Medicina, una evaluación tridimensional clínica sobre un amplio rango de patologías reales o bien, por ejemplo, validar el rendimiento de un dispositivo médico.

En concreto, los biomodelos con háptica realista que se asemejan a diferentes tejidos, pueden ayudar a mejorar la destreza de médicos en intervenciones poco habituales o probar las capacidades de nuevos dispositivos médicos sin riesgos reales sobre pacientes, así como reducir la dependencia, costes e inconvenientes de los laboratorios frente a modelos animales o cadáveres para la realización de prácticas durante la formación de estudiantes.

En este sentido, el ingeniero responsable de Fabricación Aditiva y Prototipos de AIJU,

Nacho Sandoval, explica que “desde la puesta en marcha en febrero de la última impresora específica para este servicio e incluso pese a la grave situación que ha padecido el sector sanitario con la covid-19, ya estamos realizando la impresión de modelos test para distintas aplicaciones concretas en áreas de cardiología, traumatología, oncología y neurocirugía con valoraciones muy positivas que ya están planteando nuevos proyectos futuros”.

Y destaca que “si mejora la situación en la que nos encontramos y es posible dedicar mayores recursos a I+D en el sector médico, posiblemente en unos años la impresión 3D de modelos anatómicos será un recurso más totalmente implantado en el Sistema de Salud al servicio de nuestros grandes profesionales sanitarios”.



Los biomodelos pueden ayudar a mejorar la destreza de médicos en intervenciones poco habituales





# IBI

IAE

Impuesto sobre bienes inmuebles  
y otros tributos municipales.  
*Excepto Alicante y Xàbia*

[www.suma.es](http://www.suma.es)  
965 292 000

**AGOSTO**  
Desde  
**17**

**NOVIEMBRE**  
Hasta  
**06**

• Domicilia hasta el  
26 de octubre y se  
cargará en tu cuenta  
el 2 de noviembre