ESCAPARATE

Periódico Independiente de la Montaña

Del 5 al 11 de mayo de 2017
AÑO XXIV • Tercera Época
Número 882

FOTO: SALVA ASENSI

Grandiosas Fiestas de Onil

Feria de San Isidro Castalla

25 edición

mayo
12
13
14
2017

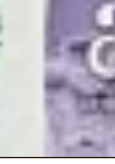

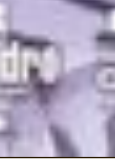

ESCAPARATE

Periódico Independiente de la Montaña

Del 5 al 11 de mayo de 2017
AÑO XXIV • Tercera Época
Número 882

1'50 €

www.escaparatedigital.com

Twitter es un buen sitio para decirle al mundo lo que estás pensando antes de que hayas tenido la oportunidad de pensarlo.
Chris Pirillo

Monitoras del Centro Ocupacional de Ibi incendian las redes por sus críticas contra El Hormiguero

Según denunciaron en un principio, la productora del programa impidió entrar al plató a un grupo de alumnos

PÁGINA 6 y Editorial

Ibi inicia los trabajos para poner en marcha el proyecto de la Casa de los Reyes Magos 7

Roban un vehículo aparcado frente a los juzgados de Ibi tras romper la luna con una piedra 9

Biar se prepara para celebrar, del 10 al 13 de mayo, sus Fiestas de Moros y Cristianos 13-15

Dolores Davó, de la comparsa Mariners, pregonera de las Fiestas de Castalla 2017 16

Gratis, la revista de la XXV Feria de San Isidro de Castalla

Las víctimas de la fábrica de la pólvora ya tienen un monumento, 48 años después. Cientos de personas asistieron el domingo 30 de abril a los actos organizados en memoria de las víctimas de la explosión de Mirafé. Tras la misa en la iglesia de la Transfiguración del Señor, toda la comitiva se desplazó a la avenida Miguel Hernández, lugar donde se ha erigido un simbólico monumento con los treinta y cuatro nombres de los fallecidos. La emotiva jornada finalizó en el Centro Cultural, donde se proyectó un documental y se representó la obra Fragilxs.

PÁGINA 11

La pregunta

LA OPINION DE NUESTROS INTERNAUTAS

¿Está de acuerdo con la moción de censura anunciada por Podemos?

Puedes participar en www.escaparatedigital.com

Sí	43%
No	39%
No lo sé/Me da igual	17%

MAYO

L	M	X	J	V	S	D
1	2	3	4	5	6	7
8	9	10	11	12	13	14
15	16	17	18	19	20	21
22	23	24	25	26	27	28
29	30	31				

PRÓXIMO ESCAPARATE

Crec. 3 · Llena 11 · Meng. 19 · Nueva 26

¿Quién tiene más opciones para ganar las Primarias en el PSOE?

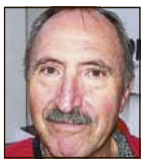

Fernando Casanova, jubilado

"Hay mucha gente desencantada con la ejecutiva nacional"

"Puede haber sorpresas. Mucha gente como yo estamos desencantados con la actitud que tomó la ejecutiva nacional desbancando a Pedro Sánchez. Hay mucha gente en los pueblos pequeños que apoyaremos mayoritariamente a Sánchez. Hay que llevar cuidado con los avales, yo no lo he avalado, pero sí lo votaré."

Carmelo Pérez, parado

"Susana Díaz es más afín y cercana a la gente"

"Yo creo que la candidata para ganar es Susana Díaz porque es más afín y cercana a la gente. Pienso que depués de lo que hizo Pedro Sánchez cuando lideraba el PSOE, no tiene muchas posiblidades de ganar las Primarias. Además, a la mínima se piró."

Pilar Bujaldón, ama de casa

"Susana me parece más preparada para ganar"

"Yo confío más en Susana Díaz porque me parece una mujer más preparada para ganar las Primarias. No me ha gustado lo que ha hecho Pedro Sánchez. Creo que la candidata andaluza puede sacar al país de donde está".

Rafael Pérez, jubilado

"La gente de base está con Pedro Sánchez"

"Pienso que la gente de base del PSOE está con Pedro Sánchez. Susana Díaz tiene menos posibilidades que él y Patxi López menos todavía.

Creo que, por la presión recibida, Pedro Sánchez no pudo formar gobierno con Podemos en su momento".

PASÓ EN

Hoy se presenta una nuevo obra de Mr. X

A Mr. X no le falta inspiración, a los 3 volúmenes que publicó en 2003, 2009 y 2014 sobre "Las peores historias de Mr. X", le sigue ahora "El francotirador indignado y otras historias de Míster X". ¡Esto es un no parar!

Felicidades desde el Archivo Municipal. Irá a la Biblioteca Auxiliar del Archivo, a la sección de Fondo Local.

Archivo Municipal de Ibi

El cofre de mis tesoros

Egocéntricos y prepotentes

Moisés Aparici Pastor

Les conocemos, son nuestros Estrellas Michelín, egregios gurús de la cocina, televisivos cocineros que, sin mancharse, llevan a efecto programas que desde la pequeña pantalla nos atrapan por eso de que podemos ver in situ la rivalidad entre concursantes, los platos que preparan y cómo los preparan. La buena comida mueve nuestra vida, de ahí que adoremos como gurúes de los fogones a estos mediáticos cocineros. Pero algo está pasando; su feliz idea de que incipientes aspirantes a cocineros/as trabajen gratis, sin cobrar emolumento alguno durante un tiempo en sus cocinas de Estrella Michelín como parte de su aprendizaje y encima resulte como privilegio para novatos, no me parece elegante. Los chicos/as jóvenes sólo tienen ganas por trabajar y aprender, lo que no da para que la luz de la conciencia de los astros del fogón deje de abonar estipendio justo a todos estos entusiastas.

¿Volvemos a aquellos felices años de principio del siglo XX donde la figura del aprendiz resultaba irremediable? Igual las estrellas fulgurantes del gorro, camisa blanca y delantal trabajaron gratis y duro cuando no eran nadie, y parece les va bien, sea por eso que pretendan exportar su experiencia a los nuevos aspirantes. La vida no es fácil desde los fogones. ¡Pobres chicos/as nuevos! Les exprimen por su espíritu aguerrido, emprendedor, y porque precisan formarse un futuro en la materia que tanto les gusta. Me parece que estas circunstancias esconden abuso encubierto. Aprender de los mejores no debiera suponer ceder en los derechos que los jóvenes tienen como personas. Horas interminables en turnos extenuantes, sólo por agregar al currículum el trabajar con las estrellas. Si algo parece bueno, debe ser bueno. Y estos cocineros no son altruistas.

¿Y por qué esta, digamos que cuando menos peculiar técnica en las cocinas? Si no se hace por ahorrar costes salariales ¿igual es que los cocineros donan el estipendio no abonado? Pero no, va de ayudar a levantar restaurantes a cambio de aprender lo que puedas mientras dure. Y algo así conlleva frustración y cansancio. ¿No existen escuelas de aprendizaje para cocineros? ¿Dónde quedan los convenios laborales? ¿Es esta norma de conducta del todo legal? ¿No te recuerda cuando menos al abuso laboral? ¿No parecen ocho horas de trabajo suficientes? ¿Es la figura del aprendiz de cocina bien necesario para que el empresario cobre rigurosamente? Antes persistía pasión por la cocina, hoy subsiste esa misma pasión pero de diferentes formas, maneras y menor ración. La cocina de autor está bien cuando lo que conlleva esa cocina está bien. Las personas conservamos innato nuestro potencial humano desde que nacemos y no podemos perderlo en el interior de una egregia cocina.

Cocineros, sacadle a la vida su justo y auténtico tesoro, pero jamás a costa de quienes os admiran y obedecen. Si buscáis la perfección no saquéis los platos suculentos a costa de estos chicos/as.

Este comportamiento me parece cuando menos egoísta y prepotente.

En clave de humor

Cartas de los lectores

Los escritos dirigidos a esta sección deben tener **un máximo de 350 palabras**. En caso contrario, ESCAPARATE se reserva el derecho a publicarlos, resumirlos o extractarlos. Los escritos aparecerán publicados con la firma del autor, nunca con seudónimo, quien **debe hacer constar su nombre y apellidos, domicilio, teléfono y D.N.I**. Los escritos pueden enviarse por correo electrónico a: ***escapate@escaparatedigital.com***

Una familia de iberuts

Leyendo este estimado semanal de Escaparate, el artículo de Bernardo Guillem, alias Pavía, por Vicente J. Sanjuán dice "ver pasar a los aviones que van a bombardear Alcoy, mientras le dice el abuelo que los aviones se equivocaban de objetivo: que las balas se hacen en Ibi, no en Alcoy" y en concreto en la fábrica de Payá Hermanos en la que trabajaba mi padre Raimundo Payá Rico, que fue quien realizó la matricería y puesta en marcha, su producción, y que una vez terminado, los republicanos le mandaron a Gandesa, a la batalla del Ebro.

Sin embargo, a mis tíos Ramón y Artemio les encarcelaron desde el primer momento en el castillo de Santa Bárbara de Alicante.

A mi padre le encarcelaron en el Ayuntamiento de Ibi, y algún día se escapaba para ver a su amigo Claudio Reig que vivía cerca.

¿Por qué bombardeaban Alcoy y no Ibi? La razón es porque quien ordenaba los bombardeos a la zona republicana desde las Islas Baleares era el General Ochotorena, que estaba casado con Doña Pilar Pérez, que vivía en Ibi y por supuesto no quería matar ni a su esposa ni a ningún miembro de la familia Pérez.

Otro tema que también quiero comentar es que mi tía María Moltó tenía una hija enferma e iba a un médico de Alcoy. Un día de los bombardeos de Alcoy, mi tía y su hija estaban esperando a la Alcoyana para volver a Ibi, bombardearon y mataron a mi prima y, sin embargo, mi tía que estaba junto a ella, salió ilesa.

Raimundo Payá

A mis compañeros socialistas del "no es no"

Decía Dolores "la Pasionaria" que valía más morir de pie que vivir de rodillas, y eso es lo que está haciendo este nuevo el PSOE, que vive arrodillado ante el gobierno más corrupto que ha tenido España desde el reinado de Alfonso XIII. Felipe González y todos los vejestorios han hecho lo mismo que el rey Boabdil en la rendición de Granada, entregar las llaves del PSOE al patriarca Rajoy. Con el consentimiento de la derechista Susana Díaz, que como sabemos, prefiere gobernar con la derecha que con la izquierda, han pateado la "O" de obrero. Ambos están a las órdenes del PP y claudicaron el día que se abstuvie-

Editorial

Otra vez con las dichosas redes

En este periódico nos duele la boca, y las yemas de los dedos, de aconsejar muchísima prudencia con las redes sociales y las nuevas tecnologías, como el *whatsapp* y afines, porque de un granito de arena se puede hacer fácilmente una montaña y, en el proceso, arrastrar a personas o empresas e infligirles un daño que puede costar mucho reparar. El poco respeto y consideración de la sociedad actual por la profesión periodística, la poca pericia a la hora de usar las herramientas digitales y el atrevimiento de pensar que cualquiera puede ser periodista por tener un teléfono con cámara de fotos, propician que, ante cualquier noticia, escrito, libelo u hoja volante, no se preste atención a su origen (lo que los profesionales de la información llamamos 'fuente'), ni siquiera importe si lo redactado es cierto o falso, si está bien o mal escrito o si directamente es dañino para la vista. En lugar de preguntarse con espíritu crítico de dónde viene lo que se está leyendo, quién lo ha escrito, por qué y para qué, y plantearse un mínimo contraste de la información, en este loco mundo digital repleto de sabiondos y enterados se suele dar por cierta cualquier cosa y proceder, *ipso facto*, al deporte nacional por antonomasia: el comadreo y la *cascarria* a nivel experto. Porque si cualquiera puede ser periodista, no hablemos ya de ser tertuliano. Vamos, matrícula de honor. Con estas premisas se entiende perfectamente que un escrito torticero y airado, sin firma ni atribución clara, haya hecho que las redes ardan al ritmo de El Hormiguero, con comentarios cada vez más potentes e incluso pasando a generar noticias en blogs y webs donde el verbo contrastar les suena a polaco. Algo de verdad había en esta historia; poca y contada a su manera, pero algo había. Sin embargo, perfectamente podría haber sido todo mentira, que la repercusión hubiera sido la misma. Porque aquí no interesa la verdad, sino la posibilidad de plasmar cada uno su opinión, como se hacía antaño en las barras de los bares, e ir acumulando 'me gustas', *retweets* y seguir prendiendo la mecha para que las redes sigan ardiendo, con la vidilla que da eso. Es muy triste lo que ha pasado, simplemente por no conocer ni respetar unas normas básicas de la información. Ni es la primera vez, ni será la última. Y esto cada vez va a ser peor. ¡Ay!

La Foto

La VI patinada popular aglutina a más de 120 participantes

Más de 120 participantes estuvieron en la sexta edición de la patinada organizada por Esport Viu, cuya recaudación se destinó este año a beneficio del taller ocupacional. Pese a todas las actividades programadas para ese domingo 30 de abril y el puente, la participación fue muy destacada.

Esport Viu agradece la presencia de todos los asistentes y también la colaboración de la concejalía de Deportes, Savedreams, el taller ocupacional, a AM sonido, Policía Local y Protección Civil

En mi molesta opinión

Globalización, sí, pero sin medias tintas

José Luis Fernández Rodrigo

Cada vez que se para uno a pensar en un problema cualquiera que nos frena y molesta para vivir medianamente feliz, a poco que lo analice, se da cuenta de que su solución está lejos, a escala planetaria, no se puede resolver ya en nuestro entorno más cercano. ¿Un sueldo raquítico? Culpa de la competencia de países donde se esclaviza la mano de obra. ¿Medicamentos que ahora tengo que pagar porque la Sanidad ya no los cubre? La factura farmacéutica asfixia a nuestro sistema público, en buena medida, porque las multinacionales se forran con patentes por diez años que les permiten chantajear a nuestros gobiernos para poder curar y mantener vivos a enfermos crónicos. ¿Alquileres abusivos? La burbuja inmobiliaria internacional ha satanizado la construcción y, por supuesto, tampoco se habla de edificar vivienda protegida o a precio tasado (eso es intervencionista y suena a la antigua Unión Soviética) que podría parar esa inflación de precios.

Y se pueden seguir enumerando otros frentes en los que solamente se puede coger el toro por los cuernos con una perspectiva mundial. Trump dio la sorpresa en los USA por sus promesas de echar o al menos impedir que lleguen más extranjeros a su patria. El Brexit de los británicos prosperó por idéntico razonamiento. Marine Le Pen puede conseguir una victoria similar en Francia con la misma receta política. Hasta en los países nórdicos, verdadero paradigma del Estado del bienestar y la socialdemocracia más eficiente, ganan las derechas para que no se les sienten a la mesa más inmigrantes en busca del paraíso (o lo que más se le ha parecido, hasta la fecha).

Contra ese cierre de filas, ese sentimiento de "que no me quiten lo mío los de fuera", no se pueden poner parches del tipo cupos de entrada o ayuda humanitaria (tan necesaria). No me cansaré de insistir en que hay que invertir millonadas en los países pobres, que la ONU vigile la implantación de democracias, que nadie pueda venderles armas (ni fabricarlas, en realidad). Dejar de explotar sus riquezas ya sería un avance. Enseñarles a trabajarlas ellos mismos no es utopía.

La globalización no puede ser solamente financiera, de capitales, de especulación y para exportar de todo a bajo precio. Tiene que ser laboral, de condiciones de trabajo, de pensiones dignas, de precio tasado para los medicamentos y alquileres. Reglas del juego iguales para todos y en todos los países, un sistema público que garantice a todos el mundo unos mínimos dignos y, a partir de ahí, que la iniciativa privada siga hasta donde quiera en la búsqueda de negocio. Ricos y pobres siempre habrá, por supuesto, pero esos pobres tienen derecho a subsistir sin tanta miseria como hoy. No son palabras huecas. Un ejemplo cercano: Cruz Roja ha ayudado en 2016 a 90.000 personas más en el último año, de esas que las están pasando canutas, solo en la provincia de Alicante. 2.400 de estas almas desesperadas, más de 400.000 en total, eran lactantes. Maman la pobreza, ya desde la cuna.

ron para que siguieran gobernando los que han consentido que en más de cinco millones de hogares hayan estado pasando necesidad, hasta el punto de que algunas personas han fallecido por no haber podido pagar el abusivo precio de la factura de la luz. Un gobierno que, además de llenarse el buche, se han llenado los bolsillos, sabiendo que hay miles de niños pasando hambre, siendo conscientes de que miles de ancianos no pueden comprar los medicamentos necesarios para poder sobrevivir por el salvaje copago sanitario, sabiendo que más de dos millones de ciudadanos se alimentan de la caridad, que miles de familias subsisten míseramente con la pensión que cobramos los jubilados, que la juventud mejor preparada tiene que emigrar, como en el franquismo, un gobierno que ha dejado morir a gente en los hospitales habiendo medicamento para tratarlos, pero no había dinero porque había que rescatar cajas de ahorro y bancos con dinero de todos para que los amiguetes de Rajoy , pese a que prometió que si él salía de presidente, nunca pondría un solo euro de dinero público para los bancos. Un gobierno que emplea a todos sus escuderos, incluida la prensa fascista, para meter miedo y aprovecharse de la sensibilidad de los ancianos, diciéndoles que si gobierna la izquierda, perderán las míseras pensiones que cobran. Cada vez que salen en televisión es para mentir. Lo más grave es que muchos caen en sus telas de araña.

Sr. Felipe González, Sra. Susana Díaz y al resto de este nuevo PSOE, lo que estáis haciendo es bajaros los pantalones ante este gobierno que ha dejado a muchas comunidades, como la valenciana, con las arcas vacías. Felipe, si tú, como Susana, sois socialistas, sabréis que habéis pisoteado el honor de su fundador y la sangre que derramaron tantas personas por el socialismo y que, al cabo de casi 80 años, aún siguen muchos de ellos en cunetas, cuyas familias siguen esperando a que se les dé una sepultura digna, como ya se hizo con los de la derecha. Como también sabréis, el Sr. Rajoy dice que no pone ni un solo euro para que se saquen estas personas. A estos estáis apoyando.

Amigos socialistas, como sabéis, dentro de poco hay un congreso para elegir al nuevo Secretario General y desde estas líneas os pido que ayudemos a Pedro Sánchez, que es el único que se ha mantenido en el "no es no".

A ti, Sr. Rivera de Ciudadanos, decirte que lo que has firmado con el PP se lo pasa Rajoy por "lo que ponen las gallinas".

Gonzalo Milla Tebar

DONACIONES DE SANGRE

CASTALLA.- Domingo 7 de mayo. Casa de Cultura, de 9:30 a 13:30 h.

TIBI.- Lunes 8 de mayo. Edificio de la 3ª Edad, de 17 a 20:30 h.

IBI.- Viernes 12 de mayo. Centro de Salud 2, de 16:30 a 20:30 h.

ESCAPARATE
www.escaparatedigital.com
info@escaparatedigital.com

ESCAPARATE no se hace responsable de la opinión de sus colaboradores en los artículos publicados, ni se identifica necesariamente con el contenido de los mismos.

Por motivos de espacio, **ESCAPARATE** se reserva el derecho de publicar cualquier artículo, carta o sección.

Edita: àrea oberta comunicación
Redacción y administración:
Avda. Juan Carlos I, 63
Entresuelo - Local 5
03440 IBI (Alicante
Tel.: **96 655 20 38**
Móvil: **616 206 625**

Director:
José Manuel Solano Andreu
director@escaparatedigital.com

Director Comercial:
Francisco José Abarca Cruz
comercial@escaparatedigital.com

Administración:
José Miguel García
escapate@escaparatedigital.com

Redacción:
Pilar Luz
pilar@escaparatedigital.com

César Manuel Romero
deportes@escaparatedigital.com

Deportes:
César Manuel Romero
deportes@escaparatedigital.com

Diseño y maquetación:
AREA OBERTA, s.l.

Colaboradores deportivos:
Ibi: Raúl Pina, Paco López
Castalla: José Payá
Biar: José Ignacio Satorres

Opinión: José L. Fernández, Juan J. Fernández, José Vicente Verdú, Vicente Sanjuán

Ilustraciones: Javier Sánchez, Vicente Blanes

Fotografía-colaboraciones:
Eugenio Reche, Salva Asensi, Manuel Iváñez, Inma Juan, Raúl Fuster, Paco Crespo, Josefina Molina, ASA3, La Productora, Fotos Lledó, Salu Ribera, CyC Fotógrafos, Castalla.info

Imprime: Servicios de Impresión de Levante, S.A.

Depósito legal: A -1.092 - 1991
ISSN: 1131-7752

Periódico miembro de:
Premsa Comarcal Valenciana

Reservados todos los derechos.
Este periódico no puede ser reproducido, ni en todo ni en parte, por medio alguno cualquiera que sea su naturaleza y técnica, ni puede ser transmitido por ningún sistema de comunicación, ni sus contenidos radiados o emitidos por emisoras de radio o televisión, aun citando la fuente de procedencia, sin permiso previo, explícito y documentado del editor propietario de la publicación.

Comarca

Ibi / Tibi / Biar
Onil / Castalla

La Feria de San Isidro de Castalla cumple 25 años del 12 al 14 de mayo con la participación de cerca de 300 expositores

El grupo de rock castallense Pellikana presenta el videoclip del segundo single de su último disco, titulado 'Viure'

A raíz de impedir la entrada al plató del programa de televisión a un grupo de alumnos de San Pascual

La agria polémica entre el Centro Ocupacional y El Hormiguero se salda con la disculpa de las monitoras

Pilar Luz. IBI

Las monitoras del centro ocupacional San Pascual que estaban de visita en Madrid con un grupo de unos veinte alumnos se han visto obligadas a emitir un comunicado público de disculpa al programa de televisión El Hormiguero y a la cadena Antena 3, por haberles acusado de actitud discriminatoria tras impedir a los alumnos la entrada a la grabación del programa.

Pablo Motos, presentador del programa El Hormiguero, junto a las hormigas Trancas y Barrancas

Reconocen las monitoras del Centro que no entendieron bien las normas de seguridad del programa, tras acusarlos de discriminar a personas con discapacidad

El incidente ocurrió el martes 2 de mayo y el escrito de indignación de las monitoras, lanzado a través de whatsapp, corrió como la pólvora por los teléfonos móviles y redes sociales. En ese texto, acusaban al programa de haberles negado la entrada a todo el grupo cuando se enteró de que se trataba de personas con discapacidad intelectual y solamente les permitían el acceso a tres de ellos, por motivos de seguridad.

Para las monitoras, las explicaciones que les dieron las responsables del público del Hormiguero lo único que denotaban era una actitud "discriminatoria", se lamentaban que siguieran ocurriendo situaciones como éstas, "donde se ven claramente vulnerados los derechos de las personas con discapacidad intelectual" y acusaban al programa de promover "valores excluyentes".

Dada la gran repercusión social y mediática que alcanzó esta denuncia por internet, el Hormiguero no tardó en emitir una respuesta donde calificaba de "vergüenza y auténtico chantaje" la campaña emprendida contra ellos y anunciaba que Antena 3 estaba redactando el borrador de una demanda contra la asociación en general y contra las monitoras en concreto por su "irresponsabilidad".

En esa respuesta, que también se hizo viral por la red, la cadena explica que sólo admite grupos de ocho personas y mayores de 16 años por seguridad ya que en el programa se trabaja con productos químicos y explosivos y que, en el caso de las personas con discapacidad intelectual, se considera que el número que garantiza esa seguridad es el de tres personas y un monitor. Matizan, además, que "antes se permitían seis personas y dos monitores pero se redujo esta temporada a raíz de un pequeño susto, cuando uno de los chavales vio salir a las hormigas y, de la emoción, se puso demasiado nervioso para su salud. Una circunstancia que además suele tener un efecto contagio, algo aún más peligroso". En el caso de asistentes con silla de ruedas, sólo se permite la entrada a uno, debido al tamaño pequeño del plató.

La polémica, que estaba empezando a tomar proporciones desmesuradas, se zanjaba un día después con las disculpas públicas de las monitoras, tras haberse reunido con los responsables del Hormiguero y Antena3 y "habernos dado cuenta de que no entendimos bien las normas" y concluían, añadiendo, que "una vez comprendido que el objetivo es garantizar la seguridad del público, sentimos haber generado esta polémica".

La asociación se desmarca

El centro ocupacional y la asociación que lo gestiona, ACODIP, han querido marcar distancias en este asunto y a mediodía del jueves 4 de mayo emitían un comunicado en el que señalaban que "nunca han realizado e manera oficial o extraoficial comentario alguno, nota de prensa, entrevista o manifestación de ningún tipo, a través de medios de comunicación o redes sociales, en contra de cualquier programa vinculado a Atresmedia o contra cualquier otro medio nacional o internacional".

BREVES

El paro baja en abril en 190 personas en las comarcas de la montaña

Los datos del paro correspondientes al mes de abril registran un descenso de 190 personas en las comarcas de l'Alcoià, Comtat y Foia de Castalla, que dejan el número total de desempleados en 12.009.

En el municipio de Alcoy ha sido donde el paro más disminuyó en abril con 127 parados menos y dejando la tasa en 5.629 desempleados y en Ibi el paró descendió en 28 personas con una tasa de desempleo que se sitúa en 2.113 personas.

Durante el mes de abril el desempleo disminuyó tanto entre el sector femenino como en el sector masculino, con 74 desempleadas menos, frente a 116 parados menos.

Presentación de cargos festeros en el 6 de mayo en el Teatro Río

La presentación de Cargos Festeros es una de las citas previas a la celebración de l'Avís, donde se conocerán a las personas que van a representar a sus comparsas en diferentes cargos como presidentes, delegados, cops, delegados infantiles, así como embajadores, sargentos de disparo, alcalde y tenientes de alcalde y abanderadas y capitanes de este año 2017.

El acto tendrá lugar el sábado 6 de mayo, a las 20 horas, en el Teatro Río, y tras la presentación de todos los cargos, la Unión Musical de Ibi dirigida por Andrés Colomina i Bernabeu ofrecerá un concierto de música festera.

Diseño de las actuaciones previstas en el entorno del edificio de la Casa de los Reyes Magos, en Les Hortes

El Consistorio inicia los trabajos para poner en marcha en 2018 la Casa de los Reyes Magos

Pilar Luz. IBI

El proyecto de la Casa de los Reyes Magos, cuyo edificio principal lleva construido desde hace casi un lustro, arrancará en breve con el objetivo de que pueda abrirse al público en 2018. Así lo confirma el alcalde, Rafael Serralta, quien destaca la importancia de poner en marcha una iniciativa ambiciosa y con todas las garantías, "aunque nos retrasemos".

El Ayuntamiento ha destinado en los presupuestos de este año 160.000 euros que irán destinados, por una parte, a adecuar el entorno del edificio y, por otro, a convocar un concurso de ideas para dotar de contenido la Casa de los Reyes Magos. Para este concurso se cuenta también con una subvención de la Diputación, según explica el edil de Turismo, Rubén Barea.

La primera actuación correrá a cargo de la concejalía de Urbanismo, quien ya tiene elaborado el proyecto técnico para adecuar el entorno de la Casa, según explica la edil Amparo Pina.

La obra, pendiente de adjudicar, rondará los 60.000 euros y consistirá en colocar montículos de césped natural bajo dos de las puntas de la estrella, crear un acceso hacia el edificio con pavimento continuo de hormigón salpicado por pequeñas luminarias empotradas en el suelo, que dirigirán al visitante hacia el edificio, y construir áreas de esparcimiento y recreo, con suelo de caucho coloreado.

Completarán la urbanización elementos de mobiliario urbano cuya geometría estará relacionada con la temática de los Reyes Magos, como bancos en forma de estrella y pequeñas iluminaciones capaces de reflectar la luz o de difundirla.

Respecto al concurso de ideas, el alcalde señala que se está trabajando en la elaboración de las bases, ya que de ahí saldrá el proyecto definitivo. Serralta explica que se han pedido a la ONCE un estudio para garantizar el juego de todos los niños con alguna discapacidad y el patronato de la Costa Blanca promocionará el proyecto en todas las ferias.

La edil de Servicios Públicos y el alcalde inspeccionan los trabajos

Arreglo de los alcorques de la calle Les Eres

Escaparate. IBI

La concejalía de Servicios Públicos está arreglando los alcorques de los árboles de la calle Les Eres, dado el estado de deterioro que presentaban y que fue demandado hace varias semanas por el grupo Cambiemos Ibi+Compromís, haciéndose eco de las quejas vecinales.

Según explican desde Servicios Públicos, con el paso del tiempo, las raíces levantan el material que los cubre y las guías de fundición no permiten el crecimiento normal de los ejemplares.

Esta actuación ya se ha realizado en la calle San José y en la plaza de San Vicente, donde también se han reparado con una capa de caucho permeable que permite que los árboles respiren, se nutran y puedan crecer con normalidad al mismo tiempo que se impide que se acumulen restos de suciedad o se formen desniveles de tierra, por tratarse de un material compacto. La edil, Ana Tello explica que "vamos a actuar en diversas zonas de la ciudad donde se presenta este mismo problema".

Secretos de palacio en el Museo del Juguete

Escaparate. IBI

El griego Ifigenia Kakridoni será el encargado de la sesión de cuentacuentos que se ha organizado para el sábado 6 de mayo en el Museo del Juguete.

Secretos de Palacios es el

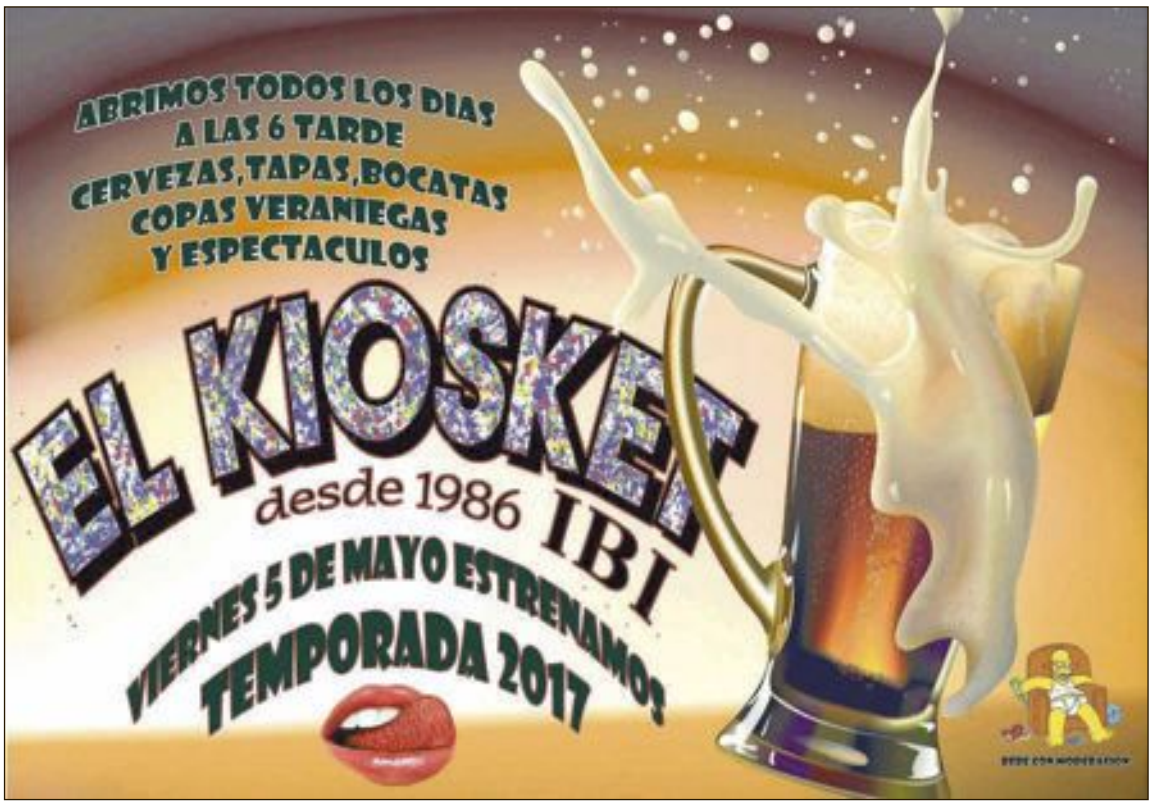

Domingo 7 MAYO

DÍA DE LA MADRE

No todas las reinas llevan corona

...Algunas llevan ortodoncia, otras implantes...

Begoña Estilistas

¡Si eres la reina de tu casa, te mereces este premio!

En Cimer Salud Dental queremos celebrar el Día de la Madre, **regalando 2 CURAS DE BELLEZA FACIAL en Begoña Estilistas** para la reina de la casa. Para participar en el sorteo solo tienes que pasarte por nuestra clínica CIMER Salud Dental y dejarnos tus datos. A qué esperas...

Las curas de belleza facial consisten en:

Un tratamiento de belleza facial basado en las propiedades curativas del mar y de la tierra, realizado con ingredientes naturales que, combinados con las mejores técnicas de masaje y drenaje del tejido intersticial, crean un auténtico oasis para los sentidos alrededor del mundo.

CIMER Salud Dental

En boca de todos

IBI

Avda. Juan Carlos I, 74.

966 552 125

www.clinicacimeribi.com

El sorteo se celebrará el día 31 de mayo de 2017.

Umivale reconoce el trabajo de las empresas en materia de prevención

Escaparate. IBI

umivale, mutua colaboradora con la Seguridad Social, celebró el 27 de abril un acto para reconocer con el incentivo *bonus* el trabajo de 17 empresas de Ibi y de la comarca de la Foia de Castalla.

El *bonus* es un incentivo con el que el Ministerio de Empleo y Seguridad Social reconoce el trabajo de las empresas en materia de salud laboral de sus trabajadores y pone en valor las inversiones y mejoras en prevención. En total, la mutua repartió en concepto de esta prestación 27.265 euros, entre todas las empresas, por las acciones correspondientes a la campaña 2015.

El director territorial de umivale de Ibi, Raúl Barrachina, entregó los diplomas acreditativos durante la jornada celebrada en IBIAE. Durante la sesión, también se presentaron las novedades de este sistema de incentivo y se explicó en qué consiste el Plan de Movilidad y Seguridad Vial y sus ventajas.

Roban un vehículo aparcado frente a los juzgados

Rompieron una de las lunas con una piedra y se llevaron un bolso

P.L/J.M.S. IBI

Un coche estacionado junto al Palacio de Justicia fue objeto de un robo la pasada semana, del que sustrajeron un bolso con varios objetos de valor.

El autor o autores de este robo no tuvieron reparos en perpetrarlo cerca de los juzgados, a pesar de que lo hicieron en un horario (entre las 11:30 y las 13:30 horas) donde suele haber concurrencia de personas por la calle y, seguramente, provocando cierto estruendo ya que rompieron con una piedra una de las lunas del vehículo para acceder a su interior.

La propietaria del coche, que estaba en la biblioteca municipal, situada muy cerca de allí, se llevó un gran disgusto al comprobar que le habían sustraído el bolso, donde llevaba varios objetos de valor, como unas gafas de sol, y un pendrive. La joven interpuso la correspondiente denuncia en la Guardia Civil, que instruye diligencias para intentar identificar a

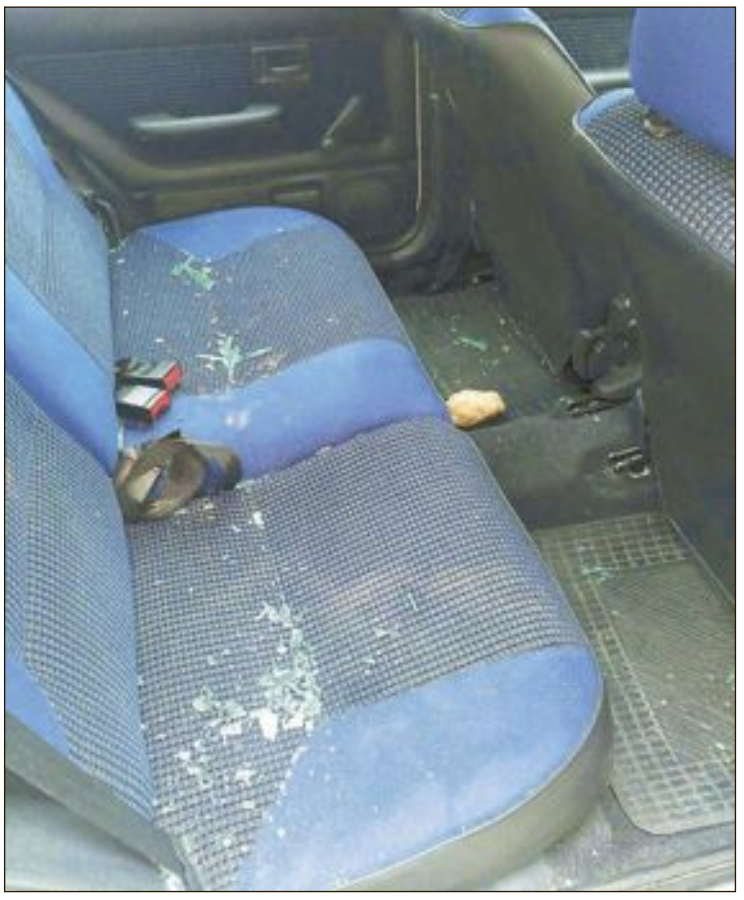

El robo se produjo entre las 11:30 y las 13:30 horas

El viernes 5 de mayo, desde las 17 horas

El colegio Salesiano organiza la XXXI Marcha de Bicicletas

Este año habrá marcha para niños de 0 a 3 años

Escaparate. IBI

El colegio Salesiano organiza la trigesimo primera edición de la Marcha de Bicicletas donde se espera la participación de más de 500 niños.

Es una actividad deportiva que persigue valores como compartir y participar y que aglutina a muchos ibenses, ya que son muchos los padres que acompañan a los más pequeños.

Tendrá lugar el viernes 5 de mayo y a las 17 horas se abrirán las inscripciones. Una hora después se dará la salida con la primera parada obligatoria en la plaza de la Palla. Tras la merienda se retomará el recorrido con dos itinerarios diferentes; una para los más pequeños y otra, de mayor recorrido para los adultos.

De regreso al colegio, todos los participantes recibirán helados y habrá una fiesta con regalos, organizada por los profesores y el Ampa. Este año se organizará una peque-marcha para niños de 0 a 3 años que discurrirá en los patios del colegio.

También se instalará un castillo hinchable.

La reunión tuvo lugar en Budapest del 19 al 21 de abril

Ibi asiste a la segunda reunión del programa sobre acoso escolar

P.L IBI

Del 19 al 21 de abril tuvo lugar en Budapest (Hungría) la segunda reunión internacional del proyecto de cooperación financiado por el programa Erasmus Plus *From Peer to Peer*.

El proyecto, que se inició el pasado mes de noviembre liderado por la concejalía de Educación, tiene como objetivo analizar la problemática del acoso escolar en Europa y definir y mejorar metodologías de prevención y gestión de dicho fenómeno. El programa se basa en la colaboración y el trabajo conjunto de siete entidades europeas expertas en la materia: la universidad de Lovaina (Bélgica), la universidad de Coimbra (Portugal), el gobierno regional de Arad (Rumanía), la asociación de entidades educativas Polo Europeo del conocimiento (Italia), la empresa especialista en ciberbullying Action Synergie (Grecia) y el centro educativo Wesley János Óvoda (Hungría).

Crecen los convenios con empresas para la FP dual

El IES La Foia destaca el buen funcionamiento de sistema de prácticas

P.L IBI

En sólo dos años de funcionamiento, la FP dual (combina la formación académica con la actividad formativa en una empresa) está resultando muy positiva, tal y como destaca el informe elaborado por el IES La Foia respecto a esta modalidad implantada en el ciclo de Conformado por Moldeo de Metales y Polímeros.

Además, el informe destaca que este curso se han formalizado otros cinco convenios de colaboración con empresas de Ibi, con lo que ya son diez las empresas que participan de este tipo de formación y que, desde el punto de vista administrativo, la Conselleria ha reducido considerablemente los tiempos para formalizar los convenios. Si hace un año o dos se tardaba una media de seis meses en formalizarlos, ahora el tiempo máximo es de sólo dos meses.

Para la directora, Irene Pastor, la FP dual puede llegar a ser muy positiva, ya que acerca al alumno al mundo laboral y estrecha los lazos entre el mundo educativo y las empresas del entorno, pero además, "también nos puede ayudar a suplir algunas carencias que los centros educativos podemos llegar a tener, como por ejemplo: para nosotros es muy difícil recrear una situación real de trabajo, donde se produzcan situaciones de producción como el calentamientos de moldes, averías de máquinas, organización de las producciones, tiempos de producción etc...".

De los cinco alumnos que actualmente están realizando sus prácticas en la empresa (FCT), cuatro las han hecho también en dual

Cuando finalice el curso 2016-17 habrá acabado la primera promoción de este Ciclo Formativo, que se ha cursado íntegramente con la LOE.

Además, el informe señala que de los cinco alumnos que actualmente están realizando sus prácticas en empresa (FCT), cuatro las han hecho también en dual, a lo largo de los dos cursos.

Los asistientes a la inauguración del monumento en memoria de las víctmas realizaron un gran círculo humano alrededor de la escultura metálica

Ibi rinde homenaje a las víctimas de la fábrica de la pólvora, 48 años después de la tragedia

J.M. Solano. IBI

Ibi tenía una deuda pendiente con las víctimas del trágico suceso que golpeó duramente la vida cotidiana de la villa juguetera aquel fatídico 16 de agosto de 1968 y que conmovió a todo un país. Una tarde de verano que cambió para siempre la historia de un pueblo que ya superaba los 12.000 habitantes y que empezaba a crecer gracias al empuje industrial y emprendedor de su gente. La tragedia supuso un impacto demoledor que devastó a todas los familias afectadas en el suceso y que sobrecogió al resto.

Han pasado 48 años, desde entonces, el dolor, el silencio y la impotencia dieron paso a la profunda pena y ésta a la tristeza. Unos sentimientos que han subsistido en el tiempo, que han convivido con todos y cada uno de los que vivieron esta tragedia en primera persona. Y aunque estas heridas nunca se terminan de cerrar, puede que gestos como el del 30 de abril ayuden a mitigar ese desconsuelo y a recordar unos hechos para que no vuelvan a suceder.

Un monumento que recuerda a las víctimas

El domingo 30 de abril cientos de personas participaron en un homenaje a las víctimas de la explosión de la fábrica de pólvora, impulsado y organizado desde el Ayuntamiento de Ibi, en una jornada repleta de actos. A las 11 de la mañana se ofició una misa en memoria de los desaparecidos en la que también intervinieron varios familiares. Esta homilía dio paso a la inauguración de un monumento emplazado en la avenida Miguel Hernández, con la bendición de un sacerdote y una brevísima intervención del alcalde Rafael Serralta.

La escultura, eje del acto, está ubicada en una isleta central de la avenida y está construida de una pieza de granito blanco que simboliza la vida, y con algunas rocas caídas en la parte baja que significan lo que se desprendió el día de la tragedia. En la parte superior hay una piedra negra que representa el luto de todos los familiares. Una estructura metálica enmarca todo el trabajo escultórico con los nombres de los treinta y cuatro fallecidos en el accidente.

La solemne y emotiva inauguración del monumento, contó con la intervención de Felipe Navarro, víctima que perdió a su madre en el suceso, que leyó un texto propio que conmovió a los asistentes, finalizando con una poesía de Mario Benedetti; Ivastir, persona cercana a los familires, tras realizar un canto espiritual, pidió a todos los presentes unir sus manos para construir una círculo alrededor de la escultura. A la finalización el acto se soltaron treinta cuatro globos representando a todas las víctimas.

La jornada conmemorativa se cerró en el Centro Cultural con la proyección de la documentación gráfica del accidente y la representación de la obra Fragilxs: Reconstrucción ficcional de la memoria, una historia personal e íntima de la autora Isabel Serrano y de sus dos hermanas, Bienve y Loli.

Una escultura metálica recoge los nombres de los fallecidos en Mirafé

La memoria

por Felipe Navarro

Recordar, aunque duela. Hacer memoria, tener memoria y transmitir memoria… para que otros no escriban el relato de las cosas como no sucedieron, para no caer en la tentación de inventarnos pasados que no nos pertenecen, para no condenar a los infiernos a quien no lo merece, ni construir altares para los desalmados. Tener memoria para honrar, aunque tarde, a las obreras que no quisieron otra cosa que llevar a sus casas un salario con el que alimentar a su familia, a los albañiles que amasaban mortero y sueños de un futuro mejor para sus hijos, a los niños que no sabían si aquello era un trabajo o un juego muy pesado, incluso a alguno que esperaba nacer y jamás nacería.

A recordar hemos venido, la historia que nos habla de la codicia que hace que algunos hombres desprecien la vida de sus semejantes y de los estados y los políticos que no velan por sus ciudadanos y se convierten en cómplices de las masacres. A recordar los horrores del pasado para que nunca más vuelvan a repetirse.

A eso hemos venido a hacer memoria, a mantener viva la memoria de todas y todos los que murieron aquella tarde de Agosto en MIRAFE en lo que no fue, como algunos se empeñaron en repetir hasta convertir la mentira en verdad absoluta, un trágico accidente inevitable. A eso hemos venido, a honrar la memoria de los que tanto nos quisieron y tanto nos hubieran querido, de los que tanto quisimos y a los que tanto hubiésemos querido si aquella explosión no se los hubiera llevado para siempre.

También nos acordamos de los héroes que en aquella jornada se afanaron en rescatar a los heridos; amas de casa, médicos, conductores, obreros, empresarios que intentaron con sus manos y su esfuerzo salvar vidas en aquél infierno… y de aquél párroco molesto para los poderosos y molesto para la jerarquía de la iglesia que se llamó Federico y que, en los últimos años de la dictadura, se atrevió a denunciar las condiciones laborales de los trabajadores… Nuestro agradecimiento para ellos.

A recordar, aunque duela y a preguntarnos ¿cómo hubieran sido nuestros seres queridos con el paso del tiempo? ¿Cómo hubieran crecido? …Tan jóvenes como eran entonces, ¿dónde se les habrían ido marcando las primeras arrugas? ¿Cómo habría cambiado el tono de su voz con el paso del tiempo? Si hubiera estado el día de mi boda, ¿de qué color habría elegido la corbata mi hermano?… ¿Te imaginas la cara de felicidad de tu madre al tener en sus brazos a sus nietos?… Esas preguntas de lo cotidiano, de lo que va pasando día a día sin que apenas le demos importancia; esas pequeñas cosas que van llenando las alforjas de la existencia sencilla de los pobres.

…Y nosotros ¿seríamos ahora los mismos si ellos hubieran estado a nuestro lado?

Nos quedaremos siempre sin saberlo. Ojalá que, al menos, este ejercicio de la memoria no sólo sirva para recordar a los que nos abandonaron de una forma tan injusta y prematura si no, también, para recordar quiénes somos, de dónde venimos y nuestro deber de estar siempre atentos, vigilantes para evitar las injusticias.

Los participantes llegaron a Ibi el martes 2 de mayo y proceden de Turquía, Polonia, Portugal e Italia

Los integrantes del Erasmus+ sobre abandono escolar se reúnen en Ibi

Participa el colegio San Juan y San Pablo, que es ahora el anfitrión

P.L. IBI

El grupo de trabajo que participa en el programa Erasmus + sobre la prevención del abandono escolar denominado *School is fun! Come on time!* en el que participa el colegio San Juan y San Pablo, fue recibido a su llegada a Ibi en el Ayuntamiento por el alcalde. Este proyecto tiene como objetivo formar a profesores de cinco países diferentes en metodologías y herramientas innovadoras para prevenir el abandono escolar temprano y, además, concienciar y motivar a los alumnos y a sus familias sobre la importancia de la educación y de no abandonarla antes de tiempo. El colegio San Juan y San Pablo lleva dos años en este proyecto junto a la consejería de Educación de la región de Ahlat (Turquía), la provincia de Ahlat (Turquía), el ayuntamiento de Ovakisla (Turquía), la ONG Arnera (Italia), la Unión de Escuelas de Barcelos (Portugal) y el Colegio Independencia (Polonia). El centro de Ibi es el anfitrión de estas jornadas.

Las obras para la instalación de empresas comenzaron a principios de abril

Obras para la instalación de empresas en Tibi

Escaparate. TIBI

Ya han empezado las obras para instalar las primeras empresas en el polígono El Maigmó de Tibi, después de que la superficie industrial haya permanecido paralizada desde su construcción e inauguración en abril de 2006.

En junio del año pasado el IVACE firmó la entrega de doce parcelas a DSG Advances Solides Technology SL, una empresa de Monforte del Cid que prevé invertir 4,5 millones de euros en la zona y crear 24 nuevos empleos. Posteriormente, en el mes de octubre, la firma DORDIV SL adquirió otras 10 para ampliar sus instalaciones con una inversión de 800.000 euros y el compromiso de mantener 28 puestos de trabajo y generar cinco más.

De forma casi paralela, el IVACE adjudicó las obras de adecuación del polígono industrial, ya que después de diez años desocupado había sufrido numerosos actos vandálicos y robos de cableados. La actuación, por valor de 273.645 euros, la lleva a cabo la empresa constructora Binaria.

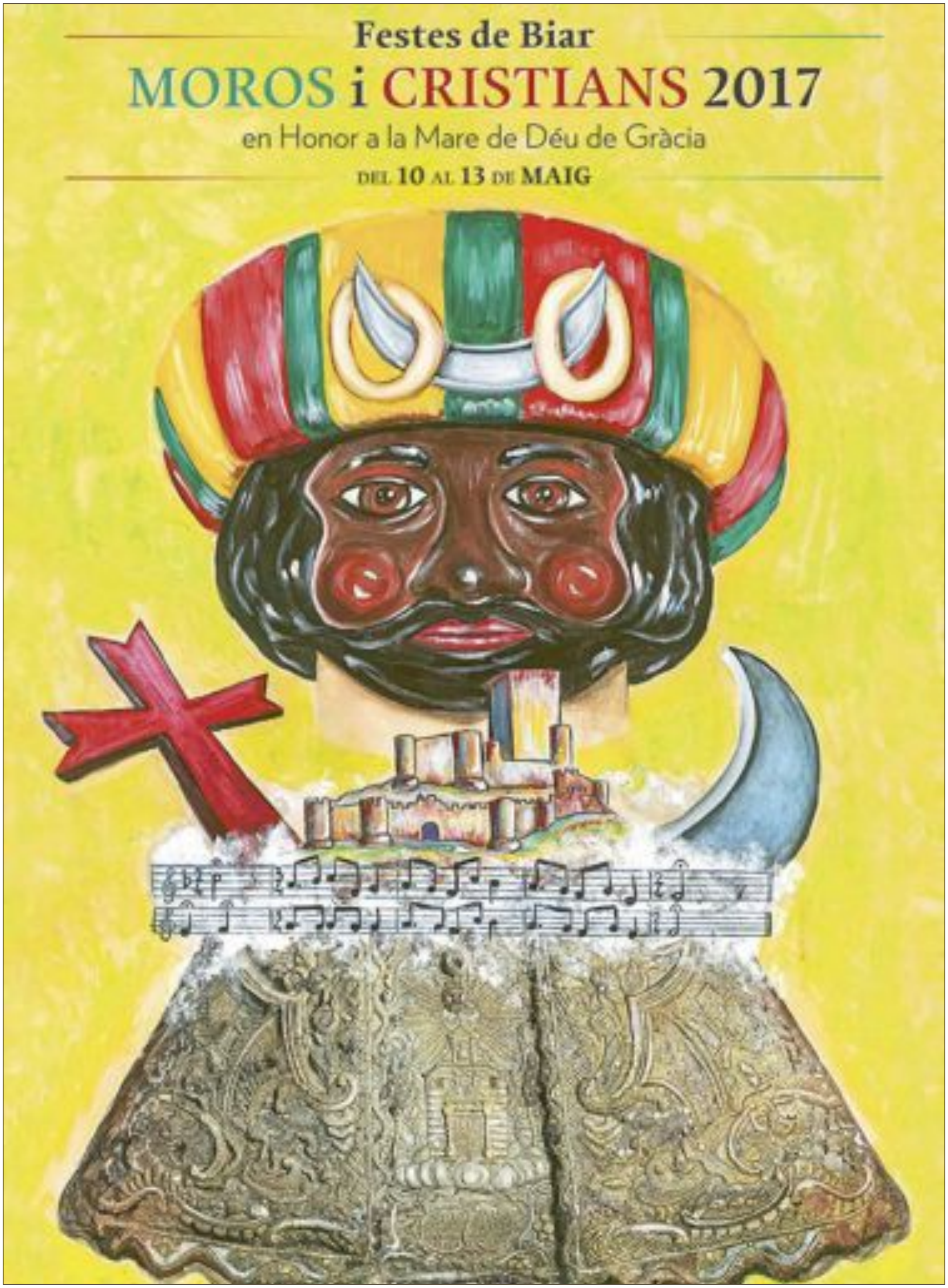
Festes de Biar
MOROS i CRISTIANS 2017
en Honor a la Mare de Déu de Gràcia
DEL 10 AL 13 DE MAIG

La Entrada de Moros y Cristianos se celebra el miércoles 10 de mayo, a partir de las cinco de la tarde

Biar se prepara para celebrar del 10 al 13 de mayo sus fiestas de Moros y Cristianos

P.L. BIAR

Biar celebra del 9 al 13 de mayo sus fiestas de Moros y Cristianos en honor a la *Mare de Déu de Gràcia*, consideradas como una de las más antiguas y singulares de cuantas se celebran en la Comunidad Valenciana.

Cerca de 2.000 festeros y músicos saldrán a la calle para participar de un extenso programa de actos, del que destacan la 'Bajada de la Virgen', donde la imagen de la patrona es portada a hombros desde el Santuario hasta la Iglesia, la noche del 10 de mayo, con el encendido de cientos de hogueras en los montes que rodean la villa.

Otro de sus actos singulares y muy divertido es la Medición y el Baile de los Espias, que se celebra la tarde del día 11 de mayo y que finaliza con la llegada al Castillo de la efigie de Mahoma. En este acto se mezcla la representación y el folclore y simboliza cómo las tropas moras intentaban conquistar la fortaleza, disfrazándose para no ser reconocidos.

Tras la Embajada Mora se celebra el *Ball dels Espies*, donde participan alrededor de 600 parejas, convirtiéndolo en el baile más numeroso de cuantos se celebran en la Comunidad.

Este año se introduce una novedad en el programa festivo que afecta a la Retreta, el desfile que tiene lugar tras el *Ball dels Espies* y que comienza sobre las 24 horas. Para acortar su finalización se ha decidido organizarlo en dos bandos. En primer lugar saldrá el bando Cristiano, encabezado por los faroles de las cuatro comparsas cristianas y acompañados por la banda de música de los Estudiantes.

Seguidamente irá el bando Moro y sus respectivos faroles, acompañados por la banda de música de los Moros Viejos y por el itinerario habitual.

Guión de actos

MARTES 9 DE MAYO

Noche de la Olleta

19:30 h.: Pasacalles de la *Colla La Bassa la Vila*

23'45 h.: Concentración de comparsas y bandas de música en la Plaza de España.

24'00 h.: Alborada y después el desfile por la calle Mayor hasta la plaza de la Constitución de las comparsa. A continuación, verbena popular.

MIÉRCOLES 10 DE MAYO

Día de la Entrada

12'00 h.: Rezo del "Angelus" desde el balcón del Ayuntamiento. Se izarán las banderas a los acordes de la marcha real, himno regional y local, interpretados por la Sociedad Unión Musical de Biar. Seguidamente, disparo de una gran mascletà.

17'00 h.: Entrada de Moros y Crsitianos

22'00 h.: Bajada de la *Mare de Déu de Gràcia.* Encendido de Hogueras.

JUEVES 11 DE MAYO

Día de '*Els Espies*'

08'15 h.: Dianas.

09'00 h.: Misa del Bando Moro, mientras en la Plaza de la Constitución se celebra el simulacro de *guanyada del castell* por el Bando Cristiano.

11'30 h.: Misa Mayor, con la actuación de la Masa Coral.

13'00 h.: *Les Mogudes.*

18'00 h.: La Guerrilla, *Medició de les Espies*, Embajada y *Ball de les Espies*, traslado y colocación de la efigie de Mahoma en el castillo.

24'00 h.: Retreta.

VIERNES 12 DE MAYO

Día de la Patrona

08'15 h.: Dianas.

09'00 h.: Misa del Bando Cristiano, mientras en la Plaza de la Constitución se celebra el simulacro de *guanyada del castell* por el Bando Moro.

11'30 h.: Misa Mayor, con la actuación del Grupo de Cantores de Alcoy.

13'00 h.: *Les Mogudes.*

18'00 h.: Guerrilla, Embajada y despedida de La Mahoma.

21'00 h.: Procesión.

SÁBADO 13 DE MAYO

Último día de Fiestas

09'00 h.: Misa en sufragio de los festeros fallecidos. Al finalizar la misa, desfile de Comparsas.

12'00 h.: Misa Mayor, con el Grupo Cantores de Alcoy

13'00 h: *Les Mogudes*

19'00 h: Traslado de la Mare de Déu de Gràcia al Santuario. Al finalizar, en la plaza de la Constitución las comparsar realizarán la *tancà de bandera.*

Cristina Hernández, concejal de Fiestas de Biar

"Seguimos apostando por crear una asociación de festeros que decida y organice las Fiestas Patronales"

Pilar Luz. BIAR

Cristina Hernández asumió en febrero la concejalía de Fiestas tras la reestructuración de competencias entre los tres grupos políticos que componen el equipo de Gobierno, PSOE, Compromís y EU.

Aunque ha transcurrido poco tiempo desde la asunción del cargo, la edil se ha implicado desde el primer momento en la organización de las Fiestas, a la que está vinculada por su pertenencia a la comparsa Moros Tariks.

Estas son sus primeras fiestas de Moros y Cristianos como concejal, tras la reciente remodelación de Gobierno. ¿Cómo espera que transcurran?

Espero que transcurran como todos los años, porque los festeros son los protagonistas de la fiesta y en el Ayuntamiento estamos para coordinar y facilitar todas las cuestiones de seguridad, alumbrado, limpieza y cualquier imprevisto que surja.

No sé si le ha dado tiempo pero ¿incluyen las fiestas de este año alguna novedad significativa?

Como novedad sólo comentar que el acto de la retreta se realizará en dos bandos, el cristiano primero y a continuación el bando moro. Recordar que el día 9, *la nit de la olleta*, al finalizar el desfile habrá un baile popular con orquesta en la plaza de la Constitución.

> Este año el acto de la retreta se realizará en dos bandos, primero el cristiano y a continuación el moro

Su antecesor en el cargo, Vicent Galvany, anunció el año pasado que le gustaría que una comisión festera, como existe en otros pueblos, organizara las fiestas patronales. ¿Es usted de la misma opinión?

Sí, seguimos pensando que es muy importante la creación de una asociación de festeros, puesto que ello ayudaría en cuestión de recibir subvenciones y darles el mayor protagonismo a los festeros, para que sean ellos los que decidan y organicen, siempre con el apoyo del Ayuntamiento para el mayor lucimiento de las fiestas.

¿Se está trabajando para crearla?

Estamos teniendo asiduamente reuniones con las comparsas y la cofradía de la Virgen y todas las decisiones referentes a las fiestas se toman por unanimidad de los presentes. Prácticamente estamos trabajando como una asociación de festeros, incluso en todo lo referente a las novedades en el tema de la pólvora, siguiendo las normativas impuestas por la Subdelegación de Gobierno.

El divertido acto de la *medició de les espies* se celebra el 11 de mayo, a las seis de la tarde, después de la guerrilla

> Deseo que las fiestas transcurran como siempre, que la gente disfrute y que pasemos unos días maravillosos

El programa festivo de Biar contiene actos singulares y con una gran tradición…¿qué destacaría de las fiestas de Biar para animar a la gente de otras poblaciones a que asista?

El día 10, destacar que, además de la magnífica Entrada de Moros y Cristianos, se puede asistir a la emotiva bajada de la Virgen con el encendido de hogueras en los montes de Biar.

El día 11 tiene lugar el singular baile y *medició Dels Espíes* y el 12, día de la Patrona, se celebra la solemne procesión.

El día 13 se cierran los festejos con la despedida de la Patrona acompañada de salvas de arcabucería.

Otro de los debates abiertos es la conveniencia de celebrar las fiestas en fin de semana. Como concejal de Turismo también ¿qué opinión tiene?

Esta es una decisión que deben tomar los habitantes de Biar y será una decisión muy pensada y muy consensuada. La última palabra la tendrá el pueblo.

Para finalizar, un deseo para estas fiestas.

Que todo transcurra como siempre, que la gente disfrute y que pasemos unos días maravillosos con los nuestros y con todos aquellos que decidan venir a disfrutarlas con nosotros.

La *marinera* Dolores Davó, pregonera de las Fiestas de Moros y Cristianos de 2017

Escaparate. CASTALLA

La Agrupación de Comparsas de Moros y Cristianos de Castalla ha presentado a la persona encargada de pronunciar el pregón de las próximas Fiestas Patronales.

Se trata de Dolores Davó, de la comparsa Mariners, quien fuera la primera alcaldesa de Fiestas, en el año 1993. Precisamente, la compositora local Lusa Monllor, que también ostentó este cargo hace unos años, le dedicó una pieza musical.

Dentro de la comparsa Mariners, Dolores Davó forma parte de la escuadra Rebolicades y es, según aseguran fuentes de la Agrupación de Comparsas, "una festera de la cabeza a los pies".

Dolores Davó pronunciará su pregón a finales del próximo mes de agosto en un multitudinario acto festero en la plaza Mayor, con motivo de la cercanía de los días grandes de las Fiestas de Moros y Cristianos en honor a la Virgen de la Soledad Gloriosa, que se celebrarán, como marca la tradición, del 1 al 4 de septiembre.

El domingo 6 de mayo se pone en escena este espectáculo infantil

Llega a su fin la primera Semana del Libro

C.M.R. CASTALLA

Del 23 de abril al 7 de mayo se están celebrando en Castalla unas jornadas dedicadas al libro y al universo literario en general, donde de momento ha tenido lugar la feria del libro, un cuentacuentos y un taller de creación literaria infantil.

La siguiente actividad será un juego de inmersión, que tendrá lugar el viernes 5 de mayo, a cargo del Canal Osera. Será en la Casa de Cultura a las 20:00 horas. Asimismo, los días 5 y 6 de mayo tendrá lugar un taller de escritura creativa para adultos y, el día 6, la obra de teatro 'Un círculo de tiza para Amanda', ambas actividades en la Casa de Cultura. Y, por último, el mismo domingo 6 de mayo se pondrá en escena un espectáculo infantil en el Auditorio (20:00 horas).

presentació

ORGANITZA

COL·LABORA

El declivi dels senyors de les neus a les terres de La Mariola. Èpica a les muntanyes valencianes.

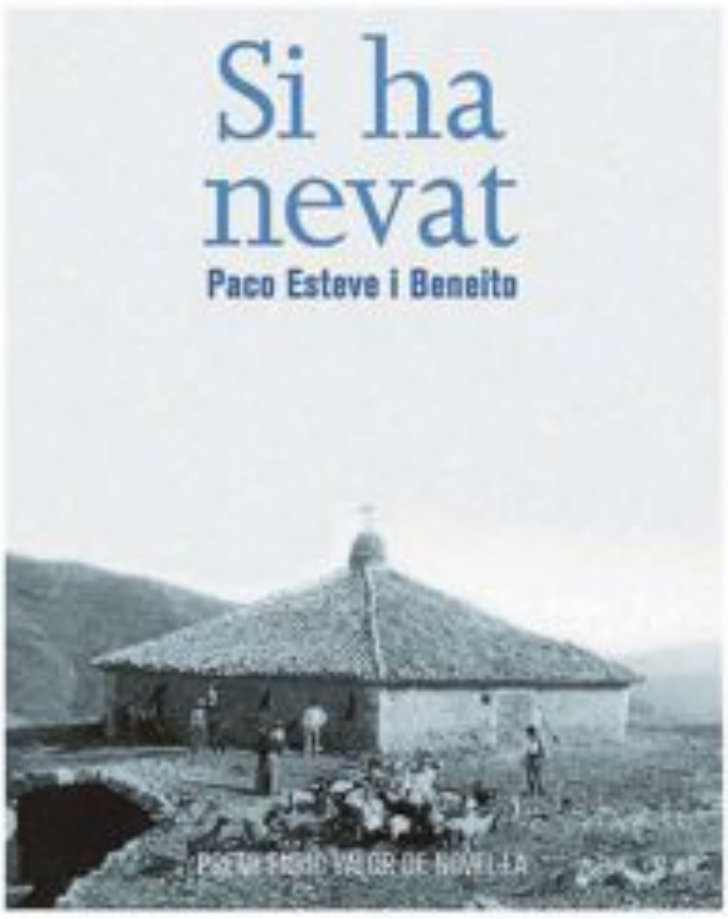

DISSABTE 6 DE MAIG - 19:30H

CASA DE CULTURA DE CASTALLA

presenta Josep Lluís Rico i Verdú

Un emocionant viatge pels més fabulosos paisatges de la nostra Diània.

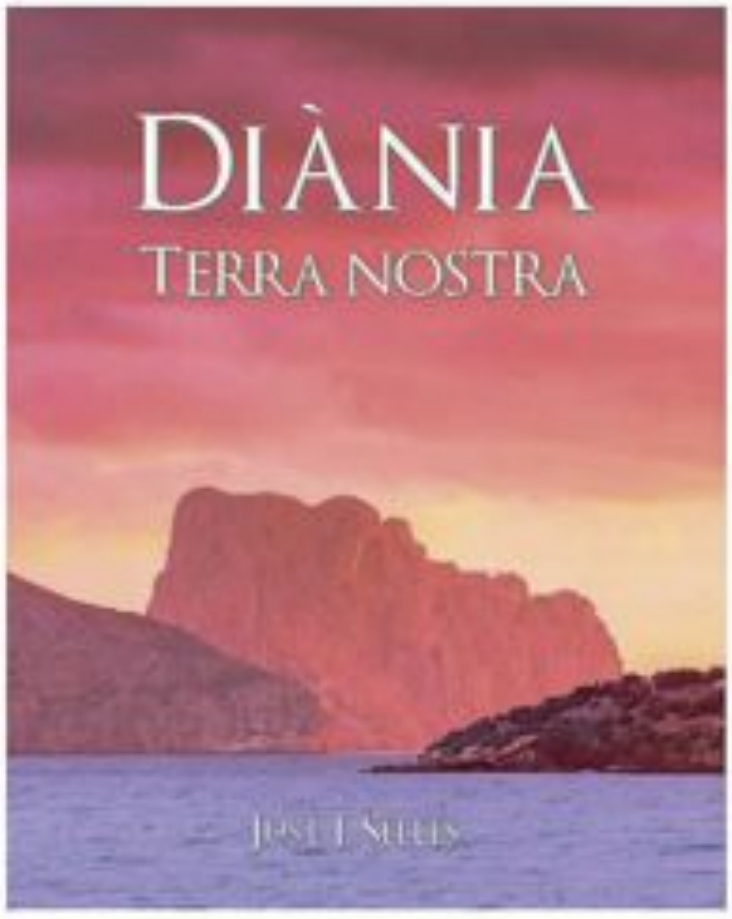

DIJOUS 11 DE MAIG - 20:00H

CASA DE CULTURA DE CASTALLA

presenta Jordi Juan Pérez

FOTO: CASTALLA.INFO-ESTACIÓN IX

La presentación de la XXV Feria de San Isidro tuvo lugar el jueves 4 de mayo en el Auditorio. En la mesa, de izquierda a derecha: Frsncisco Picó (subdirector de sedes universitarias de la Universidad Politécnica de Valencia), Armando Reig (inspector-jefe de la Policía Local), Antonio Bernabeu (alcalde de Castalla), Isabel Verdú (edil delegada de la Feria) y Juan Manuel González, uno de los precursores

La Feria de San Isidro cumple veinticinco años con 300 expositores y destacadas novedades

César M. Romero. CASTALLA

Del 12 al 14 de mayo se celebra la vigésima quinta edición de la Feria de San Isidro de Castalla, un certamen que comenzó en 1993 gracias a la iniciativa de un grupo de comerciantes de la localidad, que formaron la Asociación de Talleres y sembraron una pequeña semilla que ha ido creciendo exponencialmente con el paso de los años. Tanto es así que de los trece expositores del primer año se ha pasado a cerca de 300 un cuarto de siglo después. Y de ocupar apenas cuatro calles con una simple exposición de vehículos y maquinaria, hoy en día la superficie es de unos 77.000 metros cuadrados, con una amplísima oferta comercial, social, lúdica, deportiva y cultural.

La edil delegada de la Feria de San Isidro, Isabel Verdú, calificó este evento como "un gran escaparate para promocionar la ciudad de Castalla", con gran cantidad de novedades, como el traslado de la zona musical desde el Parque hasta la plaza del Hostal (donde habrá actuaciones todos los días), el primer certamen de BMX y *skate* (San Isidro Extreme), una gran zona gastronómica con la participación de hosteleros de Castalla y comarca, mercadillo comercial, zona de automoción, zona infantil y deportiva, zona tecnológica, exposiciones, exhibición de caballos, zona biosaludable, certamen nacional de folclore, feria de atracciones mecánicas y, cómo no, los platos fuertes del certamen: el Mercado Medieval y el *correfocs*, a cargo de la Colla de Dimonis Emplomats de Beneixama.

Para estar al corriente de todos los detalles, horarios, novedades y atractivos que ofrece esta XXV Feria de San Isidro, nada mejor que consultar la Revista Oficial editada por el Ayuntamiento y confeccionada por Àrea Oberta, que puede encontrarse en muchos puntos de Castalla y ha sido encartada en este periódico, así como en otras cabeceras de la *Associació de Premsa Comarcal Valenciana*, lo cual supone una potente promoción de la Feria, conjuntamente con una profusa campaña de publicidad en radio, prensa, televisión y redes sociales a nivel local, comarcal y provincial.

Última hora

Isa Verdú anunció, asimismo, una confirmación de última hora, y es que el viernes a las 19:30 horas se rendirá un merecido homenaje a todos los concejales que se han encargado de organizar la Feria durante todos estos años. Acto seguido, alrededor de las 21:00 horas, se procederá al encendido de luces, una suerte de preinauguración de la Feria, con música y animación en la plaza de la Font Vella.

Diversificación

Por su parte, el alcalde de Castalla, Antonio Bernabeu, afirmó que la Feria de San Isidro partió de una "feliz idea hace 25 años" y edición tras edición se va consolidando como un "referente a nivel provincial", debido a que se celebra en "unas fechas muy buenas" y, sobre todo, por su continua renovación.

En este sentido, Bernabeu se mostró muy satisfecho porque "el actual equipo de Gobierno haya apostado por la pata tecnológica, junto con el comercio y el turismo, porque este sector representa la industria del futuro".

Así, uno de los nuevos expositores será la Universidad Politécnica de Valencia (UPV), que mostrará los últimos adelantos en nuevas tecnologías, realidad aumentada, diseño industrial, robótica, etcétera.

Este carácter "variopinto y diversificado" es una seña de identidad de esta Feria, cuya organización supone cada año una carga de trabajo "descomunal" para políticos y técnicos, explicó el alcalde.

Seguridad

En cuanto al dispositivo de seguridad, tanto la Policía Local como la Autonómica y Nacional, así como la Guardia Civil, Bomberos, servicios médicos y Protección Civil velarán por el buen desarrollo de la Feria, pero sin dejar de lado la vigilancia en otros puntos del casco urbano y del término municipal. Habrá desvíos para el tráfico rodado, continuos controles de acceso, vigilancia las 24 horas y refuerzo de algunas plantillas para garantizar la seguridad en un evento que sigue creciendo cada año.

MOROS Y CRISTIANOS - ONIL 2017

FOTO: SALVA ASENSI

FOTO: SALU RIBERA

FOTO: SALU RIBERA

Las Fiestas se sobreponen a la lluvia

C.M.R. ONIL

Miles de personas disfrutaron de los días grandes de las Fiestas de Moros y Cristianos de Onil, del 28 de abril al 1 de mayo, si bien la lluvia y el frío intentaron, casi como cada año, deslucir las celebraciones y dar al traste con la ilusión de los participantes. Y una vez más, no lo consiguieron, porque las ganas de Fiesta y la devoción por la Virgen de la Salud fueron tantas que los festeros se sobrepusieron a cualquier circunstancia meteorológica adversa. De este modo, y a pesar de la persistente llovizna, las tropas cristianas y moras entraron en Onil el viernes 28 de abril, donde las seis capitanías mostraron a los espectadores el fruto de tanto trabajo e ilusión que han invertido durante meses para defender con dignidad y solvencia a sus respectivas comparsas. En este acto tomaron parte más de 1.200 personas e intervino una veintena de bandas de música. La asistencia de público no fue la esperada, debido a que el mal tiempo desanimó a muchos vecinos de la comarca.

No obstante, y esta es una de las peculiaridades de las Fiestas de Onil, tanto festeros como visitantes se desquitaron a base de bien en el desfile del día 30, que sigue un patrón bastante parecido al de la Entrada, si bien el orden es el inverso: en primer lugar desfila el bando moro, seguido por el cristiano.

El guion festero se cumplió sin más problemas, exceptuando el aplazamiento del castillo de fuegos artificiales del 1 de mayo, por una confusión de la pirotécnica. Es digno de destacar también el éxito absoluto de la verbena con la Orquesta Montecarlo, que anima a organizar otras actividades de este tipo.

MOROS Y CRISTIANOS - ONIL 2017

CAPITANÍA CRISTIANOS - ESCUADRA HALCONES

FOTOS: SALVA ASENSI

CAPITANÍA VIZCAÍNOS - ESCUADRA GUDARIAK

MOROS Y CRISTIANOS - ONIL 2017

CAPITANÍA ESTUDIANTES- PRETIUM VILE

FOTOS: SALVA ASENSI

CAPITANÍA MOROS-FAMILIA MARTÍNEZ

MOROS Y CRISTIANOS - ONIL 2017

CAPITANÍA MARRUECOS - BALUBA

FOTOS: SALVA ASENSI

CAPITANÍA MOROS ARTISTAS - ABASSIES

MOROS Y CRISTIANOS - ONIL 2017

MISSA DE FILAES

FOTOS: SALU RIBERA

Comparsa Cristianos

Comparsa Vizcaínos

Comparsa Estudiantes

Comparsa Moros

Comparsa Marruecos

Comparsa Moros Artistas

MOROS Y CRISTIANOS - ONIL 2017

FOTO: SALU RIBERA

En Onil es tradición tocar a los bebés con el manto de la Virgen de la Salud para que les proteja

FOTO: SALVA ASENSI

Los embajadores de ambos bandos se enfrentan en un duelo a espada en la plaza Mayor

FOTO: SALVA ASENSI

Un momento de la guerrilla, donde este año ha habido menos pólvora para hacer los disparos

FOTO: SALU RIBERA

La siempre espectacular *Ballà de Banderes*

FOTO: SALU RIBERA

La Virgen de la Salud sale de la Iglesia para dirigirse a la plaza Mayor, antes de la procesión del día 1

La Familia Ribera, con más de 30 miembros, ostentará la Capitanía de los Marruecos en 2018

AVENIDA
Librería - Papelería
NINES
www.librerianines.es - info@librerianines.es
C/ Pared del Real, 6 - ONIL - Tel. 96 556 47 40

ASESORÍA INTEGRAL DE EMPRESAS
FLEONIL S.L.
Fiscal, Laboral, Empresarial y Financiero
Av. Constitución, 27 - 2º Dcha. • fleonil@fleonil.com
Tel. 96 655 78 79 - Fax: 96 556 47 93 • ONIL

SECCIONALES CANO - CURVAS CANO

Todo en marquesinas de párking

DISEÑO, CALIDAD, INNOVACIÓN Y GRAN VARIEDAD DE MODELOS PARA TODO TIPO DE RESIDENCIAS Y NEGOCIOS

Seccionales Cano - Curvas Cano

PUERTAS y AUTOMATISMOS *RESIDENCIAL e INDUSTRIAL*

SEGURIDAD Y AISLAMIENTO

DISTRIBUIDOR OFICIAL

RESISTENCIA Y DURABILIDAD

Poli. Ind. l'Alfaç III • C/ Cádiz, 60 • Tel. 96 555 16 02 • www.puertas-seccionalescano.es

DECORLYT

DECORLYT, PIONEROS EN PINTURA Y DECORACIÓN EN LA COMARCA DESDE HACE MÁS DE CUARENTA AÑOS

En el año 1974, Luis Sánchez Jaén pone al servicio de la comarca una empresa de pintura y decoración, destacándose en su momento por la calidad y los acabados de sus trabajos de decoración, pintura e impermeabilización. Nacido en una familia de comerciantes, pronto alimenta el proyecto de la venta de pinturas, dando paso en los años 80 a la creación de una pequeña tienda familiar de droguería, perfumería y pintura, que nace con el nombre de Decorlyt, en un pequeño local de la calle Castalla, 79.

A mediados de los 90, adecuándose a la demanda de sus clientes, se crea una tienda mucho más moderna en la avenida de la Paz, 56, con capacidad para ofrecer más de seis mil artículos. En dicha tienda, hoy en día Decorlyt sigue ofreciendo sus servicios y profesionalidad para satisfacer todas las necesidades en el campo de la pintura, suministros hosteleros, industriales, piscinas, ropa laboral, perfumería y limpieza en general, tanto en la tienda como en su servicio a domicilio, siendo capaz de satisfacer la necesidad de los polígonos industriales de la zona.

En Decorlyt se están adecuando al futuro, incluyendo las nuevas tecnologías en su sistema de trabajo. Ya llevan tiempo interactuando con Facebook e Instragram, y ahora están trabajando en un nuevo proyecto para mejorar en servicio a sus clientes a través de su tienda on-line (www.decorlyt.es), donde además de comprar y conocer sus productos, se informa de las novedades y se ofrecen consejos sobre sus productos para hacer el trabajo de todos mucho más fácil.

Casas de campo

Este gran establecimiento especializado pone al alcance de sus clientes todo tipo de materiales de limpieza y pintura con la calidad que demuestra su larga trayectoria, y además todo tipo de consejos y consultas técnicas, de forma clara y concreta, para realizar sus trabajos con el mejor acabado.

Calidad en pinturas

Desde Decorlyt explican que la elección de la calidad del producto es decisiva a la hora de pintar cualquier superficie. Una pintura barata a veces nos puede salir más cara, ya que su calidad no solucionará nuestras necesidades.

Las pinturas de calidad dan mejores prestaciones de adherencia y resistencia a los rayos uva y a la alcalinidad de los soportes, lo cual nos dará una mayor relación calidad-precio, siempre aconsejados de manera profesional. Asimismo, en cuanto a la pintura de piscinas, mantener la piscina bien pintada no solo tiene fines estéticos, ya que además evita la proliferación o formación de bacterias, que originan la existencia de algas y suciedad en el vaso de la piscina. Por lo tanto, es importante repintar la piscina, saneando a la vez la superficie cada vez que sea necesario. En Decorlyt siempre aconsejarán los mejores productos para poder conseguir un agua limpia y sana con el mínimo esfuerzo.

Por último, el mantenimiento del agua de la piscina es importantísimo para nuestra salud y la de los que nos rodean. Mantener el agua en un ph óptimo (7.2-7.6) es la meta principal en una piscina sana. El tratamiento ha de adaptarse a cada piscina teniendo en cuenta su ubicación, instalación y adecuación de sistemas de filtrado. Por eso, los productos que ofrece Decorlyt, junto al amplio conocimiento de sus profesionales, ofrecerán siempre la mejor solución a los problemas que puedan surgir. En invierno, el tratamiento de la piscina debe ser asistido por la instalación de una buena cubierta que alargará la vida y la calidad del agua con un bajo mantenimiento, concluyen fuentes de Decorlyt.

ALARTEC

ALARTEC, NOS ANTICIPAMOS A LA INTRUSIÓN PARA SU SEGURIDAD

Los sensores de movimiento de exterior y la alarma perimetral permiten proteger el perímetro de la parcela y alertan de la presencia del intruso antes de que éste pueda alcanzar el acceso a la zona interior protegida.

Las barreras perimetrales son la mejor opción para cumplir el objetivo primordial de la alarma; prevenir la intrusión en la vivienda y prevenir la agresión a los que están dentro de ella.

Sistema con análisis de vídeo cámaras

En Alartec tenemos una amplia experiencia en sistemas perimetrales con análisis de vídeo diseñados para ofrecer las mejores prestaciones a un precio muy competitivo. Un sistema de detección basado en cámaras ofrece la mejor protección porque crea una malla virtual. En el momento de la detección la imagen se envía automáticamente al operador de la central receptora, que podrá responder rápidamente a la intrusión gracias a la validación visual, sin necesidad de llamadas ni molestias al cliente.

Los sistemas de análisis permiten disponer de un vigilante centralizado en la CRA, y ahorrar costes en personal de seguridad, con unas prestaciones equivalentes y unos costes mensuales muy reducidos. Las mismas cámaras utilizadas para vigilar el perímetro le permitirán a usted monitorizar su instalación en cualquier momento y desde cualquier parte del mundo a través de internet.

Estos sistemas otorgan una mayor protección a las personas cuando están dentro de casa, y tiene por finalidad evitar que ésta sea invadida por los supuestos ladrones. Mientras la protección interior se limita a avisar cuando se está produciendo la intrusión, la protección perimetral lo hace mucho antes de llegar a la zona protegida.

> Un sistema de detección basado en cámaras ofrece la mejor protección porque crea una malla virtual

Este tiempo es importante para que los servicios de aviso a la policía actúen con la máxima rapidez para frustrar el robo. La efectividad de este sistema, desde su carácter previsor, hace que nuestros clientes gocen de una mayor protección en sus viviendas y se sientan más seguros.

Como complemento al servicio de seguridad perimetral, tiene la opción de contratar nuestro *servicio de acuda y custodia de llaves*, que garantiza que, si algo ocurre, un vigilante se dirigirá de inmediato a su domicilio.

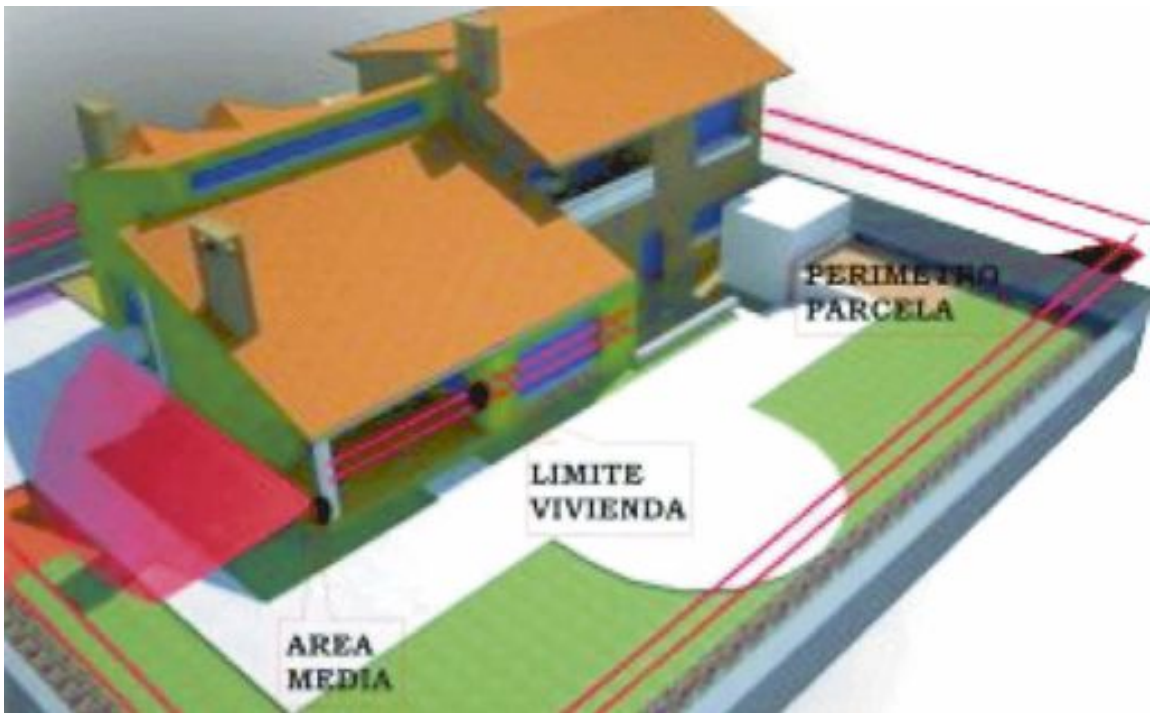

Qué incluyen nuestros sistemas:

– Detección perimetral con la última tecnología.
– Sistemas cableados e inalámbricos, fácil instalación.
– Protección con múltiples elementos.
– Aviso a Policía.
– Sin falsas alarmas, protección segura.

FERRI CENTRO COMERCIAL

Deporte

Envía la información de tu equipo, club o logros deportivos personales a: *deportes@escaparatedigital.com*

Los ajedrecistas ibenses Pedro y Gregorio Martínez ascienden a División de Honor de la Comunitat

Escaparate. IBI

Los gemelos Pedro y Gregorio Martínez, pertenecientes al Club Ajedrez Ibi, han ascendido a la categoría de División de Honor de la Comunitat Valenciana con su actual equipo el Raspeig de San Vicente, campeón de Primera Autonómica Sur. No hay que olvidar que, hace ya muchos años y en diferentes clubes, lo consiguió también Antonio Granero.

Este logro tuvo lugar el pasado mes de abril, en el último encuentro celebrado en el Pavelló Poliesportiu Municipal de Burjassot, donde competían con otros casi 600 jugadores. Como cada año, en la última ronda, se juntan las categorías de División de Honor y Autonómicas de Primera y Segunda.

Pedro y Gregorio Martínez acudían como segundos clasificados con 16 puntos y 49'5 victorias individuales. Se enfrentaron contra el líder invicto, l'Alfàs del Pi con 18 puntos y 51 victorias particulares. Había que ganar, como mínimo, por 3 a 5. Al líder le valía la igualada e incluso perder por un punto.

La historia no empezó bien. De las ocho mesas, la segunda hizo tablas y la cuarta perdió. Poco después la séptima y la octava, las de Gregorio y el presidente del Raspeig, firman tablas. Hasta ese momento 2'5 a 1'5 a favor de l'Alfàs. Tras casi tres horas de juego cayeron dos victorias seguidas a favor del Raspeig (la mesa 6 y 3), colocándose por delante con un marcador de 2'5 a 3'5. Quedaban dos partidas, la mesa 1 del Raspeig, el que fue el último ganador del Open de Ibi, el británico Harold James Plaskett, que entabla (3-4). Todo estaba en manos del ibense Pedro Martínez, sólo valía la victoria. Tras la barbaridad de 110 movimientos de jugada, hubo una explosión de júbilo.

Finalmente, el club más joven de la Federación, en tres años de existencia ha conseguido llegar a lo más alto con dos ibenses como grandes exponentes.

Los ibenses Marcos y Eric Bernabeu, campeones nacionales de orientación

Los jóvenes deportistas ibenses Marcos y Eric Bernabeu Carbonell, que militan en la sección de orientación del Centre Excursionista Amics de les Muntanyes (CEAM-O) se proclamaron campeones nacionales y de la Comunidad Valenciana el año pasado. Asimismo, Marcos fue seleccionado por la Federación de Orientación para representar a España en el Mundial de Palermo (Italia), proclamándose cuarto del mundo en la categoría M-14. También ha sido seleccionado por la Federación para competir en el Campeonato Escolar de Orientación, que se disputará en Soria del 11 al 14 de mayo. Por último, Marcos también ha sido seleccionado, por segundo año consecutivo, para representar a España en los *World Games* de Austria, que tendrán lugar en junio.

AGENDA

BALONCESTO

ONIL: Sábado 6 de mayo.- Cadete (semifinal): CD ONIL-MARISTAS. Polidep. Municipal, a las 11 h.

ONIL: Sábado 6 de mayo.- Jun.Mas. (1/4 de final): CD ONIL-CAROLINAS. Polidep. Municipal, a las 18:30 h.

FÚTBOL

ONIL: Viernes 5 de mayo.- Sénior: UD ONIL-BANYERES UE 'A'. Estadio Municipal, a las 20:30 h.

IBI: Sábado 6 de mayo.- Alevín y Benjamín: PEÑA MADRIDISTA DE IBI 'B'-CC ALCOY. Estadio Climent, a las 9:15 h.

IBI: Sábado 6 de mayo.- Alevín y Benjamín: PEÑA MADRIDISTA DE IBI 'A'-CF CASTALLA 'A'. Estadio Climent, a las 10:30 h.

ONIL: Sábado 6 de mayo.- Benjamín: UD ONIL-HISPANIDAD ALCOY 'A'. Estadio Municipal, a las 12 h.

IBI: Sábado 6 de mayo.- Veteranos: VETERANOS IBI-VETERANOS PARTALOA (Almería). Estadio Vilaplana, a las 12:30 h.

BIAR: Sábado 6 de mayo.- Cadete e Infantil: CD BIARENSE-PETRELENSE 'B'. Estadio Municipal, a las 16 y 18 h.

IBI: Sábado 6 de mayo.- Sénior 3ª: RAYO IBENSE-NOVELDA CF. Estadio Vilaplana, a las 17 h.

IBI: Sábado 6 de mayo.- Juvenil: PEÑA MADRIDISTA DE IBI-EL CAMPELLO 'B'. Estadio Climent, a las 17:15 h.

CASTALLA: Domingo 7 de mayo.- Cadete e Infantil: CF CASTALLA-PEÑA MADRIDISTA DE IBI. Estadio Municipal, a las 9:30 y 11:15 h.

ONIL: Domingo 7 de mayo.- Alevín: UD ONIL 'B'-RÁCING NOVELDA 'B'. Estadio Municipal, a las 11 h.

CASTALLA: Domingo 7 de mayo.- Sen. Fem.: CF CASTALLA-UD ONIL. Amistoso. Estadio Municipal, a las 18 h.

FÚTBOL SALA

CASTALLA: Viernes 5 de mayo.- Benjamín: CFS CASTALLA-CFS SAN JUAN. Polidep. Municipal, a las 18.30 h.

CASTALLA: Viernes 5 de mayo.- Sén.Fem.: CFS CASTALLA-ELCHE 'B'. Polidep. Municipal, a las 21:15 h.

CASTALLA: Sábado 6 de mayo.- Juvenil-Copa: CFS CASTALLA-CFS HORADADA. Polidep. Municipal, a las 10 h.

CASTALLA: Sábado 6 de mayo.- Alevín: CFS CASTALLA 'B'-CRISTO PAZ 'A'. Polidep. Municipal, a las 11 h.

AGENDA

CASTALLA: Sábado 6 de mayo.- Benjamín (semifinal Copa): RIBECO CASTALLA-PINOSO AT. Polidep. Municipal, a las 18:30 h.

CASTALLA: Sábado 6 de mayo.- Juvenil (final playoff): RIBECO CASTALLA-PINOSO AT. Polidep. Municipal, a las 19 h.

ATLETISMO

CASTALLA: Domingo 21 de mayo.- XII CARRERA Y MARCHA POR MONTAÑA DE CASTALLA (18 Kms). Inscripciones: *www.mychip.es* y en las tiendas Sport Tono y Tos Esport.

CASTALLA: Sábado 3 de junio.- VI CROSS CENTRE HISTÒRIC DE CASTALLA. Inscripciones: *www.mychip.es,* y en las tiendas de Sport Tono y Tot Esport.

CICLISMO

CASTALLA: Sábado 20 de mayo.- XII MEMORIAL ROMÁN SÁEZ CHUMILLAS, categoría cadetes. Parque La Carrasca, a las 17 h.

PILOTA-FRONTÓN

CASTALLA: Sábado 13 de mayo.- Partida de Llargues Fira San Isidro: NOU TRINQUET CASTALLA-BENIMAGRELL. Carrer Major, a las 17 h.

AJEDREZ

CASTALLA: Sábado 13 de mayo.- VI TORNEO FERIA DE SAN ISIDRO. Avda. República Argentina, a partir de las 10 h.

TENIS

IBI: Hasta el 28 de mayo.- TORNEO AMORÓS JÚNIOR TOUR SUB15. Polidep. Municipal. Sábados de 12 a 20 h. y domingos de 9 a 13 h.

VOLEIBOL

BIAR: Sábado 6 de mayo.- Infantil: CD BIARENSE 'A'-XÀTIVA. Polidep. Municipal, a las 12 h.

SENDERISMO

IBI: Domingo 7 de mayo.- Intercomarcal: PEÑARRUBIA-VILLENA. Salida: Aparcamiento de Giravela, a las 7:30 h.

IBI: Domingo 14 de mayo.- LETUR (ALBACETE). Salida en autobús, a las 7 h. desde el bar Parada. Inscripciones en *www.amicsdelesmuntanyesibi.es* hasta el 12 de mayo.

ATLETISMO

Loly Roelas gana una carrera de montaña en Yeste

Escaparate. IBI

Los corredores del Xtrem-Ibi Alejandro Bernabeu, Juan Manuel Guillem y Loly Roelas se desplazaron a Yeste (Albacete) el sábado 22 de abril para participar en el Desafio Lurbel Mountain 25 Aniversario, prueba de la que Dolores Roelas se proclamó campeona absoluta, primera Fémina de la clasificación general y primera Veterana en la modalidad de 25 kilómetros.

El itinerario pasó por terreno de montaña, caminos y sendas de la Sierra del Segura y el Parque Natural del Calar del Río Mundo y la Sima, con tiempos máximos de paso marcados por la organización.

Loly hizo una muy buena y gran carrera, se mantuvo en segunda posición desde la salida, a buen ritmo, que aumentó progresivamente en los últimos cuatro kilómetros, consiguiendo la primera posición en la última bajada técnica, y *sprint* final en el último kilómetro en ascenso para llegar a la meta.

De izquierda a derecha: Juan Manuel Guillem, Loly Roelas y Alejandro Bernabeu

CICLISMO

'Martins' y Godoy, segundos de su categoría en la QH MTB de Biescas (Huesca)

A finales de abril se disputó en Biescas (Huesca) la QH MTB, segunda prueba del Open de España Maratón (XCM) y puntuable para las UCI Maratón Series. Allí estuvieron los corredores ibenses del Gobik Factory Team: -David Martínez Reche, 2º clasificado de la categoría Máster-30 y 14º de la general. -Víctor Godoy Palau, 2º clasificado de la categoría Máster-40 y 24º de la general.

NATACIÓN

Macarena Esteve, de Castalla, 1ª y 2ª en el Cto. Autonómico Feddi

Escaparate. CASTALLA

Los días 29 y 30 de abril se disputó en Castellón el Campeonato Autonómico de Natación de la Federación Española de Deportistas con Discapacidad Intelectual (Feddi), donde la nadadora castallense Macarena Esteve se proclamó campeona y subcampeona en 50 y 100 metros libres, respectivamente, en la categoría S-14. Con estos resultados, Macarena ha sido convocada para el Campeonato de España, que se celebrará en Cádiz del 7 al 11 de junio. La nadadora entrena con el Club Aquarium de Alicante y en Castalla.

En el centro del podio, la nadadora de Castalla Macarena Esteve

BALONCESTO

Más de 30 participantes en el II Torneo de Jóvenes Glorias

El domingo 30 de abril se celebró en el pabellón Rubén Plaza de Ibi el II Torneo de Jóvenes Glorias del CB Teixereta. Más de 30 exjugadores del Teixe se reunieron para pasar una mañana de baloncesto, recordando tiros, entradas, bloqueos, defensas y, sobre todo, recordando buenos momentos vividos hace unos poquitos años. La edad no perdona, pero el espíritu se mantiene vivo, y eso se pudo ver en los distintos partidos que se jugaron. También se celebró, como viene siendo costumbre, el tradicional concurso de triples, donde una espectacular Irene Martínez se llevó el primer premio (un suculento jamón).

ATLETISMO

Recepción oficial al atleta Javier Mirón en el Ayuntamiento de Ibi

Recientemente tuvo lugar en el Ayuntamiento de Ibi una recepción al deportista local Javier Mirón Caro, del Club de Atletismo Teixereta, por su reciente proclamación como campeón de España Júnior en pista cubierta y por los excelentes resultados que ha logrado estos últimos años y que lo han convertido en un referente en el mundo del atletismo. Asimismo, Mirón fue elegido Mejor Deportista Promesa en la XIV Gala del Deporte Ibense. En la foto, de izquierda a derecha: Miguel Mirón (padre de Javier), Luis Arenas (entrenador), Antonio Rico (edil de Deportes), Javier Mirón y Rafael Serralta (alcalde de Ibi).

FÚTBOL SALA

CFS Castalla Sénior Tercera

CFS Futsal Ibi-Totcable

El CFS Castalla se anota los tres puntos del derbi comarcal contra el Futsal Ibi-Totcable

CFS CASTALLA	6
FUTSAL IBI	5

CFS CASTALLA: David, Rafa, Andreu, Luis, Jorge, Lolo, Carrión, Vicente, Juanma, Andoni, Víctor y Román.

FUTSAL IBI-TOTCABLE: Nando, Baca, Dani, Pepe y Pedro. Participaron: Pina, Óscar, Rico, Ángel, Jesús, Bomba y Dani.

Goles: 0-1, Baca (8'); 0-2, Dani (13'); 0-3, Baca (14'); 0-4, Rico (18'); 1-4, Carrión (19'); 2-4, Luis (22'); 2-5, Mance (25'); 3-5, Víctor (26'); 4-5, Carrión (28'); 5-5, Andoni (32'); 6-5, Luis (38').

Árbitros: Cristian Reig, Rafa Soler y Álvaro Planelles. Buena actuación.

Comentario (José Payá/CASTALLA): Gran partido el celebrado en el pabellón municipal de Castalla entre dos grandes equipos que solo buscaban la victoria para conseguir la segunda plaza y optar al playoff de ascenso a la 2ª División 'B'.

Cabe destacar el muchísimo público que llenó el pabellón para disfrutar de este derbi comarcal entre dos equipazos.

Este partido fue a beneficio de Cáritas, una bonita causa en la que se volvaron todos los asistentes. A falta de dos jornadas para el final de la liga, con esta victoria el CFS Castalla lo tiene todo a favor para quedar en el segundo lugar de la clasificación.

FÚTBOL

El CF Castalla acaba la liga en octavo lugar tras una goleada en Beniarrés

BENIARRÉS CF	2
CF CASTALLA	9

CF CASTALLA: Ferry, David Payá, Ángelo, Ernesto, Ángel García, Adri, Pepe Caña, Amín, Kiko Pardines, Luis y Custodio. También jugó Josepe.

Goles: 0-1, Pepe Caña (27'); 0-2, Ángelo (29'); 0-3, Pepe Caña (30'); 0-4, Custodio (37'); 0-5, Adri (63'); 0-6, Ángelo (68'); 1-6 (80'); 1-7, Luis (81'); 1-8, Ángel García (82'); 2-8 (85'); 2-9, Ernesto (89').

Árbitro: Eric Baena Baños. Buena actuación.

Comentario (José Payá/CASTALLA): Último partido de liga y cómoda victoria del CF Castalla en Beniarrés.

El partido fue un monólogo del CF Castalla. La primera parte acabó con un resultado de 0-4. Tras el descanso, se repitió la misma tónica. El CF Castalla se puso 0-7 y posteriormente el equipo local consiguió dos tantos, que no le sirvieron para nada puesto que los tres puntos en juego se vinieron a Castalla.

Finaliza una temporada donde el CF Castalla ha acabado octavo con 32 puntos. La próxima temporada será en septiembre.

CLASIFICACIÓN

2ª Reg. Gr. 11	PTS	PJ	PG	PE	PP
1 U.D.F. SAX	69	26	22	3	1
2 U.D. RAYO IBENSE 'B'	**63**	**26**	**20**	**3**	**3**
3 PEÑA MADRIDISTA BI	**58**	**26**	**18**	**4**	**4**
4 C.F. AYELO	48	26	15	3	8
5 C.D. BOCAIRENTE	45	26	14	3	9
6 C.F. AGULLENT	39	26	10	9	7
7 C.D. VEDRUNA 'A'	36	26	11	3	12
8 C.F. CASTALLA	**32**	**26**	**9**	**5**	**12**
9 E. CARAMANCHEL 'A'	32	26	10	2	14
10 C.F. ATLETIC MURO 'A'	29	26	9	2	15
11 U.D. ONIL	**25**	**25**	**7**	**4**	**14**
12 BANYERES U.E. 'A'	22	25	6	4	15
13 BENIARRES C.F.	16	26	6	1	19
14 COCENTAINA C.F.	3	26	1	0	25

ESCAPARATE
¿Aún no te anuncias con nosotros?
Infórmate en: 966 552 038 - 616 206 625

Guillem
Agencia Inmobiliaria
688 98 33 66

Begoña Estilistas
VISITE NUESTRA WEB
www.begonyaestilistas.com
Síguenos en Facebook
IBI • Murillo, 11 • 966 551 440
IBI • Av. de la Provincia, 2 • 966 554 068
ALCOY • El Camí, 59 • 965 545 808

TODO PARA LA HOSTELERÍA
Bebida, Alimentación...
Especialidad en lotes para empresas
Venta al público
Sandibi Distribuciones
Avda. de Alcoy, 35 - Polígono II • Castalla
Tel. 619 411 831 • E-mail: info@sandibi.com

XIRAU
Wir leben Autos.
XIRAU
Taller especializado OPEL
C/ León, 2, nave 3 • Ibi • Tel. 96 555 34 17 • xirauibi@gmail.com

FÚTBOL

El técnico de la U.D. Rayo Ibense destaca como clave que el vestuario haya sido una familia durante todo el año

Pepe de la Sagra: “La gente nos felicita y subraya el *temporadón* que hemos hecho”

R.P. IBI

El entrenador del Rayo Ibense, Pepe de la Sagra, ha conseguido, conjuntamente con sus pupilos, rubricar una campaña para enmarcar. Nunca peligró la permanencia e impuso un estilo propio y definido al juego del equipo. Con un grupo humilde, el éxito ha sido mayúsculo. La gran incógnita es qué sucederá con su futuro. Todo dependerá del relevo en la cúpula del club.

Todavía restan dos encuentros para concluir la temporada, pero es buen momento para hacer balance de la misma toda vez que los deberes están hechos. ¿Cómo la calificaría?

Hay dos puntos de vista. El mío propio y es que me hubiera gustado sacarle más a la plantilla para haber estado hasta la última jornada con posibilidades de algo bonito o dos puestos por encima de la actual posición. La otra visión es la de la gente que nos está felicitando y que subraya el temporadón que hemos hecho. Para mí es una muy buena temporada, aunque siempre queremos un poco más.

El objetivo de la permanencia se consiguió muy pronto. Es un dato a valorar.

En una categoría tan exigente como la Tercera División parece que hemos hecho los deberes muy pronto y que el objetivo se ha cumplido con creces. Desde la óptica del cuerpo técnico siempre queremos un poco más. Sin lesiones en puestos específicos, el equipo habría conseguido algún punto más.

¿Las constantes lesiones han sido el talón de Aquiles del equipo?

Ha habido dos. El primero ha sido ese. Hemos reubicado a gente en puestos que no le tocaba. Eso al final en un partido, bien. Pero cuando son varios encuentros situando a futbolistas en la demarcación de central o en los laterales, sobre todo cuando ellos son mediocentros o interiores se nota. Todos los equipos aprovechan esos puntos débiles. El otro detalle ha sido el balón parado. Nos ha dado muy pocos puntos y, por el contrario, nos ha quitado muchos. Con las ABP no hemos dado con la tecla.

¿Qué visión tiene de la Tercera División actual? ¿Es diferente a la de otras temporadas?

Ha sido diferente a la del año pasado. Hubo más igualdad, quitando al Atlético Saguntino. En este curso ha habido un grupo de siete u ocho equipos que no ha bajado el pistón. Luego otros en las posiciones centrales, donde ubicaríamos al Rayo, más lejos de los puestos de descenso. Al final estarían los que peleaban por el descenso desde casi el principio. En otras campañas no se ha diferenciado tanto, siendo la actual menos homogénea.

Ha sido un año importante para Rafa Pina.

Ha hecho muy buena temporada. Hice una apuesta con él, la típica que se hace con los jugadores. Hizo siete goles la temporada pasada y le dije que iba a llegar a los 15. Por ahora suma 14 y quedan dos partidos. Él no se lo creía. A mí me ha hecho disfrutar una barbaridad. Marca las diferencias.

Sin embargo, no es un nueve puro.

Puede jugar de nueve, buscando otras características. También por el centro y cayendo a cualquiera de las dos bandas. Él está más cómodo en un costado a pierna cambiada para meterse hacia la portería.

¿Cuál es el futuro de Pepe de la Sagra? ¿Estará en el Rayo Ibense?

No ha finalizado la temporada y la directiva ha presentado la dimisión. Por tanto, no se sabe si la directiva entrante contará conmigo o no. No me ha llamado nadie tampoco. Todavía es pronto porque no se están haciendo proyectos para el año que viene. Ni de aquí ni de ningún otro sitio han contactado conmigo.

¿Ha estado a gusto en Ibi?

Me lo he pasado genial. Sensacional. Lo principal en esto del fútbol es hacer amigos. He encontrado muy buenas personas. La directiva es diferente, con gente joven y se ha trabajado muy a gusto. Es un vestuario particular. Casi todos los miércoles nos quedábamos a cenar y a ver el partido de la Champions League.

¿Ser una gran familia ha sido una de las claves para rubricar la excelente temporada?

Creo que para hacer buenas temporadas el vestuario tiene que estar unido y ser buenos compañeros. Casi todos los futbolistas son de Ibi y los que han venido de fuera se han adaptado muy bien. Eso luego se ve reflejado en el terreno de juego.

Quedan dos compromisos y nada en juego.

Viendo como estamos acabando la temporada, se me queda corta. No tienes la tensión de jugar para evitar el descenso, estamos jugando bien y la gente compite. Es bueno para los jugadores no dejarse llevar y seguir.

La Asamblea General Ordinaria, que en principio iba a realizarse el Centro Social Polivalente, cambia de escenario. Se efectuará, finalmente, el miércoles 17 de mayo a las 20 horas en la sala pequeña del Teatro Río. La actual junta directiva presentará su dimisión y convocará elecciones para que otros socios cojan el testigo de la UD Rayo Ibense.

GOLEADORES

Rafa Pina	14
Navarro	8
Antonio Ortega	5
Javo	5
David Vendrell	4
Santi	3
Aitor	2
Nacho	2
Beibel	1
Elías	1

CLASIFICACIÓN

3ª División Gr. VI	PTS	PJ	PG	PE	PP
1 C.D. OLIMPIC	84	38	24	12	2
2 U.D. ALZIRA	74	38	21	11	6
3 ONTINYENT C.F.	73	38	23	4	11
4 C.D. CASTELLON, SAD	73	38	21	10	7
5 VILLARREAL SAD ‘C’	69	38	19	12	7
6 ELCHE C.F. SAD ‘B’	68	38	20	8	10
7 ORIHUELA C.F.	67	38	18	13	7
8 NOVELDA C.F.	67	39	19	10	10
9 C.F. TORRE LEVANTE	60	38	18	6	14
10 CREVILLENTE DEP.	54	38	14	12	12
11 SILLA C.F.	50	38	14	8	16
12 U.D. RAYO IBENSE	**49**	**38**	**13**	**10**	**15**
13 C.D. ALMAZORA ‘A’	42	38	9	15	14
14 C.F. BORRIOL	42	38	11	9	18
15 R. COLON VALENCIA	40	38	9	13	16
16 PATERNA C.F.	39	38	8	15	15
17 C.D. BUÑOL	38	38	10	8	20
18 C.D. TORREVIEJA	35	38	10	5	23
19 MURO C.F.	33	38	8	9	21
20 C.D. ALMORADI	27	38	6	9	23
21 C.D. SEGORBE	13	39	2	7	30

Gráficas Crisval
folletos
catálogos
impresos
Gráficas CRISVAL
Polígono Industrial L'Alfaç
C/ Sevilla, 33
Tel. y Fax 96 555 47 84
03440 IBI (Alicante)

ESCÁPATE

El IES Nou Derramador de Ibi gana la final absoluta de la Liga de Debate

Pàgina 35

LIBROS

EL FRANCOTIRADOR INDIGNADO
MR. X

La aparición del cadáver de un banquero con un tiro en la frente, y luego la de un par de políticos, también con un tiro limpio en la cabeza, hacen sospechar al teniente Sallier, de la brigada de Homicidios, que alguien está ejerciendo de justiciero sin el consentimiento de las víctimas. A pesar de que todos los difuntos están envueltos en asuntos sucios, Sallier debe encontrar cuanto antes al responsable para evitar que cunda el pánico y todo el mundo se tome la justicia por su mano.

LOS MÁS LEÍDOS

Patria.....Fernando Aramburu
Lo que te diré cuando te vuelva a ver..A.Espinosa
Los ritos del agua.....Eva G.ª Sáenz de Urturi
No soy un monstruo.....Carme Chaparro
La magia de ser nosotros.....Elísabet Benavent
Librerías consultadas: Miralles, Plumier

E—MAIL: info@libreriaplumier.com
PLUMIER
Colaborador en la crónica literaria
Constitución, 6 AC • Tel. 96 555 05 16 • IBI

DISCOS

HUMANZ
GORILLAZ

Humanz es un álbum de Gorillaz. Producido por Gorillaz, The Twilight Tone of D /\ P y Remi Kabaka, y grabado en las ciudades de Londres, París, Nueva York, Chicago, y en un país como Jamaica. Con la participación como invitados de Vince Staples, Popcaan, De La Soul, Kelela, Grace Jones, Anthony Hamilton, Mavis Staples, Pusha T, Benjamin Clementine, y Rag'n'Bone Man, entre otros muchos. Con *Hallelujah money* con Benjamin Clementine como primer avance. Luego, *Saturnz barz*.

LOS MÁS OÍDOS

Lo niego todo .....Joaquín Sabina
Divide .....Ed Sheeran
Zona temporalmente autónoma .....Los Planetas
Quítate las gafas.....Melendi
El cor de la terra.....Txarango

DVD

DESIERTO
DIR.: JONÁS CUARÓN

Moisés, junto a otros indocumentados, pretende cruzar la frontera entre México y Estados Unidos, en un viaje que supone la esperanza de encontrar un futuro mejor para ellos y sus familias al otro lado. Cuando el vehículo que les conduce hacia su destino se estropea, su guía se ve obligado a llevarlos a pie a través de las tierras baldías, una ruta raramente utilizada. En su camino son descubiertos por Sam, un desquiciado vigilante, que rifle en mano disfruta eliminando a los inmigrantes ilegales con los que se cruza.

NOVEDADES

Shin Godzilla .....Hideaki Anno, Shinji Higuchi
De-mentes criminales .....Jared Hess
Silencio .....Martin Scorsese
Mine .....Fabio Guaglione, Fabio Resinaro
La última canción .....Sean Mewshaw

Alumnes de tercer d'ESO de l'IES Fray Ignacio Barrachina d'Ibi, encapçalats per la seua tutora, Eli Julià

Triomf de la gira de l'IES Fray Ignaci Barrachina amb la versió dramatitzada de *La Cenicienta*

Els alumnes de tercer d'ESO de l'IES Fray Ignacio Barrachina d'Ibi, encapçalats per la seua tutora, Eli Julià, han representat durant els darrers mesos una versió dramatitzada de *La Cenicienta* per a diversos col·legis de la localitat. La primera de les representacions va tindre lloc el dia 11 d'abril per als alumnes del col·legi Felicidad Bernabeu. L'èxit va ser tan rotund que després van vindre les representacions dels dies 3 i 4 de maig per als alumnes del col·legi Pla i Beltrà i Teixereta respectivament. Tant els alumnes com la professora, Eli Julià, han valorat molt positivament aquesta activitat. Per a molts dels actors ha suposat, a més, tornar al col·legi del qual han estat estudiants, circumstància que ha contribuït al fet que aquesta activitat tinga major significat per a ells. En total, quasi 400 alumnes han gaudit d'aquesta obra, i açò encara no ha acabat.

La ganadora del premio de Narrativa Infantil firma libros

La Biblioteca de Ibi acogió el viernes 28 de abril, la presentación del libro ganador del XXXV Concurso de Narrativa Infantil Villa de Ibi 2016, *Los cromos de Maider*, que edita Anaya Infantil y Juvenil. La autora del cuento, la madrileña Itziar Pascual, estuvo presente y firmó los libros al terminar el acto.

El texto, con un cuidado estilo literario lleno de imágenes poéticas pero de lectura ágil, narra la historia de Maider, una niña de diez años que cuenta lo que sucedió antes y después de que su padre les dijera a ella y a su hermana que la abuela había fallecido.

AGENDA

EXPOSICIONES

IBI: Hasta el 7 de mayo.- Exposición CONCURSO FOTOGRÁFICO DE MOROS Y CRISTIANOS 2016. Centro Cultural.

IBI: Hasta el 7 de mayo.-Exposición X CONCURSO DE FOTOGRAFÍA FESTES D'HIVERN 2016. Archivo Municipal.

CASTALLA: Del 12 al 29 de mayo.- Exposición CASTALL'ART. Casa de Cultura.

MÚSICA

CASTALLA: Viernes 12 de mayo.- Actuación del grupo RINGO, tributo a los Beatles. Plaza Hostal, a las 20:30 h.

CASTALLA: Sábado 13 de mayo.- VI SANT ISID'ROCK. Con los conciertos de MANEL ESPINOSA, ANEM-ON y BLUESWING. Plaza Hostal, a partir de las 18 h.

CASTALLA: Domingo 14 de mayo.- Actuación de la PARRANDA EL PORTELL. Plaza Hostal, a las 18 h.

TEATRO

CASTALLA: Sábado 6 de mayo.- La compañía de teatro juvenil *Kiscacomisca* presenta: UN CÍRCULO DE TIZA PARA AMANDA. Casa de Cultura, a las 18 h.

CASTALLA: Sábado 6 de mayo.- EL MÁGICO IGÜOC DE OZ. Proyección de la película con animación y participación del público. Auditorio, a las 20 h.

LITERATURA

IBI: Viernes 5 de mayo.- Presentación del libro EL FRANCOTIRADOR INDIGNADO Y OTRAS HISTORIAS DE MR. X. Centro Cultural, a las 20:30 h.

IBI: Sábado 6 de mayo.- *Cuentacuentos*. Ifigenia Kakridoni viene desde Grecia para contarnos SECRETOS DE PALACIOS. Museo del Juguete, a las 12 h.

CASTALLA: Sábado 6 de mayo.- Presentación del libro SI HA NEVAT, de Paco Esteve i Beneito, *Premi Enric Valor de Novel.la*. Casa de Cultura, a las 19:30 h.

CASTALLA: Jueves 11 de mayo.- Presentación del libro DIÀNIA TERRA NOSTRA, de Just Sellés. Casa de Cultura, a las 20 h.

CINE

IBI: Jueves 11 de mayo.- Cine Club Layndon: OMAR. Teatro Río, a las 21 h.

FIESTAS-FERIAS

IBI: Sábado 6 de mayo.- PRESENTACIÓN DE CARGOS FESTEROS. Teatro Río, a las 20 h.

BIAR: Del 10 al 13 de mayo.- FIESTAS DE MOROS Y CRISTIANOS, en honor a la Mare de Déu de Gràcia (ver actos y horarios en páginas de Biar).

CASTALLA: Del 12 al 14 de mayo.- FERIA DE SAN ISIDRO. +info: Revista de la XXV Feria de San Isidro (en páginas interiores).

IBI: Sábado 13 de mayo.- DIA DE L'AVÍS DE FESTES.

Xavi Castillo esprem l'actualitat amb el seu nou espectacle en el Teatre Calderón d'Alcoi

L'actor i humorista alcoià Xavi Castillo, tota una referència en el seu gènere dins i fora de la Comunitat Valenciana, torna a sa casa el divendres 5 de maig per a presentar la seua última proposta al Teatre Calderón. Castillo ens serveix un espectacle vertiginós que canvia al mateix ritme que canvien les portades dels diaris.

'Xavi Castillo News!' és un espectacle definit per l'actualitat, amb la sàtira i l'humor habituals de la companyia Pot de Plom, on Xavi explicarà sobre l'escenari les seues reflexions al voltant de les últimes notícies. Un espectacle canviant i amb grans dosis d'improvisació per tal de riure del que ens conten els diaris dia a dia.

A més, tot açò estarà adobat amb la música en directe de The Rocktrippers, que contribuiran a donar més ritme encara a l'habitual eufòria de Xavi Castillo sobre l'escenari.

Les entrades per gaudir amb 'Xavi Castillo News!' es poden adquirir a la taquilla del Calderón i a *www.ticketalcoi.com*, a uns preus de huit i deu euros.

AGENDA

CONFERENCIAS

CASTALLA: Sábado 13 de mayo.- POR QUÉ ENFERMAMOS Y CÓMO EVITARLO, a cargo de los expertos nutricionistas Pablo Vidal y Daniel Blanco (Reverde). Casa de Cultura, a las 18 h.

CURSOS-TALLERES

CASTALLA: Viernes 5 y sábado 6 de mayo.- Taller de ESCRITURA CREATIVA PARA ADULTOS. Casa de Cultura, de 18 a 20 h. el viernes y de 10 a 13 y 16 a 19 h. el sábado.

IBI: Lunes 8 y martes 9 de mayo.- FISCALIDAD BÁSICA PARA EL COMERCIO. De 15 a 17 h. Gratuito. Dirigido a empresarios y emprendedores del pequeño comercio. Inscripción en Ayuntamiento. 965552450 ext. 672.

ONIL: 8, 15, 22 y 29 de mayo.- Taller de NUEVAS TECNOLOGÍAS: INTRODUCCIÓN AL SMARTPHONE Y WHATSAPP. Centro Cultural, de 17:30 a 19 h.

IBI: A partir del 17 de mayo.- DISEÑO Y CREACIÓN DE VIDEOJUEGOS. Curso gratuito destinado a jóvenes del programa de Garantía Juvenil. 260 horas lectivas. Información e inscripciones: Ayuntamiento de Ibi o en *www.eoi.es.*

IBI: 23, 25 y 30 de mayo y 1 y 6 de junio.- Taller: INICIACIÓN AL GRABADO, AGUAFUERTE Y AGUATINTA. Impartido por Manolo Granado. Centro Cultural, de 19 a 21 h.

CONCURSOS

ONIL: XIV Biennal de Novel·La Valenciana «Vila d'Onil».- El termini per a la presentació d'obres conclourà el 4 de setembre. Bases a la web *www.onil.es.*

ONIL: I Bienal de Poesía «Carlos Sahagún».- Las obras podrán presentarse en la Biblioteca Municipal hasta el 4 de septiembre. Bases en *www.onil.es.*

IBI: VII Concurso Internacional de Composición de Marchas para Cabalgatas de Reyes Magos.- El plazo de admisión de obra finaliza el 8 de septiembre. Bases en *www.ibi.es.*

IBI: XXXVI Concurso de Narrativa Infantil Villa de Ibi.- Presentación de obras en el Centro Cultural hasta el 29 de septiembre. Bases en *www.ibi.es.*

IBI: XXXVIII Concurso de Fotografías Villa de Ibi.- El plazo de admisión de obras finaliza el 13 de octubre. Bases en *www.ibi.es.*

HORRÓXCOPO, *por Mr. X*

aries En el plano afectivo las cosas comienzan mal, pero no desesperes porque, poco a poco, se irán poniendo peor.

tauro Fin de semana idóneo para encerrarse en casa a practicar sexo tántrico y no salir hasta el lunes para ir al mercado a comprar nueces de macadonia.

géminis Trata de no discutir con tus jefes ni llevarles la contraria porque, aunque tú no lo creas, ellos siempre tienen razón, aunque no la tengan. Por algo son jefes y tú no.

cáncer Allí donde vayas serás bien recibido y te convertirás de inmediato en el centro de atención. Siempre y cuando lleves drogas para invitar a la peña. Si no, lo más seguro es que pasen de ti como de la mierda.

acuario Semana muy buena para los negocios. Pero solo para hundirlos.

piscis Esta semana conocerás a alguien que podría ser importante para ti en el futuro; así que ahora no hace falta que le hagas mucho caso.

sagitario Gracias a la originalidad, la creatividad e imaginación, además de a tu fuerza de voluntad, flexibilidad y autocontrol, podrás orinar en sitios donde nunca nadie antes lo había hecho.

capricornio Esta semana podrías recibir alguna que otra visita. Incluso no descartes la posibilidad de que sea un sobrino tuyo, o un primo, o algo así.

leo Tendrás posibilidades de expansión en el terreno laboral, sobre todo en cuanto te manden al paro. Ahí sí que hay expansión.

escorpio Un nuevo camino se abrirá esta semana ante ti. Un camino lleno de peligros y aliagas y que al final va a dar a un acantilado por donde te caerás de cabeza.

libra Perfección, felicidad, buena suerte, serán palabras que no vas a oír en toda la semana. Sin embargo te vas a hartar de oír palabras como gilipollas o capullo.

virgo Podrías recibir esta semana una herencia. Claro que también podrías recibir una paliza. Si hubiera que apostar por algo, yo apostaría por lo segundo.

El funk enèrgic mediterrani del grup Pellikana continua amb el videoclip 'Viure'

Gravat pel nucli històric de Castalla amb xiquets i xiquetes de la localitat

Pellikana acaba de llançar el videoclip de 'Viure', el segon single pertanyent al nou EP de la banda castelluda, 'Viure't'. Al videoclip trobem als components del grup al seu estat actual en combinació amb xiquets i xiquetes de Castalla que representen als músics quan eren xicotets. Amb un ritme funk enèrgic mediterrani, des de Pellikana asseguren que 'Viure' és una reflexió sobre el sentit de la vida: "Viure és començar, estimar i no pensar massa. Viure és mantenir encesa l'esperança en allò que creiem, malgrat la situació caòtica que vivim actualment. La vida és un viatge efímer amb misteris que de vegades no es poden explicar amb paraules".

El vídeo ha sigut enregistrat a *El Sótano Estudios* i a alguns carrers del nucli històric de Castalla.

L'equip d'Ibi estava format per Carla Pardo, Elena López, Isabel Verdú, Pablo Mira, José Berenguer i Pau Calabuig (capità)

L'IES Nou Derramador d''Ibi guanya la Lliga de Debat

L'equip de l'IES Nou Derramador d'Ibi es va imposar a l'IES Ernest Lluch de Barcelona, a la final absoluta de la Lliga de Debat de Secundària i Batxillerat 2017, que va tindre lloc a la Universitat Pompeu Fabra (UPF) des de el 27 al 29 d'abril.

Al llarg de les tres jornades, els estudiants d'ESO i Batxillerat que formen els equips van debatir al voltant del tema *Els animals tenen drets?*, amb postures a favor i en contra determinades a l'atzar.

La semifinal de la competició es va disputar entre el l'INS Ernest Lluch (UPF) i Hamelin-Laie International School (UB) i l'IES Nou Derramador (UMH) i el col·legi Sant Ermengol (UdA).

L'IES Nou Derramador d'Ibi, que participava dins l'equip de la universitat Miguel Hernández, estava format per Carla Pardo, Elena López, Isabel Verdú, Pablo Mira, José Berenguer i Pau Calabuig (capità).

A la final van participar un total de 14 centres, finalistes de les respectives fases comarcals de la Xarxa d'Universitats Lluís Vives.

L'alumna Alicia Rubio de l'IES Pare Vitoriam, d'Alcoi, va rebre el premi a la millor oradora individual del debat.

La Lliga de Debat és un projecte d'Escola Valenciana i de la Coordinadora pel Valencià de l'Alcoià i el Comtat.

ESCAPARATE

presenta

El francotirador indignado

y otras historias de Mr. X

Edición limitada y casi numerada.
Más de 97 ejemplares ya apalabraos.
No esperes a que te lo regale alguien, regálatelo tú.

Viernes 5 de mayo, a las 20:30 h.

en la Cafetería del Centro Cultural de Ibi

Velada amenizada con licores varios del Valle del Vinalopón y...

CON LA ACTUACIÓN DE DJ SOLANOOGROOVE

A su Servicio

GUÍA DE PROFESIONALES - COMPRA - VENTA - INTERCAMBIO - TRABAJO - CONTACTOS

TELÉFONOS DE INTERÉS

BIAR

AMBULANCIA	96 580 30 68
AYUNTAMIENTO	96 581 03 74
BOMBEROS	112
CENTRO DE SALUD	96 581 11 65
	96 581 11 66
CORREOS	96 581 08 10
CRUZ ROJA	96 580 20 12
FARMACIA	96 581 01 70
GUARDIA CIVIL	96 580 03 87
OFICINA DE TURISMO	96 581 11 77
PRACTICANTES BIAR	96 581 06 84
POLICÍA LOCAL	96 581 13 60

CASTALLA

AYUNTAMIENTO	96 656 08 10
	96 656 08 01
CÁRITAS PARROQUIAL	666 955 963
CASA DE LA CULTURA	96 556 00 28
	96 556 13 76
CENTRO DE SALUD	96 656 04 62
CORREOS	96 556 09 36
GUARDIA CIVIL	96 556 00 29
ONDA 15 RADIO	96 556 06 01
POLICÍA LOCAL	96 556 10 76
TAXI	627 951 724

IBI

AYUNTAMIENTO	96 555 24 50
BOMBEROS	112
C. DE SALUD 1 CITA PREVIA	96 652 87 00
CENTRO DE SALUD 2	96 652 86 50
C. DE PLANIF. FAMILIAR	96 555 46 47
C. SOCIAL POLIVALENTE	96 655 09 34
C. CULTURAL DE LA VILLA	96 555 46 50
MUSEO DEL JUGUETE	96 655 02 26
MUSEO DE LA BIODIVERSIDAD	96 655 31 68
CORREOS	96 555 23 90
CRUZ ROJA URGENCIAS	96 555 22 21
ESCAPARATE	96 655 20 38
GUARDIA CIVIL	96 655 35 21
OFICINA DE EMPLEO	96 655 33 82
PARADA DE TAXIS	96 555 42 19
POLICIA LOCAL	96 555 00 78
RADIO IBI	96 555 31 81
SERVICIOS SOCIALES	96 555 46 11
AMBULANCIA SVB	112

ONIL

AYUNTAMIENTO	96-654 4745
BOMBEROS	112
C.CULTURAL DE LA VILLA	96 655 73 05
CENTRO DE SALUD	96 655 76 29
CORREOS CAJA POSTAL	96 556 49 93
GUARDIA CIVIL	96 556 40 10
LA FRESCA FM RADIO	96 556 53 53
POLICIA LOCAL	96 556 40 01

TIBI

AYUNTAMIENTO	96 561 70 86
	96 561 71 02
CASA DEL MEDICO	96 561 71 03
FARMACIA	96 561 72 29
POLICIA LOCAL	96 561 71 02
PRACTICANTE	96 561 71 74

FARMACIAS DE GUARDIA IBI

VIERNES 5	*LDA. INMACULADA JIMÉNEZ* C/ Médico Anguiz, 2
SÁBADO 6	*LDA. ISABEL BONILLO* C/ Les Eres, 71
DOMINGO 7	*LDO. DIEGO MARTÍNEZ-GUINEA* C/ Mayor, 31
LUNES 8	*LDA. MÓNICA COLOMA* Avda. La Paz, 41
MARTES 9	*LDA. PILAR PAYÁ FERRÁNDIZ* Avda. La Paz, 2
MIÉRCOLES 10	*LDA. JULIA ROMERO VILLA* C/ Constitución, 15
JUEVES 11	*LDA. Mª J. CATALÁ SEMPERE* C/ Jaime I, 5
VIERNES 12	*LDO. J. PELEGRÍN CARCELÉN* Avda. Miguel Hernández, 37

Farmacias Castalla
Lda. Carmen Márquez -Constitución, 71-, ***del 1 al 7***
Francisca Miralles -Av. de Onil, 58-60, ***del 8 al 14***
Lda. Eva Alonso -Tr. Q. Camins, 12-, ***del 15 al 21***
Ldo. F. Blas Carrillo -Convento, 18-, ***del 22 al 28***

Farmacias Onil
Lda. Àngela Martí -El Portal, 11-, ***del 1 al 7***
Lda. Inmaculada Gimeno -Av. de la Paz, 36, ***del 8 al 14***
Ldo. Andrés Mª Asensio -Constitución,17-, ***del 15 al 21***

La exposición de coches históricos de Renault y Alpine llamó la atención de numerosos aficionados al mundo del motor de Ibi y comarca

Concentración de vehículos clásicos Renault y Alpine en Talleres Gis-Ver

El domingo 23 de abril, Talleres Gis-Ver y el Club Alpine Comunidad Valenciana concentraron en Ibi una colección de vehículos históricos de las firmas Renault y Alpine, donde un buen número de aficionados al motor tuvo la oportunidad de ver varios modelos de la firma Alpine, como el A110, que consiguió mucha fama en el inicio de los años 1970 como automóvil de *rally*. Consiguió fama internacional durante las temporadas de 1970-1972, cuando participó en el recién creado Campeonato Internacional de Fabricantes, ganando varios eventos en Europa y siendo considerado uno de los mejores automóviles de *rally* de su época. Entre sus actuaciones notables se incluye la victoria en el *rally* de Montecarlo en 1971, con el piloto sueco Ove Andersson. También se expusieron dos A-310 y dos GTA V6 Turbo.

De la gama Renault contaron con varios Supercinco GT Turbo, R-5 Alpine, R-8 TS, R-11 Turbo, Clio 16V y dos simpáticos R-4, uno de ellos desde Castellón.

Talleres Gis-Ver agradece a todos su asistencia y espera poder contar el año que viene con más clásicos de Renault para mostrar a los aficionados.

EL TIEMPO

	Viernes 5 may.	Sábado 6 may.	Domingo 7 may.	Lunes 8 may.	Martes 9 may.	Miércoles 10 may.	Jueves 11 may.
	23° / 11°	21° / 11°	21° / 12°	23° / 13°	22° / 11°	24° / 14°	23° / 14°
08:00	16°	13°	13°	15°	14°	16°	15°
14:00	23°	21°	21°	23°	22°	24°	23°
20:00	19°	19°	18°	18°	18°	21°	20°
	06:59	06:58	06:57	06:56	06:55	06:54	06:53
	20:58	20:59	21:00	21:01	21:02	21:03	21:03

SUDOKU

			2	4		9		7
	6		8			2	5	3
						6		
	9	6			2			
		5	3	6		8	7	
	7		4					
7	3				4			
6	4			8	7		2	
	8						4	6

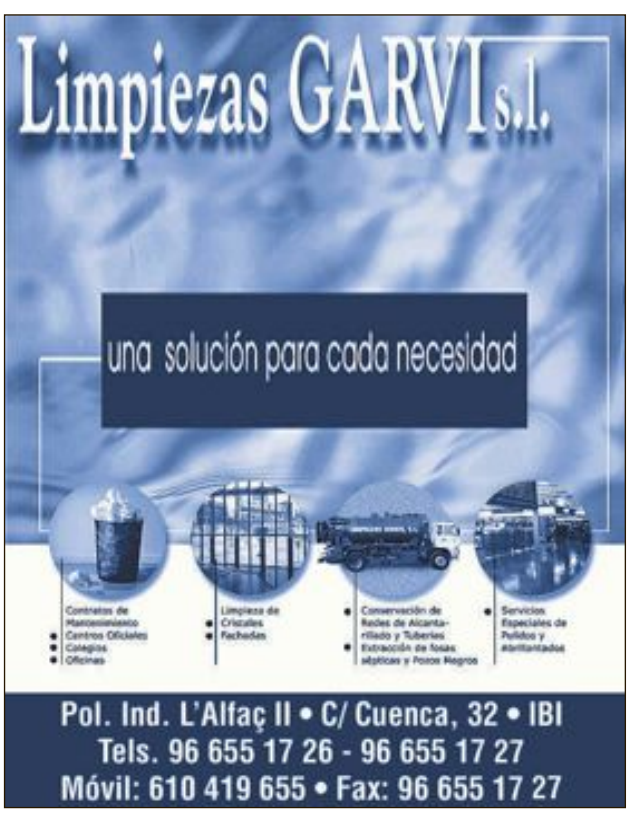

nuestros profesionales
www.escaparatedigital.com

Guía a su servicio

para aparecer en esta sección:
Tel. 96 655 20 28
comercial@escaparatedigital.com

Alimentación

Mil Sabores.- Golosinas, panadería, bollería, pastelería, helados y bebidas. C/ Dr. Ferrán, 1 Ibi. Avda. República Argentina, 39 Castalla. **Tel. 684 008 188**

Sandibi.- Todo para la hostelería. Bebida, alimentación... Especialidad en lotes para empresas. Venta al público. C/ León, 12 - Pol. Ind. L'Alfaç III. Ibi. **Tel. 619 411 831**

Artes Gráficas

Gráficas Crisval.- Folletos, catálogos, impresos. C/ Sevilla, 33, Ibi. **Tel. 96 555 47 84**

Asesorías Contabilidad

Asesoría Salfe.- Fiscal-Laboral-Contable. Tramitación autoliquidación del impuesto sobre sucesiones. Reyes Católicos, 12 Ibi. **Tel. 96 555 43 54. Fax 96 655 24 30**

Fleonil.- Asesoría integral de empresas: Fiscal, laboral, empresarial y financiero. Av. Constitución, 27 - 2º Dcha. Onil **Tel. 96 655 78 79 Fax: 96 556 47 93**

Autoescuelas

Autoescuela-Ibi.- Centro de enseñanza vial. Más de 6.000 permisos formados. Avda. La Paz, 13 **96 555 07 10**. Preparación de exámenes. Juan Carlos I, 44 **96 655 06 39**

Bares-Rtes.

El Picaor.- Especialidades, Lomo ibérico, Jamón de jabugo, arroz a banda, Ctra. Ibi-Castalla, Km 1 Ibi **Tel. 96 555 35 43**

Erre que erre.- Gastrobar. C/ Amado Brotons, 11 Ibi. **Tel. 966 33 60 46**

La barra del Erre.- Bar. C/ Empedrat, 18 Ibi. **Tel. 865 521 256**

Nou Sambori.- Cervecería, cafetería, bar. Tapas caseras de elaboración propia. Terraza todo el año. Av. de la Paz, 11 Onil. **Tel. 965 037 667 - 687 663 461**

Restaurante Serafines.- Comida típica de la zona a la carta. Subida San Pascual, s/n Ibi. **Tel. 96 655 40 91**

Salones Tuareg - Els Molins Hostelería.- Desayunos y cenas, todo tipo de celebraciones. Carrer Les Eres, 75 Ibi. **Tel. 647 697 329**

Belleza

Begoña Estilistas.- Todos nuestros servicios en la web: *www.begonyaestilistas.com* C/ Murillo, 11 Ibi. **Tel 966 551 440**. Av. de la Provincia, 2 Ibi. **Tel. 966 554 068**. El Camí, 59 Alcoy. **Tel. 965 545 808**.

Cafeterías-Pubs

Cafetería d'Azorín.- Tu lugar de encuentro. Sólo buen café. Avda Juan Carlos I, 31 Ibi.

Pepper Caffe.- Un lugar diferente. Desayunos, meriendas y copas. C/ Joan Fuster, 17 Ibi (junto al Centro de Salud 2).

Carpinterías

Carpintería de aluminio Castelló.- Puertas y ventanas sin obra. Mamparas de baño, presupuestos sin compromiso. Avda. Azorín, 23 Ibi. **Tel. Fax: 96 655 17 38**

Centros Comerciales

AMAT.- Establecimientos Amat Centro. Constitución, 9 y 10 Ibi. **Tels. 96 555 24 38 - 96 555 23 73**

Clínicas Dentales

Clínicas Linea Dental.- Tu sonrisa es nuestro compromiso. Doctor César G. Rubio Facelli. Av. Juan Carlos I, 56, 1º Ibi. **Tel. 96 633 13 51**. Av. de la Paz, 8, 1º Onil. **Tel. 96 655 78 87**.

Fabián López Clínica Dental.- Calidad y confianza (ya no es un secreto). *www.clinicadentalfabianlopez.com*. Av. Juan Carlos I, 39 Ibi. **Tel. 96 655 11 41**.

Cocinas

EHL.- mobiliario de cocina de fabricación alemana, electrodomésticos, accesorios, diseño y gestión de reformas Constitución, 17 Ibi. **Tel. 96 555 12 81**

Construcción

Sola decoración.- Todo para la construcción. Serv. de grúa, transportes y contenedores. Cocinas y baños. Decoración interiores. Av. Azorín, s/n Ibi **Tel-Fax: 96 555 13 56**

Cristalerías

Cristalería García.- Exposición en C/. 9 de Octubre, 4 **Tel. 96 655 26 01** Taller en Virgen de la Salud, 8 Ibi **Tel. 96 555 42 91**

Desatascos

Desatascos Les Hortes.- Servicios 24 horas desatascos y fontanería. **Tel. 637 537 862**

Deportes

Sport Tono Inter Sport.- Todo en ropa deportiva y complementos para la práctica de tu deporte favorito. Pol. La Marjal, C/ Tramuntana, 13 Onil. **Tel. 96 556 44 71**. C/ Convento, 21 Castalla. **Tel. 96 556 08 55**. C/ 9 d'octubre, 1 Ibi.

Electricidad

Tello Electricidad, c.b.- Domótica, automatismos, electricidad industrial, TV-TDT-sonido. Av. de la Provincia 2-D Ibi **Tel. 96 555 07 17**

Electrodomésticos

Ibitel.- Electrodomésticos, telefonía móvil, audio-video. Avda. Juan Carlos I Ibi. **Tel. 96 555 46 67**

Radio Amorós.- Electrodomésticos, Hi-Fi, TV, video, informática, aire acondicionado, servicio técnico propio. Constitución, 17 Ibi. **Tel. 96 555 12 81**

Floristerías

MiroMar Floristería.- Una flor en el momento y lugar que tú desees. El Salvador, 9 Ibi. **Tel. 96 655 19 96**

Fontanerías

Montacal.- Calefacción, aire acondicionado, fontanería, gas, piscinas, riegos, mantenimiento industrial, redes contraincendios. San Pascual, 20 Ibi. **Tel. 96 555 24 74**

Fotografía

EJ Fuster.- Especialista en reportaje social, bodas, comuniones, fiestas, retratos naturales... C/ Vicente Aleixandre, 4. *www.ejfuster.com* **Tel. 96 555 20 70 - 630 262 583**

Lledó.- Reportaje social, estudio fotográfico, fotografía industrial. C/ Convento, 14 Castalla. **Tel. 96 556 08 50**

Verdú.- Estudi Fotogràfic. Av. de la Paz, 17 Onil. **Tel. 96 655 76 77**

Gómez Fotografía.- Fotógrafo. C/ Ravalet, 47 Ibi. **Tel. 96 655 27 90 - 629 374 576**

Manolo Fotógrafo.- Fotografía creativa. Manuel Iváñez. Tibi, 6 Ibi **Tel. 96 655 07 16**

Raúl Fuster Fuster.- Estudi Fotogràfic. Azorín, 2 Castalla. **Tel. 96 656 05 99**

Funeraria

Funeraria Moya.- Cádiz, 7 Ibi **Tel. 96 655 23 37**

Gasolineras

Majo's Gasoleos.- Carburante de calidad al mejor precio de la comarca, túnel de lavado, tienda, souvenirs y aspiradores. Ctra. Ibi-Villena, 3, Ibi (antigua cooperativa). **Tel. 96 555 36 74.**

Gimnasios

EnerGym.- Gimnasia de mantenimiento, karate infantil y adultos, aerobic, fitnnes, spinnig, yoga, pilates, etc... Jovellanos, 1 Ibi. **96 655 12 60**

Hoteles

Hotel del Juguete.- C/ L'Escoleta, 4 Ibi. *www.hoteldeljuguete.com* **Tel. 96 555 29 45**

Inmobiliarias

Guillem Agencia Inmobiliaria.- Ibi. **Tel. 688 983 366**.

Inmobiliaria Rojas.- Precios irresistibles. Av. Juan Carlos I, 63 Ibi. **Tel. 616 015 392** *www.inmobiliariarojas.es*

Interworld.- Consultoría Grupo Interworld. Ibi. **Tel. 965 088 902.**

Internet

Escape Network.- Desarrollamos proyectos de internet personalizados para empresas. *www.grupoescape.com* **Tel. 96 555 37 56**

Marucom.- Internet rural. Casas, casas de campo, pymes. Soluciones económicas, rápidas y eficientes. C/ Alcalde Juan Rico, 7 Castalla. **Tel. 96 556 21 46 - 639 124 519**

Totcable.- Televisión + Internet Banda Ancha. Tarifa plana 24 h. Av. Juan Carlos I, 23 Ibi. **Tel. 96 555 46 62**

Joyerías

Estilor Joyeros.- Taller de reparación y fabricación propia. Avda. de la Paz, 20 Ibi. **96 655 24 49**. Sta. Rosa, 6 Alcoy. **96 652 13 04.** Carrefour (Petrel). **96 537 75 02**

Javi's Joyeros.- Pablo Sorozábal, 10 Ibi. **Tel. 96 655 20 18**

Libros-Papel

Avenida.- Libreria-papelería. C/ Pared del Real, 6 Onil. **Tel. 96 556 47 40**

Papelería librería Miralles.- C/. San José, 1. Ibi **Tel. 96 555 22 77**

Plumier.- Librería, papelería. Constitución, 6 AC, Ibi. **Tel. 96 555 05 16**

Limpieza

Limpiezas Garvi.- Limpieza de alcantarillado, tuberías, fosas sépticas. Naves industriales. C/Cuenca, 32 Ibi. **Tel. 96 655 17 27**

Mármoles

Ibimármol S.L.- "En Ibi, desde 1973 dando forma a su imaginación en trabajos de piedras, mármoles, granitos y silestone". Av. Valencia, 35 Ibi. **Tel. 96 555 16 29**

Mármoles Maigmó S.L.- Todo tipo de trabajos en mármoles, granitos y silestone totalmente montados. Castalla. **Tel. 96 556 12 86 Mail: *ei@maigmo.com***

Moda

Dardo.- Moda Hombre. En Onil, C/Biar, 12 **96 556 51 20.** En Castalla, C/Rey Don Jaime, 15 **96 656 04 32**. En Ibi, C/2 de Mayo, 3 **96 655 28 73**

Motor

Cerdá Motors.- Concesionario multimarca. Taller equipado con maquinaria de última generación. Tu taller de confianza. C/ La Colonia, 5 Castalla. **Tel. 96 654 30 48**

HSC Motor Center.- Tu especialista en neumáticos y mecánica rápida. Av. de la Provincia, 74 Ibi. **Tel. 966 840 454 - 691 734 986**

Ibimotor-Wagen.- Especializados en mecánica en general, chapa y pintura. Av. de la Provincia, 84 Ibi. **Tel. 96 555 35 07 - 626 999 789**

Talleres Gis-Ver.- Venta de vehículos nuevos y de ocasión, mecánica y electricidad, chapa y pintura, neumáticos, seguros y alquiler de coches. Av. de la Provincia, 7 Ibi. **Tel. 96 555 02 65 - 96 555 00 26**

Xirau.- Mecánica, neumáticos, chapa, pintura, vehículos de ocasión y seguros. C/ León, 3, nave 2 Ibi. **Tel. 96 555 34 17**

Muebles

Duet.- Cocinas, armarios, vestidores, panelaciones, puertas, portones, tarima, parquet, baños, reformas, interiorismo, diseños 3D. *wwww.duetsoluciones.es* C/Lepanto, 13 Castalla. **Tel. 96 556 10 06.**

Ideas Mobiliario.- Instalaciones, amueblamientos integrales. Miguel de Cervantes, 17 Ibi. **Tel. 96 655 35 56**

Muebles Sandra.- Visítenos y aproveche nuestras ofertas. Av. Juan Carlos I, 35 Ibi. **Tel. 966 381 373**

Ópticas

Ibi Óptics.- Óptico optometrista, audiología, contactólogo. Plaça Miguel Servet, 4 Ibi. **Tel. 96 655 36 90**

Pizzerías

Pizzería Pasta Manía.- Rte. Brasería. Servicio a domicilio. Avda. Juan Carlos I, 97. Ibi. **Tel. 96 555 40 83**

Promotores

Construcciones Viro.- Promueve vivendas con garage, trastero y local con parque infantil privado, (EEE "B"), Ramon y Cajal, 2, Ibi, **Tel. 96 555 02 71**

Publicidad

DAOS Publicitat, S.L.- Artículos de publicidad, ropa laboral y de seguridad. Castalla. **Tel. 966 560 231**

Seguridad

Intruder Alarm Systems.- Instalación y mantenimiento. Sistema de Alarma. D.G.P. Nº 3963. P. I. l'Alfaç III C/ Zamora, 11 Ibi. **Tel. 966 555 086.**

Seguros

Josep Asegurances.- "Por lo que más quiera, asegúrese". C/ Alfonso VI, 2 AC Ibi. **Tel. 96 555 48 42**

Ocaso.- Avda. Juan Carlos I, 59 Ibi. **Tel. 96 555 28 90**

Tanatorios

Tanatorio Moya.- Cádiz, 7 Ibi. **Tel. 96 655 23 37**

Televisión

Intercomarcal Televisión.- Pza. Casinos, 18 Castalla. **Tel. 96 656 10 89 Fax: 96 556 15 92**

Movitel.- Televisión por cable. C/. Fermín Bernabeu, 3 Castalla. **Tel. 96 656 06 07 Fax: 96 556 12 76**

Tintorerías

Tintorería Domingo.- Lavandería, limpieza en seco. Profesionales en toda clase de pieles, alfombras, mantas, edredones. Murillo, 19 Ibi **Tel. 96 655 05 41**

Tintorería Rosa.- Limpiezas en seco. Mantas edredones y alfombras. Especialistas en pieles. Servicio a domicilio. Avda. de la Paz, 4 Ibi. **Tel. 96 555 22 73**

Transportes

Ibitrans.- Servicio Nacional e Internacional de Transportes. Cuenca, 11 Ibi **Tel. 96 555 13 01 Fax: 96 655 01 69**

Viajes

Esfera Travel.- Hoteles, vuelos, vacaciones... Tus reservas en un click: *www.esferatravel.es*. El Salvador, 19 Ibi. **Tel. 965 554 570**

Ibiviajes.- Somos especialistas en cruceros. Consulta nuestras ofertas con las mejores compañías. Av. de la Paz, 18 Ibi. **Tel. 96 655 41 42**

Zapaterías

Calzados Cristi.- Con toda la moda de la temporada. Av. Juan Carlos I, 49 y C/ Jijona, 3 Ibi. **Tel. 96 555 08 35**

Anuncios gratuitos*

también en la web www.escaparatedigital.com

***Todos los anuncios de compra-venta entre particulares son gratuitos excepto Sección Inmobiliaria y Motor:** 10 € (20 palabras)

Envía este cupón a: ***ESCAPARATE, Av. Juan Carlos I, 63, entlo. IBI***
o por correo eléctronico a: ***escapate@escaparatedigital.com***

ANUNCIOS GRATUITOS — CLASIFICADOS

Nombre .....

Tel. .....

Texto .....

.....

.....

INMUEBLES

Inmobiliaria La Foia necesita viviendas en venta y alquiler para atender demandas de clientes. Tel. 96 655 27 05.

INMOBILIARIA ROJAS

Imobiliaria Rojas: Ibi, Piso 70 metros, 3 dormitorios, comedor, cocina, baño, balcón, 4º sin ascensor, 20.000€. Tel. 616 015 392.

Imobiliaria Rojas: Tibi, 2 parcelas en Urbanizacion Finca Terol, totalmente valladas, parcelas c74- y c-75, las dos por tan solo, 18.000€. Tel. 616 015 392

Imobiliaria Rojas: Ibi, Casa campo Devesa, 5000 metros, 60 metros vivienda, , 2 dormitorios, garaje, piscina, luz y agua, 80.000€. Tel. 616 015 392

Imobiliaria Rojas: Casa Ibi, 140 metros, 3 dormitorios, 2 cocinas, baño, buhardilla, terraza, planta baja, Vilaplana, 70.000€. Tel. 616 015 392

Guillem Agencia Inmobiliaria

Inmobiliaria Guillem: Se vende ALQUILER CON OPCIÓN A COMPRA, piso 3º calle Constitución esquina Santa Rita en Ibi Alicante, 3 habitaciones, cocina despensa, baño, salon con balcón, 66 m², ventanas de aluminio, muy céntrico, terraza comunitaria, ¡¡¡POR SOLO 21.500€!!! Tel. 688 98 33 66.

Inmobiliaria Guillem: Inmobiliaria Guillem: Se vende piso 1º, 100 m², de 3 habitaciones, cocina con galería, baño, salón comedor con salida a balcón, orientación mediodía, muy soleado. ¡¡¡Solo 29.500€!!! Tel. 688 98 33 66.

Inmobiliaria Guillem: Inmobiliaria Guillem INFORMA Se comparte oficina libre de gastos: ni luz, ni agua, ni telefono, ni alquiler, mas información. Tel. 688 98 33 66.

Inmobiliaria Guillem: Se Alquila Local Antiguo 24 horas, junto Guardia Civil de Ibi, 150 m², aire acondicionado, aseo, acceso de inválidos, escaparate, trastienda con salida de humos y azulejado. ¡¡¡400€!!! INFORMESE. Tel. 688 98 33 66.

Inmobiliaria Guillem: PUENTE DE LA PILETA IBI VILLALOBOS. Se vende terreno de 1000 m² en la Pileta de Ibi con nave de 70 m², cuadra de caballos. por Solo 19. 900€. Tel. 688 98 33 66.

Inmobiliaria Guillem: 1º piso 163 m² solo 53. 000 € en Ibi. Fray luis de leon 2. Se vende piso 1º sin ascensor, 163m², 4 habitaciones, 2 aseos, cocina seminueva con patio, 2 balcones, dispone de hipoteca subrobable casi de todo el precio, trastero, GRAN INVERSIóN Todo por solo 53. 000 Euros. Tel. 688 98 33 66.

Inmobiliaria Guillem: INFORMA que se necesitan viviendas en alquiler para atender demandas de clientes. Tel. 688 98 33 66.

CONSULTORÍA Grupo Inter World

Interworld: Ref. 68 .- VENTA Casa de pueblo en CASTALLA, 3 habitaciones, buhardilla, 1 baño, cocina con despensa y lavadero, comedor con chimenea. Patio interior y terraza en la entrada. 64.000€. Tel. 965 088 902.

Interworld: Ref. 13 .- VENDE Casa de pueblo seminueva en IBI, de casi 200 m2, en barrio San Miguel. 4 habitaciones, tres baños, cocina ,salón, sótano, garaje, terraza. SÓLO 127.000€. Tel. 965 088 902.

Interworld: Ref.234 .- VENDE Piso en CASTALLA de 110 m2, seminuevo, primero con ascensor, entre el mercadona y el polideportivo. Tres habitaciones, dos baños uno con ducha, salón, cocina amueblada, gran galería y patio. POSIBILIDAD DE OPCIÓN COMPRA. 48.000€. Tel. 965 088 902.

Interworld: Ref.324 .- VENDE Estudio en zona tranquila de IBI de 40 metros, planta baja, a reformar. Incluye local de 35 metros. Muchas posibilidades. 14.000 €. Tel. 965 088 902.

Interworld: Ref. 288.-SE ALQUILA Chalet en Urbanización TEROL. Dispone de 3 habitaciones y un baño, con calefacción. Amplio salón con chimenea. Barbacoa. Parcela de 1000 metros con una cochera cerrada y trastero, zona con jardín. 460€. Tel. 965 088 902.

Interworld: Ref.242.- VENDE Casa de campo en Castalla. 1.600m de terreno. La casa está distribuída en diferentes terrazas y parte de ella está en el interior de la montaña. Tiene dos habitaciones, salón comedor con una estufa de leña, cocina rústica, un baño completo, una piscina pequeña de obra... Ideal para vivir en la naturaleza!!! Luz y agua de suministro de red. 48.000 €. Tel. 965 088 902.

Se busca piso para compartir o alquilar. Tel. 628 859 639.

Se traspasa bar-cafetería céntrico, en Ibi. Buena clientela demostrable. Tel. 622 260 053.

Alquilaría caseta de campo en el entorno de Ibi para todo el año, o bien para cuidarla y cultivar. Tel. 676 987 976.

Busco piso en alquiler en Ibi. Tel. 642 513 106.

Se traspasa en Ibi tienda de puericultura y ropa de niños por no poder atender , en pleno funcionamiento, ubicada en zona comercial, buena clientela, precio muy interesante. Tel. 656 825 456

SE ALQUILA nave de 350 m² totalmente diáfana con patio central para acceso con camiones (carga y descarga). Dispone de oficina y aseo. Situada en casco urbano. Ideal para almacén. Precio: 550 €/mes. Tel. 96 555 02 71.

Se vende plaza de garaje en Castalla, calle Blasco Ibañez, 12. Ubicada en primera planta, fácil aparcamiento. Cabe un vehículo grande y una moto. Precio: 7.500€ (negociables). Tel. y whatsapp 653 218 882 (Andrés). *andresruisan.gmail.com*

Se vende Casa de pueblo, finca cerca de la zona recreativa y terreno de 15.000 m² en el polígono. Tel. 687 761 511.

Oportunidades inmobiliarias precisa viviendas en alquiler para clientes en cartera. Seriedad y profesionalidad. Tel. 687 792 379. Av. Juan Carlos I, 63.

Se traspasa peluquería en Ibi. Con clientela. Tel. 609 959 677.

Se traspasa cafetería-heladería zona céntrica. Tel. 687 044 424.

Se traspasa bar céntrico en Ibi. Con buena clientela y en pleno funcionamiento. Con terraza montada. Tel. 662 914 201.

Cambio piso con 4 habitaciones, 2 aseos, cocina y vestidor, con calefacción y ventanas climalit. Zona avda. de la Paz. Se cambia por piso soleado por zona avda. de la Paz de Onil. Tel. 676 380 408.

Se vende casa de 145 m² en pleno centro de Onil. Tres plantas, trastero y terraza de 42 m². Precio interesante con posibilidad de subrogación de hipoteca. Tel. 651 933 033 - 965 564 735.

Cambio piso en Onil 120 m² zona avda. de la Paz por piso soleado zona avda.de la Paz y alrededores. Tel. 676 380 408.

¡Oferta! Se alquila o vende piso en Ibi, c/ 9 de Octubre. Sin amueblar. 120 m. Tel. 966 930 245.

Vendo parcela en Terol. 850 m². Tel. 966 930 245.

Busco piso de alquiler en Ibi, de 90-100 m. amueblado, por la zona de la Tartana (a ser posible), con plaza de garaje (opcional), para un matrimonio sin hijos ni mascotas. De particular a particular. Tel. 690 749 504.

¡Oferta! Se alquila local en Ibi, c/ 9 de Octubre. 165 m. Tel. 966 930 245.

Señora con piso propio en Ibi, cerca del Parque Giravella, busca mujeres para compartir piso. Tel. 665 809 048.

Se alquila o vende piso en Ibi, c/ Alfonso el Sabio. Nuevo. 90 m. Tel. 966 930 245.

Particular vende Piso en Ibi de 114 m² con magníficas vistas, 4 habitaciones, cocina con despensa, comedor y 2 cuartos de aseo. Precio a convenir. Tel. 630 262 583.

Se vende piso ideal para oficinas o despacho en la céntrica y concurrida calle Manuel Soler (junto a la CAM). 100 m². Interesados llamar al Tel. 647 314 376.

MOTOR

Vendo Moto Gilera Nexus 125cc con 21.000 km, recien revisada con cambio de rodillos nuevos, ruedas y aceite, ideal para circular en ciudad, precio 1.300€ negociables, del año 2009, muy bien cuidada y siempre duerme en cochera. Tel. 676 896 611.

Compraría coche pequeño y barato. De particular a particular. Tel. 966 551 367.

Busco coche barato con ITV pasada, para trabajar o bien compartiría gastos con alguier para ir al trabajo. Tel. 658 367 317.

Necesito comprar un coche super económico, pero

Se necesitan operarias para tareas de producción, trabajo todo el año con contrato laboral. Interesadas enviar curriculum vitae a curriculummaxi@gmail.comque vaya bien. Tel. 646 627 540.

Compraría Citroen Xsara Picasso de 2ª mano. Tel. 678 447 428.

Vendo APRILIA SR50 REPSOL itv recién pasada, en perfecto estado, como nueva, precio 700 euros. Tel. 637 427 290.

EMPLEO

OFERTAS:

Se busca persona que hable inglés, francés, alemán o italiano para hablarle a una uniña pequeña. Enviar curriculum con foto a: *mruizfernandes@hotmail.com.* Tel. 615 357 854.

Seleccionamos chica como camarera para cafetería en Ibi. Pensamos en alguien con experiencia y con posibilidad de trabajo a jornada completa por las tardes. Interesadas enviar curriculum al correo: *Info@telefashionsl.com*

Empresa de hostelería en Ibi busca personal para trabajo de camarero/a. Interesados enviar curriculum a: *bartender.ibense@gmail.com.*

Se necesita ADMINISTRATIVA. Proceso de selección para empresa de Ibi. Experiencia demostrable mínima 4 años. Conocimientos de contabilidad, ofimática e inglés. Retribución según valía. Enviar CV a *info@suimpal.com*

Se necesitan operarias para tareas de producción, trabajo todo el año con contrato laboral. Interesadas enviar curriculum vitae a *curriculummaxi@gmail.com*

Se necesita chica Técnico Sociosanitario con experiencia para el cuidado y atención de una persona los fines de semana. Tel. 610 816 758.

Se necesita señora para limpieza y cuidado de niños en Ibi. Con experiencia, profesional. Limpieza al detalle, planchado profesional, cocina. Con vehículo propio. Trabajo a largo plazo. Sin cargas familiares. Se ofrece jornada completa y alta en la S.S. Interesadas enviar CV con foto a: *leonor.svalbad@yahoo.es*

Se busca señora en Ibi, para trabajo como interna realizando labores de casa y cuidado de ancianos. Tel. 659 479 436.

Se necesita señora para trabajar en Ibi de interna realizando labores domésticas y cuidar ancianos. Tel. 96 552 42 32.

EMPRESA DE IBI necesita MATRICERO-AJUSTADOR con experiencia, edad máxima 43 años. Contacto: 630 038 604.

Se necesita camarera, ayudante de cocina para extras y fines de semana. Enviar C.V. al correo: *trabajodecocinero28@gmail.com*

Empresa de Ibi necesita mecanico-fresador con conocimientos de CNC. Interesados envar C.V. al e-mail: luxber@luxber.com o contactar por telefono en el numero 965 553 853 (Sr. Palacios).

Se precisa Profesor de prevención Técnico Superior en Prevención de Riesgos Laborales especialidad de Seguridad. Experiencia acreditada. Enviar CV a: *adl@castalla.org*

Se precisa cocinero/a para restaurante. Se valorará certificado de profesionalidad de cocina y ciclo formativo de grado medio cocina y gastronomía. Enviar CV a: *adl@castalla.org*

Se necesita ayudante de cocina o camarero para fines de semana o extras. Enviar currículo al mail: *ja25370@hotmail.com*

Se necesitan señoras responsables, edad 25 años en adelante. Trabajo 1/2 jornada. Venta moda y complementos, zona Foia de Castalla. Tel. 686 296 814 (llamar en horario de oficina).

DEMANDAS:

Chica busca trabajo para cuidar a personas mayores, para fábrica o limpieza. Tel. 646 647 299.

Se ofrece comercial con experiencia demostrable. Con todos los carnés, carretillero... Tel. 682 674 376.

Chico responsable con ganas de trabajar, 27 años, busca trabajo como albañil, tareas agrícolas, camarero, fábrica... En Ibi, Castalla y Onil. Cualquier horario. Tel. 616 933 437 (José).

Señora se ofrece para cuidar personas mayores (externa), noche o día, de lunes a viernes. Experiencia de más de cuatro años en encamados, personas dependientes, movilizaciones, también cuidados hospitalarios. Tel. 698 692 203 (Antonia).

Señora peluquera a domicilio para personas mayores (tintes, peinados, etc.). Tel. 698 692 203.

Busco trabajo por horas, interna, fábricas o como ayudante de cocina. Tel. 642 513 106.

Mujer latina busca trabajo en limpieza y cuidando personas mayores, de interna o por horas. Con experiencia y sin cargas familiares. Disponibilidad inmediata. Tel. 633 660 480 (Lety).

Chico ibense de 33 años, responsable, se ofrece para trabajar en cualquier sector. Amplia experiencia en máquinas de plástico. Disponibilidad de hacer horas extra y fines de semana. Tel. 615 795 950 (Jorge).

Chico busca trabajo en máquinas de plástico. Con experiencia. Tel. 643 098 852.

Se ofrece señora responsable con referencias y experiencia en el cuidado de personas mayores. Interna o por horas. Tel. 642 740 920.

Chica busca trabajo en máquinas de plástico. Con experiencia. Tel. 643 098 852.

Chica con experiencia busca trabajo por horas cuidando niños o personas mayores, o limpieza. Tel. 660 462 312 (María).

Se ofrece señora para cuidar personas mayores, interna o externa, con experiencia. Tel. 686 082 804.

Se ofrece señora de 51 años, con experiencia, para cuidar personas mayores o niños. Tel. 607 432 559.

Señora busca trabajo para cuidar personas mayores (por horas, día, noche o interna). Tel. 680 535 418 (Ana).

Señora busca trabajo en Ibi para cuidar personas mayores. Tel. 657 320 207.

Se ofrece chica con conocimientos médicos y farmaceúticos para cuidar personas mayores, o para trabajar en cualquier otro sector, fábricas... Tel. 650 967 378.

Señora se ofrece para cuidar personas mayores, externa o interna. También para limpieza y fábricas. Tel. 696 616 898.

Señora busca trabajo como cuidadora de personas mayores y niños. Con experiencia. Tel. 619 743 760.

Busco empleo serio, soy un chico de 23 años,con ganas de trabajar en cualquier oferta laboral. Tengo experiencia como conductor en mantenimiento de carreteras, mensajería de paquetes y en lavadero de coches. Busco un trabajo estable, soy trabajador, responsable y me adapto con facilidad a cualquier tipo de trabajo. Disponibilidad completa, vehículo proprio. Tel. 642 968 490.

Se ofrece persona responsable para cuidado de caseta. Tengo experietncia en poda de árboles frutales. Tel. 635 218 569.

Chica paraguaya necesita trabajar cuidando personas mayores, niños o en limpieza. Con experiencia y referencias. Tel. 642 047 872 (Beatriz).

Chica responsable busco trabajo para limpieza cuidar persona mayores o niños, en fábricas. También limpieza. Coche propio. Tel. 634 617 931.

Busco trabajo en cualquier sector: limpieza de oficinas, máquinas de inyección, montaje, cuidado de personas mayores. Tiempo disponible y coche. Tel. 642 627 540.

Chica boliviana necesita trabajar cuidando personas mayores, niños, o de limpieza. Con experiencia y referencias. Tel. 633 650 480 (Lety).

Chica latina busca trabajo para cuidar personas mayores, niños o limpieza. Con experiencia. Tel. 651 332 952 (Azucena).

Empleada de hogar, mujer sin cargas familiares con ganas de trabajar, con 15 años de experiencia como cuidadora de personas mayores y cuidado de niños, me considero una persona muy responsable, cariñosa y amable. Me urge para enero como externa. *bettyraquel78@gmail.com*

Chico español interesado en cualquier trabajo de limpieza y cuiado de personas mayores. Tel. 644 311 692.

Mujer española se ofrecer para trabajar por la tarde, cuidando personas mayores o tareas del hogar. Tel. 644 413 717.

Tengo 30 años busco trabajo de limpieza, cuidar personas mayores, niños o en fábrica, tengo experiencia en máquinas de plásticos más de 3 años, soy seria y responsable, tengo carnet de conducir; por hora o tiempo completo. Tel. 687 293 123.

Se ofrece chica joven para el cuidad de niños o cualquier oferta laboral. Tel. 643 018 931.

Chico busca trabajo en el campo como casero, en fábricas o cuidando personas mayores. Tel. 669 933 535 - 642 399 829.

Se ofrece jardinero (certificado de profesionalidad) con experiencia en toda clase de poda de árboles, setos, cipreses. Mantenimiento de cesped, con experiencia en el manejo de toda clase de maquinaria de jardinería. Persona seria y responsable. Para mantenimiento de casetas, chalets y urbanizaciones. Tel. 652 254 095.

CONTACTOS

Señora de 63 años busco amigas para salir por el pueblo para tomarnos algo y conocernos. Tel. 631 301 671 - 627 014 038.

Manuel. Busco chico de 18 a 40 años para relación. Tel. 634 709 063.

Estamos intentando formar un grupo de personas solas, mayores de 40 años. Para salir, cenar, bailar, excursiones, conocerse, pasarlo bien. No hay cuotas. Si te interesa, llama por la noche al Tel. 622 257 533.

Chico de 38 años busca chica para amistad o lo que surja. Serio y responsable. Tel. 643 353 885.

Mujer de 49 años separada, busco hombre para relaciones, serio, sincero y honesto; yo lo soy. Tel. 663 304 189.

Se busca amiga para ir a *Limousine* de Alicante para bailar. Tel. 606 317 868.

Se necesita coche para bajar a Alicante los domingos por la tarde. Se compartirían gastos. Preferible señoras. *anastasiasanchezr@hotmail.com.* Tel. 676 169 732.

Soltero de 48 años busca mujer española para relación. Tel. 687 638 795.

Señora de 67 años desea conocer caballero viudo de 69 a 72 años, culto, cariñoso y simpático. Si existes, mi móvil es 630 329 902.

Señor de 58 años de Biar, libre, busca mujer, de hasta 58 años, para relación seria. Tel. 654 849 328 (Daniel).

Busco señora para compartir los buenos y malos momentos de la vida. Soy viudo, de 67 años, educado y sincero. Tel. 634 07 86 93.

Señor de Castalla busca señora que sea buena persona y limpia. Entre 72 y 80 años. Tel. 646 321 860.

En Castalla, hombre de 50 años, muy atractivo, educado y sincero, busca mujer entre 40-45 años, similar. Para amistad o relación. Tel. 606 514 934.

VARIOS

Vendo mesa de centro color madera clara. Precio a convenir. Tel. 620 576 985.

Vendo tres secadores de pie, a 50€ cada uno; y cinco espejos (medidas: 238x76, 236x90, 147x100, 125x79 y 84x70 cms.), a 50€ cada uno. Tel. 669 149 556.

Compro tebeos antiguos de los años 1940-1965. Tel. 722 341 776.

Cuidaría casa de campo con pozo de agua y luz con poco terreno cerca de Ibi. Para cultivar y hacer mantenimiento. Tel. 660 141 885.

Vendo caldera de gasoil marca Ferroli, modelo HF5, de hierro fundido, para calefacción aunque adaptándole un interacumulador sirve también para agua caliente. En perfectas condiciones. Precio a convenir. Tel. 697 220 452. También por whatsapp.

Vendo traje comparsa Piratas de Ibi de niño para 1-3 años con capa y bolso a juego, todo por 120 €. Zapatos piratas talla 20 por 25 €. Zapatos piratas adulto talla 41 por 40 €. Botas mozarabes de niño talla 20 por 30 €. Tel. 650 655 743.

Vendo secadora de 6 kg. de condensación, marca Zanussi ZTE220. Y se regala freidora Tefal. Tel. 689 184 814.

Vendo puerta de garaje oscilobatiente seminueva, las medidas son 2'5 m. de alto y 2'82 m. de ancho. Se vendería con el motor de la puerta incluido. Precio: 300€ negociables. Tel. 661 623 442.

Vendo cinta andadora nueva (sólo se ha puesto en marcha para su prueba), con control de mandos. 250€. Tel. 600 851 949.

Vendo capa de *ballaor de danses*. Tel. 965 552 424 - 650 519 539.

Compro-cambio botijos antiguos marcas incisas en la base F.A., E.A., J.P. Tel. 654 904 145 (Luismi).

ESCAPARATE

Premsa Comarcal Valenciana

Edita: **ÀREA OBERTA, S.L.**
Redacción y administración:
Avda. Juan Carlos I, 63
Entresuelo - Local 5
03440 IBI (Alicante)

Tel.: **96 655 20 38**
Web: **www.escaparatedigital.com**
Director: **info@escaparatedigital.com**
Publicidad: **comercial@escaparatedigital.com**

Ibi, Tibi y Biar: **pilar@escaparatedigital.com**
Deportes, Castalla y Onil:
deportes@escaparatedigital.com
Cultura: **escapate@escaparatedigital.com**

Periódico Independiente de la Montaña

PRÓXIMO**NÚMERO**, VIERNES**12**MAYO**2017**

Los alumnos del Sanchis Banús aprenden a desenvolverse en la sociedad a través del cine

Ya han realizado dos cortometrajes que han sido reconocidos por el público en los premios Sambori-MiCe

Pilar Luz. IBI

Los alumnos de la clase de cine, que tienen entre 13 y 19 años, junto a las monitoras, muestran el premio por su cortometraje '4 miradas, 1 sentimiento'

Desde hace dos años, en el colegio de educación especial Sanchis Banús se imparte los martes por la tarde clases de cine. Asisten trece alumnos, a cargo de cuatro monitoras, y sus dos primeros cortometrajes han sido ya reconocidos en los premios Sambori-MiCe.

El éxito de esta iniciativa reside, sin embargo, en todos aquellos aspectos que están aprendiendo los alumnos y que les ayudan en su vida diaria. Se trata, comenta Mariola Reig, de "potenciar las posibilidades del audiovisual para enseñarles muchas cosas porque, además de crear una historia y sus personajes, aprenden a ejercitar la paciencia ya que las escenas se repiten muchas veces, no existe la rivalidad y pierden la vergüenza".

4 miradas, 1 sentimiento es el título del segundo corto, que recibió el premio del público en la tercera edición de los Premios Audivisuales que convoca la Mostra Internacional de Cinema Educatiu (MiCe). El primero era *Adrià y Jordi son futboleros,* que recibió en 2016 el premio del jurado. Ambos trabajos se votaban a través de internet y la segunda película ya tiene más de 6.000 visitas.

En ella, explica Loles Valero, "quisimos mostrar situaciones cotidianas que ellos pueden vivir en su día a día, que si bien son ficción, perfectamente podrían ser realidad y ver las soluciones que pueden haber". El guión y el reparto de personajes se realizó entre toda la clase y el rodaje se llevó a cabo en la piscina del polideportivo, en un bar, en la biblioteca y en la calle. Los alumnos recuerdan que las escenas de la piscina fueron las más complicadas y hubo que repetirlas muchas veces; sin embargo, en la biblioteca les salió casi a la primera. Durante la grabación, que duró unas dos semanas, se trabajaron aspectos como el vestuario "porque si una escena se repetía varios días tenían que traer la misma ropa" y todos "desempeñaron en algún momento tanto el papel de actores como el de técnicos", señala Pilar Garrigós.

Pero también han desarrollado el sentido crítico y al ver el trabajo presentado por otros grupos, "se han dado cuenta que les falta aprender muchas cosas sobre el lenguaje visual". Aún así, lo más importante, "es que esta actividad ha servido para dejar de lado los tópicos y que la gente se dé cuenta que ellos son capaces de desempeñar muchas tareas", destaca Mari Soler

En *Adrià y Jordi son futboleros*, se muestra la realidad diaria de muchos de ellos. Por una parte está Adrià, un chaval al que nadie llama para quedar y, por otra, Jordi, con quien muchos ni se plantean poder compartir alguna cosa.

En las clases de los martes por la tarde hablan de películas, hacen fotografías y están empezando a trabajar en un nuevo guión para su próximo cortometraje, donde quieren experimentar otras técnicas, como el croma. Sus muchos admiradores esperan ya su próximo montaje.