



#quedateencasa

Un héroe es un individuo común que persevera a pesar de los obstáculos.
Christopher Reeve

ESCAPARATE

www.escapatedigital.com

Periódico Independiente
de la Montaña

Del 8 al 14 de mayo de 2020
AÑO XXVII • Tercera Época
Número 1030

1'60 €



Prensa
Comarcal
Valenciana



La Policía Local de Onil detecta un aumento de casos de ansiedad y depresión en los hogares / 13

■ **La lluvia registrada en los primeros cuatro meses alcanza ya el 90% de la media anual** / 4

■ **Los datos del paro registran 387 nuevos desempleados en la comarca en abril** / 6

■ **Carmen Martínez, voluntaria de Cruz Roja: "Hay personas que sienten vergüenza porque nunca se han visto así"** / 7



Comienza el desconfiamento. Las calles de los municipios han comenzado a llenarse de gente, tras la entrada en vigor del nuevo plan del Gobierno que permite desde el 2 de mayo el desconfiamento de personas mayores y de adultos para pasear y hacer deporte. Las ganas por salir de casa están haciendo que las áreas urbanas se vean muy concurridas todas las tardes.

Ibi suprime la tasa de las terrazas a la hostelería y permitirá su ampliación



ESCAPARATE

Con este periódico, **GRATIS** una



MASCARILLA DE TELA REUTILIZABLE

Gentileza del grupo de voluntari@s de Onil #yomequedoencasacosiendo



La propuesta

LA OPINIÓN DE NUESTROS INTERNAUTAS

¿Cómo está llevando el confinamiento?

Puedes participar en www.escapatedigital.com

Bien	53%	
Mal	11%	
Regular	5%	
Fatal	32%	

Ana Barceló, consellera de Sanitat Universal i Salut Pública

“La Comunidad está preparada para pasar a la fase 1 con todas las garantías para la asistencia sanitaria”

Escapate. IBI

La Comunidad Valenciana ha presentado al Ministerio de Sanidad su propuesta para poder pasar el lunes 11 de mayo a la fase 1 con todas las garantías para la asistencia sanitaria.

La consellera de Sanitat Universal i Salut Pública, Ana Barceló, explicó el jueves 7 de mayo que la Comunidad tiene capacidad para albergar 965 camas de críticos, entre el ambi-

to público (747 camas) y el privado (218 camas) y para alcanzar 18.992 camas de agudos, contando las disponibles en hospitales públicos y privados, hospitales de crónicos y hospitales de campaña.

Por otra parte, en atención primaria, la sanidad pública valenciana dispone de 13.400 profesionales en plantilla y se han realizado 746 contratos para el refuerzo de la atención sanitaria durante la pandemia. Ade-

más, se han abierto dos procesos extraordinarios: uno de selección para los residentes que finalicen su periodo de residencia este mes, y otro para estudiantes que estén en el último año de carrera de enfermería y que obtengan la titulación.

En lo que se refiere a atención hospitalaria, la Comunidad Valenciana dispone de 37.000 profesionales y, según ha destacado la consellera, se han realizado 4.107 contratos nuevos.



Así lo veo yo

Mar revuelto

J. J. Fernández Cano, escritor

Los problemas, el gran problema que nos mantiene atañados a los ciudadanos, continúa siendo el traicionero bichito de la pandemia. Hasta aquí, gran parte de la ciudadanía hemos venido respetando las medidas de higiene, protección y distancia impuestas por las autoridades competentes, pero por aquello de que no hay regla sin excepción, los ha habido y los hay que aprovechan estos atisbos de libertad que las autoridades competentes han concedido con el fin -y a modo de ensayo- de suavizar el ya largo y angustioso confinamiento, para hacerse las cuentas de que todo el monte es orégano y dar rienda suelta a esa tendencia de agruparnos, en una actitud temeraria, con evidente riesgo de tener que retroceder los pocos pasos positivos que con tantos esfuerzos hemos dado.

Y donde se ha montado un auténtico desbarajuste es en el ámbito político: aquí ya entra la romana por lo mayor, los que representan a la derecha de nuestro país, lejos de cejar en su empeño de hacer trizas al actual Gobierno con su ya consabida táctica de acoso y derribo, recrudescen sus formas echando mano (ya a la desesperada) de recursos como son estirar hasta lo imposible los errores del Ejecutivo, que los hay, y hasta tratando de colar alguna que otra flagrante mentira. Todo ello, adobado generosamente con su bien nutrido repertorio de insultos soeces,

arte en el que se defienden con auténtica maestría.

Entre las múltiples dificultades que se nos han presentado desde que apareció la terrible pandemia, una de ellas, y no de las más chicas, por cierto, es la precariedad de medios en nuestra Sanidad pública: la calamidad no vino con el coronavirus, este lo que hizo fue agravarla hasta convertirla en un auténtico caos. En esta última década se ha venido practicando un tenaz empeño por parte de los gobiernos de derechas en fomentar la Sanidad privada en detrimento de la pública de forma tan infame como desvergonzada; antes de la pandemia ya padecíamos listas de espera de meses en especialidades y cirugía.

Las partidas presupuestarias destinadas a Sanidad se han venido recortando hasta rozar lo imposible. Algo tan sumamente vital como la Sanidad pública se nos ha ido reduciendo hasta quedar en un contingente de buenos profesionales, aunque no suficientes, pero sin los medios imprescindibles para desempeñar su labor porque topan con barreras infranqueables, lo que los conduce a un estado de frustración e impotencia que van parejos con los que sufren, sufrimos los pacientes cuando, tragándonos nuestra fe en la Sanidad pública, nos vemos obligados a pedir amparo en la sanidad privada. A mí, personalmente, esta situación me llena de frustración. Y de vergüenza.

En clave de humor



Cartas de los lectores

Los escritos dirigidos a esta sección deben tener un máximo de 350 palabras. En caso contrario, ESCAPARATE se reserva el derecho a publicarlos, resumirlos o extraerlos. Los escritos aparecerán publicados con la firma del autor, nunca con seudónimo, quien debe hacer constar su nombre y apellidos, domicilio, teléfono y D.N.I. Los escritos pueden enviarse por correo electrónico a: escapate@escapatedigital.com

Libertad, confinamiento y el arte en la hora del lobo

Cada ser humano utiliza sus recursos psicológicos, materiales y espirituales en estos momentos más que nunca, para que de alguna manera podamos paliar esa falta de "normalidad" que no falta de libertad diría yo.

Como en la hora del Lobo que es: "el momento entre la noche y la Aurora, cuando la mayoría de la gente muere, cuando el sueño es más profundo, cuando las pesadillas son más reales, cuando los fantasmas y los demonios son más poderosos." (Ingmar Bergman)

Muchas veces no nos damos cuenta lo que tenemos, hasta que lo perde-

mos, suelen decir. Pero y si nos preguntamos: ¿sabemos qué tenemos realmente, antes de perderlo? ¿Por qué tenemos que esperar a que el futuro se imponga sin ser conscientes del verdadero presente?

En estos días se constata que la ficción ha envejecido de un plumazo, que el planeta se ha detenido sin dejar de dar vueltas, como aquella colisión de un meteorito que hizo que la tierra y la armonía caótica continué como en estos momentos. Porque una colisión o una crisis, por muy dramática y destructiva que sea, siempre es un encuentro fortuito y muchos de esos encuentros suelen ser el comienzo de algo romántico. Porque la realidad es

MAYO						
L	M	X	J	V	S	D
					1	2
4	5	6	7	8	9	10
11	12	13	14	15	16	17
18	19	20	21	22	23	24
25	26	27	28	29	30	31



PASÓ EN

1945

El 5 de mayo de 1945, hace ahora 75 años, tenía lugar la liberación del campo de concentración nazi de Mauthausen.

Recordamos que dos ibenses fueron deportados a este campo, se trata de Antonio Pina Pérez, que falleció en Gusen el 8 de diciembre de 1941, al año de su ingreso en el campo, y Ángel Pérez Pastor, que además estuvo en Dachau-Mühlendorf y fue liberado el 1 de mayo de 1945. Os recomendamos la página <https://memoriarecuperada.ua.es> y Arolsen Archives, centro de referencia internacional en la recuperación de la memoria contra el nazismo.

Archivo Municipal de Ibi

el momento que ya ha pasado justo en este instante, precisamente porque la Tierra no se puede detener, permite a ese movimiento continuo llamada inercia, que como bien dice su definición: es la incapacidad que tienen los cuerpos de modificar por sí mismos el estado de reposo o movimiento en que se encuentran.

Esa privación de movimiento o de libertad, como Segismundo en la Vida es Sueño de Calderón, me hace pensar que, si mi cuerpo está privado de libertad como en estos momentos de confinamiento, soy dueño y señor de mis pensamientos, por esa razón tengo la absoluta capacidad de recluir a su vez esos pensamientos que hacen mucho daño. Todas esas sensaciones que te hacen sentirte mal, todas esas imágenes que aparecen en la hora del Lobo.

Ahora más que nunca y siempre más que ahora, de la necesidad entre lo tenemos y de lo que realmente necesitamos.

En ocasiones recurrimos a las cosas

Editorial

Las cifras que no se ven

Esta pandemia se podría narrar también con una calculadora en mano. Los matemáticos son y siguen siendo en esta crisis esenciales a la hora de realizar una previsión razonablemente certera dentro del margen de error que puede haber con tanta disparidad de números y conceptos. Lo cierto es que la temida curva se ha reducido y las previsiones, si no cambia la tendencia y seguimos con las pautas de comportamiento que se nos exige, es que llegaremos al contagio cero en pocas semanas. Es decir, que la peligrosa curva irá aplanándose hasta el punto que desaparezca de la gráfica, y eso es bueno.

Dejando esto claro, habrá que explicar qué ha pasado en nuestro país y cuál ha sido la causa que ha provocado que España sea el territorio con más sanitarios contagiados a nivel mundial –más de 45.000 según los datos oficiales–. Qué ocurre con todas aquellas personas que no han sido testeadas y que por lo tanto, no engrosan el número de muertes por coronavirus, pero que sí son víctimas de la epidemia. O esas otras que han fallecido en sus casas por patologías distintas a las causadas por el virus que no han querido visitar un centro sanitario ante el inminente riesgo de contagio. Sin olvidar el aumento de casos de violencia de género, el número de personas que han engrosado las listas del paro o el aumento de patologías emocionales derivadas del confinamiento, entre otras.

Todavía es pronto para ofrecer unos datos lo suficientemente claros como para conocer el verdadero alcance de esta crisis sanitaria, a todos los niveles, principalmente porque todavía no ha tocado su fin. Habrá que dejar de lado, por el momento, los juicios de valor relacionados con la gestión de esta pandemia a cargo del gobierno y centrarse en superar esta compleja situación además de con voluntad, compromiso y solidaridad, con mucha fuerza y entereza. No queda otra.

La Foto

Smurfit Kappa a Cáritas de Ibi equipos de protección

Smurfit Kappa ha donado a Cáritas de Ibi equipos de protección, ya que según señala la empresa, “ahora más que nunca, esta organización sin ánimo de lucro necesita estos equipos para permitir que los voluntarios ayuden de forma segura a las personas más necesitadas de la población. Y seguiremos apoyándoles lo mejor que podamos”.

La empresa de Ibi también ha donado 20.000 euros a la residencia de ancianos Asilo San Joaquín.



más sencillas para autoconvencernos de que merece la pena detenernos para poder escuchar y sentir de otra forma, de la manera más auténtica, cercana, con ilusión y siempre cogido de la mano a esa patria que definió Rainer María Rilke “La verdadera patria del ser humano es la infancia” y nunca perder la capacidad de asombro.

Ya me di cuenta hace tiempo que el arte es totalmente imprescindible, si mi cuerpo carece de movimiento, la única fórmula o tratamiento para este diagnóstico, para escapar de la locura, es darle rienda suelta a la imaginación y utilizar todas las herramientas que tiene el arte y que tenemos al alcance de nuestra mano para ser libres sin movi-

miento, libres como la tierra atrapada día a día en ese eje marcado por un trazo único y sublime.

Por eso, la mejor receta ahora y siempre es el Arte, una buena dosis de lectura, unas infusiones relajantes de buena música, varios comprimidos del cine que más nos guste y unos paseos virtuales a museos y exposiciones.

«Señor, ¿cuándo cesará este encantamiento que nos tiene encerrados en castillos y ventas y no nos deja andar por los caminos?»

No lo sé Sancho, pero cuando salgamos ya no habrá Gigantes que se nos resistan» (El Quijote).

Jose R. Triguero Campoy



En mi molesta opinión

Qué triste es acostumbrarse a tantas muertes diarias



José Luis Fernández Rodrigo, periodista

Uno de los peores “efectos secundarios” del periodismo, si este oficio tuviera un prospecto como los medicamentos, es que insensibiliza y cuando la noticia se repite, deja de ser noticia y el foco de los medios de comunicación se mueve a otro sitio. Como siempre, cuando la audiencia se ha acostumbrado a un balance diario de muertes por coronavirus, ahora ya los titulares van por otros derroteros: hace unos días la cosa iba de cuándo llegábamos al pico de la curva, ahora de la “desescalada” (menudo palabra nuevo neologismo que nos ha dado la pandemia) y la semana próxima tal vez la lupa informativa estará en el paro que ha causado, si nos rescata Europa...

A mí aún me estremece oír, así de pasada, que hoy han perdido la vida más de 200 personas por el coronavirus, como quien da los datos de lluvias en la Península Ibérica o de la ocupación hotelera en verano. No me consuela que en este funesto ránking mundial nos hayan “superado” Estados Unidos y Reino Unido, que Italia siempre fue “ganando” la carrera, Francia esté a la par y a saber cuántos se fueron en China de verdad.

Hemos fallado todos, no hay excusas. Ojalá hayamos aprendido la lección, al menos, y en la próxima pandemia lo primero sea cerrar las fronteras y hacer un cribado en toda la población para detectar cualquier contagiado y aislarlo cuanto antes. Así lo hicieron en Corea del Sur, donde además monitorizaron por los móviles a las personas que habían dado positivo, sin tantos remilgos de los derechos a la privacidad como aquí. Nos tragamos a diario desde hace años que nos geolocalicen y espíen dónde entramos en Internet para vendernos con publicidad y acoso desde una lavadora o un coche hasta unas placas solares, pongamos por caso, pero si las autoridades sanitarias vigilan que no nos movamos para no propagar un virus mortal, eso ya no, ahí están mis derechos y mi protección de datos. Qué idiotez.

Y habrá que estar confinados también, pero mucho antes. Sin que lleguen con cuentagotas o no lleguen las mascarillas y demás protecciones. ¿Cómo pueden morir tantos sanitarios, cuando se sabe de antemano que van a tener cerca el coronavirus? ¿No hay forma de blindarlos, aunque tengan que trabajar en un traje de astronauta y se merezcan un plus salarial?

Si el Gobierno ha fallado por ineptitud en algunos aspectos cruciales, de la oposición no vale la pena ni hablar. Tan inútiles y miserables como para no aportar ni una sola sugerencia y dedicarse exclusivamente a aprovechar la tragedia para ver si le restan votos a la coalición más votada en las urnas o incluso pueden derrocarlos. Sin duda, ahora lo más urgente eran unas elecciones anticipadas, para contagiarnos mejor y batir todos los récords.

El último despropósito lo vemos en las últimas horas con una competición estúpida entre todas las Comunidades Autónomas por ver quién sale antes del confinamiento. En lugar de revisar las estadísticas de cada territorio y abrir gradualmente la mano para evitar un repunte de la pandemia, a ver quién queda mejor con su electorado. Triste mediocridad.

Regala Vida
CON LA SANGRE

IBI.- Viernes 15 de mayo. Centro Social Carme Garrigós, de 9:30 a 13:30 h.

BIAR.- Lunes 25 de mayo. Casa de Cultura, de 17 a 20:30 h.

ONIL.- Jueves 28 de mayo. Sala multiusos Ayuntamiento, de 17 a 20:30 h.

Comarca

Ibi / Tibi / Biar
Onil / Castalla

El Ayuntamiento de Castalla sustituye el césped del campo de fútbol con una inversión de 270.518 euros

La Policía Local de Onil detecta un aumento de la ansiedad y la depresión en los hogares debido al confinamiento

La lluvia acumulada en cuatro meses alcanza ya el 90% de la media anual en Ibi

El mes de enero con 174 y el de marzo con 126 litros por metro cuadrado han sido los más lluviosos

Pilar Luz. IBI

Los datos de lluvia acumulados hasta el mes de abril confirman, con creces, la percepción de que se estaban registrando este año más precipitaciones de lo habitual.

En los primeros cuatro meses del año se han acumulado ya 385 litros por metro cuadrado, lo que supone un 89'5% del total de precipitaciones que se suelen registrar de media anual en Ibi, que sitúa en torno a los 400 litros por metro cuadrado, según los datos del pluviómetro recogidos por José García Gea.

Las cifras por meses son: en enero cayeron 174 litros; en febrero, solo dos litros; en marzo, un total de 126 y en abril 56 litros por metro cuadrado.

Sin duda, explica Gea, "todo hace suponer que estamos ante un buen año de lluvias en nuestra comarca, porque si los meses que quedan del presente ejerci-

cio llueve lo que suelo ser habitual, es posible que sea uno de los mejores desde hace mucho tiempo, ya que hacia muchísimo tiempo que no llovía tanto como lo ha hecho en estos primeros cuatro meses de 2020".

Aunque existen opiniones que vinculan esta abundancia de precipitaciones con el confinamiento y el descenso de contaminación atmosférica que se ha registrado, García Gea no considera ambas cosas se deban asociar y estima que se trata solo de ciclos climáticos.

Lo que subraya es que son datos muy positivos "que a buen seguro recargarán acuíferos y mantendrá a los árboles con la humedad necesaria para aguantar bien el próximo verano, sobre todo el olivar que comienza ahora la floración. También los cereales de secano se han beneficiado de las lluvias y se espera que la cosecha pueda ser buena".



Las precipitaciones no han sido tormentosas lo que ha hecho que no se hayan originado daños significativos

Otro dato importante, añade José García, "es que las precipitaciones, en ningún caso, han sido tormentosas, lo que ha hecho que no se hayan originado daños significativos"; sin embargo, "la parte negativa puede venir por la abundancia

de vegetación ya que, de cara al verano, cuando se seque, representará un peligro por el riesgo de incendios".

Año agrícola

En cuanto al año hidrometeorológico agrícola, que comprende

del 1 de septiembre de 2019 al 31 de agosto de 2020, se llevan acumulados ya 533 litros por metro cuadrado, cuando todavía faltan cuatro meses para que finalice y es posible que "esta cifra se incremente en los meses que faltan", añade Gea.

La Policía interpone 80 denuncias por comportamientos incívicos

La mayoría han sido por saltarse el confinamiento, pero también por fiestas en domicilios y obras por la noche



Rubén Barea, concejal de Seguridad Ciudadana, y Elvira Vidal, jefa de la Policía Local

Escaparate. IBI

La concejalía de Seguridad Ciudadana del Ayuntamiento de Ibi, dirigida por Rubén Barea, destaca el importante papel que está desempeñando la Policía Local desde que se decretó el estado de alarma, intensificándose los servicios con el fin de garantizar la seguridad ciudadana y el obligado cumplimiento de las normas establecidas en esta situación tan excepcional.

Aunque el confinamiento ha sido una de las medidas más impactantes, la concejalía destaca el buen comportamiento de la ciudadanía en líneas generales.

Aún así, se han producido

conductas incívicas por parte de una minoría, siendo impuestas un total de 80 denuncias.

La mayoría de ellas se han debido al incumplimiento de la prohibición de transitar por la vía pública sin justificación, aunque también ha habido celebración de fiestas en domicilios, trabajos de albañilería por la noche, largos desplazamientos sin justificar o consumo de alcohol en la vía pública.

Los reincidentes en su conducta han sido doble o triplemente denunciados, con un delito de desobediencia grave, procediendo a su detención y posterior puesta a disposición judicial.

En cuanto a las medidas de

prevención y de seguridad de los agentes y hacia las personas que visitan las dependencias policiales, el Ayuntamiento ha comprado un cañón de ozono para purificar el ambiente del interior de los vehículos patrulla y las dependencias policiales; se han instalado mamparas en la zona de atención al público; y desinfección de las dependencias policiales en cada cambio de turno, entre otras. La Policía destaca también todos los gestos de apoyo y agradecimiento que han rebido de la ciudadanía, empresas y particulares y los aplausos desde los balcones y las felicitaciones a pie de calle por el trabajo realizado.

EMPRESA DE BIAR

necesita:

ESPECIALISTA en SOLDADURA de TIG

para inoxidable y aluminio, y conocimientos de calderería y conformado de metal

Interesados enviar currículum a:
rototank@rototank.com



INFORMAMOS QUE DESDE AHORA SOLO
ATENDEREMOS VIA TELEFONICA DEBIDO A LA
SITUACIÓN DEL COVID-19



643 145 081

#Yomequedoencasa #juntosloconseguiremos #todovaairbien

Lavadero KM.0

- LIMPIEZA DE VEHÍCULOS Y TAPICERÍA
- RECOGIDA Y ENTREGA A DOMICILIO
- CAMBIO DE ACEITE Y FILTROS
- REPARACIÓN DE TAPICERÍA EN COCHES Y MUEBLES
- ACCESORIOS EN GENERAL
- LAVADO DE MOTOR

LAVADO ARTESANAL

Rafael Alberti, 5 • Ibi
Tels. 96 636 18 58 • 617 146 337

Primeras medidas del equipo de gobierno para paliar los efectos de la crisis por el Covid-19

El Ayuntamiento no cobrará la tasa de terrazas durante este año

Asimismo, se devolverá la tasa de basuras de este trimestre a los establecimientos cerrados

Pilar Luz. IBI

El equipo de gobierno ya tiene perfiladas gran parte de las medidas económicas que el Ayuntamiento pondrá en marcha para suavizar el impacto que esta crisis del coronavirus está provocando en todos los ámbitos.

Según explica la edil de Hacienda, M^a José Herrero, “manejamos muchas propuestas, que concretaremos este viernes día 8 con todos los grupos de la oposición, pero podemos avanzar que se aplicará la gratuidad en la tasa de terrazas hasta final de año para bares y restaurantes, que vamos a hacer todo lo posible para compensar las limitaciones impuestas por el gobierno permitiendo ampliaciones de terrazas sin coste y que la tasa de basuras de este trimestre será devuelta a todos los establecimientos que hayan sido obligados a cerrar por el decreto de alarma”.

Herrero señala que “se nos plantea el reto de querer llevar a cabo muchas iniciativas para ayudar a la población; en la práctica y siguiendo los criterios técnicos y legales pertinentes, muchas de ellas verán la luz a la mayor brevedad. También somos conscientes de que este esfuerzo económico no termina-



A partir del lunes 11 de mayo podrán abrir al público las terrazas con una limitación del 50 por ciento del aforo

rá con el anuncio de medidas y seguiremos estando al lado de la población ibense para que nadie quede atrás”.

Peticiones de la hostelería

Precisamente, estas eran algunas de las principales reivindicaciones del colectivo de hosteleros de Ibi, que a partir del lunes 11 de mayo podrán abrir al público sus terrazas con una limitación del 50 por ciento del aforo.

El hecho de que el Gobierno rectificara su anuncio inicial y ampliara del 30% al 50% la capacidad de las terrazas ha hecho que muchos bares y restaurantes hayan decidido finalmente abrir en la fase 1 de la desescalada, explica José Miguel Carbonell, propietario del Cantón de la Foia y presidente en funciones de la asociación de hostelería.

Pese a ello, se mantiene la incertidumbre en el sector por

las medidas de seguridad que deben aplicarse y por la respuesta de los clientes ante todas estas restricciones.

El pequeño comercio también podrá abrir a partir del día 11, cumpliendo con todas las medidas de seguridad higiénica.

Para ayudar a mantener estas medidas de higiene, ACI está repartiendo entre sus agrupados dispensadores de gel hidroalcohólico, que se colocarán a la entrada de las tiendas.

Veinticuatro familias de Ibi participan en el estudio nacional de seroprevalencia

El objetivo es estudiar el estado inmunológico de la población y durará nueve semanas

P.L. IBI

Un total de 24 familias de Ibi participan en el estudio nacional de seroprevalencia (ENE-COVID), relacionado con la pandemia del coronavirus.

Estas pruebas se realizan de manera aleatoria entre la ciudadanía y lo que se pretende con

ello es estudiar el estado inmunológico de la población, proporcionando estimaciones de prevalencia de infección presente o pasada con la suficiente precisión.

Desde el departamento de Salud de Alcoy, el INE (Instituto Nacional de Estadística) seleccionó tres zonas censales en Ibi,

Alcoy y Cocentaina, con 24 familias cada una.

Los centros de salud de cada municipio avisa a las familias seleccionadas, que deben acceder a participar voluntariamente en este estudio, y después el propio centro les toma las muestras.

La duración del estudio es de 9 semanas, con la selección de

12 familias la primera semana y de las otras 12, la segunda.

La tercera semana será de descanso y, a continuación, se volverá a realizar el proceso, repitiendo una segunda y tercera tanda a las mismas familias. A las personas seleccionadas se les ofrecerá toda la información necesaria.

Malestar entre las trabajadoras del SAD por la falta de test

Las trabajadoras del SAD (Servicio de Ayuda a Domicilio) de Ibi han expresado su malestar por el hecho de que el Ayuntamiento no les haya realizado el test rápido para el Covid-19, siendo también personal esencial dentro del ámbito sanitario y servicios sociales.

Según explican, su trabajo lo realizan en los domicilios de los usuarios, la mayoría personas enfermas y vulnerables, y lo lleva a cabo con escasos equipos de protección sanitaria y recuerdan que trabajan para la empresa Protección Geriátrica 2005, concertada con el Ayuntamiento de Ibi.

Por eso, denuncian que a día de hoy no les hayan realizado los test y lamentan que la edil M^a José Herrero no las considere personal esencial, como sí ha hecho con la Policía y trabajadores de servicios sociales.

Diputación repartirá entre los municipios 375.000 mascarillas y 400.000 guantes

La Diputación de Alicante ha aprobado, como medida excepcional, una subvención de 200.000 euros destinada a la adquisición de 375.000 mascarillas y 400.000 guantes. Este material se repartirá entre los 127 ayuntamientos de hasta 30.000 habitantes de la provincia y las tres entidades menores Jesús Pobre, Llosa de Camacho y La Xara. Se trata de una primera subvención para la adquisición de material sanitario de protección, que podrá incrementarse en función de las necesidades. Además, aprueba una nueva partida de 3 millones de euros para gasto social.

publicitat Daos

- Vestuario laboral
- Equipos de protección individual
- Regalo publicitario
- Servicios de impresión

C/ Manuel de Falla, 29 CASTALLA
Tel.: 966 560 231 - 965 561 681
whatsapp: 679 636 561
pedidos@daospublicitat.com
www.daospublicitat.com

CLINICAS LINEA DENTAL
DR. CESAR G. RUBIO FACELLI
Tu sonrisa es nuestro compromiso

Cerramos temporalmente las puertas de la Clínica Línea Dental, atendiendo URGENCIAS y en los teléfonos:
966 331 351 - 655 708 497

Gracias por su comprensión

Síguenos en:

- IBI: Avda. Juan Carlos I, nº56, 1º • Tel. 966 331 351
- ONIL: Avda. de La Paz, nº8, 1ªA • Tel. 966 557 887
- ELDA: Av. José Mtnez. González, 2 bj • Tel. 965 380 112

VOLVEREMOS A COMPARTIR, A ABRAZAR, A BESAR, A BRINDAR, A REÍR, VOLVEREMOS...

Stadium Street

STADIUM SUMMER 2020... PRÓXIMAMENTE

En las comarcas de l'Acoià, Comtat i Foia de Castalla el número de desempleados asciende a 1.100 personas

El coronavirus agrava la crisis económica con 387 nuevos parados en abril en la comarca

Los servicios es el sector que más empleo destruyó el mes pasado, seguido de la industria

Pilar Luz. IBI

El servicio valenciano de empleo (Labora) ha hecho públicos los datos del paro correspondientes al mes de abril, donde 1.100 personas se han quedado sin trabajo en las comarcas de l'Alcoià, Comtat i Foia de Castalla, dejando la cifra total de parados en 12.885. UGT considera negativas estas cifras, pese a la situación por la que venimos atravesando.

Por municipios, el mayor aumento se ha registrado en Alcoy con 476 parados más y una tasa de 6.008 desempleados.

Le sigue Ibi, con 175 y una tasa de 2.322, y a continuación Castalla, con 109 desempleados más y una tasa de 947 desempleados. En Onil, 86 personas han perdido su empleo y 17 en Tibi.

Por sectores, los servicios han destruido 640 empleos, seguidos de la industria con 345 parados más en abril y la construcción, con 76 desempleados más.

En abril aumenta el desempleo

tanto femenino en 461 paradas más, como masculino con 639 desempleados más. El desempleo femenino se sitúa con una tasa de 7.666 desempleadas, dato que sigue siendo más elevado que el masculino con 5.219 parados. Para UGT, estos datos ponen de manifiesto la brecha laboral que sigue habiendo entre hombres y mujeres. "Debemos seguir insistiendo en que la desigualdad que hay entre los dos géneros sea menor y que la brecha salarial disminuya y sea una realidad".

A fecha 30 de abril, se han resuelto 25.174 Expedientes de Regulación de Empleo en la Provincia de Alicante, afectando a un total de 126.245 trabajadores/as.

Por sectores, la industria representa el 8'1% de los expedientes que afectan al 20% de los trabajadores. El sector servicios el 86% y el 5'7%, el sector construcción. La fuerza mayor se ha presentado como causa en el 90'9% de las solicitudes y la suspensión es la medida propuesta en el 9'1% de los casos y la



El sector servicios ha destruido 640 empleos, seguidos de la industria con 345 parados más en abril y la construcción, con 76 desempleados más

reducción de jornada en el resto. El tejido productivo queda reflejado si analizamos los Ertes solicitados por tamaño de empresa: el 89'3% son empresas de menos de 10 trabajadores. El 9'4%, de 11 a 50 trabajadores,

y el 1'2% de empresas de 51 a 250 trabajadores.

Según UGT, "hay que conseguir que esto dure lo menos posible, salvar la actividad económica y salir de esta situación de crisis encaminados hacia una

recuperación. La economía tiene mucho de sociología y el mensaje a pesar de las durísimas cifras de paro debe ser de optimismo y esto es con lo que desde UGT creemos que debemos quedarnos".

Ibi Lonja Virtual recibe 24 ofertas de negocio en dos semanas

IBIAE se une a #EstoNOTienequePARAR

Escaparate. IBI

El canal de intermediación, exclusivo para asociados, Ibi Lonja Virtual, ha visto cómo en las últimas dos semanas llovían las ofertas de negocio hasta alcanzar las 24 propuestas, según informan desde la Asociación de Empresarios de Ibi y Comarca (IBIAE).

Según explican desde la patronal, "las empresas de IBIAE han demostrado su capacidad para reconvertirse muy rápidamente para mirar a escenarios como el sanitario y queda así demostrada la versatilidad de las empresas industriales del territorio de la Foia de Castalla, puesto que corroboran que están capacitadas para trabajar para cualquier sector".

En Ibi Lonja Virtual, las empresas que forma parte de IBIAE se benefician de las necesidades productivas o de productos que reclaman otras empresas.

A través de su área de negocios reciben ofertas y los asociados ofrecen su capacidad productiva mediante una relación B2B. Pantallas faciales, recipientes, dispensadores, pulverizado-

res o mamparas son solo una muestra de las peticiones que han llegado a Ibi Lonja Virtual estos últimos días y que sirven para poner en valor esta plataforma.

#EstoNOTienequePARAR

La iniciativa, impulsada por más de 3.000 empresas y que lleva por título el hashtag #EstoNOTienequePARAR, cuenta con el apoyo de la Asociación de Empresarios Foia de Castalla, ya que pone en valor y da apoyo "a quienes están haciendo lo que toca para que la rueda de la economía española no pare en un momento como el actual", indica, Héctor Torrente, director de IBIAE.

Torrente recuerda que en la Foia "contamos con un territorio de 44.000 habitantes y con más de 1.000 empresas, pymes y micropymes en su mayoría industriales. Hemos sufrido a lo largo de los años muchos periodos de recesiones, pero siempre estas empresas han sabido adaptarse y reinventarse hacia las nuevas necesidades. Ahora hay que volver a hacerlo y vamos a ser capaces de conseguirlo".



JOSÉ M^a ARÁNEGA SÁNCHEZ

falleció el 3 de mayo de 2020, a la edad de 73 años

Escaparate se une al dolor de su esposa, hijos, familiares y amigos.

Descanse en paz

Carmen Martínez Sarabia, voluntaria de Cruz Roja

“Hay personas que sienten vergüenza porque nunca se han visto en una situación así”

Pilar Luz. IBI

Carmen Martínez Sarabia tiene 30 años y es trabajadora social y desde marzo de 2020 es voluntaria de Cruz Roja.

¿Qué trabajo desempeña en Cruz Roja?

Antes de que todo empezara, la idea era trabajar en el área de empleo, ayudando a las personas que lo necesiten a elaborar sus currículums, publicar las ofertas de trabajo... pero desde que se aprobó el estado de alarma todo se centró en la respuesta inmediata. Ahora lo que hago es atender a las personas que llaman o vienen a la asamblea, ayudar con la elaboración y reparto de los lotes de alimentos y registrar las atenciones en la aplicación para coordinar con los servicios sociales y las otras ONGs, como Cáritas, y así gestionar bien todos los recursos y llegar a todas las personas.

¿Con qué situaciones se está encontrando ahora, derivadas de esta pandemia?

Han llegado muchas personas que tenían un trabajo mal remun-

nerado y casi todas fuera del sistema, que les permitía ir viviendo pero sin posibilidad de ahorrar, sobre todo las mujeres que trabajaban limpiando casas o cuidando de personas mayores, y que ahora con esta situación, sin ingresos y sin ahorros, se han visto totalmente desbordadas por los gastos de comida, alquiler, luz, agua... También hemos visto niños y niñas que no tienen acceso a una tablet e internet que le permita seguir con el curso, o personas mayores que viven solas y necesitan que les ayuden con la compra de alimentos y medicinas...

¿En qué estado de ánimo se encuentran las personas y familias que han entrado en una situación de vulnerabilidad por culpa del virus?

Emocionalmente es difícil para las personas atendidas, se respira una gran incertidumbre para saber cuándo volverán a trabajar, mucho miedo a contagiarse y en algunos casos incluso vergüenza porque nunca se han visto en una situación así. Siempre tratamos de animar y tranquilizar a las personas y también de cui-

darnos entre nosotras para poder llevar la situación lo mejor posible.

¿Hay suficientes recursos para atender a todos los necesitados?

Por suerte, esta situación ha sacado lo mejor de cada persona, y mucha gente ha empezado a colaborar con nosotras de muchas formas para que nada falte y, por el momento, hay recursos, pero no sabemos cuánto puede durar esta situación y los recursos que hay son limitados y tenemos una gran demanda. Se está haciendo un gran trabajo para gestionarlos correctamente y puedan llegar a todas las personas que lo necesitan.

¿Qué le empujó a ser voluntaria de Cruz Roja?

La Cruz Roja tiene unos principios de acción y voluntariado que coinciden mucho con mi forma de pensar y trabajar. Hace poco volví a vivir en Ibi y sabía que quería compartir mi experiencia en la asamblea donde realicé las prácticas universitarias, así que cuando se empezó a hablar en los medios de comunicación del virus, de cuarente-



Carmen Martínez reparte información durante una campaña de Cruz Roja

na... supe que tenía que aportar lo mejor de mi experiencia para colaborar en esta difícil situación.

Buenas prácticas en las salidas de la población

#EstoPasará



Población infantil Menores de 14 años

Puedes salir durante una hora, entre las 12.00 y las 19.00 horas, y hasta 1 km de tu casa. Podéis ir hasta 3 niños o niñas acompañados de 1 adulto responsable, y usar bicicletas y patinetes.



Mayores de 70 años y personas dependientes

Entre las 10.00 y las 12.00 horas y entre las 19.00 y las 20.00 horas, podrás salir junto a una persona con la cual convivas y cuya edad esté comprendida entre los 14 y los 70 años.



Paseos y deporte A partir de 14 años

Tienes que tener más de 14 años y salir entre las 06.00 y las 10.00 y entre las 20.00 y las 23.00 horas. La distancia máxima de los paseos será de 1 kilómetro desde el domicilio. La actividad física debe hacerse de forma individual y en la medida de lo posible continuada, evitando paradas innecesarias en los espacios públicos, y sin salir del municipio de residencia.



¡Y recuerda! Mantén la seguridad

Distancia interpersonal de al menos 2 metros. Cumple con las medidas de prevención e higiene establecidas por las autoridades sanitarias. Circula por cualquier vía o espacio de uso público evitando espacios concurridos.

En los municipios de menos de 5.000 habitantes no hay franjas horarias diferenciadas para las salidas, y las actividades pueden realizarse entre las 06.00 y las 23.00 horas.

xTi xMi

Infórmate en:
infocoronavirus.gva.es

900 300 555

GENERALITAT
VALENCIANA | TOTS
A UNA VEU



Las áreas recreativas municipales siguen cerradas

Como medida preventiva por el Covid-19 las instalaciones públicas de los parajes naturales del municipio permanecerán cerrados temporalmente a la ciudadanía hasta nuevo aviso, según informa el Ayuntamiento en su página de facebook. Por esta razón, se ruega a la población que colabore con esta medida y no haga uso de los espacios comunes como mesas, paelleros y baños, hasta que se levante la prohibición. Desde el Consistorio se recuerda que son medidas de seguridad ciudadana y que pronto se restablecerán las áreas recreativas a su funcionamiento normal.

Ayuntamiento d'Ibi

MEDIDAS PREVENTIVAS COVID19

CEMENTERIO MUNICIPAL

HORARIO: A PARTIR DEL 7 DE MAYO DE 2020

DE 8H A 20H

NORMAS DE USO:

USO DE MASCARILLA Y GUANTES
RECOMENDADO
EVITA TOCARTE CARA, OJOS Y BOCA

MANTÉN DISTANCIA SOCIAL
MÍNIMA DE 2 METROS
Y EVITA PARQUES Y LUGARES CONCURRIDOS

EVITA CONTACTO CON
MOBILIARIO URBANO
Y ELEMENTOS COMUNES

EL NO CUMPLIMIENTO DE LAS NORMAS
PUEDE ACARRIAR SANCIONES

RECUERDA APLICAR LAS NORMAS DE HIGIENE Y SEGURIDAD POR EL BIEN DE TODOS.

totalmente

DÍA DE L'AVÍS
IBI
9 de MAYO 2020

HOMENAJE DESDE CASA

8:00 y 8:30h
VOLTEO DE CAMPANAS

9:00h
SANTA MISA
EN DIRECTO POR TVA

10:00h
ESMORSARET FETER
DESDE LOS BALCONES

RADIO IBI CON LA FIESTA
EN DIRECTO POR RADIO IBI

12:00h
PROGRAMA ESPECIAL
TVA CON LA FIESTA
HAZTE UNA FOTO FESTERA DESDE CASA
Y SUBELA A RDS CON EL HASHTAG
#orgullosodelavis

15:00 a 17:00h
SESIÓN DJ CONDE
EN DIRECTO POR YOUTUBE

A PARTIR DE LAS 17:00h
EMISIÓN ESPECIAL TVA

17:00 DESFILE AVÍS 2019
21:00 PROCESIÓN AVÍS 2019
21:15 ESTRENO "HOMME À RUC"
ESTRENO "VOLVERÁS A SENTIR"
21:30 VUELTA AL CASTILLO 2019

Cartel con la programación prevista para el sábado 9 de mayo

Los festeros celebran l'Avís desde sus casas

El Ayuntamiento y la Comisión de Fiestas han organizado un programa de actos para toda la jornada del sábado 9 de mayo

Pilar Luz. IBI

El Ayuntamiento y la Comisión de Fiestas de Moros y Cristianos han organizado un programa en conmemoración de l'Avís, para celebrar desde el confinamiento. Durante toda la jornada habrá actividades, *online* y desde casa, que se harán coincidir con el programa que normalmente se desarrolla este día.

“Porque estamos orgullosos de nuestra fiesta, proponemos que el sábado 9 de mayo se salga al

balcón con música festera, con el traje oficial o algún complemento. Recordemos así el concurso de cabos y, además, podemos subir a las redes una foto acompañada del hashtag *#orgullosodelavis*”, señalan los organizadores. Por su parte, capitanes y abanderadas, “pueden colocar las banderas de las comparsas en sus balcones, así como escudos o elementos identificativos y esta invitación se hace extensiva al resto del censo festero y a la población”.

Organizada por la concejalía de Turismo

Nueva programación para conocer la oferta turística desde casa

Escaparate. IBI

La concejalía de Turismo ha elaborado la tercera programación semanal del proyecto 'Ibi turismo en directo. Conócenos desde casa'.

Las propuestas para la semana del 11 al 15 de mayo son: el primer día se visitará la panadería 'Pan de José' donde se enseñará la elaboración de la ensaimada 'A la mia manera'.

El martes se acudirá al Museo de la Biodiversidad para conocer la colección 'Los colores de la selva iberoamericana tropical'.

Al día siguiente, el equipo estará en el Museo del Juguete para mostrar las piezas que se exponen en la sala permanente.

El jueves día 14, el restaurante Taverna d'Origen cocinará una *coca de entrecot a la brasa* y a la *pimienta* y el viernes, se visitará el museo Arcade Vintage.

Deportes crea una serie de circuitos con sentido único para reducir el riesgo de contagios

El objetivo es practicar deporte sin salir del término municipal y descongestionar las zonas más concurridas

Escaparate. IBI

La concejalía de Deportes ha creado una serie de circuitos para que los vecinos de Ibi ten-

gan alternativas para la práctica deportiva ya permitida, de diferentes niveles, circulares y con sentido único, para evitar el riesgo de contagios.

El objetivo es poder practicar deporte por la montaña y por los parajes naturales sin salir del término municipal, tal y como establece la normativa.

Además, utilizando estos circuitos pedestres se descongestionan la zonas del casco urbano más concurridas para salir a caminar.

Los circuitos se pueden consultar en el canal YouTube de Ibi Deporte y también en el facebook de la concejalía.



La zona del Alami es una de las más concurridas a partir de las 20 horas para caminar y correr

10 CIRCUITOS PARA REALIZAR DEPORTE EN IBI

Desde la Concejalía de Deportes hemos elaborado una serie de circuitos con un sentido único, circulares y con diferentes niveles, con la finalidad de reducir los riesgos de contagio y adaptándonos a tu nivel.

1	COVA TIA MASOGA 4,46 Km Dificultad Moderada	6	DEVESA Y RAMBLA GABARNERA 3,91 Km Dificultad Moderada
2	CAMPOS Y SANTA LUCÍA 3,91 Km Dificultad Moderada	7	FONT DELS CAPITANS Y FONT PILETA 3,26 Km Dificultad Moderada
3	SAN PASCUAL 5,30 Km Dificultad Moderada	8	ELS PLANS 4,85 Km Dificultad Moderada
4	DEVESA Y PUENTE PICÓ 4,22 Km Dificultad Fácil	9	FONT NEGRA 6,44 Km Dificultad Moderada
5	BOQUERA Y FONT DEVESA 4,37 Km Dificultad Fácil	10	JUAN CARLOS I Y MIGUEL HERNÁNDEZ 4,08 Km Dificultad Fácil

Ajuntament d'Ibi

#NOSMOVEMOSPORIBI

Los circuitos se pueden consultar en el canal YouTube de Ibi Deporte y también en el facebook de la concejalía

¿Quieres colaborar con tu asamblea local?

HAZTE SOCIO

Desde 3€/mes

Scan me!

Ven e infórmate en la Asamblea Local de Ibi

email: pavago@cruzroja.es | sola.gazquez@cruzroja.es | teléfono: **966 551 619**

Sigue nuestra acción día a día en:

1 Cruz Roja Ibi Onil Castalla y Tibi | **900 104 971** | www.cruzroja.es

Cada vez más cerca de las personas

Cruz Roja Española

Educació fixa el període d'admissió telemàtica del 8 al 16 de juny en Infantil i Primària

Les proves d'accés al cicles formatius d'FP seran l'1 i el 2 de juliol i el termini d'inscripció serà del 25 al 29 de maig

P.L. IBI

La conselleria d'Educació ha fixat ja els períodes d'admissió telemàtica per al pròxim curs escolar. Els primers a matricular-se seran els alumnes d'Infantil i Primària, del 8 al 16 de juny i ho faran de manera telemàtica.

Accés a FP

Les proves d'accés al cicles formatius d'FP seran l'1 i el 2 de juliol i el termini d'inscripció

estarà obert del 25 al 29 de maig.

Les persones aspirants podran remetre les sol·licituds d'inscripció al correu electrònic del centre on volen fer la prova i, segon ha determinat la conselleria d'Educació, les proves d'accés a cicles formatius de grau mitjà es realitzaran en tots els centres docents públics de la Comunitat Valenciana que imparteixen estos cicles relacionats amb l'opció triada.

Programes per l'estiu

El conseller d'Educació, Cultura i Esport, Vicent Marzà, va comparèixer en la Diputació Permanent de les Corts el dimecres 6 de maig, on va anunciar que estan preparant un programa ambiciós d'activitats extraescolars, des d'aquest estiu si les autoritats sanitàries ho permeten i per a desenvolupar més intensament durant el pròxim curs, mitjançant el qual es faran activitats culturals, esportives i de

reforç gratuïtes per a l'alumnat que ho necessite.

"Hi destinarem 9 milions d'euros per part de la Conselleria per tal que aquestes activitats les puguem organitzar directament els ajuntaments valencians, i animem també les diputacions a participar en aquesta proposta clau per al pròxim curs escolar", va indicar. Així mateix, el titular d'Educació va explicitar que "no hi haurà cap retallada en matèria educativa el curs que ve, cap. I

volem que quede molt clar que en cap cas hi haurà menys personal als centres educatius valencians"

En aquesta línia va assenyalar Marzà que "la Conselleria garantirà la seguretat per a la realització de qualsevol activitat educativa als centres valencians, i prova d'això és que estem fent una inversió de més de 3 milions d'euros en material de protecció i higiene que ens ha recomanat Sanitat".

CALENDARIO DE ADMISIÓN CURSO 2020-2021

	Presentación solicitudes	Duplicidades	Barremación	Requisito académico	Listas provisionales	Reclamaciones ante la dirección o titularidad del centro	Listas definitivas	Matrícula
Admisión Ed. Infantil y Ed. Primaria	Del 8 al 16 de junio	Del 22 al 26 de junio	Del 17 al 26 de junio		1 de julio	Del 1 al 3 julio	10 julio	Del 13 al 29 julio
Admisión ESO / Bachillerato	Del 17 al 25 de junio	Del 26 de junio al 1 de julio	Del 26 de junio al 1 de julio	Hasta el 3 julio	15 de julio	Del 15 al 17 de julio	27 de julio	Del 28 al 31 de julio 1 y 2 de septiembre
Admisión FP BÁSICA	Del 17 al 25 de junio	7 y 8 de julio	Del 26 de junio al 2 de julio	Hasta el 3 julio	13 de julio	Del 13 al 15 de julio	21 julio	Del 22 al 28 julio
Admisión CF GMJOS	Del 17 al 25 de junio	Del 6 al 8 de julio	Del 26 de junio al 2 de julio	Hasta el 14 de julio	20 de julio	Del 20 al 22 de julio	26 de julio	Del 1 al 9 de septiembre

Calendari de matriculació escolar per al curs 2020-2021 decretat per la conselleria d'Educació

L'Ajuntament obri el cementeri municipal en horari de 8 a 20 hores

L'Ajuntament procedirà a la reobertura del cementeri municipal. Les instal·lacions es van obrir al públic este dijous 7 de maig, de 9 a 20 hores i durant la primera hora es van dur a terme labors prèvies de desinfecció.

A partir del divendres 8 de maig, l'horari és de 8 a 20 hores.

L'accés al cementeri serà pel lateral (camí a la Devesa) per la porta del mig i des de l'Ajuntament es prega encareidament es tinguen en compte les mesures d'higiene establides i s'atenguen les recomanacions.

L'incompliment de les normes podria ocasionar sancions.



L'alcalde i les regidores d'Hisenda i Participació Ciutadana amb les màscares donades

L'empresa Jomarío dona 7.000 màscares a l'Ajuntament perquè es distribuïsquen entre la població

L'empresa ibense Jomarío, dedicada a encofrats i obres, i regentada per José Martínez López i Cristina González Sánchez, ha donat 7.000 màscares a l'Ajuntament, perquè siguen distribuïdes entre la població, organismes, comerços i empreses que les necessiten.

Els gerents agraïxen la col·laboració de totes les persones que han estat cosint les màscares, coordinades per Mari Carmen, propietària d'El Bastidor, Juani i Rosa.

MOVITEL TV
CONTIGO DESDE 1987

TU PROVEEDOR DE FIBRA ÓPTICA

Castalla (Alicante) C/Constitución, 18
Tel: 9665600607 - WhatsApp: 684413141
Consultar nuestra web: www.movitel.tv

ESTANCO DULZURA

TABACO, CAVA, QUINIELAS Y REVISTAS, ARTÍCULOS DE REGALO, PAPELERÍA

C/ COMUNEROS DE CASTILLA, 2
IBI 03440 ALICANTE
T. 965 550 886

Quiosco Les Eres, 27
Tel: 96 555 13 67 - C/ Les Eres, 27 - 03440
Prensa - Revistas - Quinielas

TODO PRENSA

AVDA. DE LA PAZ, 10 • IBI
TEL. 673 045 206

radio ibi
107.7 FM

Tel 96 555 31 81 fax 96 555 34 48 info@radioibi.com

KIOSCO MONTILLA desde 1967

Mercado Central - Puesto nº 1 - IBI
Tel: 96 555 20 78

El PSOE pide la concesión de ayudas para matrícula y comedor en Educación Infantil

Los socialistas reclaman que estas ayudas lleguen a todos los centros, tanto públicos como privados

P.L. IBI

El grupo municipal Socialista ha presentado una solicitud para que el Ayuntamiento estudie la posibilidad de implantar una prestación municipal destinada a compensar los gastos directos y complementarios de la enseñanza en aquellos menores escolarizados en centros de primer ciclo de Educación infantil, cuyas familias estén empadronados en nuestra localidad.

Resulta difícil para muchas economías familiares asumir el coste que supone la escolarización

Estas ayudas irían destinadas a garantizar la igualdad de oportunidades para el acceso al comedor escolar y para la escolarización en guarderías, servicio que no son gratuitos en el sistema educativo, “pero resultan de enorme importancia para luchar

contra la desigualdad de origen. Resulta difícil para muchas economías familiares asumir el coste que supone la escolarización en primer ciclo de Educación Infantil o el pago de servicios complementarios a la escolaridad”, señalan desde el PSOE.

Los socialistas recuerdan que la Ley Orgánica 2/2006, de 3 de mayo, de Educación, modificada por la LO 8/2013, de 9 de diciembre, para la Mejora de la Calidad Educativa, en su artículo primero, señala como principios del sistema educativo la equidad, la inclusión y la compensación de desigualdades a través de la educación, y dedica el capítulo II a la “Compensación de las desigualdades en educación”, precisando que: “Con el fin de hacer efectivo el principio de igualdad en el ejercicio del derecho a la Educación, las administraciones públicas desarrollarán acciones de carácter compensatorio en relación con la personas, grupos y ámbitos territoriales que se encuentren en situaciones desfavorables y proveerán recursos económicos y apoyos necesarios para ello”.



Por otra parte, el PSOE también se hace eco de la Ley 26/2018, de 21 de diciembre, de la Generalitat, de derechos y garantías de la Infancia y la adolescencia, donde se señala como principios rectores de las políticas públicas de infancia y adolescencia, y líneas de actuación en consecuencia (art. 3 y 4)

compensar las desigualdades que condicionan el disfrute de los derechos de la infancia y la adolescencia, como el empobrecimiento o la exclusión social; así como el artículo 46, programas de ayudas a la enseñanza, donde señala que “La Generalitat y las administraciones locales establecerán programas de becas, ayu-

das de comedor y de transporte, así como cualesquiera otros que promuevan la equidad y la inclusión en el ejercicio del derecho a la educación en los niveles de enseñanza obligatoria. Asimismo, se concederán ayudas que faciliten el acceso de las personas menores de edad a la enseñanza no obligatoria”.

ESCAPARATE



**Esta semana,
junto con el periódico,
una mascarilla EPI
FFP2 92%
reutilizable**

- Según las OMS la mascarilla idónea para la protección total contra el COVID-19.
- Cumple los requisitos de control y normas Real Decreto 1407/2009.
- Para reutilizar la mascarilla de manera más segura es recomendable limpiarla con los productos indicados por el fabricante, o en su caso, con una toallita húmeda de alcohol o un spray por todo su exterior (sin llegar a empaparlas), incluidas las gomas.



+



por tan solo
8,60€

“Primavera al balcó”, una proposta fotogràfica realitzada pels més menuts de la casa

La iniciativa ha sigut promoguda per la biblioteca municipal

Escaparat. ONIL

Ens aquest dies una miqueta grisa, l'Ajuntament d'Onil ha volgut ajudar els més xicotets de casa a posar una nota de color i traure'ls un somriure.

Per això, s'ha enviat a cada xiquet/a un diploma on es reconeix la seua bona actitud durant el confinament, acompanyat d'un xicotet lot de material escolars.

La proposta es utilitzar aquest material per a decorar els seus balcons i finestres amb motius primaverals

Sota el lema “Primavera al balcó” la proposta es utilitzar aquest material per a decorar els seus balcons i finestres amb motius primaverals.

El objectiu es organitzar una exposició, quan tot esto passe, al Centre Cultural d'Onil, per tal motiu, des de la biblioteca se sol·licita als pares i mares

que “ens enviem fotos divertides dels xiquets amb les seues dibuixos o manualitat, volem que aquesta exposició reflectisca la vida dels xiquets en aquests moments, ells són els nostres herois i heroïnes.”

Si algun xiquet o xiqueta entre 2 i 12 anys no ha rebut el lot, podrà recollir-lo a la policia local, a partir del divendres 8 de maig.

Llibre electrònic

Des de la biblioteca també s'ha promogut el préstec del llibre electrònic a través de la plataforma de e-biblio, i la seua acollida ha sigut molt bona, a més a més, estem fent un butlletí anomenat “la biblioteca te cuenta” que va començar sols destinat per als més menuts de casa amb manualitats i ha acabat sent un magazine per a xiquets i majors amb activitats de tot tipus amb l'objectiu de fer menys avorrit el confinament. Ho distribuïm pel whatsapp, si encara no el rebs i t'interessa o si vols utilitzar e-biblio whatsapp de la biblioteca.

Les fotografies han d'enviar-se a la biblioteca al correu electrònic bienal@ayto-onil.es o al whatsapp 610926671.



La plaza de España albergará el mercado municipal ambulante con unas estrictas medidas de seguridad

El mercadillo ambulante abrirá el 8 de mayo y será obligada la mascarilla y una distancia física de 2 metros

Estará ubicado en la plaza de España y tendrá un aforo máximo de 42 personas que será supervisado por personal municipal

Escaparat. ONIL

Tras una reunión entre las autoridades locales y los técnicos municipales del Ayuntamiento de Onil, a raíz de la resolución del 24 abril de la Conselleria de Sanidad, se ha establecido la apertura del mercado municipal ambulante con una serie de medidas excepcionales a partir del viernes 8 de mayo desde las 8 de la mañana hasta las 13:30

horas.

El lugar elegido para organizar el mercadillo será en la plaza de España, con un acortamiento del recinto mediante vallado metálico

El mercado estará abierto desde las 8:00 hasta las 13:30 horas

co y acceso limitado a 42 personas. El acceso y salida de los clientes se realizará exclusivamente por la calle Pared del Real y será vigilado por personal municipal para controlar el acceso como las medidas especiales concretadas.

Para acceder al mercadillo será obligatorio el uso de mascarilla y habrá que guardar una distancia mínima de al menos dos metros.

Seguimos poniendo todos nuestros esfuerzos en anticiparnos a las necesidades de tu negocio.

Grupo INV introduce así un abanico de opciones de prevención contra la propagación del virus COVID19, teniendo en cuenta los diferentes grados de transición hacia la normalización de la actividad empresarial. Dichas soluciones se enfocan en garantizar la seguridad del entorno laboral, así como en la preparación de dichos entornos ante nuevos escenarios de riesgo.

ProFace X-TD

Terminal de Verificación de Rostro, Palma y Detección de Fiebre



- Detección de fiebre y de mascarilla. Terminal de reconocimiento facial y palma-vena sin contacto.
- Rostros: 30.000(1:N) // Palma: 5.000(1:N). • Algoritmo antisuplantación. • Protección IP68, adecuado para instalación en el exterior. • Compatible con software ZKBioSecurity. • Fácil integración con las barreras oscilantes SBT8000.



C/ Cádiz, 64 Pol. Ind. L'Alfaç II - Ibi - Tel. 966 555 086



GASTROBAR
**erre
que
erre**

ENTRANTES

- NUESTRA PERICANA... 8€
- COCA DE ACEITE CON MOJAMA DE ATÚN ROJO EN MEDIA CURACIÓN Y TOMATE... 7€(unid.)
- SELECCIÓN DE 6 QUESOS... 14€
- BIKINIS DE QUESO CON TRUFA NEGRA Y RÚCULA... 8€(3 unid.)
- TARTAR DE SALMÓN CON CACAO Y NARANJA... 12€
- ATÚN ROJO EN ESCABECHE LIGERO DE CÍTRICOS... 15€
- CALAMARET EN SALSA... 12€
- ALCACHOFAS SALTEADAS EN TEXTURAS... 10€
- PULPO AL HORNO CON CERVEZA... 12€
- CRUJIENTE DE MANITAS DE CERDO CON PATATA TRUFADA... 10€(2 unid.)
- ABISINOS CON SALSA TÁRTARA ROSA... 2€(unid.)
- PIMIENTOS DEL PIQUILLO RELLENOS DE BACALAO... 8€(4 unid.)
- MIGAS DE PAN, HUEVO Y FOIE... 14€

STREET FOOD

- SANDWICH DE PASTRAMI NY (tempera ahumada con salsa rusa)... 10€
- BAO DE PRESA ADOBADA CON MISO... 5,50€
- BURGUER TERNERA WAYU... 9,50€
- TACO PASTOR DE COSTILLA Y PICO DE GALLO... 5€

PESCADOS Y CARNES

- BACALAO GRATINADO CON ALLIOLI DE TRUFA NEGRA, TOMATE Y RÚCULA... 13€
- PALETILLA DE CORDERO LECHAL CON COUS-COUS Y JUGO DE ROMERO... 15€
- PRESA DE CERDO IBÉRICO JOSELITO CON MIGAS DE PASTOR... 15€
- COCHINILLO CONFITADO A BAJA TEMPERATURA CON ENSALDA DE ZANAHORIA ENCURTIDA... 15€
- GAZPACHOS DE LA FOIA... 10€

POSTRES

- MILHOJAS RELLENAS DE CREMA Y CHOCOLATE CALIENTE... 4€
- TORRIJA CARAMELIZADA CON HORCHATA DE ALMENDRA... 4€
- COULANT DE CHOCOLATE CON SALSA DE AZAFRÁN... 4€
- TARTA DE QUESO CON FRUTOS ROJOS... 4€

PARA LLEVAR

TELF. 966 336 046 - WhatsApp 635 457 239



Un agente solicita la documentación a un conductor en unos de los accesos a Onil

La Policía Local detecta un aumento de la ansiedad y depresión en los hogares debido al confinamiento

J.M.S. ONIL

El confinamiento está causando algunas dolencias que no registran las estadísticas, pero que están afectando de forma silenciosa a un porcentaje de personas y familias todavía por determinar. La ansiedad y la depresión son aliadas perfectas del actual estado de alarma que reduce la movilidad física y obliga a permanecer en casa demasiadas horas al día.

Así lo afirma en un comunicado la Policía Local de Onil que ha visto cómo “han aumentado los casos los derivados de la convivencia en el confinamiento, se han agudizado las depresiones y los estados de ansiedad en muchos hogares donde la convivencia se ha deteriorado”.

El teléfono del cuerpo local de Policía ha sido una de las válvulas de escape para muchos ciudadanos ya que través de

este, según afirma el inspector Antonio Palazón, se podido “ofrecer un hombro donde llorar, un apoyo moral necesario y puntual en este momento tan complicado”.

A esta circunstancia, se añade las intervenciones en domicilio por enfermedad o accidente que han crecido en la actual situación y que deben gestionar para dar asistencia logística y apoyo a los sanitarios.

Redoblando esfuerzos

El estado de alarma ha dado unas competencias fuera de lo común a los cuerpos y fuerzas de seguridad del estado español, y concretamente a la Policía Local que ha visto incrementada su responsabilidad en materia de seguridad ciudadana y del cumplimiento de la normativa vigente derivada de la actual crisis sanitaria.

Palazón explica la dificultad añadida de “estar en la calle

realizando diferentes tipos de controles, seguridad e higiene en los establecimientos, verificando las entradas y salidas de vehículos en la población, las salidas de los ciudadanos en las diferentes franjas horarias, deportistas, mayores, menores, salidas con perros, salidas a comprar, etc, sin dejar de lado las actuaciones municipales habituales que llevamos a cabo con las directrices y coordinación de alcaldía y concejalía de Policía”.

El papel de los agentes de policías locales, en las circunstancias actuales, se torna más relevante y complejo si cabe, dada la cercanía y proximidad con los ciudadanos. La obligación del cumplimiento de unas normas de comportamiento social, distanciamiento físico y confinamiento que hace tan solo dos meses eran inimaginables para cualquiera.

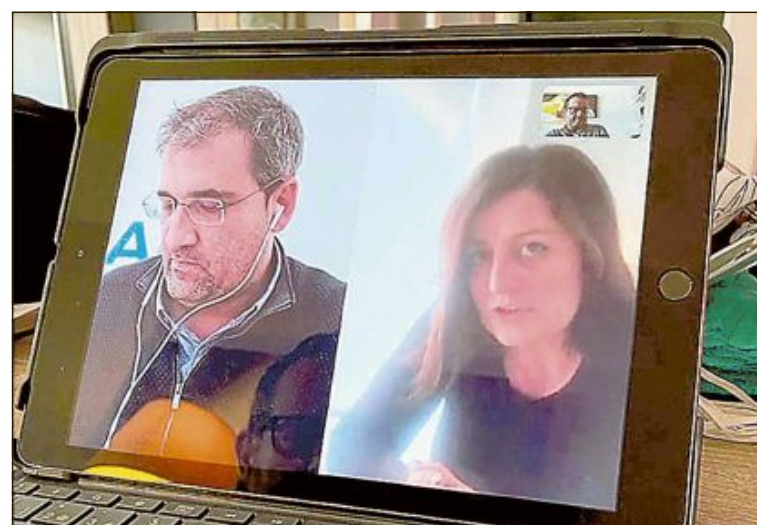

La reunión entre el gerente de IBIAE y la alcaldesa de Onil se realizó de forma telemática

IBIAE y el Ayuntamiento pulsarán la opinión de los empresarios para conocer las necesidades ante la situación actual

Escaparate. ONIL

El Ayuntamiento de Onil e IBIAE están manteniendo, desde hace varios meses, reuniones para tratar temas y cuestiones del tejido empresarial colivenc. Debido a las circunstancias especiales, la última se celebró de forma telemática entre el director de IBIAE, Héctor Torrente, así como la alcaldesa Humi Guill y el concejal de Industria, Enrique Navarro.

La alcaldesa explicó su pro-

puesta de hacer una reunión con los empresarios de Onil para conocer las necesidades empresariales que necesitan como consecuencia de la crisis del coronavirus, puesto que muchas de ellas han tenido un descenso considerable de su actividad o, incluso, la paralización de la misma. Además, Humi se comprometió a estudiar, en la medida de las posibilidades del Ayuntamiento de Onil, la opción de establecer una línea de ayudas para pymes y autónomos de la localidad.

Desde IBIAE “estamos intentando contactar y organizar reuniones con los ayuntamientos de la comarca que quieran aplicar medidas de ayudas a la reactivación económica de su población, poniendo a su disposición nuestro conocimiento sobre las necesidades empresariales y confiando en que el diálogo genere las medidas más útiles posibles”, explicó su director, Héctor Torrente.

El Ayuntamiento de Onil estudia medidas económicas ayudar a pymes y autónomos de la localidad

ESCAPARATE
¿Aún no te anuncias con nosotros?
Infórmate en:
96 655 20 38 - 616 206 625

COPIAS IBI
LIBRERÍA - PAPELERÍA - COPISTERÍA
info@copiasibi.es Tlf. 96 654 52 33
C/ Joan Fuster, 9 03440 Ibi (Alicante)

AVENIDA NINES
Librería - Papelería
www.librerianines.es - info@librerianines.es
C/ Pared del Real, 6 - ONIL - Tel. 96 556 47 40

La FRESCA FM ¡Estamos de moda!
TEL. 96 556 53 53

onda 15 *Uniendo comarcas*
106,0 FM
Carrer Mig, 24 • Castalla
Tels. 96 556 06 01 - 865 522 453

ASESORÍA INTEGRAL DE EMPRESAS
FLEONIL S.L.
Fiscal, Laboral, Empresarial y Financiero
Av. Constitución, 27 - 2º Dcha. • fleonil@fleonil.com
Tel. 96 655 78 79 - Fax: 96 556 47 93 • ONIL



Les paradetes es van distribuir dins d'un perímetre acotat amb l'accés controlat



La regidora d'Urbanisme, Raquel Guill, i la regidora d'Hisenda, Gema Sánchez, acompanyades per l'alcalde, Antonio Bernabeu, van visitar el dissabte el mercat municipal

Castalla recupera el mercat dels dissabtes

Les paradetes es van situar al costat del parc municipal amb aforament limitat i un únic punt d'accés per garantir la seguretat

P.L. CASTALLA

L'Ajuntament va recuperar el dissabte 2 de maig el seu tradicional mercat municipal, sola-

ment amb paradetes d'alimentació (fruita, verdura, salades, etcètera). Les paradetes es van distribuir pels carrers Colón, Padre Polanco i passeig Antic

Bassa la Vila, al costat del parc municipal, dins d'un perímetre acotat amb l'accés controlat, on un agent de la Policia Local va ser l'encarregat de què cada

usuari que entrara al mercat es llavors les mans amb solució hidroalcohòlica o gel desinfectant. La regidora d'Urbanisme, Raquel Guill, i la regidora d'Hisenda, Gema Sánchez, acompanyades per l'alcalde, Antonio Bernabeu, van visitar el dissabte el mercat municipal, per comprovar

el correcte funcionament.

Dos dies abans, el 30 d'abril, es va celebrar un sorteig amb la presència de la secretària de l'Ajuntament i el cap de la Policia Local on es va determinar quines paradetes podien muntar aquesta setmana. L'ordre de les paradetes al sorteig és rotatori.

niños
Escola Infantil Municipal de Castalla

SESSIÓ INFORMATIVA ONLINE

Divendres
8 de maig - 18.00 h.

INSCRIU-TE

Preinscripció online de l'11 al 15 de maig

Escolarització 2 - 3 anys gratuïta*

*Desena que es mantindrà per al curs 2020-2021 les sol·licituds a partir que la Comissió de l'Educació va establir per al curs 2019-2020

+ informació a la nostra web

Un lloc feliç on ser com sóc

C/ Riu Vinalopó, 5
Tlf: 96 556 03 39

www.escolesinfantilsninos.com

Contigo demana test per a tot l'Ajuntament després del positiu d'un funcionari

P.L. CASTALLA

La presidenta de l'agrupació Contigo Castalla, Gisela Ortiz, demana a l'alcalde que es faci el test del coronavirus a tots els funcionaris i treballadores de l'Ajuntament, després d'haver estat hospitalitzat un funcionari del departament d'Urbanisme.

Ortiz demana, així mateix, informació sobre les actuacions que s'han dut a terme, després

d'este cas, com ara si han guardat quarantena domiciliària les persones que han estat en contacte amb este treballador, si s'ha procedit a desinfectar totes les dependències municipals i si s'ha avisat a tot el personal de l'Ajuntament sobre este fet.

Contigo Castalla també demana informació sobre els protocols que segueix el Consistori en este tipus de casos.



Juan Collado, president dels Donans de Sang va participar en el marató

La marató solidària recapta 5.000 euros

Onda 15 i Movitel TV van celebrar el divendres 1 de maig una marató solidària a benefici de Càritas, que va tindre lloc de 9 a 20 hores ininterrompudament.

Molts col·lectius, entitats i particulars locals es van unir a este important esdeveniment, amb informació, entrevistes i entreteniment durant onze hores seguides. La quantitat provisional recaptada quasi va arribar als 5.000 euros.

L'Ajuntament substitueix la gespa del camp de futbol amb una inversió de 270.518 euros

La Diputació sufraga amb una subvenció quasi la totalitat de les obres de millora de les instal·lacions municipals

Escaparat. CASTALLA

L'Ajuntament de Castalla ha iniciat les obres per a substituir la gespa artificial del camp de futbol, situat al Poliesportiu Municipal.

El pressupost total dels treballs que es duran a terme ascendeixen a 270.518,88 euros.

D'aquest import, la Diputació Provincial d'Alacant subvenciona quasi el total de l'obra amb l'aportació de 264.758,99 euros.

Per la seua part, l'Ajuntament aporta 5.759,89 euros. Cal destacar que només 10 municipis de la província han pogut accedir a aquesta ajuda, pensada per l'administració alacantina per a realitzar inversions financerament sostenibles.

Només deu municipis de la província han pogut accedir a aquesta ajuda

Pel que fa als treballs, el dimecres 29 d'abril va començar la retirada de l'antic tapís, capa superficial del terreny de joc, amb la previsió d'acabar de llevar completament totes les capes a mitjans d'aquesta setmana.

A partir d'aquest moment, està previst que s'emprenge el procés d'instal·lació de la nova superfície de gespa artificial.

El regidor d'Esports, Román Sáez, ha afirmat que "el camp de futbol de Castalla pot estar llest en 2 o 3 setmanes. Es tracta d'una inversió fonamental, ja que aquesta instal·lació esportiva



El 29 d'abril va començar la retirada de l'antic tapís del terreny de joc

compta amb una antiguitat de prop de 13 anys".

A més, Sáez ha realçat el projecte, ja que segons ha explicat, "per les característiques de la inversió, el cost de la mateixa i el temps que aguanten les instal·lacions com el camp de futbol, no tots els equips de govern tenen la possibilitat de dur-les a terme".

A causa de la crisi sanitària i econòmica generada per la Covid-19, la Federació de Futbol de la Comunitat Valenciana va decidir suspendre totes les competicions territorials el passat 11 de març.

En aquesta conjuntura, l'equip de govern ha decidit avançar aquesta millora de les instal·lacions, inicialment prevista per a l'estiu, amb temps suficient

perquè el C.F. Castalla puga arrancar la temporada 2020-2021 estrenant la gespa nova en la seua tornada als entrenaments.

A pesar de la situació de crisi generada pel coronavirus, Sáez ha afirmat que des de la regidoria d'Esports "seguim treballant perquè, amb la tornada de la normalitat, els veïns i veïnes de Castalla puguem gaudir de les nostres instal·lacions en les millors condicions possibles".

Per últim, l'edil ha informat que bona part de la gespa retirada servirà per a millorar altres zones del complex esportiu municipal.



El regidor d'Esports, Román Sáez, afirma que les obres poden acabar en dos o tres setmanes

Agraïment de la regidora a la plantilla municipal de Serveis Socials

Maite Gimeno destaca la seua tasca

P.L. CASTALLA

Des de la regidoria de Benestar Social s'ha volgut volgut realitzar un agraïment públic a tota la plantilla de Serveis Socials de Castalla pel treball que està duent a terme aquests dies, "atent i resolent tota classe de situacions de vulnerabilitat. Una tasca que ha adquirit major importància durant la crisi de la Covid19 i que moltes vegades no obté la visibilitat i el reconeixement que mereix", segons explica la regidora Maite Gimeno a través de les xarxes socials.

Les persones que hi ha darrere d'aquesta necessària tasca són Mónica Martínez, treballadora social i coordinadora del departament; Miguel Ángel Martínez García i Carmen Casasempere Blanquer, auxiliars d'ajuda a domicili; Mercedes Sirvent Moyá, treballadora social; Ana Hurtado Abenza, psicòloga; Aida Amorós Lozano, auxiliar administrativa i Chelo Torres, administrativa. A més, la plantilla de Serveis Socials es completa amb Laura Campiña Gea, educadora social i Esther Paya Verú, auxiliar d'ajuda a domicili.



"Agradecemos el trabajo que toda la plantilla de Servicios Sociales está llevando a cabo en las actuales circunstancias para ayudar a las personas en situaciones de vulnerabilidad. Es una labor esencial que no obtiene la visibilidad que merece"



Maite Gimeno
CONCEJALA DE BIENESTAR SOCIAL

L' Ajuntament de Biar aprova un paquet d'ajudes de 50.000 euros per a fer front al Covid-19

P.L. BIAR

L'Ajuntament de Biar ha aprovat en ple un paquet d'ajudes per import de 50.000 euros, per a la reactivació econòmica de les empreses. Els beneficiaris d'estes ajudes seran les microempreses i autònoms que hagen suspés la seua activitat per la crisi sanitària del Covid-19.

D'una banda, els autònoms i microempreses que exercisquen la seua activitat en un local o establiment en règim de lloguer, rebran 600 euros i els que exercisquen la seua activitat en un local propi, 500 euros.

També es conderán ajudes a restaurants, cafeteries i bars, al marge de l'exempció de la taxa d'ocupació de la via pública per a les terrasses. Així mateix, les microempreses i autònoms que exercisquen la seua activitat en un local en règim de lloguer, rebran 500 euros i 400, les que tinguen local propi.

Per a més informació, hi ha que contactar amb l'agència desenvolupament local (AEDL), del municipi.



Els beneficiaris d'estes ajudes seran les microempreses i autònoms

Ajudes de les administracions

Les administracions provincials i autonòmiques estan destinant als municipis diferents partides econòmiques perquè puguen posar-se en marxa programes municipals que ajuden a les persones i els sectors més afectats per esta crisi.

D'una banda, Biar rebrà de la

Diputació un total de 24.000 euros i de la Generalitat, la quantitat de 6.597 euros, dels quals 5.163 euros seran destinats a prestacions econòmiques individualitzades dels veïns i veïnes que es troben en un moment de vulnerabilitat, 1.177 euros per al Servei d'Atenció Domiciliària i 285 euros per al Fons d'Alimen-

tació Infantil.

Les subvencions s'atorguen per concessió directa per a l'any 2020 i ascendeixen a un import global d'11.553.770 euros a nivell de País Valencià, amb càrrec a la línia de subvenció habilitada a aquest efecte dins del programa pressupostari de Serveis socials.

BREUS

Biar instal·la el mercat amb estrictes normes de seguretat

El dimecres 6 de maig va tornar a instal·lar-se el mercat municipal, supeditat des del mes de març per l'estat d'alarma.

El mercat va estar obert en horari de 9 a 13:30 hores i només va haver-hi llocs venda d'alimentació i neteja.

A més, l'Ajuntament va informar de les estrictes mesures de seguretat imposades per la Generalitat, entre les que es troben mantindre les distàncies físiques i les mesures higièniques, l'ús de màscares, no tocar aliments i romandre el menor temps possible en el recinte.

Matriculació escolar del 8 al 16 de juny

El procés d'admissió de l'alumnat de 3 any tindrà lloc del 8 al 16 de juny i serà telemàtic.

Es treballarà amb col·laboració en els ajuntaments per a poder tramitar la matriculació.

Recomendaciones importantes para hacer deporte con seguridad

	Sitienes algún síntoma de enfermedad o convives con algún afectado o con síntomas QUÉDATE EN CASA!		Preferiblemente utiliza material de protección.
	Lleva tu DNI u otro documento identificativo contigo.		No salgas del término municipal de Ibi.
	Lleva tu propia agua, no bebas de fuentes públicas.		Cámbiate las zapatillas y desinfectalas al llegar a casa.
	Respetar las franjas horarias: de 8 a 10h o de 20h a 23h.		Deja la ropa en una bolsa antes de entrar al resto de la casa, y no hagas ejercicios en casa con la ropa de correr.
	Respetar la distancia de seguridad: hay que mantener diez metros entre corredor y corredor, no se debe ir en fila india. Nunca hay que correr a rebufo, es preferible ir en paralelo y evitar correr en línea.		Protégete contra el calor y bebe agua durante el ejercicio.
	En días de mucho viento aumenta la distancia de seguridad.		Recuerda que un sistema inmunitario fuerte es una barrera, no te excedas en tu práctica deportiva para no debilitarlo. No utilices elementos de mobiliario urbano para hacer tus ejercicios.
	Practica deporte de forma individual.		No hagas ejercicios que supongan estar tumbados en el suelo (mejor en casa).
	Intenta correr siempre por la derecha.		Recuerda que llevas siete de semanas de confinamiento, haz un buen calentamiento y empieza a realizar ejercicio progresivamente durante estos días.
	Evita espacios concurridos y de uso frecuente.		

Desde la Concejalía de Deportes hemos elaborado una serie de circuitos con un sentido único, circulares y con diferentes niveles, con la finalidad de reducir los riesgos de contagio y adaptándonos a tu nivel.

Si entre todos tomamos las medidas adecuadas al tiempo que practiquemos actividad física contribuiremos a salir más pronto de la crisis y mantener nuestra salud.

SÉ RESPONSABLE.



Ajuntament d'Ibi

#NOSMOVEMOSPORIBI

José Luis Candela, alcalde de Tibi

“Desde el inicio nos planteamos actuar con prontitud para ayudar a los más afectados”

El Ayuntamiento prepara una batería de medidas para respaldar a comercios, bares, restaurantes y casas rurales

P.L. TIBI

La crisis sanitaria y económica está golpeando a Tibi como al resto de municipios de la comarca y desde el Ayuntamiento se están adoptando medidas para que las consecuencias sean las menos traumáticas para la población.

¿Cuál es la situación actual de Tibi y cómo está llevando la población tantos días de confinamiento?

Todos sabemos lo difícil que está siendo este largo confinamiento, por lo que consideramos que el comportamiento de nuestros vecinos y vecinas está siendo inmejorable, cumpliendo las medidas establecidas por el Gobierno y atendiendo a las constantes recomendaciones de la Policía Local y de los responsables políticos.

¿Qué medidas o estrategia va a seguir el Equipo de Gobierno para paliar los efectos económicos de la crisis en Tibi?

Desde el inicio de la pandemia nos planteamos la necesidad de actuar con prontitud para intentar ayudar a la población más afectada por las consecuen-

cias económicas aparejadas a esta grave crisis.

El concejal de Servicios Sociales, Juan Ayala, se ha dedicado a entrevistarse con los comercios, bares y restaurantes de todo el municipio y casas rurales para conocer de cerca la situación de todas ellas y junto con la agente de Desarrollo Local del Ayuntamiento están preparando la documentación necesaria para poder establecer las ayudas oportunas. Por otra parte, y en colaboración con la trabajadora social, se están atendiendo a todos aquellos vecinos del municipio necesitados, para colaborar en los gastos de alimentación, limpieza y aseo domiciliario.

Se han aumentado también las horas de dedicación a la atención domiciliaria, para la trabajadora municipal encargada de este servicio.

Tibi es un municipio con un gran número de viviendas de segunda residencia por las urbanizaciones. ¿Se está tomando alguna medida especial y más ahora de cara al verano?

Desde el principio se estableció una estrecha vigilancia policial para evitar los desplazamientos a segundas residencias,

de acuerdo con las medidas gubernamentales. Nuestro término municipal es muy extenso y ha sido imposible evitar que muchas familias se desplazaran, sobre todo en los primeros días, a su segunda residencia; ahora bien, se les ha obligado a permanecer dentro de su propiedad, incluso, con la prohibición estricta por parte de la policía local de no sacar a pasear a los perros fuera de sus parcelas.

De cara al verano estamos a la espera de que el Gobierno establezca las medidas a cumplir.

¿Cree que las medidas que está adoptando el Gobierno son acertadas?

Teniendo en cuenta que nos encontramos ante una situación desconocida y de una máxima gravedad, de la que ni siquiera las autoridades sanitarias tienen todas las claves, estamos convencidos de que el Gobierno actúa con la mejor voluntad de resolver los continuos retos que la pandemia nos presenta y con la firme decisión de frenar sus consecuencias, no solo en la salud de la población sino también en los efectos económicos que ya está ocasionando sobre los más débiles.



José Luis Candela, alcalde de Tibi



El martes 5 de mayo hubo de nuevo mercadillo

Con la entrada en vigor del plan de desescalada del Gobierno, la instalación de mercadillos en la calle está permitido y en Tibi, después de muchas semanas, se volvió a instalar el mercadillo en la plaza de la Glorieta. Los puestos permitidos son los de venta de productos de alimentación y otros esenciales, como limpieza. La jornada soleada permitió que los vecinos se animaran a comprar en el mercado, cumpliendo, eso sí, con las medidas de seguridad sanitaria.



Mascarillas para todos los vecinos

El Ayuntamiento ha repartido mascarillas por todo el municipio, tanto al casco urbano como a todas las urbanizaciones y casas de campo. Para quienes no han estado en casa o para los no censados residentes ahora por el confinamiento en el municipio, pueden pasar a recogerlas por el Ayuntamiento. El equipo de gobierno agradece a vecinos y asociaciones la confección de las mascarillas, a los presidentes de urbanizaciones su colaboración en el reparto, a empresas por su ayuda desinteresada y a los operarios municipales por el reparto en todo el municipio.

¿Quieres publicar tu libro? ¡Nosotros te ayudamos!

En Àrea Oberta te lo ponemos muy fácil: ☐ Diseño (interior y cubiertas) ☐ Maquetación de textos ☐ Corrección ☐ Impresión ☐ Encuadernación ☐ Distribución ☐ Gestiones legales (ISBN, Depósito Legal, Código de Barras)

Àrea Oberta

Avda. Juan Carlos I, 63, entlo. • Ibi • Tel. 96 655 20 38 • escapate@escaparatedigital.com

Pídenos presupuesto

Deporte

Envía la información de tu equipo, club o logros deportivos personales a: deportes@escaparedigital.com

El Maratón Deportivo Solidario recauda cerca de 6.000 euros a beneficio de Cáritas Ibi

En total se registraron 860 dorsales, que de forma individual o colectiva, participaron en el evento

J.M.S. IBI

El Maratón Deportivo Solidario, organizado conjuntamente entre las concejalías de Deportes y Servicios Sociales, ha recaudado un total de 5.794 euros, cantidad económica que será donada íntegramente a las asociación benéficas de Cáritas Ibi.

Además de la recaudación, los organizadores también están satisfechos porque la participación alcanzó los 860 dorsales, una cifra que refleja el gran alcance y concienciación de la ciudadanía ante un evento de estas características.

El edil de Deportes ha querido agradecer el gran apoyo que ha obtenido esta iniciativa solidaria entre los clubes, gimnasios, comercios vinculados al deporte, y en general a todas las personas que han participado altruistamente.

Como ya se ha ido informando de este evento, la actividad consistía en realizar un ejercicio, individual o en familia, desde casa con una duración mínima de 20 minutos el pasado sábado 2 de mayo, con el objetivo de unir actividades deportivas y solidaridad en el contexto actual.

Instalaciones deportivas públicas

Ante la inminente consecución de las fases de desescalada, pero con la incertidumbre todavía porque no hay plazos, ni medidas concretas, el edil Pepe Palau no ha querido definir cuándo y cómo va a ser la apertura de las instalaciones deportivas públicas.

En esta línea, el concejal ha querido remarcar que “nuestra prioridad es la integridad física y la salud de las personas antes de tomar ninguna decisión. Estamos observando cómo están desarrollando el desconfi-

to en otros lugares y tan pronto se sepan las medidas a ejecutar tomaremos las decisiones oportunas. Hay que tener mucha cautela”, ha afirmado Palau.

Respecto a los clubes y asociaciones deportivas, el edil también ha querido enviar un mensaje de tranquilidad porque la “intención es mantener las ayudas durante esta temporada, aunque sí que es cierto que los eventos deportivos que han tenido que ser anulados tendrán modificaciones en cuanto a la colaboración económica que aporta la concejalía”.



Pepe Palau



El Rayo solicita a la Federación jugar los equipos que están en fase de promoción

Deportes. IBI

El Rayo Ibense ha solicitado a la Federación Valenciana de Fútbol la reanudación de la temporada solo con los equipos que están en la fase de ascenso en los cuatro grupos de preferente. Es decir, los equipos en posición de play off jugarían una liguilla que para ascender a 3ª división. También se ha planteado a la Federación crear dos grupos de Tercera para toda la temporada. Según ha explicado el presidente

del Rayo, “todavía no se han pronunciado, aunque ya tenemos claro que de 1ª regional hacia abajo no se reanuda la competición”.

Sin entrenamientos

La actual situación de crisis sanitaria sigue sin permitir los entrenamientos ni el uso de ninguna instalación deportiva por lo que todos los equipos permanecen a la espera de saber cómo van a ser las fases de la desescalada en lo deportivo.



La Casa de Cultura y la Biblioteca de Castalla organizan un concurso de fotografía y un archivo del confinamiento

Página 20

LIBROS

AMIANTO

ALBERTO PRUNETTI

Renato creció después de la guerra y comenzó a trabajar a los catorce años derritiendo electrodos a pocos pasos de tanques de petróleo gigantes. Respiró zinc y plomo hasta que una fibra de asbesto llegó a su pecho. Treinta años más tarde, su hijo Alberto, que pasó su infancia en la calle frente a la olvidada siderurgia Iba en la ciudad de Follonica, reconstruye la historia laboral y judicial de Renato, luchando por el reconocimiento del asbesto como causa de su muerte.

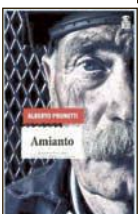

LOS MÁS LEÍDOS

Calypso.....David Sedaris
Y Zaida se convirtió en vikinga..AD MacDonald
Años de hotel.....Joseph Roth
Nación Vacuna.....Fernanda García Lao
Pequeñas mujeres rojas.....Marta Sanz

Librerías consultadas: Miralles, Plumier

LIBRERÍA - PAPELERÍA

Miralles

Colaborador en la crónica literaria
C/ San José, 1 • Tel. 96 555 22 77 • IBI

DISCOS

HALF DRUNK UNDER A FULL MOON THE FRATELLIS

El grupo de rock independiente, The Fratellis, compuesto por el líder Jon, el bajista Baz y el baterista Mince, lanzan la continuación de 'In Your Own Sweet Time' de 2018. Six days in June es la octava pista y el primer single promocional adelanto del álbum 'Half drunk under a full moon'.

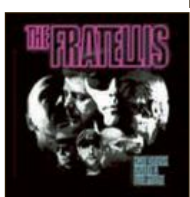

El líder Jon Fratelli dijo: "En el último disco, ampliamos nuestro sonido al probar nuevas ideas, todo lo cual creo que funcionó. Con este álbum, el plan era impulsar esas ideas aun más".

LOS MÁS OÍDOS

Impulso.....Dvicio
Colores.....J Balvin
After hours.....The Weeknd
Ventanas.....Niños mutantes
Triángulo de Amor.....Triángulo de Amor Bizarro



CINE

ANIMALES SIN COLLAR

DIR.: JOTA LINARES

En Andalucía, Abel (Daniel Grao) es un político entregado a la lucha por los más desfavorecidos que acaba de hacer historia. Por su parte su mujer, Nora (Natalia de Molina), es guardiana de un secreto que puede cambiarlo todo. La promesa de una nueva vida para ambos se ve truncada por la aparición de Víctor, un alto cargo caído en desgracia, y de dos antiguos amigos, Virginia (Natalia Mateo) y Félix (Borja Luna), amistades de una época que prefieren olvidar... Thriller de la productora de 'Tarde para la ira'.

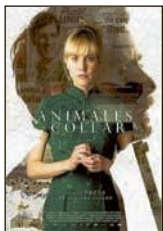

EN CARTELERA

Los profesores de Saint-Denis.....Mehdi Idir
Los nuevos mutantes.....Josh Boone
Corre como una chica.....Rachel Griffiths
Resistencia.....Jonathan Jakubowicz
La cinta de Alex.....Irene Zoe Alameda



#memoriasdelconfinamiento

El Archivo Municipal de Ibi propone la creación de un banco de imágenes sobre las experiencias del confinamiento

El Ayuntamiento de Ibi y el Archivo Municipal se han sumado a la iniciativa de otros archivos solicitando la colaboración de la ciudadanía para crear las #memoriasdelconfinamiento.

Se trata de un proyecto por medio del cual se quiere documentar, a través de imágenes, cómo están viviendo los ibenses estos días de confinamiento, consecuencia del estado de alarma creado por la crisis sanitaria de la pandemia por Covid-19.

Para ello, se pretende crear un banco de imágenes que será la memoria documental que servirá de crónica del confinamiento y testimonio para las generaciones futuras, de cómo los vecinos de Ibi afrontaron este momento histórico.

Se trata de compartir todo tipo de documentos, fotografías, vídeos, dibujos, textos, audios, para crear un fondo documental que puede incluir cualquier tipo de manifestaciones: cotidianas, creativas, momentos domésticos, experiencias personales, familiares, vistas desde tu ventana o al salir a comprar, del ámbito laboral, del teletrabajo, imágenes de la ciudad con las calles vacías, carteles de comercios y empresas, iniciativas que muestren la solidaridad entre vecinos, homenajes a los trabajadores esenciales de la sanidad, de supermercados, de la limpieza, de las fuerzas de seguridad...



Las personas interesadas pueden enviar sus aportaciones al correo archivo@ibi.es

los primeros paseos autorizados de los niños, las diferentes fases del desconfinamiento, cuando vayan produciéndose.

Desde el Archivo Municipal se anima a participar a toda la población, tanto a adultos como a jóvenes e incluso a niños. Cada uno dará una perspectiva diferente, reflejo de su realidad y su experiencia, lo que hará más enriquecedor el resultado final de este proyecto.

Las personas interesadas pueden enviar sus aportaciones al correo archivo@ibi.es, en forma de archivo adjunto o usando servicios gratuitos de intercambio de ficheros, como Wetransfer, en caso de que ocupen gran tamaño. Por parte del personal del Archivo se llevará a cabo el tratamiento técnico que garantice su conservación y el acceso futuro a esta colección de imágenes. A tal objeto, cuando se envíe el material, se tiene que hacer constar el autor, la ubicación y un título o pequeña descripción para identificar el contenido.

Además el autor tiene que indicar que se ceden los derechos de reproducción, distribución, consulta y puesta a disposición del público y difusión para la investigación, así como a través de la web y las redes sociales del Ayuntamiento y su Archivo Municipal.

Cultura mantiene la programación del último trimestre del año en Ibi a la espera de la evolución de la pandemia

La apertura de cines, teatros y auditorios, prevista en la segunda fase de la desescalada, ha activado el trabajo en los departamentos de Cultura municipales, que deben ahora adecuar sus instalaciones para garantizar la seguridad sanitaria antes de poder abrir al público.

Desde Ibi, el coordinador Pepe Arroyo explica que ahora se está en la fase de conocer con detalle las medidas que establece el Gobierno y la Generalitat para este tipo de salas, que en un primer permitirán que se cubra un tercio de su aforo y los asistentes tendrán que acudir con la butaca preasignada. Arroyo indica que, además del distanciamiento físico, hay que prever

otros muchos aspectos como los sistemas de ventilación y las restricciones en los espacios comunes, al margen del patio de butacas.

Sobre la programación, comenta que se mantienen, de momento, los espectáculos previstos en el Teatro Río para el último trimestre del año "siempre y cuando sea posible".

En la segunda fase del plan de desescalada del Gobierno también está prevista la apertura de salas de exposiciones, con un aforo de un tercio y actos cerrados, con un máximo de 50 personas. En cuanto a los actos al aire libre, se permitirá la asistencia de un máximo de 400 personas, con asiento.



El Teatro Río se podrá abrir en la segunda fase, con un tercio del aforo



La Casa de Cultura y la Biblioteca de Castalla organizan un concurso de fotografía y un archivo del confinamiento

Con motivo de la celebración del Día del Libro y junto con la Agrupación

Fotográfica de Castalla, la Casa de Cultura ha puesto en marcha el concurso de fotografía 'Lectura

en casa'". Estará formado por dos categorías, una para mayores de 14 años y otra menores y centrará su temática en cualquier ámbito relacionado con la lectura en casa (lectores, libros, vecinos leyendo, etcétera)

Las fotografías tienen que enviarse al email bpm@castalla.org, nombradas con su título, e indicando en el asunto del email: 'Concurso de fotografía lectura 2020', junto con los datos personales del autor y la categoría en la que participa

El plazo para entregar los trabajos finaliza el 15 de mayo.

Premios

En la categoría de mayores de 14 años se seleccionarán tres fotografías ganadoras, que recibirán como premio un libro cada uno. En la otra categoría habrá dos ganadores, con un libro de premio también. Se hará una exposición con las obras presentadas, en la Casa de Cultura o de forma *online* en las redes sociales.

Archivo del confinamiento

Asimismo, la Biblioteca de Castalla ha puesto en marcha el archivo de confinamiento para documentar este momento histórico que nos ha tocado vivir y facilitar la tarea de futuros estudios.

Para recopilar toda esa información que se está generando en Castalla alrededor del Coronavirus-19, los ciudadanos pueden enviar carteles, textos, vídeo, fotografías... sobre las acciones que están llevando a cabo asociaciones o entidades culturales de cualquier ámbito; iniciativas de ayuda, estímulo o intercambio de conocimientos; convocatorias para la participación de la ciudadanía; publicidad o propaganda de comercios; de actividades del pueblo y de como se vive la reclusión en casa. El material se tiene que enviar también al email bpm@castalla.org

Ibi turismo en Directo

Conócenos desde Casa

Programación Semanal del 11 de mayo al 15 de mayo.

Todos los días a las 11:00h te esperamos en directo desde nuestro Ibi Turismo

Panadería
"Pan de José"

Lunes 11 de mayo:
Panadería "Pan de José"
"Ensaïmada a La Mía Manera"

Martes 12 de mayo:
Museo de la Biodiversidad
"Los colores de la Selva Iberoamericana Tropical"



Miércoles 13 de mayo:
Museo Valenciano del Juguete de Ibi
"Los juguetes de la Sala Permanente II"

Jueves 14 de mayo:
Restaurante "Taverna d'Origen"
"Coca de Entrecot a la Brasa a la Pimienta"



Viernes 15 de mayo:
Museo Arcade Vintage
"Difusión de la cultura del Videojuego"



#yomequedoencasa #gastronomia #museos
#ibiturismo #ayuntamientodeibi



MARUCOM
INTERNET RURAL



info@marucom.es
639 124 519 / 965 562 146
C/ Alcalde Juan Rico 7, Castalla

ESCAPARATE

A su Servicio

GUÍA DE PROFESIONALES - COMPRA - VENTA - INTERCAMBIO - TRABAJO - CONTACTOS

TELÉFONOS DE INTERÉS

BIAR	
AMBULANCIA	96 580 30 68
AYUNTAMIENTO	96 581 03 74
BOMBEROS	96 581 11 65
CENTRO DE SALUD	96 581 11 66
CÓRREOS	96 581 08 10
CRUZ ROJA	96 580 20 12
FARMACIA	96 581 01 70
GUARDIA CIVIL	96 580 03 07
OFICINA DE TURISMO	96 581 11 77
PRACTICANTES BIAR	96 581 06 84
POLICIA LOCAL	96 581 13 60
CASTALLA	
AYUNTAMIENTO	96 656 08 10
CÁRTAS PARROQUIAL	96 656 08 01
CASA DE LA CULTURA	96 656 00 28
C. DE PLANIF. FAMILIAR	96 656 13 76
C. SOCIAL POLIVALENTE	96 656 04 62
C. CULTURAL DE LA VILLA	96 656 09 36
MUSEO DEL JUGUETE	96 656 02 26
MUSEO DE LA BIODIVERSIDAD	96 655 31 68
CÓRREOS	96 655 23 90
CRUZ ROJA	96 655 22 21
ESCAPARATE	96 655 20 38
GUARDIA CIVIL	96 655 35 21
OFICINA DE EMPLEO	96 655 33 82
PARADA DE TAXIS	96 655 42 19
POLICIA LOCAL	96 655 00 78
RADIO IBI	96 655 31 81
SERVICIOS SOCIALES	96 655 46 11
AMBULANCIA SVB	96 655 40 01
ONIL	
AYUNTAMIENTO	96-654 4745
BOMBEROS	96 655 73 05
C. CULTURAL DE LA VILLA	96 655 73 05
CENTRO DE SALUD	96 655 49 93
CÓRREOS CAJA POSTAL	96 655 40 10
GUARDIA CIVIL	96 655 53 53
LA FRESCA FM RADIO	96 655 40 01
POLICIA LOCAL	96 655 40 01
TIBI	
AYUNTAMIENTO	96 561 70 86
CASA DEL MÉDICO	96 561 71 02
FARMACIA	96 561 71 03
POLICIA LOCAL	96 561 72 29
PRACTICANTE	96 561 71 74

FARMACIAS DE GUARDIA IBI

VIERNES 8	LDA. ISABEL BONILLO C/ Les Eres, 71
SÁBADO 9	LDO. DIEGO MARTÍNEZ-GUINEA C/ Mayor, 31
DOMINGO 10	LDA. MÓNICA COLOMA Avda. La Paz, 41
LUNES 11	LDA. PILAR PAYÁ FERRÁNDIZ Avda. La Paz, 2
MARTES 12	LDA. JULIA ROMERO VILLA C/ Constitución, 15
MIÉRCOLES 13	LDA. M ^º DEL MAR BONMATÍ GÓMEZ C/ Jaime I, 5
JUEVES 14	LDO. J. PELEGRÍN CARCELÉN Avda. Miguel Hernández, 37
VIERNES 15	LDA. INMACULADA JIMÉNEZ C/ Médico Anguiz, 2

Farmacias Castalla
Francisca Miralles -Av. de Onil, 58-60, del 4 al 10
Lda. Eva Alonso -Tr. Q. Camins, 12-, del 11 al 17
Ldo. F. Blas Carrillo -Convento, 18-, del 18 al 24
Lda. Carmen Márquez -Constitución, 71-, del 25 al 31

Farmacias Onil
Lda. Inmaculada Gimeno -Av. de la Paz, 36, del 4 al 10
Ldo. Andrés M^º Asensio -Constitución, 17-, del 11 al 17
Lda. Ángela Martí -El Portal, 11-, del 18 al 24

AUTODEFINIDO

ISLA DE ÁFRICA	BAQUETA	SODIO	TONTO	DIEZ	MÚSCULO MASTICADOR	SEIS ROMANOS	ISLAS CARIBEÑAS	PRENDA FEMENINA
ISLAS DEL PACÍFICO	EXTENSIÓN DE AGUA DULCE	REQUIERE ALGO	GALJO	ULCERACIO- NES DE LA PIEL	LA... CIU- DAD ÁRABE	DIOS DEL SOL	PLURAL DE VOCAL	GARRUCHA, RUEDA
					ISLAS DEL PACÍFICO			
PINTOR DE FIGUERAS			SUPERIORA DE UN MONASTERIO				COMPUESTO QUÍMICO	
TEMPLO ASIÁTICO			LENQUA SEMITICA				ANILLO	
				OBSTÁCULO, ESTORBO			RESIDENCIA BENÉFICA	
FILTRACIÓN DE AGUA				VOZ DE MANDO			HORMIGA INGLESA	
ARTÍCULO				REENCARNA- CIÓN				PLANTA HORTENSE DE BRUSELAS
	VOCAL	INSECTO DE 8 PATAS		GRUPO SANGUÍNEO				MÁS QUE UN SINGLE
	DIOS DEL VIENTO	CAMINO, PASEO			AFLUENTE DEL DANUBIO			ISLA DE INDONESIA
CONOZCO		MANTRA SAGRADO	HUMPHREY...		PALO DE LA BARAJA		BARIO	VOCAL
COMBINACIO- NES ARMÓNICA- S		NIVEL	CURVAS				COMBATE, PELEA	ADJ. DEMOS- TRATIVO
				QUE TIENE DISPOSICIÓN NATURAL		DISPOSITIVO DE LUZ		
				MOLIBDENO		OREGÓN		
GRAN DANÉS			PEZ TELEÓ- TEO MUY APRECIADO POR SU CARNE		EMBROLLO, BARULLO		INTERJ. PARA HACER PARAR AL CABALLO	
NO ES POESÍA								
		SOCORRO			PECES TELEÓTEOS			

EL TIEMPO

	VIERNES 8 mayo	SÁBADO 9 mayo	DOMINGO 10 mayo	LUNES 11 mayo	MARTES 12 mayo	MIÉRCOLES 13 mayo	JUEVES 14 mayo
	21° 13°	21° 13°	19° 13°	22° 11°	18° 13°	17° 10°	17° 12°
06:00	14°	16°	13°	12°	13°	11°	12°
14:00	21°	21°	19°	22°	18°	17°	17°
20:00	18°	18°	17°	18°	14°	15°	14°
Lluvia	0 mm	0 mm	6,2 mm	0 mm	1,1 mm	2,2 mm	3,9 mm
Viento	15 km/h	13 km/h	19 km/h	24 km/h	8 km/h	16 km/h	15 km/h

SUDOKU

	5	8			4	6		
					6	2		9
	3		7					
8		9					7	
2			1	4	9		6	
			5			9		4
		4		6	7		8	3
								2
7	9			8	2		5	

PastaManía®

Nos encanta comer bien.





96 555 40 83

Limpiezas GARVIs.l.

una solución para cada necesidad



Contratos de
Mantenimiento
• Centros Oficiales
• Colegios
• Oficinas



Limpieza de
Cristales
• Fachadas



Conservación de
Redes de Alcantarilla
y Tuberías
• Extracción de fosas
sépticas y Pozos Negros



Servicios
Especiales de
Pavimento y
Asfaltado

Pol. Ind. L'Alfaç II • C/ Cuenca, 32 • IBI
Tels. 96 655 17 26 - 96 655 17 27
Móvil: 610 419 655 • Fax: 96 655 17 27

mi Sabores

GOLOSINAS... Pan, Bollería, Pastelería, Helados, Bebidas

ibi
Doctor Ferrán 1
Enfrente Plaza Sanchis Banús
602 240 018

Castalla
República Argentina, 39
865 799 263

nuestros profesionales
www.escaparatdigital.com

Guía a su servicio

para aparecer en esta sección:
Tel. 96 655 20 28
comercial@escaparatdigital.com

Alimentación

Mil Sabores.- Golosinas, panadería, bollería, pastelería, helados y bebidas. C/ Dr. Ferrán, 1 Ibi. **Tel. 602 240 018**
Avda. República Argentina, 39 Castalla. **Tel. 865 799 263**

Sandibi.- Todo para la hostelería. Bebida, alimentación... Especialidad en lotes para empresas. Venta al público. C/ León, 12 - Pol. Ind. L'Alfaç III. Ibi. **Tel. 619 411 831**

Artes Gráficas

Gráficas Crisval.- Folletos, catálogos, impresos. C/ Sevilla, 33, Ibi. **Tel. 96 555 47 84**

Asesorías Contabilidad

Asesoría Salfe.- Fiscal-Laboral-Contable. Tramitación autoliquidación del impuesto sobre sucesiones. Reyes Católicos, 12 Ibi. **Tel. 96 555 43 54. Fax 96 655 24 30**

Fleonil.- Asesoría integral de empresas: Fiscal, laboral, empresarial y financiero. Av. Constitución, 27 - 2º Dcha. Onil **Tel. 96 655 78 79**
Fax: 96 556 47 93

Bares-Rtes.

El Picaor.- Especialidades, Lomo ibérico, Jamón de jabugo, arroz a banda, Ctra. Ibi-Castalla, Km 1 Ibi **Tel. 96 555 35 43**

Erre que erre.- Gastrobar. C/ Amado Brotons, 11 Ibi. **Tel. 966 33 60 46**

La barra del Erre.- Bar. C/ Empedrat, 18 Ibi. **Tel. 865 521 256**

L'ermita d'Oria.- Cervecería cafetería. Plaza de la Foia, 5 Ibi. **Tel. 661 821 067**

Nou Sambori.- Cervecería, cafetería, bar. Tapas caseras de elaboración propia. Terra-za todo el año. Av. de la Paz, 11 Onil. **Tel. 965 037 667 - 687 663 461**

Restaurante Continental.- Cocina de producto, menú diario, carnes y mariscos de primera. Av. Juan Carlos I, 47, Ibi. **Tel. 603 574 165**

Restaurante Serafines.- Comida típica de la zona a la carta. Subida San Pascual, s/n Ibi. **Tel. 96 655 40 91**

Salones Tuareg - Els Molins Hostelería.- Desayunos y cenas, todo tipo de celebraciones. Carrer Les Eres, 75 Ibi. **Tel. 647 697 329**

Belleza

Begoña Estilistas.- Peluquería, Estética, Maquillaje, Láser, Caracterización, Micro-pigmentación, Fotodepilación... C/ Murillo, 11 Ibi. **Tel. 966 551 440.** Av. de la Provincia, 2 Ibi. **Tel. 966 554 068.** El Camí, 59 Alcoy. **Tel. 965 545 808.**

Cafeterías-Pubs

Cafetería d'Azorín.- Tu lugar de encuentro. Sólo buen café. Avda Juan Carlos I, 31 Ibi.

Carpinterías

Carpintería de aluminio Castelló.- Puertas y ventanas sin obra. Mamparas de baño, presupuestos sin compromiso. Avda. Azorín, 23 Ibi. **Tel. Fax: 96 655 17 38**

Centros Comerciales

AMAT.- Establecimientos Amat Centro. Constitución, 9 y 10 Ibi. **Tels. 96 555 24 38 - 96 555 23 73**

Clínicas Dentales

Clínicas Linea Dental.- Tu sonrisa es nuestro compromiso. Doctor César G. Rubio Facelli. Av. Juan Carlos I, 56, 1º Ibi. **Tel. 96 633 13 51.** Av. de la Paz, 8, 1º Onil. **Tel. 96 655 78 87.**

Fabían López Clínica Dental.- Calidad y confianza (ya no es un secreto). www.clinicadentalfabianlopez.com. Av. Juan Carlos I, 39 Ibi. **Tel. 96 655 11 41.**

Cocinas

EHL.- mobiliario de cocina de fabricación alemana, electrodomésticos, accesorios, diseño y gestión de reformas Constitución, 17 Ibi. **Tel. 96 555 12 81**

Construcción

Sola decoración.- Todo para la construcción. Serv. de grúa, transportes y contenedores. Cocinas y baños. Decoración interiores. Av. Azorín, s/n Ibi **Tel-Fax: 96 555 13 56**

Desatascos

Desatascos Les Hortes.- Servicios 24 horas desatascos y fontanería. **Tel. 637 537 862**

Deportes

Sport Tono Inter Sport.- Todo en ropa deportiva y complementos para la práctica de tu deporte favorito. Pol. La Marjal, C/ Tramuntana, 13 Onil. **Tel. 96 556 44 71.** C/ Convento, 21 Castalla. **Tel. 96 556 08 55.** C/ 9 d'octubre, 1 Ibi.

Electricidad

Tello Electricidad, c.b.- Domótica, automatismos, electricidad industrial, TV-TDT-sonido. Av. de la Provincia 2-D Ibi. **Tel. 96 555 07 17.**

Electrodomésticos

Ibítel.- Electrodomésticos, telefonía móvil, audio-video. Avda. Juan Carlos I Ibi. **Tel. 96 555 46 67**

Radio Amorós.- Electrodomésticos, Hi-Fi, TV, video, informática, aire acondicionado, servicio técnico propio. Constitución, 17 Ibi. **Tel. 96 555 12 81**

Floristerías

MiroMar Floristería.- Una flor en el momento y lugar que tú desees. El Salvador, 9 Ibi. **Tel. 96 655 19 96**

Nuestros profesionales, cuestión de confianza



ARTES GRÁFICAS CONTABILIDAD FONTANERÍAS
CARPINTERÍAS CRISTALERÍAS CAFETERÍAS MODA
CONSTRUCCIÓN LIBRERÍAS ÓPTICAS LIMPIEZA
INFORMÁTICA FOTOGRAFÍA MOTOR TINTORERÍAS
Y MÁS, MUCHO MÁS

Nuestros profesionales también en:
www.escaparatdigital.com

Fontanerías

Montacal.- Calefacción, aire acondicionado, fontanería, gas, piscinas, riegos, mantenimiento industrial, redes contraincendios. San Pascual, 20 Ibi. **Tel. 96 555 24 74**

Fotografía

EJ Fuster.- Especialista en reportaje social, bodas, comuniones, fiestas, retratos naturales... C/ San José, 40 Ibi. www.ejfuster.com **Tel. 96 555 20 70 - 630 262 583**

Inma Juan.- Estudio fotográfico. Reportajes de eventos sociales y fotografía de producto y arquitectura. Avda. Constitución, 37 Onil. **Tel. 96 556 48 57**

La Fototeca.- Fotografía y videografía. Reportajes eventos sociales y revelado online. C/ Joan Beneyto, 4 Castalla. **Tel. 657 980422**

Verdú.- Estudi Fotográfico. Av. de la Paz, 17 Onil. **Tel. 96 655 76 77**

Manolo Fotógrafo.- Fotografía creativa. Manuel Iváñez. Tibi, 6 Ibi. **Tel. 96 655 07 16**

Raúl Fuster Fuster.- Estudi Fotográfico. Azorín, 2 Castalla. **Tel. 96 656 05 99**

Ruiz Fotografía.- Estudio fotográfico. Reportajes de eventos. C/ Tibi, 8, Ibi, Ali-cante **Tel. 965 55 14 25**

Salva Asensi.- Fotógrafo de eventos. Sierra de Mariola, 11 Onil. **Tel. 685 603 590**

Gimnasios

EnerGym.- Gimnasia de mantenimiento, karate infantil y adultos, aerobio, fitness, spinning, yoga, pilates, etc... Jovelanos, 1 Ibi. **96 655 12 60**

Pádel Fitness Center.- Pádel, funcional training, trx, salsa, bachata, ciclo indoor, step, pilates, box-fit, zumba, pump-fit... Pol. Ind. La Marjal II Onil. **606 843 851**

Inmobiliarias

Guillem Agencia Inmobiliaria.- Ibi. **Tel. 688 983 366.**

Inmobiliaria Rojas.- Precios irresistibles. Av. Juan Carlos I, 63 Ibi. **Tel. 616 015 392**
www.inmobiliariarojas.es

Interworld.- Servicios Inmobiliarios Interworld. Ibi. **Tel. 965 088 902.**

Internet

Escape Network.- Desarrollamos proyectos de internet personalizados para empresas. www.grupoescape.com **Tel. 96 555 37 56**

Marucom.- Internet rural. Casas, casas de campo, pymes. Soluciones económicas, rápidas y eficientes. C/ Alcalde Juan Rico, 7 Castalla. **Tel. 96 556 21 46 - 639 124 519**

Totcable.- Televisión + Internet Banda Ancha. Tarifa plana 24 h. Av. Juan Carlos I, 23 Ibi. **Tel. 96 555 46 62**

Joyerías

Estilor Joyeros.- Taller de reparación y fabricación propia. Avda. de la Paz, 20 Ibi. **96 655 24 49.** Sta. Rosa, 6 Alcoy. **96 652 13 04.** Carrefour (Petrel). **96 537 75 02**

Javi's Joyeros.- Pablo Sorozábal, 10 Ibi. **Tel. 96 655 20 18**

Libros-Papel

Avenida.- Librería-papelería 'Nines'. C/ Pared del Real, 6 Onil. **Tel. 96 556 47 40**

Papelería librería Miralles.- C/ San José, 1. Ibi **Tel. 96 555 22 77**

Plumier.- Librería, papelería. Constitución, 6 AC, Ibi. **Tel. 96 555 05 16**

Limpieza

Limpiezas Garvi.- Limpieza de alcantarillado, tuberías, fosas sépticas. Naves industriales. C/Cuenca, 32 Ibi. **Tel. 96 655 17 27**

Mármoles

Ibimármol S.L.- 'En Ibi, desde 1973 dando forma a su imaginación en trabajos de piedras, mármoles, granitos y silestone'. Av. Valencia, 35 Ibi. **Tel. 96 555 16 29**

Moda

Dardo.- Moda Hombre. En Onil, C/Biar, 12 **96 556 51 20.** En Castalla, C/Rey Don Jaime, 15 **96 656 04 32.** En Ibi, C/2 de Mayo, 3 **96 655 28 73**

Motor

Ibimotor-Wagen.- Especializados en mecánica en general, chapa y pintura. Av. de la Provincia, 84 Ibi. **Tel. 96 555 35 07 - 626 999 789**

Lavadero Km 0.- Limpieza de vehículos y tapicería, lavado de motor, accesorios en general, cambio de aceite y filtros, reparación de tapicería. Recogida y entrega a domicilio. Rafael Alberti, 5 Ibi. **96 638 18 58 - 617 146 337**

Talleres Gis-Ver.- Venta de vehículos nuevos y de ocasión, mecánica y electricidad, chapa y pintura, neumáticos, seguros y alquiler de coches. Av. de la Provincia, 7 Ibi. **Tel. 96 555 02 65 - 96 555 00 26**

Xirau.- Mecánica, neumáticos, chapa, pintura, vehículos de ocasión y seguros. C/ León, 3, nave 2 Ibi. **Tel. 96 555 34 17**

Muebles

Duet.- Cocinas, armarios, vestidores, panelaciones, puertas, portones, tarima, parquet, baños, reformas, interiorismo, diseños 3D. www.duetsoluciones.es C/Lepanto, 13 Castalla. **Tel. 96 556 10 06.**

Ideas Mobiliario.- Instalaciones, amueblamientos integrales. Miguel de Cervantes, 17 Ibi. **Tel. 96 655 35 56**

Tengo Mueble.- Visítenos y aproveche nuestras ofertas. Av. Juan Carlos I, 35 Ibi. **Tel. 966 381 373**

Ópticas

Ibi Óptics.- Óptico optometrista, audiología, contactología. Plaça Miguel Servet, 4 Ibi. **Tel. 96 655 36 90**

Pizzerías

Pizzería PastaManía.- Rte. Brasería. Servicio a domicilio. Avda. Juan Carlos I, 97. Ibi. **Tel. 96 555 40 83**

Promotores

Construcciones Viro.- Promueve viviendas con garage, trastero y local con parque infantil privado, (EEE 'B'), Ramon y Cajal, 2, Ibi. **Tel. 96 555 02 71**

Publicidad

DAOS Publicitat, S.L.- Artículos de publicidad, ropa laboral y de seguridad. Castalla. **Tel. 966 560 231**

Seguridad

Intruder Alarm Systems.- Instalación y mantenimiento. Sistema de Alarma. D.G.P. Nº 3963. P. I. l'Alfaç III C/ Zamora, 11 Ibi. **Tel. 966 555 086.**

Seguros

Josep Asegurances.- 'Por lo que más quiera, asegúrese'. C/ Alfonso VI, 2 AC Ibi. **Tel. 96 555 48 42**

Televisión

Intercomarcal Televisión.- Pza. Casinos, 18 Castalla. **Tel. 96 656 10 89 Fax: 96 556 15 92**

Movitel.- Televisión por cable. C/ Fermín Bernabeu, 3 Castalla. **Tel. 96 656 06 07 Fax: 96 556 12 76**

Tintorerías

Tintorería Domingo.- Lavan-dería, limpieza en seco. Profesionales en toda clase de pieles, alfombras, mantas, edredones. Murillo, 19 Ibi **Tel. 96 655 05 41**

Tintorería Rosa.- Limpiezas en seco. Mantas edredones y alfombras. Especialistas en pieles. Servicio a domicilio. Avda. de la Paz, 4 Ibi. **Tel. 96 555 22 73**

Transportes

Ibitrans.- Servicio Nacional e Internacional de Transportes. Cuenca, 11 Ibi **Tel. 96 555 13 01 Fax: 96 655 01 69**

Viajes

Ibiviajes.- Somos especialistas en cruceros. Consulta nuestras ofertas con las mejores compañías. Av. de la Paz, 18 Ibi. **Tel. 96 655 41 42**

Zapaterías

Calzados Cristi.- Con toda la moda de la temporada. Av. Juan Carlos I, 49 y C/ Jijona, 3 Ibi. **Tel. 96 555 08 35**

#todovaasalirbien



también en la web

Anuncios gratuitos*

www.escaparedigital.com

INMUEBLES

Inmobiliaria La Foia necesita viviendas en venta y alquiler para atender demandas de clientes. Tel. 96 655 27 05.



Interworld: REF-728 ¡OPORTUNIDAD! Venta piso en Ibi, 2º sin ascensor, 3 hab, cocina, galería, baño.. buena ubicación, muy soleado 35.000€Tel. 965 088 902.

Interworld: REF-727 Venta chalet cerca del pueblo de Ibi, con 5.000m2 todo vallado con almendros y olivos, vivienda en dos alturas 7 dormitorios, salón amplio, 2 baños, piscina jardín... 150.000 € Tel. 965 088 902.

Interworld: REF-501 Venta casa de campo en Onil, 2.000m2 parcela vallados con agua de pozo, casita con baño, cocina y salón, se puede ampliar 48.000€ Tel. 965 088 902.

Interworld: REF-709 Venta casa de pueblo en ibi, parque les hortas, dos alturas, 136m2, 4 hab, cocina amplia, dos baños, terraza, con calefacción y garaje 60.000€ Tel. 965 088 902.

Interworld: REF-540 Alquiler piso en Ibi, zona mirasol, 3 habitaciones, salón con salida a balcón, cocina y galería, baño, muy soleado, sin amueblar 320€/ mes . Tel. 965 088 902.

Interworld: REF-688 Venta Espectacular Ático – Dúplex en Ibi, 150m2, 3 baños, 3 hab, cocina con galería, amplio salón, vistas a montaña, calefacción, incluye: muebles, electrodomésticos, garaje y trastero 140.000€ Tel. 965 088 902.



Inmobiliaria Rojas: Ibi, Piso 80 metros, 3 dormitorios, comedor, cocina, baño, próxima instalación de ascensor, Fray Luis de León, 29.500€ Tel. 616 015 392.

Inmobiliaria Rojas: Ibi, Casa seminueva, 250 metros, 3 dormitorios, 3 baños, garaje amplio con zona bodega, Urbanización con piscina. 195.000€. Tel. 616 015 392.

Inmobiliaria Rojas: Ibi, OBRA NUEVA , viviendas de 3 y 4 dormitorios en Plaza Libertad , desde 117.500€y 131 metros. Tel. 616 015 392.

Inmobiliaria Rojas: Ibi, Piso 110 metros, 3 dormitorios, comedor, cocina con amplia galería, baño, ascensor, Fray Luis de León, 49.000€ Tel. 616 015 392.



Inmobiliaria Guillem: INFORMA que se necesitan viviendas en alquiler para atender demandas de clientes. Tel. 688 98 33 66.

Inmobiliaria Guillem: BAJADA DE PRECIO: Piso de 87 m², A ESTRENAR en Ibi, 3 dormitorios, 2 baños -1 dentro habitación-, aluminio climalit, 4 arm. empotrados, incluye garaje y trastero, ANTES 75.000€ ¡¡¡AHORA solo 67.000€!! Tel. 688 98 33 66.

Inmobiliaria Guillem: Urbanizacion Terol. Precioso Chalet en Terol, TAMBIÉN ALQUILER CON OPCIÓN A COMPRA EXCLUSIVAMENTE, 3 habitaciones, 2 cocinas, 1 baño, 1 aseo, solárium, barbacoa, trasteros, salón comedor con hayar de leña, piscina, agua y luz del pueblo, 24 árboles frutales, 130 m. de vivienda, 1.015 m. de parcela. ANTES 110.000€ ¡¡¡AHORA 99.900€!! Tel. 688 98 33 66.

Inmobiliaria Guillem: Se vende piso 4º ascensor, zona Juan Carlos I en Ibi , 90 m², con PARQUING INCLUIDO, 3 habitaciones, cocina con galería, baño y aseo, aire acondicionado, ventanales de aluminio, balcón acristalado, buenas vistas, TAMBIÉN ALQUILER CON OPCIÓN A COMPRA todo por solo 69.900€ Tel. 688 98 33 66.

Inmobiliaria Guillem: ¡¡¡FINANCIACIÓN TOTAL POR PARTE DE PROVEEDORES, ADQUIRIENDO EL NEGOCIO SIN GASTAR NADA!!! Se traspasa negocio de ocio infantil en Ibi, en pleno funcionamiento, zona centro, de 250 m² útiles con parque de bolas homologado 100%, cocina completa, servicios con cambiador de bebés, muchos electrodomésticos, cafetería, aire acondicionado, proyector, todo el mobiliario que aparece en fotos. ¡¡¡Todo por solo 36.500€!! Tel. 688 98 33 66.

Busco piso pequeño o habitación, para alquilar. Tel. 643 924 934.

Se vende carnicería en el ¡¡¡MERCADO CENTRAL!!! Por jubilación, con muy buena clientela. Interesados llamar al: 616 403 028 - 685 199 177.

Busco habitación en Onil, Ibi, Castalla, preferiblemente casa de campo. Tel. 605 573 171.

Vendo terreno rústico común (21.662m²) con casa-almacén de 210m² (escriturado pero sin terminar) en Onil, zona 'La Cova'. Está a 3 km. del casco urbano, próximo a la CV-802. Calle asfaltada por un lado, y de tierra por el otro. Vistas panorámicas. Sol todo el día. Todo el banal plantado de almendros y algunos olivos e higueras. Ideal para vivir todo el año. El agua está a 30 m. de profundi-

dad (coste pozo=3.000€). Se pueden segregar 10.000 m² y construir otra edificación de 600m² en 3 alturas (sótano, planta baja y 1º). Todo legalizado y escriturado. 100.000€ Tel. 656 442 666.

SE PRASPASA CERVECERÍA-Cafetería por enfermedad y prejubilación, todo montado e ingresos demostrables, precio muy interesante, estaría un mes o dos meses ayudando al que se lo quede. Tel. 687 663 461.

Traspaso bar-restaurant en Onil funcionando. Urgente problemas familiares. Local 400 mts. Bien ubicado, equipado y climatizado. Salón 50 comensales + terraza 25 comensales (ampliable) y reservado 80 comensales. Despensa y almacén gran capacidad. Moto de reparto. 30.000€(negociables) Imprescindible ver el local para negociar. Tel. 619 801 288.

Se busca chica/o para compartir piso en Ibi. Tel. 642 421 990.

Se alquila bar-cafetería en Ibi. En pleno funcionamiento y con muy buena clientela. Tel. 610 341 828.

Se vende plaza de garaje en Castalla, calle Blasco Ibañez, 12. Ubicada en primera planta, fácil aparcamiento. Cabe un vehículo grande y una moto. Precio: 7.500€(negociables). Tel. y whatsapp 653 218 882 (Andrés). andresruisan@gmail.com

Se vende Casa de pueblo, finca cerca de la zona recreativa y terreno de 15.000 m² en el polígono. Tel. 687 761 511.

MOTOR

Vendo patinete eléctrico Mywigo, a estrenar. Precio 60€ Tel. 639 755 817.

Necesito coche preparado para minúsválido, donado o muy barato. Tel. 633 199 175.

Vendo Kia Río 1.3 gasolina, ITV pasada, revisión hecha, estado nuevo, por 6.900€ Tel. 609 680 911.

Vendo Moto Gileta Nexus 125cc con 21.000 km, recién revisada con cambio de rodillos nuevos, ruedas y aceite, ideal para circular en ciudad, precio 1.300€negociables, del año 2009, muy bien cuidada y siempre duerme en cochera. Tel. 676 896 611.

Vendo remolque. Precio a convenir. Tel. 686 183 431.

EMPLEO

OFERTAS:

Se necesita camarero/a para cervecería cafetería en Onil, interesados llamar al 687 663 461.

Se busca chica para cuidado de niños, por la tarde, preferentemente que hable inglés. Tel. 635 653 831.

Busco persona que imparta clases de italiano, francés, alemán o chino, para adultos o niños. Tel. 635 653 831.

Se necesita camarero/a joven, con experiencia, para trabajar en bar restaurante de Ibi. Jornada completa. Mandar CV a jasolanademurly@gmail.com.

Se necesita cocinero/a y jefe de sala para restaurante en Onil, con buena clientela y capacidad para 180 comensales. Tel. 676 541 223.

EMPRESA DE IBI necesita MATRICERO-AJUSTADOR CON EXPERIENCIA. Contacto: 630 038 604.

Se necesita ayudante de cocina para restaurante en Tibi. Todo el año. Con coche propio. Tel. 687 574 056.

Empresa de Ibi necesita personal para cubrir puestos de: oficial de 1º matricero-ajustador y oficial de 1º técnico de control numérico.Tel. 630 038 604.

Se necesita fontanero con experiencia. Interesados llamar al teléfono 695 479 627.

Empresa de hostelería en Ibi busca personal para trabajo de camarero/a. Interesados enviar curriculum a: bartender.ibense@gmail.com.

Se necesitan operarias para tareas de producción, trabajo todo el año con contrato laboral. Interesadas enviar curriculum vitae a curriculummaxi@gmail.com

DEMANDAS:

Persona adulta con experiencia y buenas referencias busca empleo. Tel. 634 882 314 - 666 813 412.

Matrimonio sin carga familiar se ofrece para guardeses en zona rural y trabajos agrícolas. Es de urgencia, para cubrir necesidades básicas. Con experiencia, ambos de 37 años y muchas ganas de trabajar. Tel. 667 022 453. yanramello@gmail.com

Mujer responsable y trabajadora busca trabajo para limpieza por horas, cuidado de niños y personas mayores, empresas, montaje, apta para cualquier trabajo. Tel. 640 058 630.

Persona responsable busco trabajo como peón o ayudante de construcción. Disponibilidad inmediata. Tel. 623 340 930.

Chico busca trabajo como camarero, ayudante de cocina, fábrica o cuidado de personas. Con experiencia. Incorporación inmediata. Tel. 612 565 575.

Mujer busca trabajo para limpieza o cuidado de niños y personas mayores. Con experiencia. Por horas o media jornada. Disponibilidad inmediata. Tel. 694 508 263.

Se ofrece chica para el cuidado de personas mayores, limpieza. Por horas. Tel. 651 332 952.

Se ofrece señora para cuidado de personas mayores y niños, o interna. Tel. 634 385 004.

Se ofrece señora para cuidado de personas mayores, a horas o fines de semana. Tel. 651 519 223.

Se ofrece chico para trabajar de fontanero o electricista. Tel. 643 924 934.

Chico busca trabajo como camarero, ayudante de cocina, fábrica o cuidado de personas. Con experiencia. Incorporación inmediata. Tel. 692 951 088.

Se ofrece chica para trabajar en cuidado de personas, niños, tareas del hogar o en hostelería. Para Ibi, Alcoy y alrededores. Tel. 643 924 934.

Se ofrece señora para cuidado de personas mayores y niños, con mucha experiencia, y también para trabajar en fábrica, empleada de hogar u hostelería. Disponibilidad completa. Tel. 633 416 497.

Busco trabajo como cuidadora de ancianos, con experiencia. Urgente. Tel. 625 459 774.

Busco trabajo por horas, y también media jornada, y limpieza por horas. Tengo coche y puedo desplazarme. Tel. 686 674 778.

Busco trabajo en fábricas o de camarero, con experiencia, incorporación inmediata. Tel. 698 925 247.

Busco trabajo de camarera o recepcionista. Con experiencia y responsable. Tel. 636 993 864.

Se ofrece chica para trabajar cuidando personas mayores, niños, cocinera, camarera... Interna o por horas. Disponible Ibi, Alcoy y alrededores. Tel. 643 924 798.

Señora responsable y sería se ofrece para cuidar personas mayores o niños y limpieza. Interna, externa o por horas. Tel. 632 107 740.

Se ofrece señora para cuidar personas mayores (alzheimer), con mucha experiencia. Tel. 646 102 080.

Mujer de 48 años busca trabajo interna o externa, cuidando personas mayores o enfermos, tanto en Ibi como fuera de Ibi. Tel. 651 830 073.

Se ofrece chica con experiencia en cuidado de ancianos. Interna. Urgente. Tel. 687 618 983.

Se ofrece chica para cuidado de personas mayores o niños, interna o externa. Muy responsable y con experiencia. Tel. 643 887 573.

Busco trabajo para cuidar personas mayores o para limpieza, interna, externa o por horas. Tel. 642 625 360.

Busco trabajo. Boliviana de 50 años sin cargas familiares, con experiencia en cuidado de personas mayores y niños, limpieza, cocina. Interna o externa, o por horas. Tel. 633 650 480 (Lety).

Busco empleo de limpieza, por horas y cuidado de personas mayores, fines de semana. Tel. 602 150 683.

Busco empleo: cuidadora de personas mayores (interna o externa), limpieza, friegaplatos. Tel. 612 404 365.

Señora se ofrece para labores del campo, cuidado de niños o ancianos y limpieza y jardinería. Tel. 659 567 497.

Chica busca trabajo en cuidado de niños o ancianos, camarera, limpieza... Tel. 722 694 634.

Busco trabajo para cuidar personas mayores o para limpieza, interna, externa o por horas. Tel. 602 402 422.

Chica honrada y responsable busca trabajo en Ibi. Cuidado de ancianos, niños, ayudante de cocina o limpieza. Tel. 642 674 578.

Busco trabajo en fábricas, montajes o en el campo, u otra oferta. Soy un chico muy responsable. Tel. 642 505 112.

Se ofrece Chico para cuidar niños de cualquier edad entre semana y fines de semana, y dar clases particulares de Primaria con atención personalizada. Tel. 965 550 753 (José).

Joven de 31 años con experiencia en restauración, se ofrece como ayudante de cocina (jornada completa). Tel. 642 362 744.

Se ofrece chica, 36 años, para limpieza y cuidado de personas mayores, o fábrica. Tel. 693 062 676.

Se ofrece chica responsable para el cuidado de personas mayores, o cualquier labor del hogar. Soy serie, paciente y amable. Tel. 642 001 863.

Se ofrece chica para el cuidado de personas mayores, sería y responsable, por horas, por las noches o tiempo completo. Disponibilidad inmediata. Tel. 642 002 204 (preguntar pot Lissetelt).

***Todos los anuncios de compra-venta entre particulares son gratuitos excepto Sección Inmobiliaria y Motor: 10 €(20 palabras)**

Envía este cupón a: **ESCAPARATE, Av. Juan Carlos I, 63, entlo. IBI** o por correo electrónico a: **escapate@escaparedigital.com**

ANUNCIOS GRATUITOS — CLASIFICADOS

Nombre
Tel.
Texto
.....
.....
.....

Señora responsable busca trabajo de cuidadora de personas mayores. Externa o por la noche. Tel. 628 031 465.

Busco trabajo para cuidar personas mayores. Interna, por las noches, por horas. Tel. 643 956 696.

Señora responsable, trabajadora y honrada, busca trabajo en limpieza, cuidado de personas mayores, ayudante de cocina. Disponibilidad de horario. Tel. 604 151 334.

Se ofrece señora responsable, amable y cariñosa para el cuidado de personas mayores. Por horas o a tiempo completo. Por las noches. Disponibilidad inmediata. Tel. 642 740 920.

Se ofrece chica joven responsable, atenta y cariñosa para el cuidado de personas mayores. Por horas, por las noches o a tiempo completo. Disponibilidad inmediata. Tel. 642 907 591.

Busco empleo cuidando personas mayores, tengo mucha experiencia. Tel. 634 429 232.

Se ofrece hombre de 40 años para trabajar en lo que salga. Facilidades de aprendizaje. Tel. 643 040 813.

Chica busca trabajo de interna o externa, por horas, con experiencia y referencias en el cuidado de personas mayores y niños, y en limpieza. Tel. 643 956 645.

Se ofrece mujer española, auxiliar de enfermería, para cuidar a personas mayores. Con experiencia. Tel. 693 863 650.

Se ofrece chica para cuidado de personas mayores y limpieza. Jornada completa o por horas. Tel. 642 737 129.

Chica latina de 45 años busca trabajo de cuidar personas mayores o niños, limpieza, como externa, interna o por horas. Tel. 660 462 312.

Chica con experiencia, busco trabajo en ciudad de personas mayores y niños, fábrica o limpieza. Tel. 633 650 480.

Chica busca trabajo de interna, externa o por horas. Con experiencia y referencia en el cuidado de personas mayores y niños, o limpieza. Responsable, cariñosa y muy trabajadora. Tel. 632 456 990.

Busco trabajo en el cuidado de personas mayores y limpieza de casas. Con experiencia y buenas recomendaciones. Tel. 667 017 776.

Se ofrece señora para trabajar cuidando personas mayores como interna, de lunes a viernes, o externa. Preferiblemente en Alcoy. Tel. 666 629 579.

Se ofrece chica para cuidado de personas mayores, limpiezas, ayudante de cocina con mucha experiencia (con carnet de manipulador de alimentos). Tel. 643 273 317.

Se ofrece chico para almacén y sector cárnico (carnet de manipulador de alimentos), con experiencia. Con carnet de conducir. Tel. 621 005 371.

Se ofrece chica para cuidado de personas mayores y limpieza, con experiencia contrastada. Tel. 642 421 990.

Se ofrece mujer para cuidar niños, personas mayores, limpieza, u otra oferta. Fines de semana inclusive. Jornada completa o por horas. Tel. 642 267 442.

Se ofrece señora para trabajar en cualquier sector, preferentemente cuidar personas mayores, limpieza, etc. Tel. 642 438 671.

Señora, me ofrezco para realizar higiene de los pies, pedicura y maquillaje, básica o semipermanente. Tel. 643 518 845 - 643 505 391.

Camarera, cocinera, responsable, disponibilidad inmediata, con experiencia y trabajo en equipo. Para Ibi, Castalla, Onil. Tel. 694 511 832.

Chico joven se ofrece para camarero, limpiaplatos, cocinero. Disponibilidad inmediata. Capacidad de aprendizaje y trabajo en equipo. Tel. 654 530 597.

CONTACTOS

Busco compañera / pareja para convivir de 45-55 años. Que no fume. Tel. 630 351 136.

Busco señor de 56 a 70 años, bueno, independiente y que no fume, para relación seria. Tel. 667 017 776.

Señora latina, 72 años, desea conocer caballero de 72-73 años culto, cariñoso y formal. Viudo o divorciado. Más detalles en el tel. 630 329 902 (a partir de las 22 h.).

Hombre de 55 años busca mujer (máximo 60 años). Hoy te doy placer, mañana cariño, pasado mañana amor. Dejar mensaje. Tel. 655 495 008.

Divorciado busca mujer de 50 a 55 años para relación seria. Tel. 609 680 911 (sólo por Whatsapp).

Hombre de 70 años busca compañera, de 55 a 65 años, para salir fines de semana, amistad o lo que surja. Tel. 96 555 17 16.

Hombre de 54 años, atractivo, educado, culto, desea conocer mujer de hasta 50 años para amistad o relación. Zona Castalla. Tel. 606 514 934.

Mujer guapa busca hombre entre 45 y 50 años sin tatuajes.Para disfrutar el resto de la vida. Mail con foto a biancamarks1000@gmail.com.

Intento encontrar personas para formar un grupo de hombres y mujeres de 45 a 55 años para salir, conocerse y pasar buenos momentos. Lo que importa es estar a gusto y disfrutar de buena compañía. Estoy segura de que hay muchas personas solas deseando conocer nuevos amigos. Os espero, formemos un bonito grupo. Tel. 654 748 493.

Soy un hombre viudo bastante mayor, por lo que necesito una mujer que no se fije en los años, la quiero para hacerme compañía y convivir con ella, si es buena, limpia y cariñosa; y que sea de fiar, y cuando yo falte se quedará en una posición que se alegrará toda su vida. Estoy en buena posición. Tel. 646 321 860.

Hombre de 45 años busca pareja de 45 años para relación estable. Tel. 687 638 795.

VARIOS

Vendo cazadora de cuero negra, talla 64. Precio a convenir. Tel. 622 249 589.

Necesito coche preparado para minúsválido, donado o muy barato. Tel. 633 199 175.

Vendo muchos metros de goteros, grifos, codos, etc... y un depósito de gasoil de calefacción de 800 litros. Precio a convenir. Tel. 695 367 434.

Vendo dormitorio juvenil completo, en buen estado, lo monto en casa. 300€ Soy de Biar. Tel. 644 971 476.

Corte de cabello e higiene de pies para señores de la tercera edad. A domicilio. Tel. 643 518 845 (María).

Vendo teclado de piano Forte, en perfecto estado. Precio a convenir. Tel. 605 573 171.

Ofrezco vivienda sin coste alguno. Para persona o matrimonio. Solo por ayudar a dos personas mayores. Pagaría aparte por la limpieza de la casa. Con carné de conducir, no necesario que tenga coche. Tel. 651 800 479.

Vendo muebles supereconómicos, mesa, sillas, camas, mueble auxiliar para restaurante. Tel. 680 684 364.

Compro tebeos antiguos de los años 1940-1965. Tel. 722 341 776.

Vendo zapatos chica comparsa Tuareg. Nº 39. 15 euros. Tel. 680 684 364.

Hago masajes y arreglo uñas a domicilio. Tel. 667 017 776

Vendo sofá en buen estado (3 plazas) por 100€ (se regalarían 2 fundas). **Televisor** Philips de 17"

La pandemia pone de relieve la labor de los agentes de la Policía Local

Héroes silenciosos

Escapate. COMARCA

Son los otros héroes, los que no gozan de la simpatía generalizada de la ciudadanía ya que son los responsables de hacer el trabajo sucio derivado de la actual situación de crisis. Pero son necesarios, ahora más que nunca.

En primera línea de batalla, a pie de calle, comprometen sus

vidas por hacer cumplir el estado de alarma y velar por los demás.

La pandemia ha puesto de relieve la labor de las Policías Locales en cada municipio, más allá de las rutinas de siempre, asumiendo un nivel de compromiso y responsabilidad social que los convierte en soldados esenciales para ganar esta guerra contra el covid-19.

FOTOS: SALVA ASENSI



Un policía manipula una dosis de droga tras una decomisación



Un conductor muestra un documento requerido por un agente



El nivel de protección de los agentes es esencial ante cualquier servicio rutinario



Un agente realiza un control de alcholema nocturno



Agentes realizan un control de salidas del casco urbano

