

Lo que se deja expresar, debe ser dicho de forma clara; sobre lo que no se puede hablar, es mejor callar.

Ludwig Wittgenstein

ESCAPARATE

www.escaparedigital.com

Valencia suspende cautelarmente a José Antonio Onsurbe de militancia en el Partido Popular

El fiscal pide al Juzgado que investigue el caso del edil del PP por posible cohecho

■ Un empresario denuncia al concejal ibense por exigirle el pago de comisiones como condición para ser proveedor

■ El denunciante aporta a la Fiscalía tres grabaciones, donde el edil incrimina a la alcaldesa y al teniente alcalde

■ La alcaldesa Mayte Parra cesa a José Antonio Onsurbe de todos sus cargos y competencias municipales

■ Los tres grupos de la oposición solicitan a la Justicia que intervenga el Ayuntamiento de Ibi

PAGINAS 4,5,6 y EDITORIAL

■ **IBI**
El conseller Vicente Rambla entrega el sello de 'Excelente' al Mercado Central
20

■ **ONIL**
El Ayuntamiento dedica una calle al excronista de la villa Ramón Sempere Quilis
19

■ **CASTALLA**
Prats maneja una encuesta donde el PP ganaría por mayoría absoluta en las locales
11

■ **IBI**
Un niño de 12 años, herido tras estallarle pólvora en una antigua fábrica
7

■ **DEPORTES**
El entrenador de la UD Ibense, Julio Gómez, presenta su dimisión irrevocable
20

■ **BIAR**
El Ayuntamiento inaugura la nueva pista de pádel en el polideportivo
12



Donde viven los sueños. Así se denomina la exposición que el Museo del Juguete ha organizado en el Centro Cultural con sus fondos museísticos. La muestra, inaugurada por la alcaldesa y el secretario autonómico de Cultura, está formada por esferas de diferentes tamaños que contienen los juguetes y que supone un recorrido por la historia de la industria, desde la hojalata hasta el plástico.

PAGINA 9

carpintería
La Ibense
especialistas en muebles de cocina
www.clicocinaseinteriores.com

DISEÑAMOS TUS IDEAS
Lope de Vega, 66 • Tel. 96 555 24 86 • IBI
Reyes Católicos, 1 • Tel. 660 290 882 • IBI
Horario: de lunes a viernes, de 10 a 13:30 h. y de 17:30 a 21 h.
Sábados, de 10 a 14 h.

50 años a su servicio
Amoros *RedDer*
ELECTRODOMÉSTICOS • HI-FI • TV • VIDEO • INFORMÁTICA
AIRE ACONDICIONADO • SERVICIO TÉCNICO PROPIO

ESPECIAL NAVIDAD 2010-REYES 2011
100 IDEAS
DESCÚBRELAS EN
WWW.RADIOAMOROS.COM
100 REGALOS
y más ofertas en **www.radioamoros.com**
Constitución, 17 • Tel. 96 555 12 81 • IBI

Petit Coco
MODA INFANTIL DE 0 A 12 AÑOS • PUERICULTURA
ESPECIALISTAS EN LUSTAS PARA BEBÉ • MÁS DE 10 AÑOS DE EXPERIENCIA

Recortar por la línea de corazones

VALE DESCUENTO*
10€

*Descuento no acumulable. Para compras superiores a 50 €. Válido hasta el 6/01/2011
Dr. Marañón, 8 - Tel. 96 655 15 76 - Ibi

La pregunta

LA OPINION DE NUESTROS INTERNAUTAS

¿Está de acuerdo en privatizar Canal 9?

Puedes participar a través de
www.escaparedigital.com

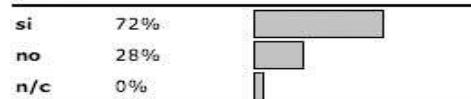

¿Qué opina sobre la situación en el Ayuntamiento de Ibi?



Antonio Casado,
prejubilado

“Lo peor es creer que todos los políticos son iguales”

“Es vergonzoso que ocurran estas cosas, cuando la transparencia en la gestión pública es lo más honrado y lo más sano.

Pero lo peor de todo esto es que la ciudadanía cree que todos los políticos son iguales y yo creo que no es así, que los hay comprometidos con su trabajo”.



Fran Rojas,
agente
inmobiliario

“Falta claridad y eso lo hace todo muy sospechoso”

“Me parece muy mal que nos tengamos que enterar por la prensa de este asunto, sobre todo después de ver el debate del Pleno donde se dijo que iban a pedir un millón de euros sin decir para qué lo querían.

Considero que falta claridad en todos estos asuntos y así todo parece muy sospechoso”.



Alfonso Tripana,
óptico

“Hay un desánimo generalizado”

“Un desastre. Nuestros políticos deberían hacer cosas más importantes para los ciudadanos que dedicarse a robar dinero.

Esto está provocando un desánimo generalizado en la población. Lo que queda es que la política no sirve para nada. Hay un desencanto total”.



Loles Oliver,
dependienta

“Muy feo, lo veo muy mal”

“La verdad es que es un asunto muy feo, porque está muy mal robarle al pueblo.

La gente estos días en el comercio comenta mucho este tema y hay opiniones para todos los gustos.

Yo la verdad lo veo bastante mal”.

DICIEMBRE

L	M	M	J	V	S	D
			1	2	3	4
6	7	8	9	10	11	12
13	14	15	16	17	18	19
20	21	22	23	24	25	26
27	28	29	30			



Meng. 5



Nueva 13



Crec. 21



Llena 28

PASÓ EN

6 de diciembre de 1978

La Constitución Española cumple 32 años el próximo día 6: Fue aprobada por las Cortes en Sesiones Plenarias del Congreso de los Diputados y del Senado celebradas el 31 de Octubre de 1978. Ratificada por el Pueblo Español en Referéndum de 6 de Diciembre de 1978. Y finalmente, sancionada por S.M. El Rey ante las Cortes el 27 de Diciembre de 1978.

Felicidades a la más longeva Carta Magna que ha regido al pueblo español desde la primera Constitución de 1812.

Archivo Municipal de Ibi

En mi molesta opinión

Democracia de la grabadora

José Luis Fernández Rodrigo



De las cosas que se enteran uno, gracias a ese invento magnífico llamado grabadora. Nuestra aún joven democracia se sustenta en una especie de tierras movedizas malolientes, por todo ese caudal de dinero público que va a parar a bolsillos privados.

La tentación para el ser humano parece irresistible y, en cuanto dispone de presupuesto de todos para limpiar calles, recoger basuras, colocar columpios o imprimir folletos, se le suele ocurrir sacar tajada a cambio de encargarle el trabajo a fulano o mengano. Total, si casi todos lo hacen... triste coartada moral.

Si finalmente, la Justicia no encuentra nada de eso en el último caso escandaloso que acaba de saltar a la luz pública en Ibi, con dos concejales del PP y su alcaldesa salpicados, tanto mejor. Pero de las conversaciones que han trascendido se deduce que, se llegaran o no a consumir, los trapicheos se comentan con total naturalidad.

Que estos diálogos sean privados me parece una pampolina, porque los dineros de los que se habla no son privados. Al igual que en los casos Gurtel y Brugal, nos enteramos por casualidad. Y, sobre todo, nos llega la onda porque alguien de los que está en el ajo, o de los que se acerca al

rico panal, en esta ocasión otro empresario, se graba y graba al político para luego ir al juzgado. ¿Cuántos tejemanejes descubriría la Policía si investigara de oficio? Por ejemplo, si se pincharan teléfonos móviles pagados del erario público de forma aleatoria, hoy el concejal de Fiestas de Algeciras, mañana el presidente de la Diputación de Huesca, y así sucesivamente. Aunque luego, para tirar de la madeja y seguir investigando, igual no había bastantes refuerzos con los cuatro millones de parados. ¿No hay forma de peritar para conocer el coste real de obras, servicios y todo lo que se encarga a empresas contratistas? ¿Cuántas cosas se podrían hacer con las comisiones que se reparten algunos?



En clave de humor



Cartas de los lectores

Los escritos dirigidos a esta sección deben llegar mecanografiados con un máximo de 350 palabras. En caso contrario, ESCAPARATE se reserva el derecho a publicarlos, resumirlos o extraerlos. Los escritos aparecerán publicados con la firma del autor, nunca con seudónimo, quien debe hacer constar su nombre y apellidos, domicilio, teléfono y D.N.I. Los escritos pueden enviarse por correo, por fax al número 96 555 35 51, o por correo electrónico a: escapate@escaparedigital.com

Políticos corruptos, una auténtica gangrena

Subvenciones, tributos, impuestos, préstamos... ‘Poder’ para dar y quitar... En definitiva, un montón del dinero de todos que pasa por muy pocas manos. Una tentación tan grande que es difícil escapar de su influencia. Y eso sin quererlo, porque si ya vamos con predisposición –como al parecer van algunos–, pues apaga y vámonos.

La política, esa sagrada palabra que lucha por los derechos y las igualdades de los ciudadanos, cada día es puesta a prueba por quienes no respetan nada de eso. Los políticos, que lo son por vocación de servir, están siendo sustituidos por arribistas y delincuentes

cuya única vocación, al parecer, es aprovecharse de la situación.

Y lo más triste de todo es que lo que ha pasado en Ibi demuestra que, desde el poder, se puede hacer y deshacer sin tapujos. Arreglar contratas, amañar facturas, colocar amiguetes, etc... pasando por las narices de toda la oposición sin que éstos se enteren de nada, porque al parecer sólo tienen acceso a la información que desde el poder quieren pasarles. Por lo tanto, está claro que algo no funciona en nuestras instituciones. De claridad, nada de nada.

Solamente trascienden casos de éstos a la luz pública cuando alguien metido en el ajo se va de la lengua. Ni

siquiera las autoridades competentes, al parecer, pueden hacer nada sin que haya alguna denuncia de implicados.

“No, es que el dinero no era para mí, sino para el partido”, dicen algunos justificándose. Ni partido ni hostias. ¿Qué es eso de que si se trapichea para el partido y no para uno mismo tiene una justificación? No señor, nada justifica que se engañe y se mienta al pueblo que deposita toda su confianza en los gestores públicos. Y si realmente se tienen pruebas de algo que se hace mal en su gobierno, sean o no miembros de su partido los que lo hagan –incluso si son de su partido con más ahínco aún–, hay que denunciarlo. Exponerlo a la opinión pública, para ver si de una vez por todas nos deshacemos de tanto ladrón y de tanto caradura. Aquí no hay que justificar a nadie, si lo que está haciendo es robarnos a todos. Y lo más importante, los que están dentro son los primeros

Editorial

Otoño ardiente

En la jerga política el término otoño caliente se utiliza para definir la vuelta a la confrontación política tras el período estival. En Ibi este otoño ha tardado en llegar, pero ha venido más caliente que nunca. Las filtraciones a la prensa por unas grabaciones privadas hechas al concejal José Antonio Onsurbe han pillado a todos con el pie cambiado. Un empresario ibense afirma haber sido extorsionado por el edil y ha decidido interponer demanda judicial en la Fiscalía Provincial. Empresario éste, conocido en el ámbito político, por tener una relación comercial y amistosa con el citado concejal durante años. Es extraño, pues, que precisamente a pocos meses de las municipales de mayo de 2011 salte este caso a la luz pública. Todo indica que se trata de una estrategia muy bien trazada para arremeter en la línea de flotación de los populares ibenses y que está resonando con una explosión pública social de amplia repercusión mediática.

Más allá de las especulaciones que apuntan a guerras internas del propio partido, tenemos enfrente unas conversaciones grabadas donde se reproduce una probable extorsión, posible tráfico de influencias y casos de corrupción.

La decisión de apartar de todos las competencias municipales al ya exconcejal de Hacienda ha sido la primera de las consecuencias palpables derivada de esta grabación. La magnitud de los hechos acaecidos exige a los máximos responsables del gobierno municipal que aclaren el contenido de las afirmaciones y, a la Justicia, ponerse manos a la obra para depurar responsabilidades penales, si las hubiese.

La Fiscalía Anticorrupción ya ha enviado al Juzgado de Primera Instancia de Ibi la causa para que abra una investigación sobre el posible delito de cohecho del edil. Esperemos que la lentitud de la Justicia no sea un lastre para que se sepa cuanto antes la verdad de estos hechos.

La Foto



La empresa ibense Alicante Vacaciones ha inaugurado su promoción de excursiones a Ibi Los Reyes Magos y el Valle del Juguete con el Centro Ocupacional San Pascual. A partir de ahora, se verán grupos de escolares que visitarán la localidad para poder conocer la bonita historia de los Reyes Magos. Además, recorrerán el municipio subidos en un trenecito ambientado en los antiguos trenes de Payá y Rico y visitarán una empresa juguetera para conocer el proceso de creación de un juguete.

que tienen que dar la cara y poner en evidencia a quien sea si está desvaliando los ahorros públicos.

Y éstos son los que dicen que trabajan para el pueblo. Bueno, todos los políticos lo dicen, se les llena la boca de pueblo, dedicación y trabajo por sus conciudadanos cuando se trata de transmitir confianza para conseguir nuestros votos. Unos votos prestados con toda ilusión para que nos engañen, nos arruinen y encima, como pasa casi siempre, se vayan con los bolsillos llenos y de rositas. Aunque se sepa que han delinquido.

Con esta actitud, muy propia del género humano de estas latitudes, lo

único que se consigue es crear desconfianza, a todos los niveles, tal como se está viendo ahora con esa cosa que llaman *Mercados* y que nos están hundiendo aún más en la miseria porque no se fían de nosotros.

Y visto lo visto, ¿de quién podemos fiarnos?

José Manuel García, Ibi

La nueva ortografía

Ahora que a nuestros jóvenes, o a la mayoría de ellos, lo que menos les preocupa es leer y escribir correctamente, puesto que con los móviles se entienden de maravilla sin necesidad de utilizar vocales, llegan los sesudos

académicos de la lengua española y empiezan a cambiar normas ortográficas al buen tuntún y sin ningún tipo de necesidad. Lo único que parece es que estos señores tienen que justificar su sillón en la academia, de dónde estarán cobrando un buen sueldo, de modo que, para que se vea movimiento, no se les ocurre otra cosa que lanzar unas cuantas contraórdenes que no hacen más que despistar a los que aprendimos a leer y escribir (y hasta a hablar) hace algunos añitos ya. No creo que sea lógico ni que vaya a tener repercusión en la sociedad. Animo a los profesores de Lengua que pasen de esast cuatro o

Tribuna

No hay derecho

Mayte Parra Almiñana, alcaldesa de Ibi



Desde que llegué al Gobierno ibense, mi preocupación, esfuerzo y entrega han ido dirigidos a conseguir un Ibi mejor del que encontré, porque ése era mi deber y porque eso es lo que esperaban de mí los ciudadanos.

Ibi es lo primero. Todos juntos hemos conseguido que nuestra ciudad vaya a más y eso es algo que nadie puede discutir. Millones de euros en subvenciones y proyectos que hoy son una realidad, plazas, barrios, calles, colegios, institutos, palacio de Justicia, Giravella, Centro de Salud, Zona de ocio...y esto no puede quedar empañado por mentiras y abusos que hacen sembrar la desconfianza continuamente y sin razón, juzgando sin ser jueces y haciendo un daño irreparable, no solamente a mí, que es lo que pretenden, sino también a nuestro pueblo, manchando el nombre de Ibi a golpe de juego sucio.

Cuatro años de denuncias en los juzgados contra mi persona y ni una sola de ellas ha prosperado porque yo me he dedicado a trabajar, a traer subvenciones y no a quedármelas como irracionalmente se ha pretendido vender. La ambición de poder de los grupos de la oposición y de algunos de los concejales en los que yo un día confié, les ha llevado, con mentiras y falsedades, a aplicar la política del "todo vale".

Señores, ¿se han vuelto locos o es que pretenden volvernos locos a todos? ¿Desde cuándo los alcaldes se pueden llevar subvenciones? ¿Ésta es su forma de hacer política? Si esto es política, yo me bajo. Para mí, ha sido una legislatura muy difícil y a veces pienso si merece la pena y sí, merece la pena. Como Alcaldesa me llevo muchas cosas, cosas que no se pueden pagar con dinero, el cariño con el que me trata la gente, la satisfacción que me aporta el trabajo bien hecho, el poder ayudar a mis vecinos con sus problemas del día a día, porque sin saberlo, ellos también me ayudan a mí a seguir con la misma ilusión y fuerza con la que empecé.

Las puertas de mi despacho están y estarán abiertas a todo aquel que me necesite y quiero que sepan que estoy muy orgullosa de ser Alcaldesa de este pueblo, mi pueblo, y no voy a dejar de trabajar por todo aquello en lo que creo, siendo fiel a mis principios y a la gente de Ibi, a la que me debo y a la que siempre estaré enormemente agradecida.

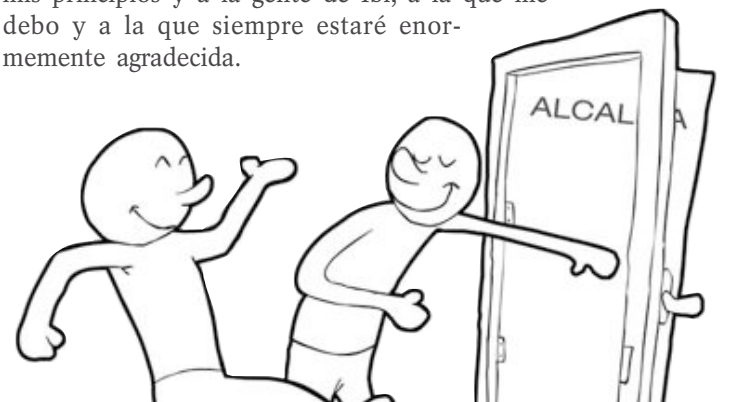

cinco tonterías de última hora y que ñado toda la vida. sigan enseñando lo que se ha ense-

José Antonio Berbegal

ESCAPARATE

www.escaparedigital.com
info@escaparedigital.com

ESCAPARATE no se hace responsable de la opinión de sus colaboradores en los artículos publicados, ni se identifica necesariamente con el contenido de los mismos.

Por motivos de espacio, ESCAPARATE se reserva el derecho de publicar cualquier artículo, carta o sección.

Edita: **àrea oberta**
comunicación

Redacción y administración:

Avda. Juan Carlos I, 63

Entresuelo - Local 5

03440 IBI (Alicante)

Tels. 96/655 20 38 • 655 01 60

Fax: 96 555 35 51

Director
José Manuel Solano Andreu

Redacción
Pilar Luz
César Manuel Romero

Deportes
César Manuel Romero

Director Comercial
Francisco José Abarca Cruz

Publicidad:
Yolanda Ais Berbel

Administración:
José Miguel García

Diseño y maquetación:
AREA OBERTA, s.l.

Colaboradores deportivos:
Ibi: Madrid (Teixereta), Paco López,
Eugenio Reche, Carlos Flores,
Ramón Climent, Peña Madridista,
Rubén Arroyo (Kiwibi)

Castalla: José Payá

Onil: Nacho Sempere, Luis Andrés,

Centre Esportiu Colivenc

Biar: José Ignacio Satorres

Tibi: Eladio Cremades
Opinión: José L. Fernández, Juan
J. Fernández, Vicente Sanjuán

Ilustraciones: Fefeto, Vicente
Blanes

Fotografía-colaboraciones: Verdú

Fotógrafo, Manuel Iváñez, Fotos

Juan, Raúl Fuster, Paco Crespo,

Josefina Molina, SM Fotógrafos,

ASA3, Fotos Durá, Fotos Lledó,
Salu Ribera

Fotografía:
AREA OBERTA, s.l.
José María Gómez

Impresión: Proceso Gráfico, s.l.

Depósito legal: A -1.092 - 1991

ISSN: 1131-7752

Reservados todos los derechos.
Este periódico no puede ser
reproducido, ni en todo ni en parte,
por medio alguno cualquiera que sea
su naturaleza y técnica, ni puede ser
transmitido por ningún sistema de
comunicación, ni sus contenidos
radiados o emitidos por emisoras de
radio o televisión, aún citando la
fuente de procedencia, sin permiso
previo, expreso y documentado del
editor propietario de la publicación.

Comarca

Ibi / Tibi / Biar
Onil / Castalla

Una inundación provoca graves daños en las butacas y el cuadro técnico del salón de actos de la Casa de Cultura de Castalla

El artista colivenc José Luis Sanchis plantará la hoguera adulta del distrito alicantino *Pont de la Vila Vella*

Un empresario denuncia al concejal Onsurbe por exigirle el pago de comisiones como condición para ser proveedor del Ayuntamiento

El denunciante aporta a la Fiscalía Anticorrupción tres grabaciones, donde el edil le reclama el dinero e incrimina a la alcaldesa y al teniente de alcalde, Miguel Angel Agüera, en presuntos 'pelotazos'

Pilar Luz. IBI

El concejal José Antonio Onsurbe ha sido denunciado de un presunto delito de extorsión por el empresario Fernando García González, que ha solicitado a la Fiscalía Anticorrupción de Alicante que abra una investigación judicial.

El empresario acusa al edil de exigirle el pago del importe de la mitad de las facturas "siendo éste un condicionante impuesto como única forma de poder obtener trabajo", tal y como se recoge en el texto de la denuncia. Fernando García realiza trabajos profesionales de diseño gráfico e impresión de folletos y carteles publicitarios encargados por el concejal.

En la denuncia, que va acompañada, además, de tres grabaciones, el empresario relata que en julio de 2010 el concejal le exigió el pago del 50 por ciento de una serie de facturas que todavía no habían sido abonadas por el Ayuntamiento y Promoibi (aproximadamente 1.600 euros) "ya que le hace falta el dinero para irse de vacaciones". En aquel momento, el empresario le dice que pasa por dificultades económicas y que lo abonará más adelante.

Posteriormente, el 9 de noviembre se produce otra conversación, en el despacho del empresario, adonde Onsurbe acude a recoger el diseño

de la feria de Santa Cecilia, donde le reclama el 50% del importe neto de lo facturado y cobrado por el Ayuntamiento hasta el momento, unos 3.000 euros.

El 12 de noviembre tiene lugar la tercera conversación, en la que Francisco García asegura que entregó al edil 3.200 euros "que éste recepciona y apunta a cuenta de lo que me reclama, emplazándome a saldar el importe pendiente a posteriori".

También denuncia el empresario que Onsurbe le relató su su interés en que un familiar pudiera ser subcontratado por una empresa que iba a realizar unas obras en el polígono y, al mismo tiempo, manifiesta su intención de pedir dinero para el PP.

Otras incriminaciones

El empresario pone en conocimiento del Fiscal otros hechos "presuntamente delictivos" sobre los que habla Onsurbe en las conversaciones que mantienen y que se refieren a actuaciones del primer teniente de alcalde, Miguel Ángel Agüera, y de la alcaldesa, Mayte Parra.

En concreto, cuenta Onsurbe que la alcaldesa está presionando al concejal Palacios para que "meta a Antonio Chorro (miembro de la ejecutiva local del PP) en el Museo del Juguete y realice la fabricación de juguetes en la fábrica



José Antonio Onsurbe, en una reciente sesión plenaria

Payá". Onsurbe lo califica de "barbaridad", recordando que la maquinaria, los juguetes, así como moldes y matrices son patrimonio del pueblo, llegando a calificar de "subnormal" la medida.

Al parecer, según se detalla en denuncia, la alcaldesa pretendía regalar tartanas y juguetes estas navidades.

Refiriéndose a Agüera, el concejal Onsurbe comenta al empresario que "está obsesionado" con sacar los pliegos

del servicio de recogida de basuras, limpieza y agua, calificando la adjudicación como "tres pelletazos", afirmando además, que "tenía pactado con Fenoll la basura, ése del Brugal".

Asimismo, el edil relata que ha recibido órdenes de la alcaldesa para "colocar" al jefe de la brigada de obras y miembro de la ejecutiva del PP en la empresa de basura.

En otra de las conversaciones, José Antonio Onsurbe se

refiere a una subvención para equipamiento del Teatro Río de 800.000 euros, sobre la que, tanto el teniente de alcalde como la propia alcaldesa, podrían haber "metido la gran mojada".

Las naves de la zona de ocio es otra de las cuestiones que se detallan en la denuncia a las que José Antonio Onsurbe califica de "porquería" y sobre las que dice que Miguel Ángel Agüera es socio de una de las empresas adjudicatarias.

La alcaldesa cesa a Onsurbe de sus cargos y el PP lo suspende de militancia y le exige el acta

Pilar Luz. IBI

En un comunicado emitido a las diez de la noche del lunes, la alcaldesa, Mayte Parra, anunciaba su decisión de cesar de todas sus funciones al edil de Hacienda, José Antonio Onsurbe, a raíz de

las noticias aparecidas en prensa.

Al día siguiente, el presidente del Comité de Derechos y Garantías del PPCV, Juan Rodríguez Marín, a instancias del secretario general, Antonio Clemente, acordaba suspender cautelarmente de militancia a

José Antonio Onsurbe.

La medida se adopta, según decía el comunicado, "a raíz de tener conocimiento, a través de un periódico, de una presunta petición fraudulenta de dinero a un empresario del sector de la cartelería (diseño gráfico e impresión de folle-

tos)". De dicho acuerdo se dará traslado al Comité Nacional de Derechos y Garantías para su conocimiento y efectos oportunos.

Sin renuncia al acta

José Antonio Onsurbe ha explicado a este periódico que mantendrá su acta de conce-

jal, asesorado por su abogado, ante el convencimiento de que, de lo contrario, sería un reconocimiento tácito de culpabilidad. Onsurbe continuará en el equipo de gobierno puesto que, al parecer, no existe intención de expulsarlo como ocurrió con Peñalver.

Anticorrupción aprecia un posible cohecho en la actuación del edil y pide al Juzgado de Ibi que investigue

La fiscalía ha solicitado, además, que declaren secreta la causa, al menos, hasta que se abra la investigación

Escaparate. IBI

La fiscalía de Alicante ha apreciado un presunto delito de cohecho en la actuación del concejal popular, José Antonio Onsurbe, cesado de sus cargos por la alcaldesa y suspendido cautelarmente de militancia del PP, tras ser denunciado por un empresario local por una supuesta extorsión.

Fuentes del ministerio público señalan que la denuncia por extorsión ya ha sido remitida al juez decano de Ibi para el reparto de este asunto entre los

juzgados de esa demarcación.

La fiscalía cree que, a partir del contenido de la denuncia, que incluye unas conversaciones grabadas entre Onsurbe y el denunciante, es posible que el exconcejal de Hacienda y Promoción Económica pudiera haber cometido un supuesto delito de cohecho.

Además de remitir la denuncia, la fiscalía ha solicitado a los juzgados de Ibi que declaren secreta esta causa, al menos hasta que se resuelva sobre la petición de apertura de investigación.



José Antonio Onsurbe

Mayte Parra culpa a Onsurbe de "traicionar" su confianza y la de todos los vecinos ibenses

Agüera habla de "conspiración" contra la alcaldesa y acusa a Peñalver de las grabaciones

Pilar Luz. IBI

Tras cesar el lunes de todas sus funciones al concejal, José Antonio Onsurbe, la alcaldesa, Mayte Parra, manifestaba al día siguiente que la contundencia del PP "debe ser inmediata" y le deseaba que se defendiera en los juzgados "de la mejor manera posible".

Mayte Parra se mostraba contundente al afirmar que "tendrá que demostrar lo que ha dicho, de lo contrario exigiremos mediante acciones legales su rectificación".

La alcaldesa aseguraba que "no vamos a consentir desde el PP de Valencia ni yo misma que ningún concejal pierda el sentido de su cargo" y culpaba al edil de "traicionar, tanto mi confianza como la del pueblo de Ibi".

Sobre el presunto "pelotazo" de la que se le acusa en el teatro Río, la alcaldesa indi-

caba que las cuentas ya han sido fiscalizadas por la Sindicatura de Cuentas y aseguraba que Fenoll no ha trabajado nunca en Ibi.



Mayte Parra

Respecto a posibles irregularidades en las contrataciones de agua y limpieza, que en las grabaciones se le imputan al primer teniente de alcalde, Miguel Ángel Agüera, la alcaldesa explicaba que se lleva

mucho tiempo negociando con empresas "porque a final de año vamos a sacar un nuevo concurso que nos va a permitir acabar el año con superávit".

Parra pide a la ciudadanía credibilidad hacia su gestión frente a unas grabaciones y las acusaciones de los grupos de la oposición.

Asimismo, le pide al socialista Antonio Martos una oposición responsable "porque lleva cuatro años queriéndome llevar a un juzgado, y no lo conseguirá, porque yo me dedico a traer subvenciones y no a quedármelas".

El presidente del PP local, Miguel Ángel Agüera, en la emisora pública, calificaba el asunto de una "auténtica conspiración contra Mayte Parra", en connivencia con la oposición, y acusaba a la edil expulsada del Grupo Municipal Popular, Felicidad Peñalver de estar detrás de las grabaciones.

DESTACADO

El edil niega las acusaciones

A través de un comunicado, el concejal José Antonio Onsurbe reclama respeto por la actuación judicial, evitando los juicios paralelos y mediáticos "que conlleva a la mayor de las indefensiones y a la condena expresa".

Exige, asimismo, respeto hacia su persona "puesto que lo que el medio de comunicación hace es transcribir conversaciones privadas ignorando en todo momento, en qué circunstancias se producen".

El edil niega todas las acusaciones aparecidas en prensa hacia compañeros del partido, "reservándome las acciones legales oportunas hacia el mencionado periódico por lo que considero publicaciones ilegales" y agradece las muestras de apoyo de compañeros y vecinos a nivel local "para quienes estará siempre a su disposición".

El Interventor certifica una correcta gestión de las subvenciones en el teatro

Escaparate. IBI

El equipo de gobierno ha hecho público un informe del Interventor municipal que certifica que tanto la recepción de las subvenciones como los pagos a contratistas en las obras del Teatro Río están fiscalizados y se realizan correctamente tal y como la Ley exige.

Según el informe, la totalidad de los gastos de la obra ascienden a 6.675.989 euros, y a fecha de hoy se han certificado obras y pagado por importe de 5.425.450 euros.

Los ingresos que financian la obra suman 6.320.142

euros (1,779 millones de la Generalitat, 3.843.072 del Ayuntamiento y una subvención del Estado de 372.650 euros), de los que se han recibido ya 5.268.130 euros.

Sindicatura Cuentas

El Grupo Popular recuerda, asimismo, que la Sindicatura de Cuentas, con el voto del PP a favor, analizó durante varios meses toda la documentación contable del Ayuntamiento "sin encontrar irregularidad alguna", procediendo a realizar "una serie de meras recomendaciones para un óptimo funcionamiento del Consistorio, que trataremos de llevar a cabo".

Miro Mar
FLORISTERIA
C/ Salvador, 9
Tel. 96 655 19 96 • IBI

CASTELLÓ, S.L.
CARPINTERIA DE ALUMINIO Y P.V.C.
AVDA. AZORIN, 23 - IBI
TELÉFONO Y FAX: 966 551 738

EJuster
Fotógrafo
Vicente Aleixandre, 4 • IBI
(Rotonda Estadio Climent)
Tel. 96 555 20 70 - 630 26 25 83
www.ejuster.com

TINTORERIA DOMINGO

LIMPIEZA EN SECO
LAVANDERÍA

SERVICIO A DOMICILIO
ESPECIALISTA EN LIMPIEZA DE PIEL Y ALFOMBRA
C/. Murillo, 19 - Tel. 96 655 05 41 - IBI

SUPER OFERTA NAVES EN ALQUILER
POLÍGONO INDUSTRIAL

NAVE DE 750 m² POR SÓLO 1.000€ MENSUALES
NAVE DE 1800 m² POR SÓLO 1.500€ MENSUALES

CON TODOS LOS SERVICIOS INDUSTRIALES

607 631 218

SI ENCUENTRA ALGO MEJOR LE ABONAMOS LA DIFERENCIA

En la rueda de prensa conjunta de los portavoces de PSOE, EU y ADli

Los tres grupos de la oposición solicitan a la Justicia que intervenga el Ayuntamiento

Aseguran que es el mayor escándalo de Ibi y que el PP ha dado la espalda a todos sus votantes

Pilar Luz. IBI

Los portavoces de los tres grupos de la oposición, PSOE, EU y ADli, comparecieron el jueves juntos, por primera vez, para valorar la situación municipal derivada de la denuncia en Fiscalía, asegurando que es el mayor “escándalo y latrocinio” que se ha vivido en Ibi y expresando su repulsa total a la “corrupción” instalada en el Ayuntamiento. Por eso, requieren a la Justicia a que intervenga el Ayuntamiento, clarifique todos los casos denunciados e impida que puedan suceder otros.

Los portavoces ponían de manifiesto el desconcierto y la protesta de los ciudadanos “que no hablan de otra cosa en la calle”, destacando especialmente a los votantes del PP, sobre los que opinaban que se les ha dado la espalda y se sienten avergonzados.

Aunque lamentaban el complicado momento por el que atraviesa el concejal, José Antonio Onsurbe, recordaban que “ninguno de los que estamos aquí tenemos la culpa”, puesto que el empresario denunciante pertenece a las filas del PP.

En sus intervenciones recordaron también la falta de

transparencia que ha caracterizado al gobierno del PP en esta última legislatura, con mayoría absoluta, y relataban la imposibilidad de “seguirle el rastro al dinero en este Ayuntamiento”, como indicaba José Vicente Verdú, por el impedimento al acceso de la contabilidad municipal. Antonio Martos mostraba las cerca de 200 solicitudes de información presentadas en el registro “que no han sido contestadas”.

También Nicolás Martínez ponía énfasis en esta cuestión manifestando que “estamos cansados de denunciar sobrecostes e incumplimientos” en obras como la piscina, el teatro, las plazas Reyes Magos y la Palla o el palacio de Justicia. En este punto, el portavoz de ADli apelaba a la responsabilidad ciudadana para manifestarse frente al Ayuntamiento y decir “ya está bien”.

Propuestas acordadas

Los tres portavoces municipales anunciaban una serie de propuestas acordadas, entre las que, además de la intervención judicial, destacan la exigencia para que se custodie y mantenga a buen recaudo todo lo relacionado con la empresa Payá, de propiedad pública.

Asimismo, exigen luz y



Los portavoces de ADli, Nicolás Martínez, del PSOE, Antonio Martos, y de EU, José Vicente Verdú

taquígrafos en las contrataciones de la basura, agua y limpieza viaria y que se respeten los plazos de vencimiento.

Sobre este asunto, el socialista Antonio Martos se preguntaba por qué el Partido Popular quiere adjudicar un nuevo contrato del servicio de agua, cuando el actual con Aquagest no finaliza hasta 2012.

También han acordado solicitar una comisión de investigación para estudiar los expedientes del teatro Río, Pilen,

Rico, Casa de los Reyes Magos, naves de ocio, polígono industrial y alumbrado extraordinario y el acceso a todo lo facturado por el empresario, así como de otras personas próximas al PP “para comprobar que responde a trabajos realizados y a precios de mercado”.

La oposición reclama, asimismo, la relación de los pagos con las tarjetas Visa y el consumo de las líneas de móviles desde 2003 hasta ahora, con los nombres de los usuarios.

También exigen un registro de la utilización del coche oficial a disposición de la alcaldía, una auditoría desde 2003 y el acceso a la contabilidad del Ayuntamiento.

El portavoz socialista, Antonio Martos, reiteraba su petición de días atrás de dimisión para los máximos responsables del equipo de gobierno, manifestando que “por el bien del pueblo deben abandonar el gobierno municipal; es la única manera de restituir la normalidad”.

DESTACADO

El portavoz de EU denuncia presiones e investigaciones

El portavoz de Esquerra Unida, José Vicente Verdú, denunciaba en la rueda de prensa conjunta con el resto de portavoces de la oposición, presiones e investigaciones por parte del equipo de gobierno.

Verdú anunciaba una campaña de acoso contra él, con el envío de detectives, investigaciones sobre el entorno familiar y el desprestigio profesional ante sus clientes. Asimismo, explicaba que el teniente de alcalde, presionó a la entonces compañera de despacho, Felicidad Peñalver, para que dejara el ejercicio de su actividad. A pesar de ello, Verdú aseguraba, “a mí no me van a amedrentar”.



Arenero que construyó la guardería en el parque del Polivalente



Colocó suelo de caucho en los juegos que había instalados

La guardería del Polivalente realizó las mejoras en el parque antes de las obras municipales

Construyeron un arenero y colocaron suelo de caucho con una inversión que superó los 4.000 euros

P.L. IBI

Las mejoras que contemplaba el contrato de adjudicación de la guardería Patucos, ubicada en el Centro Social Polivalente, se efectuaron antes de

que el Ayuntamiento iniciara las obras de remodelación del parque, según confirman sus responsables, en contestación a la denuncia del PSOE que exigía a la alcaldesa el cumplimiento del convenio.

Las mejoras consistieron en la construcción de un arenero y en la colocación de suelo de caucho en los juegos, inversión que superó los 4.000 euros, según la gerente. Falta la instalación de nuevos juegos, cuyo

coste asumirá el Ayuntamiento pero que descontará, después, del contrato de concesión a la guardería. Explican que fue el Consistorio quien paralizó sus mejoras ante el inicio de las obras que se realizan ahora.

Un niño de 12 años sufre quemaduras de primer grado por manipular pólvora en la antigua fábrica Guisval

Una de las naves se usa ahora como zoco de dos comparsas de las fiestas mayores

P.L. IBI

Un niño de 12 años resultó el pasado 28 de noviembre con quemaduras de primer grado en manos y cara mientras manipulaba pólvora en el interior de la antigua fábrica Guisval.

Según fuentes de la Guardia Civil, los hechos ocurrieron sobre las 18,15 horas, donde el niño entró, junto con otro amigo, en la nave abandonada encontrando en su interior restos de pólvora en una mesa.

En el transcurso del juego, los niños decidieron quemarla para ver qué ocurría. La explosión golpeó a uno de ellos en la cara y en las manos, ocasionándole quemaduras de primer grado, siendo trasladado de urgencia a la Unidad de Quemados del Hospital General de Alicante, donde todavía permanece



Calle Pintor Sorolla, lugar por donde accedieron los dos menores al interior de la fábrica

ingresado, aunque fuera de peligro y evolucionando favorablemente.

Hasta el lugar de los hechos se desplazaron efectivos de la Policía Local de Ibi y miembros del grupo de explosivos

del Instituto Armado de la Guardia Civil de Alicante, encontrando éstos últimos seis paquetes de pólvora de un kilo cada uno, supuestamente procedentes del uso de arcabuces durante las fiestas de

Moros y Cristianos.

Dentro del solar de la antigua fábrica se ubican dos comparsas que la usan como zoco festero durante las fiestas mayores de Moros y Cristianos.

La Caixa colabora con Cáritas con una donación de 3.000 euros

Por segundo año consecutivo las oficinas locales de la Caixa, junto con la Obra Social, han destinado el importe de 3.000 euros a Cáritas de Ibi.

El dinero se destinará a las dos asociaciones sin ánimo de lucro que Cáritas Española tiene en las parroquias de la Transfiguración del Señor y Santiago Apóstol.

Al acto de entrega asistieron las presidentas de ambas asociaciones, Conchi Rico y María Carretero, y los directores de las oficinas de la Caixa en Ibi, María Teresa Martínez, Álvaro Berbegal y José Ignacio Arenas.

Cáritas va a destinar los fondos para la compra de alimentos, en la ayuda al pago de recibos y cualquier otra necesidad de las familias que en estos tiempos de crisis se multiplican.

Ángel López, en silla de ruedas desde 2009

“En lo único que he ganado es en la amabilidad de la gente”

Pilar Luz. IBI

La celebración, este viernes 3 de diciembre, del Día Internacional de la Discapacidad es una buena oportunidad de acercarse a la problemática de las personas que viven, a diario, en un mundo que no está pensado para ellos.

Este es el caso de Ángel López, minusválido desde 2009 a causa de una enfermedad derivada del lupus, que lo dejó sin las dos piernas.

Desde entonces se enfrenta a cientos de barreras que le impiden retomar su vida y que

le recuerdan, constantemente, que no es como los demás.

Desde subir las escaleras de su casa, que lo hace de rodillas, hasta entrar en algún bar, (en más de la mitad no puede) se convierte en un obstáculo.

“Es muy difícil de asimilar -comenta Ángel- tengo el apoyo de la gente, de mi familia y vecinos, pero me siento muy apartado de la administración. En lo único que he ganado es en la amabilidad de la gente”.

Desde el pasado año espera la concesión de un vado que solicitó para su nuevo coche

adaptado, del que también espera todavía la subvención de Servicios Sociales.

“La moto que llevo ahora es un regalo de Isabel Bonillo porque tampoco me han dado la mia”, explica. No confía en la ayuda que ha solicitado a la Seguridad Social para la reforma de su casa “porque ya me han dicho que no hay dinero” y desde hace tres meses espera una resolución de la Ley de Dependencia.

Ángel afronta los problemas con un humor envidiable pero recuerda que las personas son lo más importante.



Ángel López, en la sede de ADIBI

JOVENTUTS MUSICALS D'IBI
joventutsmusicalsdbi@hotmail.com

TODO PRENSA
Reparto a empresas y comercios
AVDA. DE LA PAZ, 10 • IBI
TEL. 96 555 06 82

Restaurante
“El Picaor”

Especialidades en:

- Jamón de Jabugo • Lomo Ibérico
- Mariscos y Pescados Frescos
- Arroz a Banda • Habichuelas con Perdiz

Ctra. Ibi-Castalla Km. 1 • IBI
Tel.: 96 555 35 43

de papel
Kiosco Montilla desde 1967
dequiosco@terra.es

Mercado Central - Puesto nº 1
y C/. Dr. Ferrán, 1
Tel. Fax: 96 655 20 78 • IBI

La mejor música del planeta
La Fresca fm
91'5
www.lafrescaf.com
Tel. 96 556 53 53

ESTANCO DULZURA
TABACO, CAVA, QUINIELAS Y REVISTAS, ARTÍCULOS DE REGALO, PAPELERÍA

C/ COMUNEROS DE CASTILLA, 2
IBI 03440
ALICANTE
T: 965 530 886

Quiosco Les Eres, 27
Tel. 96 655 13 67 • C/ Les Eres, 27 • 03440 IBI
Prensa • Revistas • Quinielas

10.000 €

afic

comprar en Ibi te hace soñar

Te regalamos* un sueldo de 600 € al mes durante un año y 14 premios de 200 €

fundación
Gurakaja



GENERALITAT
VALENCIANA
CONSEJO DE REGENTES
CONSEJO DE ADMINISTRACIÓN

afic



Vicente Rambla entrega el Sello de 'Excelente' a la presidenta del Mercado

Sello de 'Excelente' para el Mercado de Abastos

El conseller de Industria entrega el reconocimiento

P.L. IBI

El Mercado de Abastos ha conseguido la calificación de 'Excelente' otorgada desde la Conselleria de Industria, Comercio e Innovación a través de la Dirección General de Comercio en colaboración con la Fundación Valenciana de la Calidad (FVQ).

El vicepresidente del Consell y conseller de Industria, Vicente Rambla, la directora General de Comercio, Silvia Ordiñaga y la alcaldesa, Mayte Parra, hicieron entrega el pasado 30 noviembre a la presi-

dentia de la Asociación de Vendedores del Mercado Central, M^a Dolores Mellado, del sello de calidad.

El Mercado de Ibi junto a los mercados de San Vicente del Raspeig y Aldaia son los únicos tres mercados que cuentan con este reconocimiento a nivel de la Comunidad Valenciana.

El reconocimiento servirá para mejorar la calidad del servicio a los clientes, el sistema de gestión y organización del mercado, la conservación y mantenimiento de las instalaciones y la formación.

Benedicto Ripoll Martínez elegido pregonero de Les Festes d'Hivern

El Pregón será el día 10 en el balcón del Archivo

Pilar Luz. IBI

Benedicto Ripoll Martínez será el pregonero este año de las tradicionales Festes d'Hivern. La Mesa lo designó por su amplia trayectoria musical y

por su aportación a la recuperación de la música tradicional ibense, recogida en su libro *Música d'Ibi*, editado por el Ayuntamiento en 1990. Tendrá lugar el día 10, a las 21 horas, desde el balcón del Archivo.



La exposición inaugurada el pasado 26 de noviembre permanecerá hasta el 27 de febrero

El Museo del Juguete se traslada temporalmente al Centro Cultural

Pilar Luz. IBI

El secretario autonómico de Cultura, Rafael Miró, y la alcaldesa, Mayte Parra, inauguraban el pasado 26 de noviembre la exposición *Donde viven*

los sueños, formada por cien mágicas esferas de diferentes colores y tamaños que contienen parte de la colección de juguetes del museo y que suponen un recorrido por la historia de la industria, desde

la hojalata hasta el plástico.

Miró, señalaba que apoyarán a Ibi, apostando por la cultura desde el Plan Confianza, que destina 4.800.000 euros para, entre otros proyectos, la creación del museo en Payá.



El presidente de ACI presentaba el 18 de noviembre la campaña

ACI reparte 10.000 euros en premios en la nueva campaña de Navidad

Pilar Luz. IBI

La Agrupación de Comerciantes de Ibi ha puesto en marcha la nueva campaña de Navidad, que incrementa este año los premios.

Serán 10.000 euros los que

repartirá ACI, entre su premio estrella de 7.200 euros a un ganador (600 euros cada mes durante un año), 14 premios de 200 euros cada uno y otros diez premios de 200 euros que se sortean a través de la emisora municipal.

CHOCERO TAPAS
Con tu cerveza la tapa es GRATIS
Avda. Azorín, 10 • Ibi

IBI ZOO Tu tienda especializada
Peces Tropicales, Plantas Acuáticas, Reptiles, Pequeños Roedores, Pájaros Exóticos, Jaulas, Libros, Acuarios/Terrarios, y todos sus complementos.
PECES MARINOS - SERVICIO DE PELUQUERÍA CANINA
C/ Jaime I El Conquistador, 100 • Tel. 965 554 068 • Ibi

BAR - RESTAURANTE LA BOLERA ONIL
Ven y celebra la NOCHEVIEJA con nosotros
MENÚ ESPECIAL
mesas redondas de 6, 8 y 10 personas
BARRA LIBRE, COTILLÓN y BAILE
Plazas limitadas
Reservas: 666 526 413
Av. de la Paz, 23 • Onil 72€

Clinica Lozano
Dr. Manuel Lozano
www.clinicalozano.es
Medicina y Cirugía Estética
Centro de Reconocimiento de Conductores y Armas
Plaza de la Palla, 5 • Ibi • Tel. 96 555 44 28

MAXIM'S REPLAY
BURBERRY
CHEVIGNON
ARROW
Harmont & Blaine
GEOX
RESPIRA
Feliz Navidad

BREVES

Audiovisual histórico sobre el arte flamenco en la Biblioteca

Una caja de ahorros ha entregado a la Biblioteca Municipal de Castalla un doble trabajo audiovisual que recoge el emotivo homenaje que el mundo del flamenco brindó al profesor de la Universidad de Alicante José Antonio Martínez Bernicola. La grabación del acto se realizó tanto en vídeo como en formato de audio 5.1 y resultó una joya sonora y artística del flamenco. Los *cantaos* José Menese, Carmen Linares, Paco Moyano y Curro Piñana, acompañados al toque por Antonio Carrión, Eduardo Pacheco y Francisco Torneo, protagonizaron el homenaje a la figura de Bernicola, quien a la sazón fuera concejal de Cultura en el Ayuntamiento de Alicante entre 1983 y 1995.

Faula Teatre protagoniza el sábado día 11 la Gala Despertar

El sábado 11 de diciembre, a las siete de la tarde en el Auditorio, tendrá lugar el espectáculo 'El circo de las mariposas', a cargo de la compañía *Faula Teatre*, dirigida por Paco Valls.

La entrada cuesta tres euros, y la recaudación va destinada a la Asociación de Discapacitados 'Despertar'.

'El circo de las mariposas' cuenta la historia de un circo formado por personas que encontraron de este modo una manera de dignificar sus vidas.

La vida de cada una de ellas parece la vida de las mariposas, pero antes de conseguir ser bonitas y libres deben pasar por ser orugas.

Los días 25 de julio y 2 de septiembre, fiestas locales

En el Pleno ordinario celebrado el miércoles 1 de diciembre se aprobó por unanimidad el calendario de días festivos propios, siendo los siguientes: el lunes 25 de julio (Sant Jaume) y el viernes 2 de septiembre (Moros y Cristianos).

El Ayuntamiento sufraga parte del coste del primer curso de la Escuela Infantil

César M. Romero. CASTALLA

El Ayuntamiento de Castalla deberá aportar 63.000 euros para cubrir parte de los gastos del primer curso (2010-2011) de la Escuela Infantil 'Ninos', si bien el alcalde, José Luis Prats, anunció que este desembolso no habrá que hacerlo más, puesto que está previsto que el próximo curso ya estén todas las plazas cubiertas y la escuela funcione a pleno rendimiento.

En el Pleno del 1 de diciembre, el concejal del Bloc Joan Yagüe volvió a mostrar la disconformidad de su grupo con la forma de gestionar este centro, si bien ahora habló de "aberración" al tener que ser



Un aula de la Escuela Infantil 'Ninos'

"todo el pueblo quien tenga que pagar la escuela a un grupo de niños". El alcalde respondió a Yagüe diciendo

que éste es un servicio necesario para que los padres puedan conciliar su vida profesional con el ámbito familiar.

FOTO: LLEDÓ



Las alumnos del Taller de Empleo acaban su primer mosaico

El jueves 25 de noviembre quedó inaugurado, en el parque de la Avenida de Onil, el mosaico realizado por los 26 participantes del Taller de Empleo. El mosaico elaborado hace referencia a los edificios más representativos de Castalla, como el Castillo, la Iglesia Parroquial o el Ayuntamiento. La próxima actuación prevista es la creación de un mural, empleando también la técnica del mosaico, en el parque de la calle Horta La Vila. El taller de empleo viene realizándose desde junio y está financiado con fondos del Servef (Servicio Valenciano de Empleo y Formación).

Carmen Leal gana el sorteo de una escultura de Remigio Vidal

Carmen Leal Berbegal ha sido la ganadora de la escultura de bronce realizada por Remigio Vidal que sorteaba la asociación Castall'art con motivo de su reciente exposición. La entrega del premio tuvo lugar el 26 de noviembre en la *Botiga de Isa*, adonde acudió el propio artista.



BREVES

AFA imparte un curso formativo para cuidadores de enfermos de Alzheimer

Entre quince y treinta personas por sesión acudieron al curso de información y orientación para cuidadores de enfermos de Alzheimer que organizó AFA Castalla en la Casa de Cultura entre los meses de octubre y noviembre. El curso tuvo doce horas de duración y estuvo coordinado por la psicóloga del Centro de Respiro de AFA Castalla y Comarca, Celia Rodrigues Alves Pineda.

Los profesionales invitados fueron: J.M. Moltó (neurólogo del Hospital Virgen de los Lirios de Alcoy), Inmaculada Vilar (trabajadora social del Centro Residencial Caseta Sarrió de Onil), Elena Juan y Laura Rico (auxiliares del Centro de Respiro de AFA Castalla y Comarca), Ferran (abogado colaborador de la Federación Valenciana de Asociaciones de Enfermos de Alzheimer), Jorge Santonja (geriatra de la Residencia PMD Mariola de Alcoy) y Raquel García (fisioterapeuta del Centro de Respiro de AFA Castalla y Comarca).

La organización desea agradecer al Ayuntamiento de Castalla la cesión de un local en la Casa de Cultura, a la Diputación Provincial de Alicante, que subvencionó el curso, a todos los ponentes participantes y en especial a todas las familias por su presencia.

Homenaje a Miguel Hernández en la Gala del Comercio

La Asociación *Comerç de Castalla* ha organizado un recital poético para el martes 7 de diciembre en el Auditorio, donde se recitarán poemas del autor oriolano y se cantarán algunas de sus mejores obras.

Esta Gala del Comercio comenzará a las nueve de la noche, al precio de tres euros la entrada.

La recaudación irá destinada a las asociaciones contra el cáncer (Ágora), Alzheimer (AFA) y Fibromialgia.

La organización anuncia algunas sorpresas.

Prats maneja una encuesta donde el PP obtiene el 50'5% de los votos

El alcalde recibe una valoración de al menos cinco puntos por parte del 57'7% de los encuestados

César M. Romero. CASTALLA

Una encuesta facilitada a los medios de comunicación por parte del Ayuntamiento concluye que, en caso de que las elecciones municipales se celebraran 'mañana', el 50'5% de los encuestados votaría al Partido Popular, mientras que al PSOE le correspondería un 13% de los votos y un 11'5% al Bloc. Otras formaciones recibirían un 22% de los votos, mientras que sólo un 3% se mostraría indeciso.

Según las citadas fuentes, esta encuesta fue realizada entre los meses de abril y mayo por parte de alumnos de Sociología de la Universidad de Alicante, dentro de un tra-

bajo más amplio sobre la situación general sociopolítica en la provincia de Alicante.

De este trabajo se desprende que fueron 200 las personas encuestadas cara a cara en Castalla, a quienes también se les pidió la valoración personal de la actuación política del actual alcalde, José Luis Prats.

En este sentido, 116 personas de 200 puntuaron al primer edil por encima de cinco, valor éste que supone el ecuador entre una visión 'muy mala' del alcalde y una valoración 'excelente'.

En términos estadísticos, pues, un 57'5% de los encuestados valora la actuación política de Prats con un cinco o más.

Suponiendo que mañana se celebrasen elecciones municipales, ¿a qué partido votaría?

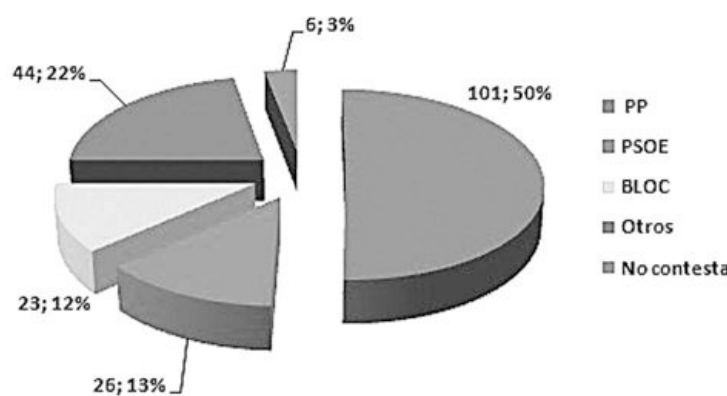

Con estos datos en la mano, José Luis Prats pretende acallar las críticas de algunos sectores de su propio partido que insinúan en la prensa, al

conocer que la cúpula del PP de Valencia apuesta claramente por Prats, que si el actual alcalde repitiera como candidato se perderían las elecciones.

Una inundación obliga a invertir 65.000 euros en la Casa de Cultura

En el Auditorio se ha colocado una sobrecubierta

C.M.R. CASTALLA

Una fuga detectada el pasado 16 de agosto en la Casa de Cultura, cuando posiblemente el agua llevaba saliendo "50 o 60 horas", según el edil de Cultura, Juan Antonio Candela, obligará a cambiar las butacas del salón de actos, así como gran parte de la instalación técnica. La inversión prevista es de unos 65.000 euros, si bien se va a intentar que el Ayuntamiento desembolse lo

menos posible y de la mayor cuantía se hagan cargo los seguros.

Al tratarse de las fiestas de Vaca, la Casa de Cultura estuvo cerrada varios días, justo cuando se produjo la fuga, que no se pudo detectar al no haber nadie trabajando.

El agua fue empapando la planta baja y el salón de actos, de modo que ocasionó graves destrozos, según el edil. Las 260 butacas actuales serán

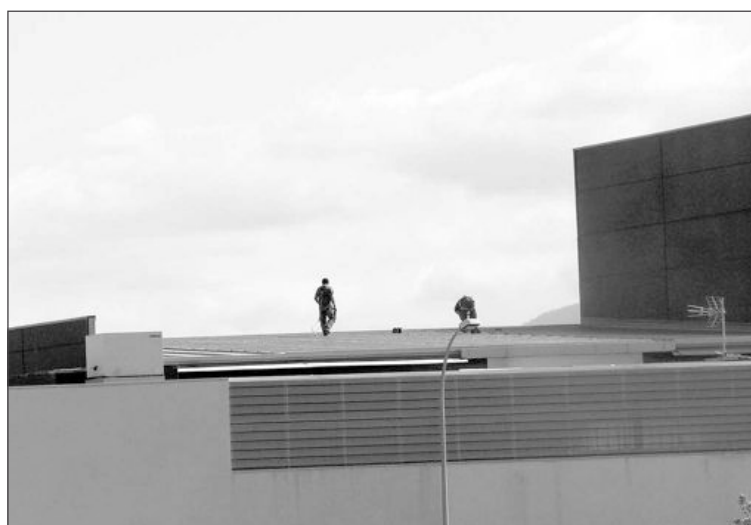

Operarios comprobaron, hace semanas, el estado del tejado del Auditorio

llevadas al colegio María Asunta. Se espera que el salón esté habilitado hacia finales de enero.

En cuanto al tejado del Auditorio, Candela explicó,

respondiendo a una pregunta formulada por el PSOE en el anterior Pleno, que la empresa constructora instaló y pagó una sobrecubierta tras haberse detectado algunas goteras.

María Rico Guill toma posesión de su acta de concejal del PP

La nueva concejala del Partido Popular en el Ayuntamiento de Castalla, María Rico Guill (más conocida por los vecinos de la localidad como María Isidora), tomó posesión de su acta de concejal en el Pleno celebrado el miércoles 1 de diciembre. Rico juró su cargo sobre la Constitución Española y recibió la medalla y el pin de Castalla por parte del alcalde, José Luis Prats. Todos los concejales aplaudieron esta nueva incorporación, al tratarse de una persona muy querida en Castalla, que sustituye al edil Tomás Rico.



FOTO: LLEDÓ

BREVES

Detenido por ocultar droga en la palanca de cambios

La Guardia Civil detuvo el jueves 25 de noviembre en Castalla a un hombre de 36 años que ocultaba 152 gramos de hachís bajo la palanca de cambios del vehículo que conducía, informaron fuentes del Instituto armado.

El arresto tuvo lugar en un control de seguridad ubicado en Castalla, cuando los agentes dieron el alto a un vehículo cuyo conductor "infundió claras sospechas".

Hachís

Durante el registro del turismo, los agentes hallaron, en el hueco del embelecador de la palanca de cambios, una tableta de hachís de 102 gramos peso y otra de casi 50 gramos.

Además de intervenir la droga, la Guardia Civil se incautó del vehículo, dos teléfonos móviles y dinero en efectivo.

Esquerra Unida se plantea presentarse a las municipales

La formación política *Esquerra Unida del País Valencià* podría presentar candidatura a las próximas elecciones municipales, que se celebrarán en mayo de 2011, dependiendo del resultado de una encuesta que está realizando en pcpvcastalla.blogspot.com.

"Desde nuestra perspectiva y defensa de la democracia participativa, creemos que la opinión de la gente es muy importante, y más si se trata del desarrollo de nuestro proyecto", afirman en esta página web.

Aprueban cubrir de forma urgente las gradas del campo de fútbol

En el Pleno celebrado el 1 de diciembre se aprobó por unanimidad de todos los grupos acometer urgentemente las obras de cubrición de las gradas del campo de fútbol, de modo que los 55.000 euros que costará la obra procederán del remanente de Tesorería con que cuenta actualmente el Ayuntamiento.



La alcaldesa y el concejal de Deportes cortaron la cinta inaugural

Inaugurada el pasado 27 de noviembre

Biar estrena pista de pádel en el Polideportivo

P.L. BIAR

La alcaldesa, Magdalena Martínez, y el concejal de Deportes, Juan Carlos Valdés, inauguraron el pasado 27 de noviembre la nueva pista de pádel que se ha construido en el Polideportivo Municipal de Biar.

La obra ha sido financiada por el Ayuntamiento y responde a una larga demanda del club local de tenis y de ciudadanos aficionados a este

deporte, según explica la primera edil.

Recientemente, el Ayuntamiento reformó las dos pistas de tenis, colocando césped artificial y ahora estrena esta nueva de pádel que, con motivo de su apertura, acogió diversas partidas de exhibición.

El Ayuntamiento tiene previsto ahora, explica la alcaldesa, construir una nueva pista de tenis, dada la gran afición que existe a este deporte en la localidad.



La Coral del Vinalopó en Biar

Con motivo de la XXV Semana de la Música, la Sociedad Unión Musical de Biar, preparó un programa de actos que contó con la actuación de la Coral del Vinalopó el 20 de noviembre.



El tiempo desapacible y frío no impidió que cientos de tiberos participaran en la romería



En la Pedrera, el Ayuntamiento ofrece a todos los romeros un almuerzo popular de coca i vi

El pasado sábado 27 de noviembre

Cientos de tiberos participan en la romería a la Pedrera

Escaparate. TIBI

Los tiberos participaron un año más de la tradicional romería a La Pedrera, a pesar del tiempo desapacible y frío.

Afortunadamente, la lluvia no hizo su aparición hasta la una de la tarde, lo que permitió celebrar la gran parte

de los actos programados.

A las 8,30 horas salían los romeros desde la plaza de España hacia la finca 'La horteta', donde se realiza la primera parada y se ofrece a los caminantes una degustación de pastas y mistela, por parte del propietario de la finca.

A la llegada a la Pedrera,

el Ayuntamiento ofrece un almuerzo de *coca i vi* y, después, tienen lugar los juegos populares.

Tras la misa, se celebraron las tradicionales danzas populares, a cargo del grupo local de Coros y Danzas, que no pudo concluir su actuación a causa de la lluvia.

MECÁNICA, ELECTRICIDAD, DIRECCIÓN, FRENOS, SISTEMAS DE INYECCIÓN, NEUMÁTICOS, AIRE ACONDICIONADO Y DIAGNOSIS DE SISTEMAS ELECTRÓNICOS

PABEL

Entrada Autolavado por calle Granada
Avda. Valencia, 25 • Tel. 96 555 13 65 • IBI • E-mail: tallerpabel@telefonica.net

Curso Intensivo de 30 horas

Curso de Fotografía Digital

Infórmate en:
WWW.GOMEZFOTOGRAFIA.COM



Economía

“

El dinero es como el estiércol: no es bueno a no ser que se esparza.”

Sir Francis Bacon

Juguetes Picó celebra los dos millones de triciclos fabricados en Ibi

EL CONSELLER DE INDUSTRIA E INNOVACIÓN, VICENTE RAMBLA, FELICITA A LA EMPRESA CON SU VISITA A LAS INSTALACIONES

Juguetes Picó lleva fabricados dos millones de triciclos, una importante cifra que celebra con una edición limitada en color plateado.

La juguetera, propiedad de la multinacional alemana Simba, invitaba el pasado 30 de noviembre al conseller de Comercio de Industria y vicepresidente de la Generalitat Valenciana, Vicente Rambla, a esta conmemoración y a visitar la ampliación de las instalaciones de la fábrica en Ibi, como muestra de la apuesta de la industria europea por el Valle del Juguete.

El conseller, acompañado por el gerente de Juguetes Picó, Pablo Cañizares, el presidente de AEFJ, José Antonio Pastor, y la alcaldesa de Ibi, Mayte Parra, recorría las secciones de producción y la sala de exposiciones, felicitando a la empresa por su proyección exterior que alcanza el 96 por ciento de su producción. Vicente Rambla califica al sector juguetero de puntero, por su producción y su gran impacto social y educativo.



El conseller de Industria, Vicente Rambla, contempla, junto a la alcaldesa de Ibi, uno de los triciclos conmemorativos de edición limitada

AIJU e IMPIVA personalizan las entrevistas de I+D para mejorar la competitividad en las pymes

El Instituto Tecnológico del Juguete AIJU ha realizado una jornada informativa sobre ayudas e incentivos para la I+D+I en la empresa “con el objetivo de estimular y hacer más llevadera la innovación empresarial”, señala Joaquín Vilaplana, director del Departamento de Gestión e Innovación de AIJU.

La jornada se enmarcan dentro del IV Plan de Competitividad de Empresa Valenciana en las que se puede alcanzar hasta el 75% máximo de los costes subvencionados.

Durante el encuentro se presentó una batería de proyectos promocionados desde el Centro Tecnológico, enfocados al diseño y desarrollo de productos; así como a los planes estratégicos, a las mejoras en la gestión y procesos de las empresas, incluso de ayuda a la internacionalización y la exportación. Dichas ayudas son para cualquier empresa que “muestre interés en innovar en esta líneas”, resalta Vilaplana.

Durante las ponencias se dieron a conocer las recién

creadas Agrupación de Empresas Innovadoras del Cluster Valle del Juguete y la Plataforma Tecnológica de los Sectores Manufactureros Tradicionales. Ambas organizaciones tienen como objeto facilitar la colaboración entre empresas y disponer de canales de comunicación directa con los diferentes ministerios y organismos para obtener ventajas.

También se presentaron las distintas líneas y convocatorias de ayudas ofrecidas por el IMPIVA para proyectos individuales.



La jornada se celebró el pasado 23 de noviembre en el Instituto Tecnológico del Juguete

CELEBRADO EN LAS INSTALACIONES DEL PARQUE TECNOLÓGICO DE LA EMPRESA CASTALLENSE ACTIU

Alrededor de 350 personas participan en el décimo Foro del organismo Suma

Unos 350 congresistas asistieron el lunes 29 de noviembre en el Parque Tecnológico Actiu en Castalla a la décima edición del Foro Suma organizado por la Diputación de Alicante. La sesión, centrada en esta ocasión en la innovación y el territorio, contó con la presencia de alcaldes, empresarios y representantes de diferentes entidades financieras.

El presidente de la Diputación, José Joaquín Ripoll, el director de Suma Gestión Tributaria, José López Garrido, y el director general de la CAM, Roberto López, fueron los encargados de inaugurar la jornada y de presentar a los asistentes los proyectos que están llevando a cabo para impulsar el desarrollo de la provincia.

Presidente de Actiu

También estuvo presente Vicente Berbegal, presidente y fundador de la empresa Actiu, especializada en la fabricación de mobiliario de oficina, quien durante su intervención manifestó la necesidad de que exista confianza por parte de las empresas para llevar a cabo proyectos de futuro. "Diseñar proyectos es responsabilidad de todos, creer en ellos los puede convertir en realidad", afirmó.

Innovación y desarrollo sostenible fueron temas que estuvieron presentes en el marco del Parque Tecnológico Actiu, proyecto basado en una filosofía industrial sostenible y respetuosa con el medio am-

biente.

Bajo el subtítulo '9+4', durante el foro se informó sobre las nueve agencias zero y los cuatro clústers alrededor de los cuales se están construyendo las propuestas recogidas en este programa.

Durante su intervención, el presidente Ripoll destacó que "lo importante del proyecto 'Innovación+Territorio' es que no podemos dejar de trabajar, no se trata de tener un estudio para enseñarlo, sino de tener proyectos vivos y reales. Desde la Diputación deseamos que esos proyectos se pongan a andar y desde luego los vamos a poner a andar".

"Del estudio que hicimos para poner en valor nuestro territorio hemos seleccionado nueve proyectos y cuatro clústers que creemos que equilibran y con los que se consigue el objetivo fundamental de la iniciativa, que es llegar a todos los rincones de la provincia y que toda la provincia se vincule", indicó Ripoll.

Territorios compartidos

"Este proyecto lo que pretende es involucrar a todos los territorios de la provincia y a la iniciativa privada, pero ello no es fácil, hay que poner sobre la mesa proyectos creíbles, realizables y poner en valor el saber hacer local; al final hay que trabajar en lo local y desde lo local, sumando localidades y haciendo proyectos que compartan más de un territorio", sentenció el presidente de la Diputación.



Arriba, vista general de la nave donde se desarrollaron las ponencias. Abajo, momento de la intervención del presidente de Actiu, Vicente Berbegal, acompañado por el presidente de la UCEF, Fernando Casado

Una empresa de Onil lanza una muñeca con sacaleches para que los niños valoren la lactancia materna y natural

Una fábrica de muñecas de Onil comercializa una de sus muñecas con un sacaleches, con el objetivo de que las niñas y niños comprendan mediante el juego que la lactancia natural "es lo más sano".

La empresa Muñecas Berjuan, radicada en Onil desde 1977, ha lanzado este complemento para el muñeco Bebé Glotón, que ya de por sí sólo es capaz de mamar, eructar y, si se le separa del 'pecho

materno', llorar hasta cansar a la mamá con más paciencia del mundo.

"Las muñecas deben reflejar la realidad de la maternidad", según el director de Mercadotecnia de la compañía, César Bernabeu, quien destacó que la lactancia natural "es lo más sano para criar a un bebé, haciéndolo compatible con la vida social y laboral".

"Ahora, con el sacaleches, los peques tienen una opción más para jugar e imitar a sus

madres, en el caso en que por circunstancias realmente lo necesiten", comentó Bernabeu antes de proseguir con que "las niñas que juegan hoy con su Bebé Glotón serán el día de mañana mamás informadas y consecuentes con su deseo de amamantar".

El complemento sacaleches consiste en un colorido top adornado con flores, simulando los pezones de la madre, y al acercar la muñeca a la flor, ésta empieza a succionar.



Una niña utiliza el sacaleches del Bebé Glotón

UNA DE LAS CONCLUSIONES DEL 'JUEGORAMA' ES QUE LOS NIÑOS JUEGAN AHORA MENOS QUE ANTES

Famosa analiza la evolución de los juegos y juguetes a través del tiempo

“Los niños españoles tienen menos tiempo para jugar del que tenían sus padres cuando eran niños, aunque la mayoría de los padres piensa que ese tiempo de juego es suficiente.” Ésta es una de las principales conclusiones del I Estudio sobre el Juego y el Juguete elaborado por ‘El Juegorama de Famosa’, una iniciativa presentada recientemente en Onil con el objetivo de proporcionar al sector, a los padres y educadores aspectos clave del juego y de los juguetes de antes y de ahora.

¿Por qué los niños españoles dedican menos tiempo al juego del que dedicaban sus padres? ¿Dónde juegan más? ¿Juegan solos o prefieren los juegos colectivos? ¿Quién juega más con los niños de ahora, sus padres o sus abuelos? ¿Cuáles eran y son los juguetes preferidos de los niños españoles? ¿Existe todavía el juguete entrañable?

El Juegorama de Famosa y este I Estudio sobre el Juego y el Juguete en la sociedad actual dan respuesta, a través de un importante trabajo de investigación cualitativa y cuantitativa, con 1.200 entrevistas realizadas a padres y madres en toda España, a todas estas preguntas y nos descubrirán a partir de ahora y año tras año, otros muchos aspectos relacionados con el juguete y con los hábitos de juego, no sólo de los niños de ahora sino también de sus padres durante su niñez.

Para José de la Gándara, consejero delegado de Famosa, “el Juegorama era una apuesta por la investigación sobre el juego y el juguete que queríamos poner en marcha desde hace tiempo y que ya es una realidad. En este primer Estudio sobre El Juego y el Juguete hemos constatado aspectos que todos empezábamos a percibir, como que el tiempo de juego de los niños es cada vez menor, en parte debido a las actividades extraescolares. Otro dato significativo es que la figura del abuelo adquiere un papel protagonista junto a sus nietos, con los que están aprendiendo a jugar, aunque el 82% de los padres afirma que ha jugado con sus hijos en la última semana”.

¿Dónde se juega, cómo y con qué?

La investigación realizada por Famosa con la colaboración de AIJU muestra que los niños de ahora, en comparación con sus padres, juegan menos en lugares exteriores –aparecen nuevos espacios de juegos como ludotecas o parques de bolas–, aunque el parque sigue siendo el espacio exterior favorito para el juego.

Otro dato que revela la lupa del Juegorama de Famosa es que cada vez se imponen más los juegos sedentarios, aunque el balón y la muñeca siguen en el top de los juguetes preferidos por los niños españoles, sólo superados a mayor edad por las consolas de videojuegos.

Aunque crece el juego individual, se mantiene el hábito del juego colectivo.

Sigue vigente la figura del juguete entrañable, antes como ‘compañero de juego’ representado por la muñeca y ahora como ‘compañero de sueños’ cada vez más representado por los peluches.

Futbolistas y videojuegos sustituyen a los dibujos animados como protagonistas en los juguetes infantiles.

El verdadero valor de los juguetes

La mayoría de los 1.200 padres entrevistados por El Juegorama de Famosa piensan que los juguetes son útiles para entretener, divertir, aprender y compartir. También opinan que ahora los niños tienen excesivos juguetes y creen que no lo valoran como los valoraban ellos.

Los juguetes son los regalos que más realizan los padres a sus hijos, para gratificarlos y sorprenderles, principalmente en fechas señaladas como cumpleaños y Navidad.

Campaña

En cuanto a la campaña de Navidad que se avecina, De la Gándara afirmó que existen “enormes incertidumbres” respecto a lo que pueda ocurrir en un plazo de entre cuatro y ocho semanas. Desde el punto de vista de Famosa, no obstante, “las cosas apuntan bastante bien, pero este ‘partido’ se juega hasta el 6 de enero”.



Representantes de Famosa y Aiju, junto a la alcaldesa de Onil, Elisa Ribera

El récord mundial de concentración de Barriguitas de Famosa se establece en 1.443 muñecas en la Explanada

Los Barriguitas de Famosa han conseguido establecer el Récord Mundial de concentración de muñecos con una cifra de 1.443 unidades.

El acontecimiento tuvo lugar el pasado 18 de septiembre en la Explanada de España de Alicante con motivo de la celebración del ‘40+1’ cumpleaños de estos entrañables muñecos con los que han jugado miles de niñas en las últimas cuatro décadas. De hecho, al aniversario acudieron niñas, madres y abuelas desde todos los rincones de España.



FOTO: SALU RIBERA

El récord mundial se batió el 18 de septiembre en la Explanada de España de Alicante



Asesoramiento Integral de Empresas y Comerciantes
Relaciones Laborales y con la Seguridad Social
Tramitaciones Tributarias y Fiscales
Herencias e impuestos sobre sucesiones

C/ Reyes Católicos, 12 Tel. 96 555 43 54 - Fax 96 655 24 30
Email: asesoria@salfe.com IBI

Mariel: Las nuevas tecnologías al servicio de la producción más natural y artesanal

LA FIRMA INSTALA HORNO DE PIEDRA REFRACTARIA CUYOS MÉTODOS DE COCCIÓN SON SIMILARES A LOS DE PRINCIPIOS DE SIGLO

La apuesta de la empresa Mariel por elaborar productos naturales y sanos sigue intacta desde hace 67 años. En las nuevas instalaciones del polígono Alfàs III, la firma ha invertido en un gran proyecto para poner en marcha su plan estratégico de expansión, que ha sido posible gracias a la ampliación de la sociedad.

La mayor inversión tecnológica se ha realizado en el obrador con la instalación de hornos de piedra refractaria cuyo sistema de cocción es muy similar a los hornos de principios de siglo.

Lo mismo ocurre con la materia prima, donde Mariel trabaja con masas madre naturales, tal y como se hacía antiguamente.

“Hemos apostado más por la calidad de los productos que por el pan industrial —explica Carlos Mariel— y aunque estamos en una nave seguimos fabricando de forma artesanal”.

Las modernas instalaciones están adaptadas a las nuevas normas sanitarias que les permiten ser más flexibles, operativos y poder realizar productos acordes a la demanda. “Nuestro objetivo es la satisfacción total del cliente, anticipándonos, si es posible, a su demanda”, comenta el gerente.

Sin embargo, no ha sido sencillo acoplarse a las nuevas instalaciones, como reconoce Carlos Mariel, por ello, pide

disculpas a sus clientes por los fallos que se han producido durante el proceso de adaptación, “pero el pan es un ser vivo y en su elaboración influyen muchos factores”.

Variedad artesanal

En la actualidad, Mariel cuenta con un total de diecisiete establecimientos repartidos por Alcoy, Cocentaina, Muro, Ibi, Castalla y Onil y en todas sus panaderías se pueden encontrar más de veinte variedades de panes, elaborados con harinas libres de aditivos, naturales y saludables.

También los panes más rústicos y clásicos, para aquellos que prefieren los sabores de siempre, y una gran variedad de recetas para los que buscan algo diferente: espelta-malta, panes elaborados con ingredientes 100% ecológicos, ocho cereales, pan de soja, de avena, de espinacas, de rovellons o de zanahoria, entre otros.

Compromiso social

Conscientes de la necesidad de compromiso y responsabilidad social, la firma Mariel colabora desde hace años con ONGs, asociaciones, residencias de ancianos y organizaciones como Cáritas, entre otros colectivos.

Y ahora, además, preocupados por la actual situación de crisis económica, Mariel saca al mercado productos más económicos adaptados a los tiempos difíciles que vivimos.



El nuevo obrador, de 2.000 metros cuadrados, dispone de las últimas tecnologías en cocción artesanal



La nueva nave de Panadería y Pastelería Mariel está situada en el polígono Alfàs III

L'Art de fer Pà

desde 1943

En Ibi:

- Avda. Riu de les caixes nº 64 ☎ 96.655.17.08 / 96.555.42.06
- C/ Constitución nº 6 ☎ 96.655.17.68
- Plaza Reyes Magos s/n ☎ 96.655.17.01
- C/ Don Pelayo nº 16 ☎ 96.655.18.03
- Avda. de la Paz nº 19 ☎ 96.655.22.74
- Mercado Central de Ibi ☎ 96.655.06.55

En Onil:

- C/Mayor nº 4 ☎ 96.556.40.95

En Castalla:

- C/ Republica Argentina, 10 ☎ 610.49.89.34

TIENDAS MARIEL



En Muro:

- Piza. Ramón Gonzalbez nº 4 ☎ 96.553.09.90

En Cocentaina:

- Av. País Valencià nº 123 ☎ 96.650.06.41

En Alcoy:

- Av. L'Alameda, 33 ☎ 96.533.94.43
- Avda. de la Hispanidad nº 39 ☎ 96.652.31.02
- Avda. Juan Gil Albert nº 7 ☎ 96.533.47.70
- C/ Camí nº 69 ☎ 96.554.29.81
- C/ Sabadell nº 18 ☎ 96.652.15.84
- C/ Santa Rosa nº 24 ☎ 96.652.07.56
- C/ Juan de Juanes nº 17 ☎ 96.533.63.46

La nube



Juan Manuel Pelegrín Carcelén
Soluttia Soluciones Tecnológicas

Desde esta sección que-
remos ir informando
sobre las tendencias
en cuanto a nuevas tecnológi-
as tanto para particulares
como para empresas.

En esta ocasión vamos a
hablar de la nube, un concep-
to del que se oye mucho
hablar últimamente, y que
hace referencia a usar softwa-
re online y almacenar infor-
mación en la red.

Los internaturas dirigen su
atención cada vez más hacia
los cientos de servicios ofre-
cidos de manera online, que
permiten editar documentos
sin tener el software instalado
en el ordenador o guardar
archivos en la red, entre
otros. Estas herramientas son
conocidas como "cloud com-
puting", expresión que puede
ser traducida al español como
"computación en la nube", las
cuales permiten a los usuarios
acceder a su información (o
compartirla) desde el lugar
donde se encuentren y con
cualquier ordenador que ten-
gan a mano.

En otras palabras, cuando
se decide usar "la nube", los
programas que habitualmente
se tienen instalados en el
ordenador pasan a ser aplica-
ciones y servicios que ofrecen
diversas compañías, de manera
gratuita en muchos casos, y a
través de ellos se puede tra-
bajar en los documentos
almacenados en servidores
remotos, con la opción de
guardar una copia en el pro-
pio disco duro.

Los que tengáis una cuenta



de correo electrónico basado
en la web (Yahoo, Hotmail,
Gmail, etc.) o guardéis fotos
en servicios como el de
Flickr o Facebook, ya estáis
trabajando en la "nube", dado
que estos programas y docu-
mentos están en servidores
de la red.

Lo que ha cambiado en la
nube es el concepto, al per-
mitir el almacenamiento de
material a gran escala y dar
acceso a programas que antes
sólo se podían utilizar si se
tenía instalada una copia local
en el ordenador. Por ejemplo,
ahora tienes herramientas

software de presentación, un
espacio de almacenamiento
para compartir contenidos
con otros usuarios, etc. Tanto
es así, que Microsoft no se ha
quedado atrás y la nueva ver-
sión de Office incorpora Offi-
ce Web Apps, una versión
gratuita basada en la web.

Para las empresas, el soft-
ware de gestión también ha
llegado a la nube, y cada vez
más se oye hablar de SaaS
(Software as a Service) donde
el proveedor del servicio es
quien tiene hospedadas las
aplicaciones en sus servidores
accediendo los usuarios a las
mismas a través de una con-
exión a internet, estando por
tanto disponibles en cualquier
momento y desde cualquier
lugar. Esto permite a las
empresas clientes no tener
que mantener su software de
gestión ni costear su manteni-
miento, actualización ni preo-
cuparse por las copias de
seguridad de los datos.

No es de extrañar por lo
tanto que últimamente oiga-
mos hablar de que la era del
PC se agota, ya que dispositi-
vos móviles como el teléfono
o las tabletas tienen una
capacidad de procesamiento
comparable a la de un orde-
nador tradicional. Un factor
que retrasa el salto a cobijar
todos los servicios en Inter-
net es la inseguridad. Las per-
sonas y las empresas quieren
tener sus datos almacenados
en casa por miedo a la pira-
tería o al robo.

Los internaturas
dirigen su atención
cada vez más hacia
los cientos de
servicios ofrecidos
de manera *online*

como Dropbox, que es un
servicio de alojamiento de
archivos multiplataforma en la
nube, donde los usuarios pue-
den almacenar y sincronizar
archivos en línea y entre
ordenadores u otros dispositi-
vos y compartir archivos y
carpetas con otras personas.

Otro ejemplo, quizás el más
desarrollado en materia de
procesadores de texto es
Google Docs, que ofrece ade-
más una hoja de cálculo, un

El 36% de los españoles adelantará la compra de juguetes a la primera quincena de diciembre

El estudio sobre inten-
ción de compra de
juguetes realizado por
Clau Consultores para la
Asociación Española de
Fabricantes de Juguetes,
destaca el hecho de que el
67% de los entrevistados
tiene intención de comprar
los juguetes para regalar en
Navidad o Reyes con antela-
ción, lo que demuestra un
cambio en el consumo tradi-
cional de los españoles, habi-
tuados a dejar las compras
para "última hora".

Así, el 28% de los encues-
tados, los más previsores,
manifiesta que comprará los
regalos antes del mes de
diciembre, el 36% señala que
llevará a cabo las compras
en la primera quincena de
diciembre y sólo un 2,9%
realizará las compras en el
Puente de la Constitución.

Más de la mitad de los
encuestados, concretamente

el 58%, comprará juguetes a
otros niños que no son los
suyos, lo que resulta curioso
si se aprecia que, un 29,2%
comprará tanto a sus hijos
como a otros niños, mien-
tras que un 12,8% sólo
regalará a sus hijos.

Según este estudio, el
gasto medio para Navidad se
sitúa en 179,55 euros, y si
lo analizamos por Comuni-
dades Autónomas la previ-
sión aumenta en Cataluña
con 182 euros de previsión,
Madrid, con 204 euros de
gasto, y Murcia, con 198
euros. Andalucía se sitúa en
179 euros y el País Vasco y
la Comunidad Valenciana en
144 y 156 euros, respectiva-
mente. El estudio ha sido
financiado por el IMPIVA
(Instituto de la Mediana y
Pequeña Industria Valenciana)
dentro de los Planes de
Competitividad de la Empre-
sa Valenciana 2010.

solutti@
soluciones tecnológicas

Paseo de la Mecánica Ibense (junto Col. Cervantes) IBI
966 280 697 - soluttia@soluttia.es - www.soluttia.es

Sistemas de Calidad
Programación a Medida
Mantenimiento de Sistemas
Software para Empresas
Auditorías: Calidad, Organización
Interna, Sistemas de Información
Planes Estratégicos
Cuadros de Mando

Electricidad Neolux
CALEFACCIÓN
ACUMULADORES DE CALOR
ANTENAS PARABÓLICAS
AIRE ACONDICIONADO
INSTALACIONES ELÉCTRICAS
EN GENERAL, VIVIENDA
E INDUSTRIA
Ahorra hasta un 35% de energía
garantizado desde **150€**
Tomás Picó, 4 B • IBI
Tel. 96 655 23 40 • Fax: 96 633 05 34

DARDO
moda home
CAMELO
FLORENTINO
ETIEM
LACOSTE
LEVI'S
TOMMY HILF

BREVES

El sábado día 11, nueva edición de la gala a beneficio de 'Luz y Vida'

El sábado 11 de diciembre, a partir de las ocho de la tarde, el Auditorio del Centro Cultural acogerá, un año más, la gala a beneficio de la Asociación de Discapacitados Físicos, Psíquicos y Sensoriales 'Luz y Vida', donde habrá música y canto, baile y monólogos de la mano de artistas locales.

Dibujos

En el descanso de la gala se entregarán los premios de la cuarta edición del Concurso de Dibujo del Día Internacional del Discapacitado, a los tres ganadores de entre los alumnos participantes, de 4º y 5º de Primaria de los colegios colivencs.

Según el cartel anunciador, los espectadores podrán disfrutar de un amplio y variado menú donde se incluye danza española, baile lírico, música y canto, hip hop, funky y monólogos.

El sindicato UGT obtiene tres delegados en el Ayuntamiento

El 19 de noviembre se celebraron en el Ayuntamiento de Onil las elecciones sindicales del Personal Laboral, con un índice de participación del 100% de votantes. Como resultado se obtuvieron tres delegados sindicales, todos ellos pertenecientes a la Unión General de Trabajadores (UGT).

Fuentes del sindicato anuncian que próximamente se celebrarán las elecciones sindicales de Funcionarios, donde se elegirán otros tres delegados.



Los colivencs se vuelcan en los actos en honor del *Nostre Senyor Robat*

C.M.R. ONIL

Del 27 al 30 de noviembre se celebró la festividad del *Nostre Senyor Robat*, cuya jornada principal tuvo lugar el domingo día 28 con la Santa Misa cantada por la Coral Polifónica de Onil y la solemne Procesión Eucarística, donde participaron cientos de vecinos de la localidad, incluidos miembros de la corporación municipal.

Los volteos de campanas fueron habituales a lo largo de estas jornadas, donde, además de los actos puramente religiosos, se organizó una apretada agenda musical y cultural.

La capilla del *Nostre Senyor Robat* estuvo abierta para que los vecinos veneraran la Sagrada Forma.



FOTO: ÁNGEL CASAREJOS

El párroco lleva bajo palio la Sagrada Forma durante la procesión del *Nostre Senyor Robat*

FOTO: ELISA RIBERA

En la foto de la izquierda, miembros de la corporación municipal durante la procesión. A la derecha, primer plano del párroco con la Sagrada Forma



FOTO: ÁNGEL CASAREJOS



Momento en que el restaurante Vizcaínos sorteó una mariscada

Cena contra el cáncer con cerca de 120 personas

Escaparate. ONIL

El viernes 19 de noviembre se celebró en el restaurante Vizcaínos una cena a beneficio de la Asociación Local contra el Cáncer (Alcco Iris). Asistieron 116 personas y se celebró una rifa de regalos donados por varios colaboradores, tanto

de Onil como de Castalla. Asimismo, el restaurante Vizcaínos regaló una mariscada, que también entró en la rifa, y entregó una flor a cada una de las comensales. Fuentes de la Asociación Local contra el Cáncer afirmaron a Escaparate que fue una velada "muy amena y cordial".



El artista José Luis Sanchis, junto a la dama y belleas de Puente-Villavieja

José Luis Sanchis repite en el distrito fogueril de Pont de la Vila Vella

El artista colivenc José Luis Sanchis volverá este año a plantar la hoguera adulta en el distrito alicantino de Pont de la Vila Vella, así como la infantil de Monges-Santa Faç. Además, se encuentra ultimando un monumento infan-

til para las próximas Fallas de Valencia.

La hoguera adulta de Alicante lleva por lema 'Milín' y supone una dura crítica a la globalización y a la situación sociocultural actual, explicó el artista fallero.



FOTOS: SALU RIBERA



La alcaldesa de Onil y el director general visitan las obras acompañados de la alcaldesa de Biar y otros concejales y técnicos municipales

Visita a las obras de la Avenida de la Paz

El director general de Cohesión Territorial de la conselleria de Solidaridad y Ciudadanía, Vicente Saurí, visitó el jueves 25 la evolución de dos obras que se están ejecutando en la localidad con fondos del Plan Confianza. Saurí y el resto de la comitiva, donde se

encontraban las alcaldesas de Onil y Biar, visitaron la renovación del alcantarillado en la Avenida de la Paz entre las calles Gabriel Miró y Portal de Onil, así como la urbanización para la pavimentación de las cuatro calles que bordean el campo de fútbol.



FOTOS: SALU RIBERA



Arriba, momento de la visita a las obras del nuevo depósito. Abajo, tubería sobre el cauce del Río Verde que piden que sea ensanchada

Ribera pide mejoras en la canalización del río

El director general de Agua, José M^a Benlliure, visitó el viernes 26 de noviembre las obras de construcción del depósito de agua potable en la zona de La Cantera, una actuación en la que la conselleria de Medio Ambiente invierte unos 800.000 euros.

Aprovechando esta visita a Onil, la alcaldesa, Elisa Ribera, pidió a Conselleria un tubo más grueso en la canalización del Río Verde, un puente para vehículos a la altura de la rotonda de Jugueterlandia y el arreglo del camino que bordea el cauce del citado río.

BREVES



Retrato de Don Ramón Sempere Quilis en el Ayuntamiento

El Ayuntamiento dedica una calle a Don Ramón Sempere Quilis

El pasado Pleno ordinario aprobó por unanimidad que la vía paralela a la calle Rabosí y perpendicular a la calle Alcoy reciba el nombre de 'Don Ramón Sempere Quilis, cronista oficial de la Villa', y así constó en acta para conocimiento de toda la vecindad y en especial de la viuda y familiares de Don Ramón, como era conocido por todos en Onil.

Don Ramón Sempere Quilis, cronista oficial de Onil desde 1988 hasta su fallecimiento, en mayo de 2004, fue además uno de los fundadores de la empresa Famosa, investigador y estudioso de la historia de Onil y festero activo.

Asimismo, publicó varios libros sobre temáticas diversas y en 2006 recibió el nombramiento de Hijo Predilecto de la Villa de Onil.

Premios de Educación Vial

El jueves 9 de diciembre se celebrará la entrega de premios del concurso de dibujo de Educación Vial organizado por la Policía Local. Será en el colegio San Jaime al mediodía.

Niños de entre cuatro y seis años conocen la Biblioteca Municipal

Del 22 de noviembre al 2 de diciembre, la Biblioteca recibió la visita de los niños de cuatro, cinco y seis años de los dos colegios de Onil, que acudían a recoger sus carnés de socios, pero estos habían sido escondidos por un ogro, llamado Comelibros porque le en-

canta leer. Así, a través de diferentes pistas, los niños fueron visitando y conociendo las diferentes instalaciones de la Biblioteca. Además, gracias a la duende Flora y el ogro Comelibros, aprendieron a compartir los libros, a cuidarlos y a quererlos.



Un momento de la intervención del ogro Comelibros en la Biblioteca



Deporte

Fútbol 24
Baloncesto 25

Envía la información de tu equipo, club o logros deportivos personales a: deportes@escaparatedigital.com

Julio Gómez lamenta que no haya prosperado un proyecto que inició con mucha ilusión

El entrenador de la UD Ibense presenta su dimisión irrevocable

La directiva se está moviendo para buscar urgentemente a un nuevo técnico

Escaparate. IBI

El martes 23 de noviembre, Julio Gómez, entrenador de la Unión Deportiva Ibense durante las últimas diez jornadas, presentaba su dimisión irrevocable ante la directiva del club, tras la derrota del equipo en Caravaca.

Equipo dividido

Según fuentes de la UD Ibense, el equipo estaba dividido entre jugadores y entrenadores y el encuentro frente al conjunto murciano fue el detonante para que saliera a la luz esta situación.

Situación insostenible

Julio se puso en contacto con el presidente del club para manifestarle sus puntos de vista sobre el tema y le comentó que no seguiría al mando del equipo, ya que le estaba siendo imposible aguantar esta situación.

Por su parte, la directiva de



Plantilla de la UD Ibense, con Julio Gómez el primero por la izquierda (de pie)

la UD Ibense se está moviendo para buscar a un nuevo técnico que sea capaz de retomar las riendas y poder sacar al equipo de la zona peligrosa hacia su salvación. ubibense.es

La primera mitad fue de completo dominio local, tanto en ataque como en defensa

La UD Ibense consigue en casa una victoria necesaria para seguir en la zona franca de la tabla

UD IBENSE 5-4 VALENCIA

UD IBENSE 'A': Ángel, Guti, Pablo, Adrián y Requena. También jugaron: Bomba, Andoni, Carlos, Lolo, Raúl y Pirri.

Goles: 1-0, Andoni de penalti; 2-0, Andoni; 3-0, Bomba; 4-0, Adri; 5-3, Pirri.

Comentario: Vibrante victoria de los ibenses en un encuentro frente a un rival directo, con dos equipos que disputaban el partido sin entrenador en su banquillo, ya que tanto Julio Gómez como Javi Arnau habían dejado los banquillos durante esta semana.

Aun así, los tres puntos quedaron en casa en un encuentro donde el ritmo ibense fue superior a otros encuentros anteriores, además de que se realizó una defensa mucho más intensa y con una mayor implicación de todos los jugadores en labores, tanto defensivos como ofensivos.

Así, la primera mitad fue de completo dominio ibense, que fue muy superior tanto en ataque como en defensa y donde se crearon bastantes ocasiones de gol. Así, a merced de un penalti, Andoni colocaba los ibenses por delante en el marcador.

Otro más

El gol pareció despertar a los valencianos, pero lo que se encontraron fue el segundo de la tarde, al aprovechar los ibenses una superioridad por la expulsión de un jugador visitante, donde Andoni no falló.

El encuentro seguía siendo muy serio por parte de los ibenses y Bomba conseguiría el justo premio a la primera mitad, al marcar el 3-0, empujando el balón en el segundo palo en una contra perfecta.

Con el 3-0 y una gran sensación de los ibenses se llegaba al descanso.

Tras la reanudación, el equipo ibense siguió a un alto nivel y así, en una jugada larga del equipo ibense, Adri definía de forma magistral al cruzar plácidamente un balón ante la salida del meta local.

Con el 4-0 y el ecuador de la segunda mitad cumplido, los valencianos se jugaron el todo por el todo y a punto estuvo de costarle un disgusto al equipo ibense.

A falta de nueve minutos sacaban portero jugador y al igual que ocurriera con el día del Albaterra, el Valencia logró su objetivo y recortó distancias, colocándose con un 4-3 en el marcador a falta de dos minutos.

Pero en la recta final, Pirri alejaba las esperanzas de los valencianos al colocar el 5-3 en el marcador, rematando perfectamente al segundo palo. Aun así, a falta de 22 segundos, de nuevo el Valencia conseguía el definitivo 5-4, con el que se llegaba al final.

www.ubibense.es

1ª Nacional A Gr. 7	PTS	PJ	PG	PE	PP
1 F.S. JUMILLA	27	11	8	3	0
2 COSTABLANCA F.S.	26	11	8	2	1
3 ALBORAYA F.S.	21	11	6	3	2
4 SERELLES ALCOY	20	11	5	5	1
5 C.D. DOMINICOS	18	11	5	3	3
6 C.D. LA NUCIA	18	11	5	3	3
7 C.D. LAS CANTERA	16	11	5	1	5
8 PLAST. ROMERO F.S.	14	11	3	5	3
9 FIELSAN ROLDAN. F.S.	14	11	4	2	5
10 U.D. IBENSE F.S.	13	11	4	1	6
11 CFS CAPUCHINOS	12	11	3	3	5
12 VALENCIA F.S.	11	11	3	2	6
13 ALBATERRA F.S.	9	11	2	3	6
14 A.D. CARAVACA	9	11	2	3	6
15 AT. ALCANTARILLA	8	11	2	2	7
16 P. MADRID. NOVELDA	6	11	1	3	7

AGENDA



BALONCESTO

ONIL: Sábado 11 de diciembre.- Cad. Mas.: CD ONIL 'A'-CB ALCOI 'A'. Polidep. Municipal, a las 10'30 h.

BIAR: Sábado 11 de diciembre.- Cad. Mas.: CB BIAR-CB BANYERES. Polidep. Municipal, a las 12 h.

ONIL: Sábado 11 de diciembre.- Cad. Mas.: CD ONIL 'B'-CB PETRER 'A'. Polidep. Municipal, a las 12 h.

ONIL: Sábado 11 de diciembre.- Sen. Mas.: CD ONIL 'B'-CB BIAR. Polidep. Municipal, a las 18 h.

ONIL: Domingo 12 de diciembre.- Jun. Mas.: CD ONIL-CB TORREVIEJA. Polidep. Municipal, a las 10 h.

ONIL: Domingo 12 de diciembre.- Sen. Mas.: CD ONIL 'A'-JJ NOVELDA. Polidep. Municipal, a las 12 h.

IBI: Domingo 12 de diciembre.- Sen. Mas.: TEIXERETA 'B' - ENGUERA BASKET. Polidep. Derramador, a las 18'30 h.



FÚTBOL

IBI: Sábado 11 de diciembre.- Alevín: PEÑA MADRIDISTA DE IBI-NOVELDA 'B'. Estadio Climent, a las 9'45 h.

IBI: Sábado 11 de diciembre.- Infantil: PEÑA MADRIDISTA DE IBI-PINOSO. Estadio Climent, a las 11 h.

IBI: Sábado 11 de diciembre.- Cadete: PEÑA MADRIDISTA DE IBI-PINOSO. Estadio Climent, a las 12'30 h.

IBI: Sábado 11 de diciembre.- Juvenil: PEÑA MADRIDISTA DE IBI-RAYO IBENSE 'B'. Estadio Climent, a las 17'15 h.

CASTALLA: Domingo 12 de diciembre.- Senior: CF CASTALLA-UD ONIL. Estadio Municipal, a las 15'30 h.

IBI: Domingo 12 de diciembre.- Senior: PEÑA MADRIDISTA DE IBI-CB BIARENSE. Estadio Vilaplana, a las 17'15 h.



FÚTBOL SALA

CASTALLA: Lunes 6 de diciembre.- XI Memorial Jaume Sempere Carbonell: FS CASTALLA-FS SERELLES ALCOY (Nacional A). Polidep. Municipal, a las 11'30 h.



ATLETISMO

ONIL: Domingo 5 de diciembre.- CANICROSS. Paraje de la Font de l'Arcà. Control veterinario, a las 9 h. y salida, a las 11 h.

CASTALLA: Miércoles 8 de diciembre.- VIII MARCHA Y CARRERA DE MONTAÑA. Salida Marcha: 8'30 h. Salida carrera: 10 h., desde La Llauria. Información: www.voltafoia.com

IBI: Domingo 12 de diciembre.- CROSS DE SANTA LUCÍA. A partir de las 9'15 h. en la puerta del Ayuntamiento.

BILLAR

CASTALLA: Sábado 4 de diciembre.-
Nacional: CB CASTALLA-CB
ELDENSE. Club de Billar, a las 16 h.

SENDERISMO

ONIL: Domingo 5 de diciembre.-
FONTALBRES. Salida: Xorro, a las
8'30 h. Organiza: C.E. Colivenc.

RESULTADOS

27-28 noviembre

FÚTBOL

(Senior)

Rayo Ibense 2 - 0 Benidorm
UD Onil 1 - 2 Agullent
Banyeres 2 - 1 Peña Madridista Ibi
Biarense 2 - 2 Castalla

(Juvenil)

Rayo Ibense 'A' 4 - 4 Bellreguard
Rayo Ibense 'B' 3 - 0 Aiolo
Caramanchel 1 - 1 Peña Madridista Ibi
Canals 2 - 0 Castalla

(Cadete)

Rayo Ibense 1 - 2 Novelda 'A'
Biarense 5 - 4 Noveldense
Castalla 1 - 2 Sagrada Familia
Eldense 'B' 14 - 1 Peña Madridista Ibi

(Infantil)

Castalla Sayma 13 - 0 Noveldense
Rayo Ibense 'A' 11 - 1 Sax
Pinoso 3 - 0 Castalla Dopema
Eldense 'C' 4 - 0 Peña Madridista Ibi

(Alevín)

Rayo Ibense 'A' 16 - 1 Noveldense 'B'
Rayo Ibense 'B' 2 - 1 Novelda 'C'
Petrelense 'C' 3 - 0 Peña Madridista Ibi
Banyeres 1 - 10 Castalla
Novelda 8 - 1 Biarense

(Benjamín)

Rayo Ibense 'A' 1 - 5 Novelda 'A'
Rayo Ibense 'B' 1 - 11 Noveldense 'D'
Noveldense 6 - 1 Biarense
Villena 6 - 0 Castalla

BALONCESTO

(Sen. M.)

Canals 75 - 74 CD Onil 'B'
Santa Pola 53 - 60 CD Onil 'A'
Teixereta 'A' 76 - 48 Catral
Moixent 92 - 88 Teixereta 'B'
Onix CB 75 - 67 El Campello
CB Biar 73 - 46 CB Almusafes
CB Castalla 41 - 55 F. La Higuera

(Sen. F.)

Teixereta 64 - 39 Alcoi
CD Onil 69 - 38 Clivusbasket

(Jun. M.)

La Vila 40 - 51 Teixereta
CB Sax 53 - 48 CD Onil

(Jun. F.)

Banyeres 32 - 41 Teixereta

(Cad. M.)

CB Pinós 25 - 58 CD Onil 'A'
CB Banyeres 60 - 52 CD Onil 'B'
Teixereta 'A' 56 - 60 Alcoi
CB Monóvar 59 - 66 CB Biar

(Cad. F.)

San Blas Alicante 74 - 27 Teixereta 'A'
Teixereta 'B' 46 - 52 Akra Leuka

(Inf. M.)

Alcoi 21 - 100 Teixereta 'A'
Alcoi 75 - 25 Teixereta 'B'

(Inf. F.)

Teixereta 'B' 50 - 41 Alcoi
Jesuitas Elche 20 - 48 Teixereta 'A'

FUTBOL SALA

(Sen.Mas.)

Tibi 3 - 2 Castalla
UD Ibense 'B' 0 - 2 Dénia Rácing
UD Ibense 'A' 5 - 4 Valencia

(Sen. Fem.)

CF Kiwibi 3 - 3 Yefaky
FS Castalla 8 - 1 Villena

(Cad. Mas.)

Castalla 4 - 0 Petrer
UD Ibense

(Alev. Mas.)

San Vicente 8 - 2 Castalla

(Benj. Mas.)

JM Villajoyosa 2 - 6 Castalla

VOLEIBOL

(Juv. Fem.)

CD Biarense 3 - 0 CV Alicante

(Cad. Fem.)

Rácing San Juan 1 - 3 CD Biarense

(Inf. Fem.)

CD Biarense 0 - 3 Olivias

TENIS DE MESA

(Liga Aut.)

Benigànim 1 - 5 La Foia Onil



Los tres alumnos que recibieron las titulaciones deportivas, junto a los profesores Fina Reche y José Lorenzo Vázquez, la alcaldesa de Onil, Elisa Ribera, y el concejal de Deportes, Salvador Vila, en el salón de plenos

El viernes 26 de noviembre en el Ayuntamiento de Onil

Alumnos de la Escuela de Sambo 'Freche' reciben sus respectivas titulaciones

Con la asistencia de la alcaldesa y el concejal de Deportes

Escaparaté. ONIL

El viernes 26 de noviembre se entregaron en Onil, a los alumnos de la Escuela de Sambo Defensa Personal 'Freche', las titulaciones deportivas de monitores nacionales de Lucha Sambo y cinturones negros en Lucha Sambo y Defensa Personal Policial.

Presidieron el acto la alcaldesa de Onil, Elisa Ribera, y el concejal de Deportes, Salvador Vila, en compañía de los profesores de la Federación Española de Luchas Olímpicas y Disciplinas Asociadas Fina Reche y José Lorenzo Vázquez.

Los alumnos fueron los siguientes:

-Nicolás Abellán Ferrero, C.N. 2º Dan Lucha Sambo-Mo-

nitor Nacional.

-José A. Valdés Francés, C.N. 1º Dan Lucha Sambo-Monitor Nacional.

-David Pérez Juan, C.N. 1º Dan Defensa Personal Policial.

Desarrollo del acto

El acto dio comienzo con unas palabras de José Lorenzo Vázquez, entrenador nacional de la Federación Española de Lucha Olímpica y Disciplinas Asociadas, sobre la importancia de obtener titulaciones oficiales reconocidas por una Federación adscrita al Consejo Superior de Deportes.

También valoró la trayectoria y trabajo que se está realizando en la villa muñequera con la colaboración del Ayun-

tamiento, institución que participa y colabora en todo lo posible para la realización de este deporte, del cual se están viendo los logros obtenidos por alumnos colivencs.

A continuación dirigió unas palabras de agradecimiento el concejal de Deportes, quien felicitó a los alumnos por sus logros.

Intervención de la alcaldesa

Finalmente fue la alcaldesa, Elisa Ribera, quien hizo entrega de las titulaciones, animando a los alumnos a seguir obteniendo más reconocimientos para esta villa de Onil, sabiendo que cuentan con su apoyo.

'Freche' agradece la asistencia de familiares y felicita a los alumnos.

El XXVII Torneo Mataix de Onil ya cuenta con página web

El Torneo Internacional de Baloncesto Júnior Masculino 'Memorial Mataix Juan', que se celebrará en Onil del 28 al 30 de diciembre, ya cuenta con página en internet, donde se pueden encontrar todos los detalles relativos a este veterano campeonato que vuelve a celebrarse tras haber corrido serio peligro de desaparecer.

En la web ya se recogen los horarios, de modo que la primera jornada (28 de diciembre) se disputarán los partidos Rusia-Italia (18:00 horas) y España-Alemania (21:00 horas), con la ceremonia de inauguración de las 20:00 horas.

El día 29, a las 18:00 horas se jugará el partido Alemania-Rusia, seguido del concurso de mates (20:00) y el choque España-Italia (21:00 horas).

Por último, el jueves día 30 jugarán Alemania-Italia (18:00) y España-Rusia (20:00), siendo la clausura a las diez de la noche.

Más información en www.torneomataix-onil.es.

Fácil victoria a domicilio del equipo de tenis de mesa de Onil

BENIGANIM 1 5 ONIL

Tremenda superioridad de los de Onil en la décima partida, y última de esta primera vuelta del Campeonato Autonómico de Tenis de Mesa. La cosa comenzó muy mal para los colivencs, con tres derrotas consecutivas, llegando a estar colistas, pero desde entonces han conseguido encadenar una racha de siete victorias y finalizar la primera vuelta en tercera posición, empatados con el segundo y con claras opciones de conseguir el ascenso a Primera.

Referente al encuentro de Valencia, lo jugaron Chiki Navarro, Jesús Rajadell y Paco Linares, ganando las cuatro primeras partidas. Con el partido resuelto entró Jordi Sarrió, quien consiguió vencer en una partida y empezar a sumar victorias en el campeonato.

ATLETISMO

El tradicional Cross de Santa Lucía celebra una nueva edición el día 12

C.M.R. IBI

El próximo domingo 12 de diciembre se celebrará una nueva edición del Cross de Santa Lucía de Ibi, organizado por el Ayuntamiento de la localidad y el Club Teixereta d'Atletisme.

Como cada año habrá diversas categorías, contemplándose todas las edades. Las distancias estarán adaptadas a cada categoría, de modo que los más pequeños tan solo tendrán que recorrer un tramo del carrer Les Eres, mientras que los mayores deberán subir corrien-

do a la ermita de Santa Lucía y volver de nuevo al punto de salida, situado en la puerta del Ayuntamiento. A partir de las 9:15 horas se empezarán a realizar las inscripciones para el cross en la mesa de control.

Al finalizar las pruebas se sortearán juguetes.



El piloto y presidente de la Asociación de Slot APP Ibense, Santos Díaz, a mandos de su Citroën C4 WRC

Carrera muy disputada y con un gran ambiente

Alrededor de 40 pilotos, en la undécima prueba del Campeonato de Ibi

El último rally será este mismo fin de semana

Escaparate. IBI

Los días 27 y 28 de noviembre se celebró en la sede social de la Asociación de Slot APP Ibense la undécima prueba del Campeonato Local de Slot, prueba conmemorativa del Rally de Gran Bretaña.

Unos 40 pilotos

Afrontando ya el tramo final de la temporada, la cuarentena de pilotos que se dio cita demostró no tener ganas de que esta magnífica temporada concluya.

Como viene siendo habitual en los últimos rallies, el ambiente estuvo tensionado debido a lo mucho que se juegan los pilotos punteros de cada categoría.

Súper N-GT

En Súper N-GT se llevó el gato al agua el piloto alcaetano Andreu Agulló, que aprovechó la descalificación por irregularidades técnicas de los dos pilotos con mejores tiempos.

En segunda posición se coló José Pérez, que viene teniendo una gran regularidad en este final de temporada, seguido del veterano José Carlos Llopis, que demuestra pasar por un buen estado de forma.

Súper N-Rally

En la categoría de Súper N-Rally consiguió una justa victoria el ibense Elías Mayor, seguido de Juan Martínez con su implacable pilotaje y de Juanma Espinosa, tercero, con muchos problemas, viendo peligrar su liderazgo de cara a la última

carrera.

En Grupo N obtuvo una fácil victoria el piloto Pedro Sánchez, a mandos de su BMW, coche muy discutible sobre su legalidad en esta categoría.

Santos Díaz

Segundo llegó el dueño y señor de esta categoría en los últimos años, Santos Díaz, favorito para el triunfo final.

Tercero terminó el pequeño Iván Martínez, piloto que apunta a ser la referencia de esta categoría para la temporada que viene.

Infantiles

En Infantiles volvió a reencontrarse con la victoria Raúl Llopis, obteniendo una ligera ventaja sobre el segundo clasificado, Daniel Mayor, participante en el Campeonato de España celebrado hace unas semanas.

Ricardo Rico

En tercera posición terminó Ricardo Rico, a tan solo tres segundos, donde se vio tener más que problemas para parar a los dos primeros pilotos.

En conclusión, una prueba muy disputada y con un buen ambiente a pesar de la tensión del campeonato, quedando todas las categorías abiertas de cara a la última prueba que se disputará este mismo fin de semana.

Próxima carrera

Desde la Asociación de Slot APP Ibense se quiere agradecer la participación de todos los pilotos, dándoles cita para la próxima carrera.



Foto oficial del Onix CB para la temporada 2010-2011

Gran partido el vivido en el pabellón municipal de Onil el sábado 27

El Onix CB se coloca líder invicto tras otra victoria

ONIX CB 75/67 CAMPELLO

ONIX CB: Varó: 3; Kar: -; Martínez: -; Dani: 27; Cooper: 20; Alejandro: 1; Raúl: 7; Carlos: -; Óscar: 5; Paco: 1; Doro: 11; José: -

Comentario: Gran partido el que se disputó el sábado 27 de noviembre en el Municipal de Onil entre los dos únicos equipos invictos hasta la fecha.

El partido tuvo dos fases

claramente diferenciadas, ya que los locales supieron despertar de su pájara inicial, que hacía que el CB Campello se pusiera 0-9 para marcharse al descanso 38-24 y posteriormente agrandar dicha ventaja hasta los +24 (53-29 en el minuto 25).

A partir de ahí, unas cuantas decisiones erróneas por parte de los locales y una defensa presionante del Cam-

pello propiciaron que los visitantes recortaran las diferencias hasta los seis puntos (61-55 en el minuto 33), circunstancia que sirvió para que una vez más los azules despertaran y consiguieran llevarse la victoria por ocho puntos, resultado que les hace ser líderes en solitario e invictos.

La próxima jornada se medirán al CB Ifach Calpe como visitantes.

Perros y dueños a un mismo ritmo en el tercer Canicross 'Villa de Onil'

El domingo 5 de diciembre en el paraje de la Font de L'Arcà

C.M.R. ONIL

El domingo 5 de diciembre se celebrará la tercera edición de Canicross 'Villa de Onil', cuarta prueba puntuable para la Liga Nacional de Canicross, organizada por el Club Agilcross y en colaboración con el Ayuntamiento de Onil y la Diputación de Alicante.

La prueba tendrá su salida y meta en el paraje de la Font de l'Arcà, sobre un circuito de 5.900 metros. El control veterinario dará comienzo a las nueve de la mañana y la salida será a las 11:00 horas.

El canicross es una disciplina deportiva en la que los corredores van atados por la cintura con sus respectivos perros, de modo que ambos corren al mismo ritmo.



En el canicross los corredores van atados por la cintura con sus perros

FÚTBOL



Imagen de archivo de un partido del Rayo Ibense

El Rayo Ibense sigue líder tras dejar en evidencia al Fundación Benidorm

RAYO 2-0 BANIDORM

RAYO IBENSE: Alentado, Pinwi (Jony), Víctor, Juan Carlos (Jesús), Campoy, Alejandro, Valero, Beibel (Rafa), Juancar, Antonio y Juanmi (Jorge).

Goles: 1-0 y 2-0, Antonio.

Comentario: Bajo una persistente lluvia, el Rayo Ibense sumó tres nuevos puntos al

vencer al Fundación Benidorm por 2-0.

El partido quedó sentenciado en los primeros 45 minutos, cuando el equipo local dominó a placer marco los goles y estrelló dos balones en los postes. El partido acabó dejando al Rayo Ibense líder y al F. Benidorm en la parte baja.

<http://ibifutbol.blogspot.com>



Un momento del partido entre la Peña Madridista de Ibi y el Banyeres

Mal partido de la Peña Madridista de Ibi en el campo del Banyeres

BANYERES 2-1 PEÑA

PEÑA MADRIDISTA DE IBI: Serrano, Roberto, Carri, Pirri, Juanito, Nando, José, Carlos, Chapu (Víctor), Pona (Joni), Acosta.

Goles: 1-0 (11'); 1-1, Acosta (25'); 2-1 (35').

Comentario: Mal partido de la Peña Madridista de Ibi el disputado el domingo 28 de no-

viembre en Banyeres. Los ibenses no entraron en el juego en todo el partido. A los diez minutos sacan una falta los locales al borde del área ibense, que se cuela por la escuadra, que los dejó helados. Poco a poco la Peña parecía que se hacía con el partido y en el minuto 25 Acosta aprovechó un rechace para empatar el partido, pero poco duró.

En el minuto de descuento, un balón perdido propició el desempato a favor del Agullent

Derrota de la UD Onil en un partido injusto donde se guardó silencio por la madre del entrenador

UD ONIL 1-2 AGULLENT

UD ONIL: Dani, Chencho, Piva, Edu, Luis Alberto, Miguel, Jorge, Mohamed, Eduardo, Marcos y Pincho.

Goles: 1-1, Pincho (58')

Comentario: El partido comenzó con un minuto de silencio en memoria de la madre del entrenador, Narciso Berzosa, que acababa de fallecer. Por ello, los jugadores de la UD Onil salieron dispuestos a brindarle una victoria a su entrenador, que no se encontraba presente. Con esta pre-

misa, los colivencs fueron superiores en todo momento, creando muchas ocasiones de gol. Sin embargo, en el minuto cinco se abrió la lata en favor del Agullent, aunque los chicos del Onil no se amilanaron y siguieron luchando hasta el límite. El empate llegaría por mediación de Pincho ya en la segunda mitad, cuando la UD Onil siguió desarrollando un gran juego y siguió buscando el desempate local. Lamentablemente, un balón perdido en el minuto de descuento dio en el poste y coló el 1-2.



Primer partido de la UD Onil en la temporada 2010-2011 (archivo)

Castalla y Biarense empatan in extremis en el derbi comarcal

BIARENSE 2-2 CASTALLA

CASTALLA CF: Michel, Txema, Berni, Isaac, David Payà, Kiko, Sergio, Dario, Álex, Lledó y Tito. Suplentes: Luis, Dani, Cristian, David Moreno y Manel

Goles: 1-0 (10'); 1-1, Álex (12'); 2-1 (21'); 2-2, Lledó (94')

Comentario: El Castalla salvó el domingo 28 de noviembre un punto de Biar al empatar en el último suspiro, con un gol de Lledó en un córner.

El partido comenzó muy entretenido, con tres goles en los primeros veinte minutos, pero a partir de ahí los castallenses tuvieron que jugar todo el resto de tiempo por detrás en el marcador, aunque su insistencia al final fue recompensada.

1ª Reg. Gr. 6	PTS	PJ	PG	PE	PP
1 RAYO IBENSE C.F.	24	11	8	0	3
2 C.D. CONTESTANO	23	11	7	2	2
3 U.D. PORTUARIOS	22	11	7	1	3
4 C.F. GANDIA "B"	22	11	6	4	1
5 CALPE C.F.	20	11	6	2	3
6 U.D. OLIVA	20	11	5	5	1
7 C.D. BENIOPA	16	11	4	4	3
8 ATZENETA U.E.	16	11	4	4	3
9 C.D. DENIA "B"	16	11	4	4	3
10 U.D. ONDARENSE	15	11	4	3	4
11 C.F. MORAIRO	13	11	3	4	4
12 BENIDORM F.B.	9	11	2	3	6
13 C.F. LA NUCIA "B"	9	11	2	3	6
14 C.F. ALFAZ DEL PI	6	11	1	3	7
15 VILLAJYOYOSA C.F. "B"	5	11	1	2	8
16 C.D. XERACO	5	11	1	2	8

2ª Reg. Gr. 14	PTS	PJ	PG	PE	PP
1 L'OLLERIA C.F.	25	10	8	1	1
2 MURO C.F. "B"	21	10	6	3	1
3 C.F. AIELO	21	11	7	0	4
4 SPORTING VILLENA C.F. 2010	6	2	2		
5 C.D. ALBAIDENSE	20	10	6	2	2
6 C.F. AGULLENT	19	10	6	1	3
7 U.D. MONTAVERNER	17	10	5	2	3
8 C.D.F. BOCAIRENT	16	10	5	1	4
9 BANYERES U.E.	15	11	5	0	6
10 C.F. CASTALLA	14	10	4	2	4
11 PEÑA MADRIDISTA IBI	13	10	4	1	5
12 C.D. BIARENSE	11	11	3	2	6
13 F. LA HIGUERA C.F.	6	10	2	0	8
14 U.D. ONIL	4	11	1	1	9
15 C.D.F. BENIARRES	0	10	0	0	10

Conéctate a la información que más te interesa

ESCAPARATE digital.com

VM Radio
88.0 fm

radio bi
107.7 FM

Tel 96 555 31 81 fax 96 555 34 48 info@radioibi.com

REPORTAJE SOCIAL
ESTUDIO FOTOGRAFICO
FOTOGRAFIA INDUSTRIAL
DVD INTERACTIVOS

LLEDÓ
Fotografo

Calle Convento 14 CASTALLA
TF. 965560850
www.lledofotografo.com



Arriba, entrega de premios. Abajo, varias partidas



El campeonato tuvo lugar en el Centro Cultural de Ibi

Salones Tuareg
Cena especial NOCHE VIEJA
para niños

**Menú especial para
el día de NAVIDAD**
¡Ven e infórmate!

ELS MOLINS
- Hostelería -
Carrer Les Eres, 75 • IBI • Tel. 647 697 329

TODO PARA LA HOSTELERÍA
Bebida, Alimentación...
Especialidad en lotes para empresas
Venta al público

Sandibi
Distribuciones

Pol. Ind. L'Alfàs III • C/. León, 12 • Ibi
Tel. 619 411 831 • E-mail: info@sandibi.com

sm
fotógrafos

Avda. de La Paz, 22 - 03440 IBI (Alicante) - 96 655 09 05 - www.smfotografos.com

El Centro Cultural de Ibi acoge el Campeonato Provincial infantil Sub-14

Paco López. IBI

Comenzó el Campeonato Provincial Infantil Sub-14 por Equipos en el Centro Cultural de Ibi con una sensación de competitividad y ambiente familiar. Ya en la tercera ronda, en la mesa 1 se jugaban el primer puesto los dos favoritos, Enric Valor 'A' y Alicante, con victoria del Enric de 2'5 a 1'5; también en la mesa 2 estaba la lucha por el tercer

puesto: los de Aspe y Alcoy 'A', ganando los alcoyanos 1 a 3. Mencionar la competencia del Enric Valor 'B' para conseguir por lo menos la copa del tercer puesto. No pudo ser por los desempates y quedó cuarto. Y un aplauso muy fuerte para los más pequeños, Alcoy 'B' y 'C', que jugaron sin contemplaciones ante sus rivales mayores.

En la entrega de trofeos, todos aplaudiendo a todos y

todos haciéndose fotos de equipo, terminando como empezó, con la misma solidaridad de ayudar a recoger todo el material, etcétera. Desde aquí, agradecer a todos el buen comportamiento humano y deportivo que demostraron, sabiendo que en menos de 24 horas se tuvo que organizar tal evento en otro lugar del previsto. Equipos ganadores: 1º Enric Valor 'A'; 2º Alicante y 3º Alcoy 'A'.

Gspiral
CONFISTERIA - PAPERERIA
TE DESKA

Feliz Navidad

Ven a ver nuestros artículos de regalo.
Pequeños detalles que te harán quedar muy bien...

LIBRETAS, CALENDARIOS,
FELICITACIONES PERSONALIZADAS...

C/ La Corbella, 19
Castalla - 965 560 952

RESTAURANTE "LES ERES"

Calidad y servicio a su justo precio

ESPECIALIDAD en TAPAS VARIADAS, PESCADOS FRESCOS Y CARNES, COCHINILLO SEGOVIANO, PIERNA DE CABRITILLO, GAZPACHOS DE LA FOIA y PAELLA

Menú del día de martes a viernes: 10€
Menú especial de la casa: 25€

Cerrado los lunes

Les Eres, 76 • Ibi • Tel. 96 555 23 00

Begoña
Estilistas

VISITE NUESTRA WEB
www.begonyaestilistas.com

IBI • Murillo, 11 • 966 551 440
IBI • Av. de la Provincia, 2 • 966 554 068
ALCOY • El Camí, 59 • 965 545 808
ALICANTE • P. Recaredos de los Ríos, 41
966 377 710

BALONCESTO

El CD Onil 'sólo' logra la victoria en Santa Pola

SANTA POLA 53 60 CD ONIL

CD ONIL 'A' SENIOR MASC.: Juanjo, Macu, Pascual 20, Casero, Tete Edu 8, David 4, Cristóbal 17, Rafa 4, Hurtado (lesionado), Payá 7, Yago y Arti.

Comentario: Buen comienzo, aunque algo espesos en ataque. La defensa del Onil fue muy buena, con buenas ayudas sobre sus hombres claves. Al final del primer cuarto fue cuando finalmente se produjo un buen parcial para alcanzar la primera diferencia. El partido se desarrollaba bronco aunque se mantenían las diferencias de 4-6 puntos. En el ter-

cer cuarto se dio un pequeño estirón para alcanzar los 14 puntos de ventaja, momento que aprovechó el equipo local para iniciar una remontada y meterse en el partido. Fue en el tramo final cuando el disponer de dos bases en pista, pese a la zona planteada por el Santa Pola, el Onil supo aumentar la ventaja. En definitiva, mal partido de los amarillos, en el que se queda la victoria como lo mejor del encuentro.

El Sénior Femenino ganó (69-38) al equipo Clivusbasket de Crevillente. Empezó con zona el Clivus, lo que impedía



El Sénior Femenino ganó en casa contra el Clivusbasket (69-38)

a las colivencas desarrollar su juego, pero después acciones rápidas y tiros exteriores. En el segundo cuarto se encontra-

ron huecos debido a la buena circulación de balón, a la movilidad de las jugadoras sin balón. Si a eso sumamos la

gran defensa que ejerció el Onil durante varios minutos, se comprende la diferencia a favor de 16 al descanso.

Victoria incontestable del Teixe contra el Catral

TEIXE 76 43 CB CATRAL

TEIXERETA SÉNIOR MASCULINO PREFERENTE: Adri (5, 2/2), Dani García (7, 2/2), Dani Reche (16, 1/3), Crespo (7, 1/2), Charly (2), Kike (5), Javi García (9, 0/2), Borja (4), David Izquierdo (8, 0/2), Fran (4, 2/4), Torrente (8) y Juanito (1, 1/2)

Comentario: El Teixe necesitaba imperiosamente la victoria si quería seguir estando cerca de los puestos de arriba y quería abrir brecha con respecto a los equipos de la parte

baja de la tabla. Desde el primer minuto de juego, el equipo de Blas quería dejar claro que iba a imprimir un alto ritmo de juego y que no iba a dejar opción alguna de canasta fácil al conjunto de la Vega Baja. Ya en el primer cuarto se lograban diferencias de ocho puntos. Sin embargo, fue en el segundo cuarto cuando el Teixereta dio el estirón definitivo propinándole un parcial de 25-10 al conjunto catralense, que se hundió física y moralmente. <http://teixereta.tusblog.com>



Foto oficial del equipo Sénior A del Teixereta

FOTO: PACO CRESPO

Clasificaciones Baloncesto

S.M. Autonómico Gr.C	PJ	PG	PP	PTS
1 C.D. ONIL 'A'	8	8	0	16
2 EL TELER C.C.	8	7	1	15
3 C.B. L'ALFAS 'B'	8	6	2	14
4 JOVENTUT XABIA	8	6	2	14
5 C.B. JORGE JUAN	8	5	3	13
6 C.B. LA VILA	8	4	4	12
7 C.B. ALICANTE-ALACANT	8	4	4	12
8 BASKET SANTA POLA	8	4	4	12
9 C.B. EL PINOS	8	4	4	12
10 GANDIA BASQUET	8	2	6	10
11 BASQUET XATIVA	8	2	6	10
12 V-74 VILLENA	8	2	6	10
13 CB. BIGASTRO	8	2	6	10
14 KD3 ORIHUELA	8	0	8	8

S.M. Preferente Gr.D	PJ	PG	PP	PTS
1 ONIX- ALJOMA	8	8	0	16
2 C.B. INNOVA	8	7	1	15
3 C.B. CAMPELLO	8	7	1	15
4 C.B. ALBATERA 'A'	7	6	1	13
5 TEIXERETA	8	5	3	13
6 C.B.I. ADETEX	8	4	4	12
7 NOU BASQUET ALCOI	8	3	5	11
8 C.B. CATRAL	8	3	5	11
9 C.B. LA VILA	8	3	5	11
10 AGUAS DE CALPE	7	3	4	10
11 C.B. HORADADA	8	2	6	10
12 C.B. BENIDORM 'B'	7	2	5	9
13 CREVIBASKET	8	1	7	9
14 AVV ALBUFERETA	7	0	7	7

S.M. 2ª Zonal Gr.E	PJ	PG	PP	PTS
1 C.B. SAX SENIOR	8	7	1	15
2 FONT DE LA FIGUERA	7	6	1	13
3 C.B. ANNA	7	5	2	12
4 L'OLLERIA	7	5	2	12
5 IBERIC CAUDETE 'B'	7	5	2	12
6 C.B. V-74 GLEM	7	4	3	11
7 C.B. AYORA	7	4	3	11
8 E. FERRI - ALBAIDA	8	3	5	11
9 C.D. MOIXENT	8	3	5	11
10 TEIXERETA 'B'	8	2	6	10
11 C.B. BORNAY CASTALLA	8	1	7	9
12 ENGUERA BASKET	6	1	5	7
13 C.B. BOCAIRENT	6	1	5	7

DINERO RÁPIDO
HASTA 200 EUROS

¿Has tenido gastos extra, y no llegas a fin de mes? ¿Quieres darte un capricho?
LLÁMANOS: 600 980 378
de lunes a jueves, de 9:30 a 18:00 h.
credi.100@gmail.com

café desayunos
copas
les tentacions
C/. Villena, 7, L-3 Onil
Tel. 649 635 123

DARSIS
Dietética y Nutrición. Masajes
Herbodietética. Jin Shin Jyutsu.
Reiki, Aromaterapia, Mudras,
Flores de Bach, Kinesiología...
El Salvador, 20 • IBI • Tel. 96 555 39 18

La charcutería
'al corte tradicional'
Tenemos PAN CALIENTE
todo el día
Platos preparados
y servicio de envasado al vacío
C/EI Salvador, 34 (junto cafetería Patricks)
Ibi • Tel. 675 727 291

MARMOLES MAIGMO
INNOVACIÓN Y SERVICIO
Especialidad en trabajos de:
MÁRMOL, GRANITO, SILESTONE totalmente montados
Pol. Ind. Riu - C/ 21 de juliol, 10
CASTALLA
Tel. 96 556 12 86
e-mail: marmolesmaigmo@terra.es

Sí, quiero
Y nosotros también...
Celebra tu boda con nosotros
en el mejor lugar
Salón de banquetes
Jardines y rincones incomparables
Detalles personalizados
Ceremonias al aire libre
Y mucho más...
Hotel Caseta Nova
palacios
Ctra. Vieja Ibi-Castalla Km. 4,5 - Castalla • Tels. 627 469 006 - 606 107 640
E-mail: s.h.palacios@hotmail.com - www.hotelcasetanova.com

ESCÁPATE



*l ciclo de conferencias sobre el patrimonio ibense
organizado por la Asociación El Simarro*

Pág. 28

LIBROS

SUNSET PARK PAUL AUSTER

Miles Heller tiene veintiocho años, y a los veinte abandonó la universidad, se despidió de sus padres, dejó Nueva York, y nadie ha vuelto a saber nada de él. Ahora vive en Florida, y trabaja para una empresa que se encarga de vaciar las viviendas de los desahuciados. Miles saca fotos de todas las cosas abandonadas para probar que los fantasmas de esa gente aún están presentes. Miles vive con lo mínimo, y habría seguido así de no haber sido por Pilar Sanchez...



LOS MÁS LEÍDOS

La caída de los gigantes.....Ken Follet
Lo que sé de los hombrecillos.....J.J. Millás
De la alpargata al seiscientos.....Juan E. Galán
Los príncipes.....Carmen Enríquez, Emilio Oliva
Qué hace una persona como.....L. Abadía
Librerías consultadas: Miralles, Plumier

LIBRERÍA - PAPELERÍA

Miralles

Colaborador en la crónica literaria
C/. San José, 1 • Tel. 96 555 22 77 • IBI

DISCOS

THE BEGINNING THE BLACK EYED PEAS

The beginning es el nuevo álbum de The Black Eyed Peas, el sucesor de The E.N.D. "The Beginning es un símbolo de la llegada y aceptación de las nuevas tecnologías. Y tiene mucho que ver con nuestro deseo de experimentar, coger todas esas canciones que nos han gustado en el pasado y jugar con ellas metiéndoles ritmos locos". Una colección de 12 canciones, con The time como primer single. Un recuerdo para el "I've had) the time of my life", de la película "Dirty dancing".



LOS MÁS OÍDOS

The Promise.....Bruce Springsteen
Pequeño.....Dani Martín
Pido La Palabra.....Andy & Lucas
Greatest Hits.....Bon Jovi
Volvamos a empezar.....Melendi
Consultados: Discos Surco-pop

CASSETTES • MAXIS • COMPACT-DISC •
CD • SINGLE • CASSETTES • MAXIS •
COMPACT-DISC • SINGLE • CASSETTES
CASSETTES • MAXIS • COMPACT-DISC •
CD • SINGLE • CASSETTES • MAXIS • CO

DVD

SUBMARINO

DIR.: THOMAS VINTERBERG

Submarino es la historia de dos hermanos a los que separaron siendo bien pequeños por culpa de una tragedia que dividió a toda la familia y que hoy viven marcados por la infancia oscura que tuvieron: la vida de Nick gira en torno al alcohol y está plagada de violencia y su hermano pequeño, un padre soltero, se esfuerza todo lo posible para proporcionarle a su hijo una vida mejor. Nick y su hermano siempre han intentado amar, olvidar y comprender.

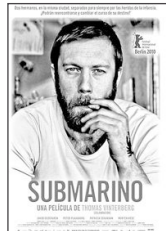

NOVEDADES

Repo MenMiguel Sapochnik
Conocerás al hombre de tus sueños.....Woody Allen
La última cimaJuan Manuel Coto
Madres e hijasRodrigo García
María y yoFélix Fernández de Castro
Consultados: Mundo Cine

mundo cine

VIDEO CLUB

C/. Tibi, 8 - Tel. 96 633 82 09 - IBI
www.mundocineibi.com



FOTO: ÁNGEL CASAREJOS

Momento de la actuación del CIMO, el domingo 28 de noviembre en el Centro Cultural de Onil



FOTO: SALU RIBERA

Miembros de la Escuela de Danza del CIMO protagonizaron una exhibición el jueves 25 de noviembre

Actuaciones del CIMO, la Banda Jove y la Escuela de Danza

Amplia y variada oferta cultural en la cuarta Semana de la Música de Onil

FOTOS: SALU RIBERA



Arriba, actuación de la Banda Jove en su actuación del jueves 25. Abajo, la Coral Polifónica acompaña al CIMO en el domingo de Santa Cecilia

AGENDA



MUSEOS

BIAR: Museo Etnográfico Municipal.- C/ Mayor, 1. Tel.: 965811177. Horario: de martes a sábado de 10 a 14 y de 16 a 19'15 h. Domingo, de 10 a 14 h. Cierre: lunes y domingos tarde.

IBI: Museo Valenciano del Juguete.- C/ Aurora Pérez Caballero. www.museojuguete.com

IBI: Museo de la Biodiversidad.- Glorieta Nicolás Payá Jover, 2. Horarios: de martes a sábado, de 10 a 13 y de 16 a 19 h. Domingos y festivos, de 11 a 14 h.

CASTALLA: Visitas guiadas al Castillo.- Miércoles y viernes, a las 15 y 16'30 h. Sábados y domingos, a las 11 y 12'30 h. Visita gratuita, previa reserva en la Oficina de Turismo (96 656 10 18).



EXPOSICIONES

CASTALLA: Hasta el 5 de diciembre. Pinturas de JOSÉ MARTÍNEZ PALAO. Casa de Cultura.

BIAR: Hasta el 19 de diciembre. II EXPOSICIÓN DE PERGAMINOS Y CARTAS REALES. Ayuntamiento.

IBI: Hasta el 17 de diciembre. EL ARTE QUE SE LLEVA DENTRO. Pinturas de José Manuel Mateo Grau, un joven artista que pinta con la boca. Centro Cultural.

IBI: Del 10 de diciembre al 10 de enero. XXXII CONCURSO FOTOGRÁFICO VILLA DE IBI. Centro Cultural.

IBI: Hasta el 27 de febrero. DONDE VIVEN LOS SUEÑOS. Exposición del Museo Valenciano del Juguete. Centro Cultural.



MÚSICA

IBI: Sábado 4 de diciembre.- Concierto de la cantautora INÉS SAAVEDRA. Restaurante La Divina Comedia, a las 23 h.

IBI: Sábado 4 de diciembre.- I Concurso de Música Acústica: Con la actuación de los grupos TRAVE-SÍA y KILÓMETRO 0. Pub Black Rose, a las 23 h.

ONIL: Domingo 5 de diciembre.- LINO PÉREZ TRÍO en concierto. Bar del Parque Municipal, a las 14 h.

CASTALLA: Lunes 6 de diciembre.- Actuación del GRUP DE DANSES Y CANÇONS DE CASTALLA. Plaza del Convento, a las 13 h.

ONIL: Sábado 11 de diciembre.- GALA LUZ Y VIDA. Artistas locales de diversos estilos. Centro Cultural, a las 20 h.



TEATRO

CASTALLA: Martes 7 de diciembre.- Recital de poesía. MIGUEL HERNÁNDEZ. A beneficio de asociaciones. Auditorio, a las 21 h.

IBI: Viernes 10 de diciembre.- Txalo Producciones presenta LA HUELLA, de Anthony Shaffer. Centro Cultural, a las 22'30 h.



DANZA

ALCOY: Sábado 4 de diciembre.- SHEREZADE. Con el Ballet de la Ópera Nacional de Kiev. Teatro Calderón, a las 20 h.

ALCOY: Viernes 10, sábado 11 y domingo 12 de diciembre.- The Imperial Ice Stars presenta LA CENICIENTA, ballet sobre hielo. Teatro Calderón, viernes: 20'30 h.; sábado: 17 y 21 h.; domingo: 12 y 18'30 h.

AGENDA

CINE

IBI: Jueves 9 de diciembre.- Adibi: NO ME PIDAS QUE TE BESE PORQUE TE BESARÉ, de Albert Espinosa. Centro Cultural, a las 20'30 h.

CONFERENCIAS

IBI: Jueves 9 de diciembre.- I Ciclo de Conferencias sobre el Patrimonio ibense: LOS PRIMEROS POBLADORES EN NUESTRAS TIERRAS. LA VIDA EN LA PREHISTORIA, a cargo de Ignasi Grau. Archivo Municipal, a las 20'15 h.

FIESTAS

IBI: Del 11 al 30 de diciembre.- FESTES D'HIVERN.

CONCURSOS

ONIL: I Concurso Juvenil de Videos.- El plazo de presentación de los trabajos finaliza el 31 de enero de 2011. Información y presentación: Centro de Información Juvenil.

ONIL: Concurso Cartel de Fiestas 2011.- Presentación de obras hasta el 12 de febrero de 2011, en la Asociación de Comparsas o en el Ayuntamiento.

HORRÓXCOPO, por Mr. X

aries Esta semana no habrá sobresaltos, aunque es posible que te lleves una sorpresa si te metes dentro de un bidón que esté lleno de alquitrán hirviendo.

tauro No intentes esquivar las balas con el poder de tu mente.

géminis Un estado carencial de ciertas vitaminas y minerales puede dar al traste con esa idea tuya de inseminar a la mitad de la población femenina de Masachussets.

cáncer Si tu trabajo está vinculado con peleas, es posible que te lleves alguna hostia.

acuario Sufrirás una arritmia sin importancia, seguida de una caída capilar con la consiguiente pérdida de atractivo.

piscis Detén tus impulsos más primitivos, y te darás cuenta de que, aparte de esos, no tienes ningún otro tipo de impulso.

sagitario No debes ser tan crítico con tu pareja, y más sabiendo que ella está contigo por lástima.

capricornio No es el momento de montar escenas de celos, y menos sin tener con quién.

leo Según la alineación de los planetas, ahora no es el mejor momento para montar una inmobiliaria.

escorpio Sientes demasiado las cosas porque estás muy sensible esta semana, y porque apenas te pones ropa. Si llevaras pantalones de pana verías qué bien.

libra Esta semana no le pidas crédito a los bancos, y menos si son de semen.

virgo Aprovecha ahora que la Bolsa está bajando para aprender a bailar el mambo.

Toni Doménech Juan, autor de la novela ganadora de la X Biennial 'Vila d'Onil'

“La Castalla de ‘Els Lumumba’ es más festiva y berlanguiana que la Cassana de Enric Valor”

El ganador de la X Biennial de Novel·la ‘Vila d’Onil’, **Toni Doménech Juan**, nació en 1973 en Castalla, donde vive desde siempre y trabaja como profesor de Geografía e Historia en el colegio María Asunta. Reconoce que le encanta su trabajo y le encanta su pueblo, por lo que suele participar y organizar diversas actividades sociales y culturales relacionadas con Castalla.

¿Quiénes son ‘Els Lumumba’?

‘Els Lumumba’ son tres chicos y una chica que están en esa edad entre la infancia y la adolescencia y que pasan el verano de 1975 juntos en un pequeño pueblo de interior. La novela nos cuenta una serie de sucesos que mezclarán a estos cuatro niños con los personajes de un circo que ha llegado a la ciudad para quedarse, con un alcalde tradicional y autoritario y su hijo en plena etapa revolucionaria, y con un pueblo en plena excitación por todos los cambios que se avecinan en esos años convulsos.

Más de veinte años después, uno de esos chicos ha escrito un libro sobre aquel verano que terminó. Lo titula ‘Els Lumumba’. Ahora Hollywood está muy cerca de comprar los derechos de ese libro para hacer una película. Ese niño, ahora adulto, ya no es aquel niño que recorría el pueblo en bicicleta y creía que la amistad era lo más importante del mundo.

Voy compaginando las dos historias, la ambientada en los 70 con la ambientada en los 90.

¿Te esperabas este premio? ¿Qué ha supuesto para ti?

Cuando uno presenta una novela a un premio, siempre tiene la esperanza de ganar. Con la otra novela que presenté en Onil quedé finalista y, aunque esta vez me cogió por sorpresa porque no recordaba cuándo se publicaba el ganador, la ilusión por ganar siempre se tiene.

El premio ha supuesto, además de la alegría inicial, un refuerzo importante para seguir escribiendo. Cuando sólo te leen amigos y te dicen lo estupendo que es lo que escribes, nunca tienes la seguridad de si estás en lo cierto. Cuando se gana un premio y gente que no conoces dice lo mismo,

parece que eso ayuda a consolidar tus ganas por continuar.

La conexión con el cine, por lo que parece en tu novela, es evidente. ¿Piensas que el tipo de cine que te gusta tiene relación con lo que has escrito?

Todo lo que leemos, vemos en el cine y, sobre todo, todo lo que vivimos, tiene relación con lo que podemos escribir. Luego, cuando te pones delante del ordenador, es difícil seguir modelos. Sale lo que has ido absorbiendo durante mucho tiempo. Esta novela es, por tanto, muy cinematográfica. Me encanta el cine y se tiene que notar. No sólo en las referencias o los comentarios de directores o películas que aparecen en el libro, también en la forma de escribir.

“La novela nos cuenta sucesos que mezclan a cuatro niños con los personajes de un circo que ha llegado a la ciudad”

¿Por que has decidido ambientarla en los años 70 si, por edad, apenas conociste esa época?

Las etapas históricas que prevén un cambio me parecen las mejores para ambientar novelas. A pesar de mi formación, no soy un gran seguidor de la novela histórica, pero sí que hay determinadas épocas que me atraen porque crean esa sensación de cambio. El cambio siempre provoca en la gente sensaciones que mezclan el miedo y la esperanza. Ese vértigo que provoca el no saber si lo que va a venir es mejor o peor es muy útil para contar historias. Además esa sensación también me venía muy bien para cuatro protagonistas que están a punto de que la vida les recuerde que ya han dejado de ser niños, que será el último verano que jugarán a marro, que va a empezar otra etapa.

Utilizas tu pueblo, Castalla, como marco físico donde desarrollar la acción. ¿Tienen algo en común tu Castalla con la Cassana que utilizaba como base Enric Valor?

Sí y no. Evidentemente, el



Toni Doménech presentó ‘Els Lumumba’ el lunes 29 de noviembre en la Pinacoteca del Centro Cultural de Onil

pueblo es el mismo. Pero el pueblo lo hacen las personas que habitan en él y eso ha cambiado. Mi tratamiento de los personajes le confiere a la localización un ambiente totalmente distinto, más festivo. La Castalla que aparece en ‘Els Lumumba’ es más berlanguiana que la Cassana de Valor, y, aunque aparecen muchos personajes negativos, el conjunto da una sensación positiva, de alegría subterránea.

“Siempre habrá alguien a quien le encante que le cuentes una buena historia, sea en un libro, en el cine o por internet”

¿Por qué novela en tiempos de internet?

Porque contar historias, sea en el medio que sea, internet, películas, libro digital, libro en papel... Eso no va a acabar nunca. Siempre habrá alguien a quien le encante que le cuentes una buena historia. Y lo digo convencido porque a mí me encanta que me las cuenten, verlas, inventarlas y sacar-

les punta alargando personajes o situaciones.

¿Dónde se puede comprar la novela y a qué precio?

Las novelas de editoriales como Marfil, bastante volcadas en los centros educativos, tienen difícil salida en las grandes superficies. Para conseguirla es mucho más sencillo ir a una pequeña librería o papelería y, si no está en ese momento, pedirla. Desde la editorial se la servirán sin problemas. El precio rondará los once o doce euros.

Espero que quien la compre quede satisfecho con mi novela.

¿Qué proyectos tienes? ¿Continúas escribiendo?

Decir que estoy escribiendo sería mentirme un poco a mí mismo. Hace casi dos meses que tengo aparcada la escritura de otra novela ambientada en Castalla. Va por el camino de ser una novela más contemporánea que ‘Els Lumumba’. Parece que me va llevando a territorios más próximos a las historias marginales de Irvine Welsh que al costumbrismo local. Pero claro, tanto tiempo sin escribir significa que cuando me vuelva a sentar igual los personajes han cambiado de opinión y se deciden por moderar sus comportamientos. Veremos.

I ciclo de conferencias sobre el patrimonio ibense organizado por la Asociación El Simarro

Manuel Monleón: "Lo que se conoce se ama y lo que se ama se respeta y conserva"

La Asociación por el Desarrollo del Patrimonio Histórico Cultural y Natural de Ibi El Simarro inició el pasado viernes 26 de noviembre el I Ciclo de Conferencias sobre el Patrimonio Ibense, contando con Manuel Monleón para la conferencia inaugural.

Titulada *Pasado, presente y futuro del Patrimonio Ibense*, Manuel Monleón, conocido por su labor de estudio y defensa del patrimonio de la localidad, habló del valor y la importancia del mismo, así como de su dilatada experiencia personal en este ámbito.

Recurriendo a interesantes anécdotas, realizó un repaso a todo patrimonio local, tanto en su vertiente natural (flora y fauna, cuevas), como en su vertiente cultural (yacimientos

arqueológicos, trabajo de la nieve, industria del juguete) para acabar llamando la atención de los asistentes sobre el valor del patrimonio en general, que forma parte de la historia y de la identidad de un pueblo, con una frase que resume muy bien el contenido de la charla: "Lo que se conoce se ama y lo que se ama se respeta y se conserva".

El ciclo se celebra en el Archivo Municipal y en el día de su apertura la sala se quedó literalmente pequeña para acoger a todo el público que asistió.

La próxima conferencia tendrá lugar el jueves 9 de diciembre a las 20,15 horas, en el Archivo Municipal y será impartida por el catedrático de Prehistoria de la Universidad



Manuel Monleón durante la conferencia del pasado viernes

de Alicante, Mauro S. Hernández con el título: *Los primeros pobladores de nuestras tierras. La vida en la Prehistoria*

La próxima será el 14 de

enero, a cargo de Ignasi Grau, que hablará de *Una ojeada arqueológica sobre nuestro pasado. Íberos y romanos en la Foia de Castalla*.

ADIBI celebra el Día de la Discapacidad

Con motivo del Día Internacional de las personas con Discapacidad, el 3 de diciembre, ADIBI ha organizado una serie de actos que arrancaron el jueves día 2 con el ciclo de cine donde se proyectarán películas que pretenden acercar la problemática de la discapacidad a la población para concienciar sobre su situación actual.

El primer film fue *El truco del manco* y los otros títulos programados son: *No me pidas que te bese porque te besaré* (9 de diciembre) y *Bailo por dentro* (16 de diciembre).

ADIBI celebra este viernes su Día Internacional con una jornada sobre la discapacidad, que tendrá lugar en el Centro Social Polivalente. También se inaugura una exposición de pintura de José Manuel Mateo Grau titulada 'El arte que se lleva dentro'.

La muestra podrá visitarse en el Centro Cultural hasta el 17 de diciembre.

El sábado día 4 comienza el I Concurso de Música Acústica

Con las actuaciones de los grupos *Travesía* y *Kilómetro Cero*, el sábado 4 de diciembre comienza en el pub *Black Rose* el primer Concurso de Música Acústica 'Villa de Ibi', donde cada fin de semana competirán entre sí dos grupos de la provincia, uno de los cuales pasará a la siguiente fase, hasta llegar a la gran final.

El concurso tiene por premio cinco días de grabación en un estudio alicantino.

Las actuaciones comenzarán a las 23:00 horas.

Mercadillo navideño en la plaza del Convento de Castalla

La asociación *Comerç Associat* de Castalla ha organizado un mercadillo navideño donde se podrá comprar todo tipo de productos relacionados con la Navidad. La actividad se desarrollará los días 5 y 6 de diciembre en la plaza del Convento.

Espectáculo en el Teatro Calderón de Alcoy

El sábado 4 de diciembre se pondrá en escena 'Sherezade', con el Ballet de la Ópera Nacional de Ucrania.



Arriba, una representación de Pablo Picasso da la bienvenida a los visitantes de la exposición. Abajo, algunos de los cuadros

Muestra pictórica de José Martínez Palao en la Casa de Cultura de Castalla

Hasta el domingo 5 de diciembre

La Casa de Cultura de Castalla alberga hasta el domingo día 5 una exposición de óleos del pintor yecano afincado en Alcoy José Martínez Palao.

La muestra, titulada 'Abriendo Puertas', cuenta con pinturas realistas y evocadoras, algunas de las cuales pueden ser adquiridas por los visitantes.



Arriba, actuación de *Blues Ville Band* en el pub *Sónar* de Ibi. Abajo, *La Cripta* puso el toque musical al aniversario de *Proscritos* en el *Black Rose*

Fin de semana musical en Ibi con *Blues Ville Band* y *La Cripta*

Las noches del 26 y 27 de noviembre destacaron por contar con sendas actuaciones musicales en los pubs ibenses *Sónar* y *Black Rose*.

En el primero tocaron el viernes *Blues Ville Band*, con

grandes clásicos del rock de los 70 y 80, mientras que al día siguiente, en el pub *Black Rose*, *La Cripta* se encargó de poner la banda sonora al aniversario del colectivo motero *Proscritos MG*.

A su Servicio

suplemento del periódico **escaparate**
del 3 de diciembre

ESCAPARATE



SI YA NO ME USAS, TIRAME A LA PAPELERA

COMPRA - VENTA - INTERCAMBIO - TRABAJO - GUIA DE PROFESIONALES

TELÉFONOS DE INTERÉS

BIAR	
AMBULANCIA	96-580 30 68
AYUNTAMIENTO	96-581 03 74
BOMBEROS	112
CENTRO DE SALUD	96-581 11 65
CORREOS	96-581 11 66
CRUZ ROJA	96-581 08 10
FARMACIA	96-580 20 12
GUARDIA CIVIL	96-581 01 70
OFICINA DE TURISMO	96-580 03 87
PRACTICANTES BIAR	96-581 11 77
POLICIA LOCAL	96-581 06 84
	96-581 13 60

CASTALLA	
AYUNTAMIENTO	96-656 08 10
BOMBEROS	96-656 08 01
CÁRITAS PARROQUIAL	666 955 963
CASA DE LA CULTURA	96-556 00 28
CORREOS	96-556 13 76
CENTRO DE SALUD	96-656 04 62
CORREOS	96-556 09 36
GUARDIA CIVIL	96-556 00 29
ONDA 15 RADIO	96-556 06 01
POLICIA LOCAL	96-556 10 76

IBI	
AYUNTAMIENTO	96 555 24 50
BOMBEROS	112
C. DE SALUD 1- CITA PREVIA	96 652 87 00
CENTRO DE SALUD 2	96 652 86 50
C. DE PLANIF. FAMILIAR	96 555 46 47
C. SOCIAL POLIVALENTE	96 655 09 34
C. CULTURAL DE LA VILLA	96 555 46 50
MUSEO DEL JUGUETE	96 655 02 26
MUSEO DE LA BIODIVERSIDAD	96 655 31 68
CORREOS	96 555 23 90
CRUZ ROJA - URGENCIAS	96 555 22 21
ESCAPARATE	96 655 20 38
GUARDIA CIVIL	96 655 35 21
OFICINA DE EMPLEO	96 555 42 39
PARADA DE TAXIS	96 555 42 19
POLICIA LOCAL	96 555 00 78
RADIO IBI	96 555 31 81
SERVICIOS SOCIALES	96 555 46 11
AMBULANCIA SVB	112 / 96 514 40 00

ONIL	
AYUNTAMIENTO	96-654 4745
BOMBEROS	112
C. CULTURAL DE LA VILLA	96-655 73 05
CENTRO DE SALUD	96-655 76 29
CORREOS-CAJA POSTAL	96-656 49 93
GUARDIA CIVIL	96-556 40 10
LA FRESCA FM RADIO	96-556 53 53
POLICIA LOCAL	96-556 40 01

TIBI	
AYUNTAMIENTO	96-561 70 86
BOMBEROS	96-561 71 02
CASA DEL MEDICO	96-561 71 03
FARMACIA	96-561 72 29
POLICIA LOCAL	96-561 71 02
PRACTICANTE	96-561 71 74

FARMACIAS DE GUARDIA IBI

VIERNES 3	LDA. MÓNICA COLOMA AVDA. LA PAZ, 41
SÁBADO 4	LDA. PILAR PAYÁ FERRÁNDIZ AVDA. LA PAZ, 2
DOMINGO 5	LDA. J. ROMERO CONSTITUCIÓN, 15
LUNES 6	LDA. M ^a J. CATALÁ SEMPÉR C/ JAIME I, 5
MARTES 7	LDA. A. CARCELÉN CUTILLAS C/ LOPE DE VEGA, 29
MIÉRCOLES 8	LDO. OBDULIO JIMÉNEZ JIMÉNEZ C/ MEDICO ANGUIZ, 2
JUEVES 9	LDA. ISABEL BONILLO C/ LES ERES, 71
VIERNES 10	LDO. DIEGO MARTÍNEZ-GUINEA C/ MAYOR, 31

Farmacias Castalla
Ldo. Enrique Reus Canals -Tr. Q. Camins, 12-
Ldo. F. Blas Carrillo -Convento, 18-
Lda. Carmen Márquez Romero -Pza. Carreter, 7-
Farmacias Onil
Ldo. Andrés M^a Asensio -Constitución, 12-, del 1 al 15
Lda. M^a Angeles Martí -El Portal, 11-, del 16 al 31

Alumnos de catecismo y postcomunión preparan una obra de teatro benéfica

Un grupo de jóvenes de entre 15 y 16 años se afana en organizar los ensayos de la obra de teatro 'Ayúdame', donde participan niños y niñas de catecismo y postcomunión de la parroquia de la Transfiguración del Señor de Ibi. La obra será puesta en escena en el Patronato el domingo 19 de diciembre en dos sesiones, a las 17:30 y 19:00 horas, al precio de tres euros la entrada. Todo lo recaudado irá destinado a sufragar los gastos que suponen las actividades que se realizan en el Patronato, así como las posibles reformas que se acometan en este emblemático edificio.

La historia se desarrolla en Bata, un poblado imaginario donde unos misioneros españoles deciden pasar la Navidad. La obra, que está salpicada



Monitores y alumnos de postcomunión que participan en la obra que será representada el 19 de diciembre

con bailes que representan a diferentes animales exóticos del continente africano, como serpientes, pavos reales y leones, tiene como objetivo repre-

sentar el duro trabajo de los misioneros y mostrar los valores y antivalores de la sociedad actual frente a los países más pobres.

Este es el tercer año que se organiza esta iniciativa benéfica. De hecho, la obra del año pasado ganó el concurso de la Semana Solidaria.

¿Dónde está Fisgón?



COLABORAN:



Consigue premios con ESCAPARATE

Sólo tienes que buscar la pareja de fisgones que están escondidos en dos anuncios del periódico ESCAPARATE.

Si tienes buena vista y los encuentras, **rellena este cupón y envíalo a:**

ESCAPARATE Avda. Juan Carlos I, 63 Entlo. Local 5. IBI

Entre los acertantes se sortearán **entradas para el cine en las Casas de Cultura de Castalla, Ibi y Onil; Alquileres de películas en Mundo Cine y Colecciones de cuentos.**

Centros Culturales de: CASTALLA, IBI y ONIL

Nombre.....Apellidos.....
Direcc.CiudadTel.....
¿En qué anuncios está Fisgón?..... /

ESCAPARATE Nº 572

Ganador/a de la colección de relatos infantiles 'Una montaña de cuentos':
Recoger en Escaparate presentando el D.N.I.

Ganador/a del alquiler de una película:
En Mundo Cine (C/ Tibi, 8) presentando el D.N.I.

Ganador/a de dos entradas para el cine en el Centro Cultural:

Recogerlas en Escaparate presentando el D.N.I.

*Nota: Todos los premios caducan a los 7 días

Manos Unidas
PREMIO PRÍNCIPE DE ASTURIAS DE LA CONCORDIA

A todos los que lo habéis hecho posible
¡¡¡GRACIAS!!!

Limpiezas GARVI s.l.

una solución para cada necesidad

- Contratos de Mantenimiento
- Centros Oficiales
- Colegios
- Oficinas
- Limpieza de Circos
- Fachadas
- Conservación de Redes de Alcantarilla y Tuberías
- Extracción de fosas sépticas y Pozos Negros
- Servicios Especiales de Pulido y Abastecidos

Pol. Ind. L'Alfaç II • C/ Cuenca, 32 • IBI
Tels. 96 655 17 26 - 96 655 17 57
Móvil: 610 419 655 • Fax: 96 655 17 26

Momentos especiales
Momentos
PastaManía

Estas Navidades ven a celebrarlos
con la familia, con tus amigos o tu empresa

Menús para grupos desde **13€**

96 555 40 83

carpintería La Ibense
especialistas en muebles de cocina
www.clicocinaseinteriores.com

DISEÑAMOS TUS IDEAS
Lope de Vega, 66 • Tel. 96 555 24 86 • IBI
Reyes Católicos, 1 • Tel. 660 290 882 • IBI

Guía a su Servicio

www.escaparedigital.com
www.escaparedigital.com

Artes Gráficas

BH Seriart.- Servicios de impresión. Castalla. **Tel. 966 560 231**

Gráficas Crisval.- Folletos, catálogos, impresos. C/ Sevilla, 33, Ibi. **Tel. 96 555 47 84**

Gráficas Torres.- Fábrica de etiquetas, folletos, catálogos. Offset - Serigrafía - Tipografía. Avda de Valencia, 39-41 Ibi. **Tel. 96 555 09 40 Fax 96 555 46 00**

Asesorías Contabilidad

Asesoría Salfé.- Fiscal-Laboral-Contable. Tramitación autoliquidación del impuesto sobre sucesiones. Reyes Católicos, 12 Ibi. **Tel. 96 555 43 54 Fax 96 655 24 30**

Asetec asesoria.- Travesse-ra dels quatre camins, 48 - 1r. C. Castalla **Tel. 96 654 30 27 - 656 853 574**

Fleonil.- Asesoría integral de empresas: Fiscal, laboral, empresarial y financiero. Av. Constitución, 27 - 2º Dcha. Onil **Tel. 96 655 78 79**
Fax: 96 556 47 93

Autoescuelas

Autoescuela-Ibi.- Centro de enseñanza vial. Más de 6.000 permisos formados. Avda. La Paz, 13 **96 555 07 10**. Preparación de exámenes. Juan Carlos I, 44 **96 655 06 39**

Bares-Rtes.

Bar Las Vegas.- Tapas variadas. Comidas y cenas tipo informal. Avda. Juan Carlos I, 3 Ibi. **Tel. 96 655 20 32**

Chocero Tapas.- Con tu bebida, la tapa gratis. Tapas y comidas caseras. Buen ambiente. Avda. Azorín, 10 Ibi. **Tel. 637 518 413**

El Picaor.- Especialidades, Lomo ibérico, Jamón de jabugo, arroz a banda, Ctra. Ibi-Castalla, Km 1 Ibi **Tel. 96 555 35 43**

Els Antics Ibèrics.- Todo en ibéricos. Cenas especiales. Monólogos. C/. Castalla, 6 Ibi. **Tel. 650 500 741**

La Bolera.- Excelente surtido de tapas. Menús diarios y de fin de semana. Av. de la Paz, 23 Onil. **Tel. 666 526 413**

Restaurante Les Eres.-

Especialidad en tapas variadas, pescados frescos y carnes. Menú de martes a viernes. Carrer Les Eres, 76 Ibi. **Tel. 96 555 23 00**

Restaurante Serafines.-

Comida típica de la zona a la carta. Subida San Pascual, s/n Ibi. **Tel. 96 655 40 91**

Salones Palacios - Hotel

Caseta Nova.- Salón de banquetes. Ceremonias al aire libre. Ctra. Vieja Ibi-Castalla Km. 4,5 Castalla. **Tels. 627 469 006 - 606 107 640**

Salones Tuareg - Els Molins

Hostelería.- Desayunos y cenas, todo tipo de celebraciones. Carrer Les Eres, 75 Ibi. **Tel. 647 697 329**

Stadium Street - Peña Herculana.- Desayunos, todo tipo de cervezas, montaditos, pinchos. 2 de mayo, 6 Ibi **Tel. 622 260 053**

Belleza

Begoña Estilistas.- Todos nuestros servicios en la web: www.begonyaestilistas.com C/ Murillo, 11 Ibi. **Tel 966 551 440**. Av. de la Provincia, 2 Ibi. **Tel. 966 554 068**. El Camí, 59 Alcoy. **Tel. 965 545 808**. P. Recaredos de los Ríos, 41 Alicante. **Tel. 966 377 710**

Cafeterías-Pubs

Les Temptacions Café.- Chocolates, té especiales, desayunos y copas. C/ Villena, s/n Onil. **Tel. 649 635 123**

Pepper Caffé.-

Un lugar diferente. Almuerzos, meriendas y copas. C/ Joan Fuster, 17 Ibi (junto al nuevo Centro de Salud).

Carpinterías

Carpintería de aluminio Castelló.- Puertas y ventanas sin obra. Mamparas de baño, presupuestos sin compromiso. Avda. Azorín, 23 Ibi. **Tel. Fax: 96 655 17 38**

Carpintería La Ibense.-

Muebles de cocina y baño. Diseños por ordenador. C/. Lope de Vega, 66 Ibi. **Tel. 96 555 24 86**

Centros Comerciales

AMAT.- Establecimientos Amat Centro. Constitución, 9 y 10 Ibi. **Tels. 96 555 24 38 - 96 555 23 73**

Charcuterías

La Charcutería.- 'Al corte tradicional'. Platos preparados y servicio de envasado al vacío. El Salvador, 34 Ibi. **Tel. 675 727 291**

Clínicas

Clínica Lozano.- Medicina y cirugía estética. Reconocimiento de conductores y armas. Plaza de la Palla, 5, Ibi. **Tel. 96 555 44 28**

Cocinas

Carpintería La Ibense.- Muebles de cocina y baño. Diseños por ordenador. C/. Lope de Vega, 66 Ibi. **Tel. 96 555 24 86**

EHL.- mobiliario de cocina de fabricación alemana, electrodomésticos, accesorios, diseño y gestión de reformas C/. Casats, 1 Ibi. **Tel. 96 638 12 12**

Copistería

Espir Copies.- Impresiones y fotocopias en color y b/n. Tarjetas y libretas personalizadas. Detalles. Ven y disfruta de nuestra zona outlet. C/. La Corbella, 19 Castalla. **Tel. 96 556 09 52**

Construcción

Const. Viro e Hijos S.L.- Venta de viviendas, trasteros, garajes y local de protección oficial. C/ Ramón y Cajal, 2 Ibi. **Tel. 96 555 02 71**

Sola decoración.- Todo para la construcción. Serv. de grúa, transportes y contenedores. Cocinas y baños. Decoración interiores. Av. Azorín, s/n Ibi **Tel-Fax: 96 555 13 56**

Cristalerías

Cristalería García.- Exposición en C/. 9 de Octubre, 4 **Tel. 96 655 26 01** Taller en Virgen de la Salud, 8 Ibi **Tel. 96 555 42 91**

Electricidad

Electricidad Neolux.- Calefacción, antenas parabólicas. Tomás Picó, 4 Ibi **Tel. 96 655 23 40**

Tello Electricidad, c.b.- Domótica, automatismos, electricidad industrial, TV-TDT-sonido. Av. de la Provincia 2-D Ibi **Tel. 96 555 07 17**

Nuestros profesionales, cuestión de confianza



ARTES GRÁFICAS CONTABILIDAD FONTANERÍAS
CARPINTERÍAS CRISTALERÍAS CAFETERÍAS MODA
CONSTRUCCIÓN LIBRERÍAS ÓPTICAS LIMPIEZA
INFORMÁTICA FOTOGRAFÍA MOTOR TINTORERÍAS
Y MÁS, MUCHO MÁS

Nuestros profesionales también en:
www.escaparedigital.com

Electrodomésticos

Ibital.- Electrodomésticos, telefonía móvil, audio-video. Avda. Juan Carlos I Ibi. **Tel. 96 555 46 67**

Radio Amorós.- Electrodomésticos, Hi-Fi, TV, video, informática, aire acondicionado, servicio técnico propio. Constitución, 17 Ibi. **Tel. 96 555 12 81**

Floristerías

MiroMar Floristería.- Una flor en el momento y lugar que tú desees. El Salvador, 9 Ibi. **Tel. 96 655 19 96**

Fontanerías

Montacal.- Calefacción, aire acondicionado, fontanería, gas, piscinas, riegos, mantenimiento industrial, redes contraincendios. San Pascual, 20 Ibi. **Tel. 96 555 24 74**

Fotografía

EJ Fuster.- www.ejfuster.com Especialista en reportaje social, bodas, comuniones, fiestas, retratos naturales... C/ Vicente Aleixandre, 4. **Tels. 96 555 20 70 - 630 262 583**

Verdú.- Estudi Fotogràfic. Av. de la Paz, 17 Onil. **Tel. 96 655 76 77**

Gómez Fotografía.- Fotógrafo. C/ Ravalet, 47 Ibi. **Tels. 96 655 27 90 - 629 374 576**

Manolo Fotógrafo.- Fotografía creativa. Manuel Iváñez. Tibi, 6 Ibi **Tel. 96 655 07 16**

Raúl Fuster Fuster.- Estudi Fotogràfic. Azorín, 2 Castalla. **Tel. 96 656 05 99**

SM Fotógrafos.- Estudio fotográfico. Fotografía industrial. Bodas, comuniones, bautizos. Reportajes de fiestas. Av. de la Paz, 22 Ibi. **Tel. 96 655 09 05**

Funeraria

Funeraria Moya.- Cádiz, 7 Ibi **Tel. 96 655 23 37**

Gimnasios

EnerGym.- Gimnasia de mantenimiento, karate infantil y adultos, aeróbic, fitness, spinning, yoga, pilates, etc... Jove-lanos, 1 Ibi. **96 655 12 60**

Helados

Grahepal.- Venta y distribución al profesional y al público en general de helados y granizados. Lope de Vega, 11 Castalla. **Tel. 610 523 476**

Herboristerías

Darsis.- Dietética y nutrición, masajes, herbodietética, reiki, aromaterapia, flores de Bach, kinesiología... El Salvador, 20 Ibi. **Tel. 96 555 39 18**

Inmobiliarias

Eurogestión Inmobiliaria.- Marcamos la diferencia. Av. Juan Carlos I, 63. Ibi. **Tel 96 655 13 87**

Inmobiliaria La Foia.- Si busca vivienda, no dé más vueltas. Ramón y Cajal, 4 Ibi. **Tel. 96 655 27 05**

Internet

Escape Network.- Desarrollamos proyectos de internet personalizados para empresas. www.grupoescape.com **Tel. 96 555 37 56**

Joyerías

Estilor Joyeros.- Taller de reparación y fabricación propia. Avda. de la Paz, 20 Ibi. **96 655 24 49** Sta. Rosa, 6 Alcoy. **96 652 13 04** Continente (Petrel). **96 537 75 02**

Javi's Joyeros.- Pablo Sorozábal, 10 Ibi. **Tel. 96 655 20 18**

Oro Comercial.- Taller de joyería. Compramos tu oro. Pagamos en efectivo y al instante. C/ Constitución, 24 Ibi. **Tel. 966 980 336**

Juguetes

Superjuguete.- Tu gran tienda de juguetes en Ibi. Abierto todo el año. Ctra. de Alicante. Pol. Alfaç II - C/. Cuenca. 29 Ibi **Tel. 96 555 21 85**

Libros-Papel

Avenida.- Librería-papelería. Avda. Constitución, 10 Onil. **Tel. 96 556 47 40**

Papelería librería Miralles.- C/. San José, 1. Ibi **Tel. 96 555 22 77**

Limpieza

Limpiezas Garvi.- Limpieza de alcantarillado, tuberías, fosas sépticas. Naves industriales. C/Cuenca, 32 Ibi. **Tel. 96 655 17 27**

Mármoles

Ibimármol S.L.- "En Ibi, desde 1973 dando forma a su imaginación en trabajos de piedras, mármoles, granitos y silestone". Av. Valencia, 35 Ibi. **Tel. 96 555 16 29**

Mármoles Maimó S.L.- Todo tipo de trabajos en mármoles, granitos y silestone totalmente montados. Castalla. **Tel. 96 556 12 86**
Fax: 96 556 17 76

Mascotas

Ibizoo.- Venta de mascotas y complementos. Servicio de peluquería canina. Jaime I El Conquistador, 100 Ibi. **Tel. 96 555 40 66**

Moda

Dardo.- Moda Hombre. En Onil, C/Biar, 12 **96 556 51 20**. En Castalla, C/Rey Don Jaime, 15 **96 656 04 32**. En Ibi, C/2 de Mayo, 3 **96 655 28 73**

Maxim's.- Estilo y elegancia en ropa de caballero. En Ibi, C/ Constitución, 14. **Tel. 96 555 16 84**

Petit Coco.- Ropa de bebé y premamá. Mobiliario para el bebé. Dr. Marañón, 14 Ibi. **Tel. 96 655 15 76**

Motor

Talleres Pabel.- Mecánica, electricidad, neumáticos, frenos, dirección, sistemas de inyección y aire acondicionado. Av. de Valencia, 25 Ibi. **Tel. 96 555 13 65**

Muebles

Ideas Mobiliario.- 2 tiendas en Ibi a su servicio: *Ideas Vanguardia*, Av. Juan Carlos I, 57. *Ideas Colonial Stile*, Miguel de Cervantes, 17. Ideas Contract: Instalaciones, amueblamientos integrales, restaurantes, cafeterías, hoteles, etc... **Tel. 96 655 35 56**

Sofass.- Más de 70 modelos en piel y relax. Precios directos de fábrica. Av. de la Provincia, 69. Ibi. **Tel. 96 555 20 73**

Ópticas

Ibi Óptics.- Óptico optometrista, audiología, contactología. Plaça Miguel Servet, 4 Ibi. **Tel. 96 655 36 90**

Pizzerías

Pizzería Pasta Manía.- Rte. Brasería. Servicio a domicilio. Avda. Juan Carlos I, 97. Ibi. **Tel. 96 555 40 83**

Publicidad

DAOS Publicitat, S.L.- Artículos de publicidad, ropa laboral y de seguridad. Castalla. **Tel. 966 560 231**

Puericultura

Petit Coco.- Ropa de bebé y premamá. Mobiliario para el bebé. Dr. Marañón, 14 Ibi. **Tel. 96 655 15 76**

Rotulación

Rótulos Gavilán.- Todo en rotulación. Vehículos, metacrilatos, escaparates, neón, luminosos, lonas, vallas. Avda. Juan Carlos I, 100 Ibi. **Tel. 96 655 27 21**

VISTE'T Grupo Comercial.- Rotulación, monopostes y banderas. Diseño de merchandising. Av. de Onil, 58-60 Castalla. **Tel. 96 656 02 31**

Seguridad

Seguridad Sart.- Instalación y mantenimiento. Sistema de Alarma. D.G.P. Nº 953. Pol. Ind. l'Alfaç III C/ Zamora, 11 Ibi. **Tel. 902 007 292**
Fax: 902 007 293

Seguros

Josep Asegurances.- "Por lo que más quiera, asegúrese". C/ Alfonso VI, 2 AC Ibi. **Tel. 96 555 48 42**

Ocaso.- Avda. Juan Carlos I, 59 Ibi. **Tel. 96 555 28 90**

Tanatorios

Tanatorio Moya.- Cádiz, 7 Ibi. **Tel. 96 655 23 37**

Televisión

Intercomarcal Televisión.- Pza. Casinos, 18 Castalla. **Tel. 96 656 10 89 Fax: 96 556 15 92**

Movitel.- Televisión por cable. C/. Fermín Bernabeu, 3 Castalla. **Tel. 96 656 06 07 Fax: 96 556 12 76**

Totcable.- Televisión + Internet Banda Ancha. Tarifa plana 24 h. Av. Juan Carlos I, 23 Ibi. **Tel. 96 555 46 62**

TV Onil.- Apdo. 95 Onil. **Tel. y Fax: 96 556 51 53**

Tintorerías

Tintorería Domingo.- Lavandería, limpieza en seco. Profesionales en toda clase de pieles, alfombras, mantas, edredones. Murillo, 19 Ibi **Tel. 96 655 05 41**

Tintorería Rosa.- Limpiezas en seco. Mantas edredones y alfombras. Especialistas en pieles. Servicio a domicilio. Avda. de la Paz, 4 Ibi. **Tel. 96 555 22 73**

Transportes

Ibitrans.- Servicio Nacional e Internacional de Transportes. Cuenca, 11 Ibi **Tel. 96 555 13 01 Fax: 96 655 01 69**

Viajes

Esferatravel.- Billetes de avión y tren, tarifas aereas exclusivas, cruceros, viajes de: empresa, vacacionales, novios, rurales, especialista en viajes a medida. El Salvador, 19 Ibi. **Tel. 96 555 45 70. www.esferatravel.com**

Video Clubs

ANUNCIOS GRATUITOS*

Tus anuncios ahora también en internet
www.escaparatedigital.com

INMUEBLES

Inmobiliaria La Foia necesita viviendas en venta y alquiler para atender demandas de clientes. Tel. 96 655 27 05.

Inmobiliaria Rojas: Viviendas nuevas protegidas de 3 dormitorios, con garaje y trastero por tan solo 121.320 €, en el centro de Ibi, ayudas no descontadas. Si realizas tu reserva antes de abril, descuento de 4.000 € a la firma de escritura o te ponemos muebles, precios directos de promotor.

Inmobiliaria Rojas: Piso Nuevo protegido, con ayudas concedidas, 97 metros, 3 dormitorios, salón comedor, cocina con galería, 2 baños, calefacción, incluye trastero. 112.319 €. Tel. 96 633 87 97.

Inmobiliaria Rojas: Casa planta baja Ibi, 85 metros, 3 dormitorios, comedor, cocina, baño, terraza, trastero, semireformada. 65.000 €. Tel. 96 633 87 97.

Inmobiliaria Rojas: Piso Ibi, 105 metros, 3 dormitorios, salón comedor, cocina con galería, baño, nuevo a estrenar, zona centro. 105.000 €. Tel. 96 633 87 97.

Inmobiliaria Rojas: Piso Ibi, 85 metros, 3 dormitorios, comedor, cocina con despensa y galería, baño, 1º con pocos gastos comunidad, zona centro. 51.000 €. Tel. 96 633 87 97.

Se traspasa café bar La Redonda. En funcionamiento. Tel. 656 814 947.

Se traspasa bar en Ibi con clientela fija. Tel. 626 031 006.

Vendo piso en Alicante junto a la estación de Renfe. Amueblado, 3 dormitorios. 115.000 €. Tel. 606 449 616.

¡OCASIÓN! Vendo piso en Ibi en C/ Alfonso VI (zona Giravella) 90 m², 1º piso sin ascensor. 72.000 € negociables. Tel. 630 790 444.

Vendo cochera en Ibi en Plaza la Tartana, 36 m², caben 2 coches. 22.000 € negociables. Tel. 630 790 444.

Se alquila local comercial 50 m², en Ibi, Avda. Juan Carlos I, entre muebles Ideas y Naturhouse. Tel. 651 821 066.

Busco piso-estudio en alquiler cerca del barrio de la Dulzura. Tel. 680 361 571.

Se traspasa cafetería-bar Racó de Baco, en Onil. Tel. 666 526 413.

Compro en Onil, huerto o parcela rústica muy pequeña y económica. Tel. 660 904 631.

Particular vende finca rústica en Biscoy, de 133.000 m² en explotación de olivar, posibilidad de agua y luz. Casa de 500 m² para rehabilitar. 200.000 €. Tel. 607 797 500.

Se alquila piso nuevo en Ibi, amueblado, 1 dormitorio, céntrico, con calefacción y aire acondicionado. 4ª planta con ascensor. Tel. 687 708 271 - 96 655 41 88.

Piso nuevo en Ibi a estrenar, en la GOZAN, C/ Rafael Alberti, en 4ª planta, recién acabado y sin utilizar. Vivienda de 1 dormitorio con tarima de roble en dormitorio y salón, gres de Porcelanosa en cocina y baño. Splits de calor y frío en dormitorio y salón, baño con mampara de cristal, gresite en ducha y mueble de baño. Muebles de cocina, campana, encimera vitrocerámica y horno eléctrico. Puerta acorazada con blindaje multipunto. Precio: 69.131 €; con garaje: 83.921 €. Vende particular. José Manuel. Tel. 667 449 217.

Se alquila nave industrial en Ibi, 2.400 m², buena comunicación, fácil acceso de carga y descarga, con todas las instalaciones, sistema anti-incendios. Precio inmejorable. Tel. 607 631 218.

Alquilo habitación en Ibi, zona Reyes Magos. 150 €/mes, más gastos. Tel. 676 210 364.

Se vende local céntrico, en la calle san José de Ibi de 65 m², con aseo, persiana eléctrica, puerta. Ideal para comercio, cocheras, etc. Tel. 630 262 583.

Compraría casa de campo cerca de Ibi. Precio económico. Tel. 606 089 518.

Se vende o alquila cochera tabicada en Avda. Juan Carlos I (zona la Tartana). Buen precio. Tel. 671 449 532.

Busco piso sin muebles para alquilar. Tel. 680 528 045.

Se vende piso en Ibi, Avda. de la Paz, 10 - 2º Izq. 140 m². Con ascensor. 4 habitaciones. 2 baños. Galería, balcón y trastero. Todo vistas exteriores a Avda. de la Paz. Precio amueblado: 114.000 euros. Precio sin amueblar: 112.000 euros. Interesados llamar al: 629 491 222 ó 96 555 38 53.

Busco habitación en piso compartido en Ibi. Tel. 696 974 993.

Se vende local para cualquier comercio de 100 m², con aseo, zona correos, buena ubicación. Interesados llamar al 625 30 37 10.

Comparto piso en Ibi, 2 habitaciones, 2 baños, calefacción. Zona Ayuntamiento. 180 €/mes. Tel. 647 866 261.

¡Oportunidad! Casa de campo rústica, nueva construcción, 70 m² en doble planta, con luz solar, agua y 4.500 m² de terreno vallado, magníficas vistas. A 25 minutos de Alicante. Tel. 699 849 384.

Particular vende piso en Ibi, de 114 m², con magníficas vistas, es un 3º y último. También vendo casa de 113 m². Precio a convenir. Tel. 630 262 583.

Alquilo locales comerciales totalmente acondicionados en la calle Constitución de Ibi. Precio: 750 €/Tel. 655 214 893.

Vendo piso con trastero en Glorieta de España, a estrenar, con 3 dormitorios. PVP: 116.000 € + IVA. Tel. 647 687 029.

MOTOR

Compro coche, menos de siete años. Interesados llamar al tel. 679 406 016.

Compraría coche (sin carnet) no más de 500 euros. Tel. 676 210 364.

Vendo remolque de 1'10 con tapa y rueda de recambio. Precio a convenir. Tel. 635 663 398.

Vendo Derbi Variant siempre en cochera, en buen estado. Precio a convenir. Tel. 676 730 083.

Se vende pack para Seat Córdoba o Ibiza compuesto por: faros traseros etilo lexus, 4 llantas 17" con cubiertas semi nuevas incluidas, enbellecedores, retrovisor en cromo. 800 euros negociables. Tel. 664 412 876.

EMPLEO

OFERTAS:

Se necesitan chicos y chicas entre 20 y 35 años para trabajar como camarero en cafetería de Ibi. Tel. 649 166 449.

Se necesita chica, para trabajar en una cafetería, imprescindible experiencia. Tel. 606 620 083.

Se necesitan chicas: don de gentes en Castalla, Onil y Tibi para hacer reuniones TUPPER-SEX, ¡anímate! Preguntar por Alba. Tel. 618 025 779.

Empresa ubicada en la comarca precisa agente comercial para su departamento de venta. Media jornada. Se precisa coche propio y experiencia comercial. Interesados enviar curriculum con foto a: comunicacion.1993@hotmail.com

Busco mujer responsable en Onil o Castalla para limpieza (labores del hogar) y cuidado de una niña de 7h a 10h de la mañana de lunes a viernes en Onil. Contactar tardes. Tel. 630 033 853 ó 609 779 920.

Se necesita persona con buena presencia para trabajar en cosmética. Tel. 635 654 029. Anna.

Busco profesor/a para clases particulares de Hidráulica y Neumática. Tel. 607 289 877.

DEMANDAS:

Se ofrece señora responsable con experiencia y referencias en cuidado de personas mayores, o limpieza. Trabajaría como interna o externa, en horario nocturno o diurno. Tel. 605 220 705.

lbense de 42 años se ofrece como casero para finca masera o casa de campo. Tel. 689 626 374.

Chica boliviana se ofrece para cuidado de personas mayores, limpieza. Con referencias, horario media jornada, jornada completa, noches, fines de semana. Con vehículo propio. Tel. 634 265 462.

Se ofrece señora con experiencia para cuidado de personas mayores y limpieza, interna o externa. Tel. 679 293 936.

Se ofrece auxiliar de enfermería para el cuidado de enfermos a domicilio o en hospital. Tel. 610 695 073.

Cocinero especializado en patatas fritas, excelente manejo de freidora, busca trabajo 24 h. J.Sanchis. Tel. 620 194 211.

Se ofrece chica para trabajos en fábrica, montajes, limpieza y cuidado de personas mayores. Tel. 669 302 722 (Carmen).

Se ofrece chico responsable para trabajar en fábricas de plástico, en obra como peón o en agricultura. Tel. 667 810 866 (Jaime).

Se ofrece chica de Ibi responsable para trabajar por horas los fines de semana o por las tardes. Tel. 695 085 569.

Se ofrece chica para trabajar en cualquier sector, experiencia 17 años en fábrica y como cajera. Tel. 661 774 698.

Se ofrece señora para trabajar como ayudante de cocina, limpieza, para cuidar personas mayores o cualquier otra oferta laboral. Tel. 672 106 253.

Se ofrece un hombre polaco muy serio y responsable con experiencia como electricista, y en fábricas y empresas de túneles y máquinas. Con carné de conducir internacional A. Para Ibi y alrededores y toda España. Ricardo. Tel. 670 244 651.

Señora busca trabajo cuidando niños o personas mayores, limpieza de naves o escaleras, o fines de semana en cocina para bares y restaurantes. Con experiencia. Tel. 606 514 434.

Se ofrece persona responsable para limpieza, cuidado de niños, pasear perros o cualquier otro trabajo. Tel. 636 568 105.

Se ofrece persona con experiencia pra realizar trabajos administrativos. Tel. 636 568 105.

Se ofrece chica española de 19 años, titulada y con un año de experiencia en centro de día y centro de respiro de Alzheimer, para cuidar personas mayores. Tel. 697 712 458.

Se ofrece persona para poda de almendros, olivos e injertos. Tel. 670 971 005.

Chica se ofrece para trabajos de limpieza o cuidado de niños. Para Onil y Castalla. Tel. 677 360 905.

Chica de 23 años busca trabajo como cuidadora de niños o ancianos y para limpieza. Con experiencia. Tels. 686 005 652 - 672 336 804.

Se ofrece chica para trabajar cuidando personas mayores o enfermos y para cortar el pelo a domicilio. Tel. 618 212 073.

Se ofrece chica española de 20 años, responsable, para trabajar en cualquier sector. Tel. 625 213 288.

Se ofrece chica joven con experiencia para cuidar personas mayores. Disponibilidad absoluta. Tel. 630 183 704.

Señora española con experiencia en cocina y colegios se ofrece para limpiar escaleras o casas, por horas (6 euros/hora). Tel. 695 999 763.

Chica busca trabajo en cualquier sector. Urgente. Tel. 616 111 589.

Se ofrece chica para trabajar en fábrica o limpieza. Tel. 639 243 853.

Se ofrece chico para trabajar en campo, fábrica, obra, etc. Tel. 679 111 309.

Chica se ofrece para trabajar. Cuidado de personas mayores, limpieza y fábricas. Tel. 646 647 299.

Señora se ofrece como empleada de hogar. Interna, de lunes a viernes, en Castalla preferentemente. Tel. 645 292 187.

Se ofrece administrativa contable con experiencia como contable en una asesoría, con cursos complementarios. Conocimientos Facturaplus, Contaplus, Word, Access, Excel... Tel. 634 414 001-96 555 39 54. mcarmenmp@hotmail.com

Chica de mediana edad, busco trabajo de empleada de hogar por horas o jornada completa. Sé cocinar. Trabajaría en cualquier sector. Tel. 677 747 294.

Se ofrece chica seria y responsable para cuidado de personas mayores. Tel. 666 135 033.

Se ofrece joven española seria y reponsable para trabajar en cualquier sector. Experiencia de camarera, don de gentes, etc. Tel. 650 196 474.

Señora se ofrece para trabajar en fábrica, cuidar ancianos y niños, limpieza o culaquier otra oferta laboral. Con vehículo propio. Tel. 654 989 695.

Chica boliviana se ofrece para cuidar personas mayores o como asistente de hogar. Con referencias y permiso de trabajo. Vehículo propio. Para fines de semana, por la noche, por horas, media jornada o jornada completa. Tel. 697 197 534.

Se ofrece operario máquinas de plástico. Experiencia 18 años. Cursos de inyección realizados, puesta de moldes, carnet conducir. Preferencia por turno de noche. Tel. 634 414 002 - 96 555 39 54.

Chica se ofrece para trabajar en cualquier sector, en Ibi. Experiencia en fábricas y cuidado de personas mayores. Tel. 680 361 571 - 696 167 135.

Chico de 34 años se ofrece para trabajar como

Ya puedes mandar tus anuncios por SMS*

fácil
rápido
cómodo
eficaz

envía un SMS al **27070**

envía ESCAPARATE (espacio) y el texto de tu anuncio al 27070 indicando tu número de teléfono

Precio del sms 1,20 euros + IVA. Los anuncios se publicarán en el próximo número de ESCAPARATE

Importante: los anuncios deben enviarse desde el teléfono de referencia. En caso contrario, no serán publicados.

***Todos los anuncios de compra-venta entre particulares son gratuitos excepto Sección Inmobiliaria y Motor: 10 € (20 palabras)**

Envía este cupón a: **ESCAPARATE, Av. Juan Carlos I, 63 IBI**

Por SMS al: **27070** Por fax al: **96 555 35 51**

Por correo electrónico a: **escapate@escaparatedigital.com**

ANUNCIOS GRATUITOS - CLASIFICADOS

Nombre

Tel.

Texto

camionero. También con grúas. Con todos los carnés y con experiencia. Tel. 680 361 571

Busco trabajo para el campo, como peón de obra, chófer o fábrica. Con todos los carnés de conducir+ADR. Tel. 608 542 630.

Mujer de 42 años busca trabajo interna o externa, fines de semana, noches. Con más de 15 años de experiencia en el cuidado de personas mayores. También de niños. Muy cariñosa, cocina española muy buena. Con carnet de conducir. Disponibilidad total. Ibi y otros pueblos. Tel. 690 157 206.

Se ofrece chico español con ganas de trabajar. En cualquier sector. Con vehículo propio. No me importa desplazarme. Tel. 96 555 34 22 / 659 018 948.

Chica de 29 años se ofrece para trabajar en cuidado de personas mayores, limpieza, como dependienta o camarera. Disponible jornada completa. Tel. 649 709 672.

Mujer sola se ofrece para cuidar personas mayores o niños, limpieza o bar. Interna o externa. Noches o por horas. Con referencias. Tel. 660 602 562.

Hombre se ofrece para trabajar como carpintero, ferralla, peón de obra, fábricas, etc. O para cuidar personas mayores a domicilio, intero o externo. Tel. 696 715 664.

Señora se ofrece para cuidar personas mayores, enfermos con Alzheimer o limpieza. Con referencias. Tel. 696 715 664.

Se ofrece señora para cuidar personas mayores, limpieza, ayudante de cocina o fábrica. Tel. 646 451 072.

CONTACTOS

Somos un grupo de gente sin pareja, que nos reunimos un fin de semana al mes, para disfrutar y conocer a gente en nuestra misma situación. Tel. 966 330 249 - 693 342 209.

Chico simpático, agradable, discreto, físico normal. Busca chicos/as de mismas características para amistad y algo más. No mayores de 40 años. Tel. 692 414 891.

Recién divorciada. Atractiva. Rica. Busco sexo. Pago yo. Tel. 636 366 297.

Chico de 30 años busca relación seria y formal con chica de hasta 35 años. Soy serio y educado. Tel. 630 760 015.

Mujer mayor, alegre. Necesito sexo. Tel. 608 605 756.

Madurita adinerada, busco sexo. Gratifico. Tel. 608 605 059.

Dos chicos buscan chicas hasta 35 años. Simpáticos, para amistad o lo que surja. Tel. 657 174 836.

Señora latina divorciada, libre, alegre, cariñosa, buen carácter, 63 años; busca señor con las mismas características. Si posees estas cualidades y amas la vida, me llamas. Tel. 630 329 902.

Hombre de 45 años, educado, discreto y sano. Me gustaría amistad con mujer y relación esporádica discreta, si surge. Tel. 678 355 366.

Mujer de 42 años busca relación con hombres de no más de 50 años, para amistad, salir y lo que surja. Tel. 630 109 949.

Señor busca mujer madura para una buena amistad, en Ibi. Tengo trabajo estable. Tel. 659 904 247.

Hombre bisex, físico normal, fetichista morboso amante de la lencería erótica y situaciones morbosas, busca personas afines con educación. Tel. 653 525 731.

Divorciado 42 años, buena presencia, conocería chica similar, que le guste la natura, vida y amor. Tel. 686 051 466.

Jose Luis, 47 años y divorciado –de Onil–. Busco chica de 40 a 47 años para relación seria. Tel. 618 367 135.

VARIOS

Vendo muebles en muy buen estado, económicos, salón comedor y habitación de matrimonio. Tel. 616 646 051.

Compro decodificador de Tot Cable de segunda mano. Tel. 630 487 017.

Fontanero ¿NO TIENES PRESIÓN DE AGUA? ¡NO ESPERES MÁS! Limpieza profesional de tuberías de agua y calentadores de gas. ¡Infórmate sin compromiso! Tel. 617 140 465.

Vende teclado y ratón inalámbrico logitech (MOD. DESKTOP WIRELESS LOGITECH MK250), precio 20 €. Está como nuevo en su caja original, usado 15 días. Tel. 649 338 756.

Vendo 2 radiadores de calor azul a mitad de precio. Están nuevos, apenas usado. Tel. 606 048 707.

Vendo mueble de comedor 4 metros, con mesa y 6 sillas. También 2 camas plegables con colchón y somier. Cerrada parece un aparador. Económico. Tel. 606 048 707.

Vendo mueble cabecero de 1'35, forja y rafia. También dos mesitas. Nuevo. Precio a convenir. Tel. 606 048 707.

Vendo termocalentador FLECK mod. Volga 50 litros, a estrenar, con caldera de composite, en su envase original. 160 €. Tel. 607 984 020.

Regalo cachorros de perro de los que no crecen. Tel. 690 389 449.

Vendo 2 reproductores con sonido de tordo y otros. Uno sin mando 80 € y uno con mando 130 €. Tel. 607 225 759.

ESCAPARATE

*Te endulza
la Navidad*

Colabora:



Escaparate sortea entre sus lectores esta magnífica CESTA DE NAVIDAD:

CARNICERÍA:

1 Jamón serrano de 4,30 a 4,5 kg.
1 Chorizo ibérico de 200 gr.
1 Salchichón ibérico de 200 gr.
1 Queso Gran Capitán Semicurado de 500 gr.
CÍTRICOS:
1 Cesta decorada con naranjas navideñas.
1 Caja de canchán.

BEBIDAS Y LICORES:

1 Botella de vino Codornáu Clásico.
1 Botella de vino Segura/Viña Real Reserva.
1 Botella de vino Brío Barberano Selección Oro Reserva.
1 Botella de vino Blanco Vega.
La Reina Sordojo D.O. Alzate.
1 Botella de whisky Cuffy Dark 5 años de 50 cl.

TURRONES Y DULCES:

1 Barra de turrón Jijona Piel Muja Selección de 200 gr.
1 Barra de turrón Jijona Tostado Jijonense de 150 gr.
1 Tarta de turrón Alicante Piel de 150 gr.
1 Estuche de Biscuits de turrón.
1 Estuche de Biscuits Dorados Jijona de 200 gr.
1 Estuche de rosquillas de aceite al chocolate.
1 Estuche de bombones de coco La Fama.

participa y
GANA

ESTA COMPLETA

**CESTA
NAVIDEÑA**

valorada en 120 €

Rellena este cupón y entrégalo a tu quiosquero, o envíalo a:
ESCAPARATE: Avda. Juan Carlos I, 63, entlo. - 03440 Ibi

Nombre y apellidos: _____

Dirección: _____

Teléfono: _____

E-mail: _____

Sorteo: Martes 21 de diciembre de 2010. Entrarán en el sorteo todos los cupones recibidos antes del 21 de diciembre de 2010. Sólo se admitirán cupones originales. El nombre del ganador se publicará en la edición de Escaparate del día 24 de diciembre de 2010.

