



La demora de la justicia
significa injusticia.
Walter S. Landor

ESCAPARATE

www.escaparatdigital.com

Periódico Independiente
de la Montaña

Del 13 al 19 de noviembre de 2020
AÑO XXVII • Tercera Época
Número 1054

1'60 €



Prensa
Comarcal
Valenciana

Ana Sarabia, exculpada de todas las acusaciones que la obligaron a dimitir en 2009 como edil del PP

La Audiencia Provincial la absuelve de prevaricación, único delito por el que finalmente ha sido juzgada PÁG. 4

■ El Ayuntamiento de Ibi rehabilita la ferrata del Barranc de les Raboses / 5

■ Educación elogia el bajo porcentaje de contagios por covid en los centros escolares de Ibi / 6

■ La Policía Local de Onil inicia una campaña para vigilar los actos vandálicos / 15

■ Amics de les Muntanyes crea las secciones de montaña inclusiva, y espeleología y barranquismo / 17



Incendio de un contenedor junto a una escuela infantil. Los bomberos realizaron una rápida intervención el miércoles 11 de noviembre para sofocar las llamas de un incendio en el interior de un contenedor, situado frente a la escuela infantil El Salvador. El depósito contenía escombros procedentes de la limpieza de la antigua panificadora.

PÁGINA 9

■ Biar decreta el cierre de instalaciones municipales por la alta incidencia del covid / 11

■ Castalla inicia la construcción de un pozo de agua para abastecer a la población / 12

■ Onil pone en marcha el Plan Director del Convento de Montserrat / 14

■ Castalla distribuye 845 tarjetas con una inversión de 56.700 euros para el comercio local / 13

DARDO
moda home

IBI Dos de Mayo, 3
96 655 28 73

ONIL Biar, 12
96 556 51 20

COMPRO ORO
PAGO EN EFECTIVO
Joyas, monedas, lingotes...
piezas rotas o sueltas
Pagamos más que nadie
¡COMPRUÉBELO!
Desde 1980 al servicio de la comarca

ESTILOR
JOYEROS

Santa Rosa, 6 Avda. de la Paz, 20 C.C. Carrefour
96 652 13 04 96 655 24 49 96 537 75 02
ALCOY IBI PETRER

Fabián López
CLINICADENTAL

calidad + confianza

www.clinicadentalfabianlopez.com
Avda. Juan Carlos I, 39 • Tel. 966 551 141

El dato

LA OPINIÓN DE NUESTROS INTERNAUTAS

¿Cree que se debe imponer un confinamiento domiciliario durante al menos 15 días en toda España?

Puedes participar en www.escapatedigital.com

sí	73%	
no	23%	
n/c	5%	

Sanidad permite la presencia de periódicos en comercios y bares si se mantienen las medidas higiénicas

La asociación de vendedores de prensa de Alcoy y comarca recuerda que los establecimientos de servicios y hostelería pueden disponer de periódicos para la clientela, siempre que se cumpla con las medidas de higiene.

Tal y como explican, en ningún momento se prohíbe al propietario del bar, restaurante, peluquería, etcétera, la compra del periódico, lo que se notifica es que tiene que tener una zona específica para tenerlo, facilitar gel al cliente y que este tenga la

maskilla puesta mientras lee.

Se trata de medidas recogidas en el Diario Oficial de la Generalitat y ratificadas desde el área de Sanidad.

El objetivo, indica el presidente de la asociación, Hilario Pascual, es mantener el cumplimiento de las medidas de seguridad para evitar la propagación, aunque recuerda que existen varios estudios, del que se han hecho eco organismos como la OMS, que concluyen que el papel de periódico es seguro y no propaga el virus del covid.



NOVIEMBRE

L	M	X	J	V	S	D
						1
2	3	4	5	6	7	8
9	10	11	12	13	14	15
16	17	18	19	20	21	22
23	24	25	26	27	28	29
30						

Meng. 8 Nueva 15 Crec. 22 Llena 30

PASÓ EN

1814. Primer cementerio

Si en 1784 se dictaba la primera Orden Real que prohibía los enterramientos en las parroquias, la villa de Ibi hubo que esperar hasta 30 años para levantar el cementerio extramuros de la población que exigía aquella ley. A finales de 1814, las referencias documentales ya hablan del nuevo cementerio, finalmente ubicado en el camino de la Devesa, hoy calle Virgen de los Desamparados.

Archivo Municipal de Ibi.
Libro de Cabildos, 1810-1814

Así lo veo yo

El espejo retrovisor

J. J. Fernández Cano, escritor



El gran problema del coronavirus ha eclipsado los múltiples y graves problemas que aquejan al mundo en general y a nuestro país en particular, problemas que hasta hace menos de un año ocupaban las portadas de los periódicos y los titulares de los noticieros televisivos. Ya apenas se habla de la despoblación de las zonas rurales, de los graves problemas por los que pasa nuestro sector agrario, de la inminente amenaza del cambio climático y de la saturación de los juzgados por la enorme afluencia de procesos instruidos por delitos de corrupción, en su mayor parte por corrupción política, entre otros muchos asuntos de no menos enjundia.

Sí, hasta eso ha padecido el confinamiento, ese término tan utilizado últimamente que ya nos suena a sentencia inapelable. Otro de los muchos problemas que nos acuciaban antes del Covid era –y supongo que continúa siendo– esa España vacía, o vaciada, como suelen llamar. Ya no se dice ni pío de su vaciedad o vaciamiento; ¿este asunto se habrá solucionado solo? No, el problema sigue ahí aunque tal vez no sería descabellado pensar que ante la incertidumbre que se nos plantea sobre lo que puede durar esta situación angustiosa que estamos viviendo con la pandemia, y contando con las nuevas técnicas que permiten realizar trabajos en casa –el teletrabajo– una considerable cantidad de familias, contando con algunas ayudas

estatales o autonómicas, tendrían ocasión de cambiar la estrechez de sus actuales viviendas y el hacinamiento al que obliga diariamente la convivencia en las grandes urbes por espacios más abiertos y saludables.

El problema de la corrupción durante el mandato de Rajoy llegó a alcanzar proporciones colosales, hasta tal punto, que ni siquiera el coronavirus ha sido capaz de mantenerlo confinado del todo, se desborda como olla hirviendo dejando escapar la fétida espuma de casos como las tarjetas black, el caso Púnica, la Gürtel y los presuntos tejemanejes millonarios del Rey emérito como guinda de la “suculenta tarta”, sin olvidarnos los ERE de Andalucía, aunque sus autores no sean gentes del PP de Rajoy, ni tampoco del actual PSOE de Sánchez.

Es comprensible que la atención, tanto informativa como judicial, se centre en el gravísimo problema sanitario-económico que tenemos ante nosotros, dicen que siempre hay que acudir a tatar la gotera más grande, pero también es conveniente mirar por el rabillo del ojo el espejo retrovisor y tratar de dar solución a asuntos que, durante años, han supuesto una lacra para nuestro país, una sangría de millones saqueados casi con absoluta impunidad, un daño ya irreparable, a España, a la parte más vulnerable de nuestra sociedad como son amparo social para los más necesitados, Sanidad Pública y Educación, entre otras necesidades.

En clave de humor



Cartas de los lectores

Los escritos dirigidos a esta sección deben tener un máximo de 350 palabras. En caso contrario, ESCAPARATE se reserva el derecho a publicarlos, resumirlos o extraerlos. Los escritos aparecerán publicados con la firma del autor, nunca con seudónimo, quien debe hacer constar su nombre y apellidos, domicilio, teléfono y D.N.I. Los escritos pueden enviarse por correo electrónico a: escapate@escapatedigital.com

Muerto de aburrimiento

En cuanto he visto a mi médico en el ambulatorio, le he notado en forma, como siempre, pero en cuanto hemos comenzado a hablar, le he notado sombra de confusión y cabreo en los ojos. Atender en consulta a más de cincuenta pacientes diarios, es cuanto menos un tanto imprudente o algo del todo improcedente. Al salir de la consulta me he ido al bar más cercano para tomar café y, entre sobo y sorbo, he visto y escuchado al propietario del local sentarse y exclamar en voz alta: «¡Qué aburrido estoy!». Al escucharlo, otros parroquianos de bastante edad han comenzado a lanzar sus opiniones y respuestas, con lo que me he enterado de que el barman, cansa-

do de tantos recortes y órdenes encaminadas a combatir la Covid, iría al siguiente día a una manifestación para intentar salvar la hostelería.

No poseo facilidad para descifrar el cabreo de mis conciudadanos, pero en realidad es fácil: todos tienen y expresan sus razones y persisten en el enfado. Es como cuando la lluvia cae para todos, pero en la ciudad nos moja y refunfuñamos, y cuando lo hace en el campo, entre sus hojas secas, siempre percibimos ese su peculiar aroma a naturaleza mojada y nos regocijamos. Por tanto, es sin duda el prejuicio quien deforma la realidad que nos rodea. La Covid es como esa lluvia que nos moja o despierta en nosotros aromas refrescan-

tes, lo que ocurre es que La Covid mata personas y todo atisbo de economía, por tanto, también destruye personas cuando pulveriza sus negocios. Pero mantengamos la fe o la esperanza en que esto pasará, incluso la luz brota de la oscuridad, aunque sigamos notando los huecos dejados por tantos y tantos muertos. Persistamos, la vida pese a todo es alegría y debemos mantener nuestra esperanza aún en medio de estas borrascosas sombras de desasosiego.

Moisés Aparici Pastor

Carta de despedida a nuestro querido compañero, amigo y maestro Paco

El Centre de Formació de Persones Adultes Joan Lluís Vives d'Ibi manifestem el nostre més sentit condol per la recent pèrdua de qui va ser professor d'aquest centre, Paco Aliaga, una gran persona i un bon amic que ha sigut víctima del maleït virus que ens atenalla.

Paco Aliaga, mestre d'escola, valen-

Editorial

Con el 'Ministerio de la Verdad' hemos topado

Las redes sociales y los nuevos canales digitales han impregnado el comportamiento en nuestra vida cotidiana y la forma de comunicarnos con nuestro entorno global. Estas herramientas de difusión se han convertido en el nuevo paradigma para establecer originales relaciones entre el emisor del mensaje y el receptor. A simple vista, parece que estas novedosas formas de comunicación, y todas sus variantes, son un gran avance democrático solo comparable con la invención de la imprenta de Gutenberg, en el siglo XV. Pero, estos cambios, aparentemente positivos, también tienen su cara B.

Con estas nuevas herramientas se permite elaborar un perfil de los usuarios como nunca antes se había hecho. Gustos personales, *hobbys* o inclinaciones políticas son datos que se ponen a disposición de las empresas propietarias de estas plataformas *online* con solo marcar la casilla 'acepto las condiciones de uso'.

¿Es lícito poner en circulación información personal de los usuarios con el objetivo de dirigir sus opiniones o decisiones en ámbitos de diversos? Parece que sí. El mejor ejemplo fue la campaña de manipulación *-fake news-* a favor del Brexit, orientada a influir para que el Reino Unido abandonara la Unión Europea. Y funcionó.

En este contexto, el gobierno de Sánchez-Iglesias ha tenido la brillante propuesta de crear un 'Ministerio de la Verdad', a lo 'orwelliano', para combatir las *fake news* y neutralizarlas. Parece, *a priori*, una buena idea si no fuera porque, implícitamente, la función principal de este nuevo organismo será controlar los distintos canales, incluyendo a los medios de comunicación. Una verdadera desfachatez que atenta contra la misma esencia de la democracia y descompone el derecho a la libertad de expresión, información y opinión. Si lo que se pretende es controlar la información para no contaminar el debate público con el objetivo de manipular a los ciudadanos, nuestros gobernantes deberían empezar por controlarse a ellos mismos. En lugar de crear ministerios ficticios para que nos digan qué es verdad y qué no, construyan de una vez un proyecto educativo renovador que busque el aprendizaje de los más pequeños para obtener una mejor comprensión ante los nuevos retos de la sociedad de comunicación y ayuden a desarrollar una opinión crítica ante el amplio espectro mediático actual, en todos sus niveles y peligros. Por lo tanto, no se preocupen señorías, nunca publicaremos que beber lejía es un remedio eficaz contra el coronavirus, se lo podemos asegurar.

La Foto



Nuevo asesinato machista

El miércoles 11 de noviembre, hubo una nueva concentración en la plaza 25N de Ibi para condenar el asesinato de Peggi, que murió estrangulada a manos de su marido. Con ella son ya 40 las mujeres víctimas de la violencia machista en lo que va de año y la asociación Mariana Pineda volvió a mostrar su rabia y dolor por esta pérdida.

cià compromés amb la llengua que tant va estimar i ensenyar durant tota la vida, va ser una persona molt estimada allà per on va passar, sempre amb una alegria envejable. Ara que estava jubilat des de feia 12 anys i disfrutava de les seues xicotetes aficions (el billar, la família, les passejades...) ens ha deixat tristament sense donar-nos l'oportunitat d'acomiar-lo com es mereixia. Per això com a companys de professió i hereus de la seua amistat ens unim al dolor de la família i li dediquem un sentit record en homenatge a la seua figura plena de bonhomia i franquesa, al seu bon humor i a la seua lluita per una societat més justa, igualitària i comprome-

sa amb els valors humans que va defensar des de les files del Bloc Nacionalista Valencià. La seua tranquil·litat i calma, els seus consells assenyats i la lucidesa que manifestava en tot moment van marcar una gran empremta entre la gent que el vam conèixer. El seu mestatge en l'escola d'adults d'Ibi va ser enorme. Fins sempre, estimat company!

"Un manotazo duro, un golpe helado, un hachazo invisible y homicida, un empujón brutal te ha derribado"... parafraseando al poeta del pueblo, así queremos comenzar para expresarte nuestro dolor por tu ausencia inesperada y por nuestra inmensa suerte de haberte tenido como compañero,

maestro y amigo, querido Paco...

Por el tiempo que hemos compartido contigo / Por los gratos recuerdos y vivencias / Por tu amor a la enseñanza y a tu lengua / Por ser honesto, leal y apasionado defensor de tus ideas/ Por tu cercanía siempre cálida y afectuosa / Por tus sabios consejos y palabras / Por el enorme vacío que nos dejas / Por la cruel y despiadada situación que nos ha negado poder despedirnos de ti / Por siempre en nosotros tu imborrable recuerdo

Y... porque aún teníamos que hablar de muchas cosas...

Compañero del alma, compañero.

Carles Durà i Emilia Calvo, profesores del CFPA



IBI.- Viernes 13 de noviembre. Centro Social Carme Garrigós, de 17 a 20:30 h.

BIAR.- Lunes 23 de noviembre. Casa de Cultura, de 17 a 20:30 h.

CASTALLA.- Martes 24 de noviembre. Local 3ª Edad, de 17 a 20:30 h.

Comarca

Ibi / Tibi / Biar
Onil / Castalla

Castalla inicia la construcció
d'un pou d'aigua a un nou
aquífer per a abastir a la ciutat

El Ayuntamiento de Onil precinta el área
recreativa de Santa Ana por el
"incumplimiento reiterativo" de los usuarios

Ana Sarabia, absuelta de todas las acusaciones que la obligaron a dimitir como edil del PP en 2009

La Audiencia Provincial la absuelve de prevaricación, único delito por el que ha sido juzgada

Pilar Luz. IBI

La sala tercera de la Audiencia Provincial ha absuelto del delito de prevaricación a la exedil del PP Ana Sarabia por su gestión al frente del Polideportivo municipal durante los años 2005 y 2006.

Sarabia queda libre, pues, de todas las acusaciones que la llevaron a dimitir de sus cargos públicos en 2009, después de que el Ayuntamiento y el Ministerio Fiscal retirasen los delitos de malversación de fondos públicos y de negociaciones y actividades prohibidas a funcionarios.

En la sentencia, tras el juicio celebrado los días 19, 20 y 22 de octubre, el tribunal concluye que "las actividades que pudo llevar a cabo desde el Polideportivo Municipal la acusada, y que ignoramos qué concretos cursos o viajes fueron, no se hallaban reguladas al menos en los años 2005 y 2006 por normas concretas, ordenanzas, etcétera. Luego ya falta un elemento esencial para la calificación de los hechos como constitutivos de un delito de prevaricación. De hecho, las acusaciones no han mencionado una sola norma presuntamente infringida y, uno tras otros, los testigos que han depuesto en el juicio, han manifestado que las actividades realizadas no estaban sujetas en su realización a una normativa específica".

Sobre las contrataciones de monitores para la realización de actividades, los magistrados de la sala tercera apuntan a una posible "arbitrariedad en la selección de algunas personas", pero sentencia que "resulta imposible incardinar tal imputación genérica en el precepto invocado, dada la inconcreción de la imputación misma que se realiza en los escritos de calificación de las acusaciones. Ni se han mencionado fechas, ni personas, ni sabemos en qué circunstancias se produjo su contratación o el perjuicio que la misma causó".

Consideran, además, que en el ámbito del derecho penal la condena requeriría de un más profundo conocimiento sobre las contrataciones realizadas, "conocimiento del que carecemos por completo".

En cuanto a la caja B, la sentencia concluye que "queda acreditado que dichas cantidades no son dinero público y no están sujetas a fiscalización". "En todo caso -agregan- no se imputa a la acusada un delito de malversación tras la modificación de sus conclusiones por la acusación particular".

Fundamentales han sido las declaraciones en el juicio del exgerente del Polideportivo y del interventor municipal, como señala el tribunal, quien califica de "relevante" la declaración de este último en relación a las actividades realizadas por la acu-



La exedil del PP Ana Sarabia ha sido juzgada por su gestión al frente del Polideportivo municipal durante los años 2005 y 2006

sada, ya que afirmó "que no eran actuaciones administrativas" y que "no había ordenanzas que las regularan".

Por su parte, el exgerente del Polideportivo, Antonio López, declaró que las actividades organizadas eran convenientemente publicitadas y se informaba de las mismas al pleno, en el que "todos aplaudían" las iniciativas de la sra. Sarabia.

Juicio político

El abogado de la defensa, Enrique Botella, muestra su satisfacción porque "se ha cumplido todo lo que hemos ido

planteando desde abril de 2019 y la sentencia deja claro que los hechos no constituyen un delito de prevaricación". Insiste en la idea de que "todo ha sido una auténtica caza de brujas con fines políticos" y lamenta que hayan transcurrido doce años "en los que a Ana Sarabia se ha visto sometida a un juicio político".

Opina el letrado de la defensa que tendría "que haberse elegido la vía contencioso-administrativa y no la penal" para juzgar estos hechos, circunstancia que hubiese acelerado, posiblemente, su resolución.

BREVES

Grave accidente en un establecimiento hostelero

Un cliente de un establecimiento hostelero del municipio sufrió un grave accidente el martes 10 de noviembre, del que afortunadamente se está recuperando de los politraumatismos sufridos.

El hombre, de 55 años de edad y nacionalidad portuguesa, se precipitó por el hueco del ascensor desde la última planta.

La Guardia Civil y los peritos han abierto una investigación con el fin de determinar qué pudo fallar en el mecanismo del ascensor para que la puerta de la planta se abriera pero, sin embargo, la cabina no subiera, según ha podido saber este periódico.

La Policía pone 17 denuncias en un fin de semana por saltarse el toque de queda

La Policía Local interpuso solo el primer fin de semana del toque de queda un total de 17 denuncias por estar en la calle pasadas las doce de la noche. Fuentes policiales explican que, aunque el cumplimiento de la norma mejora, se siguen cometiendo infracciones, principalmente los fines de semana, y entre gente de todas las edades.

En cambio, son los jóvenes los más denunciados por no llevar la mascarilla.

www.tengomueble.com

Av. Juan Carlos I, 35 - Ibi - Tel. 965 038 363

OFERTÓN 4x1

Hasta fin de existencias

Llévate un colchón y te REGALAMOS otro, + 2 almohadas

PRUEBAS COVID-19

- Pack PCR+SEROLOGÍA.....115€
- SEROLOGÍA.....55€
- TEST RÁPIDO DE ANTÍGENOS....45€

CITAS: 965 551 094 / 966 553 220
Av. Juan Carlos I, 22, Ibi

KIOSCO MONTILLA desde 1967

Mercado Central - Puesto nº 1 - IBI
Tel.: 96 655 20 78

Lavadero KM.0

- LIMPIEZA DE VEHÍCULOS Y TAPICERÍA
- RECOGIDA Y ENTREGA A DOMICILIO
- CAMBIO DE ACEITE Y FILTROS
- REPARACIÓN DE TAPICERÍA EN COCHES Y MUEBLES
- ACCESORIOS EN GENERAL
- LAVADO DE MOTOR

LAVADO ARTESANAL

Rafael Alberti, 5 • Ibi
Tels. 96 638 18 58 • 617 146 337

El Ayuntamiento rehabilita y moderniza la ferrata del Barranc de les Raboses

El concejal Pepe Palau, señala que esta actuación añade un atractivo más al Barranc dels Molins y al Molí de Paper

Escaparaté. IBI

Las concejalías de Deportes, Medio Ambiente y Turismo ejecutarán antes de que finalice el año la rehabilitación y modernización de la vía ferrata ubicada en el Barranc de les Raboses de Ibi, con una inversión de 34.660 euros.

Las actuaciones que se van a realizar consisten en la adecuación de unas antiguas instalaciones que favorecen, en determinados puntos, el ascenso y descenso por el lecho del Barranc de les Raboses, cuyo acceso está próximo al área recreativa del Barranc dels Molins, por el PR-V26 de la Serra del Menejador.

Su ubicación también está junto al Molí de Paper, por lo que se fomenta y dinamiza el deporte de aventura, el atractivo medio ambiental y el turismo activo de esta zona, con una gran riqueza paisajística gracias a las estructuras geomorfológicas propias de los barrancos, creadas por el paso y la acumulación del agua.

La rehabilitación y modernización de la ferrata consistirá en la creación de dos líneas diferencia-

das, de ascenso y descenso, que permitirá el tránsito en los dos sentidos, con las adecuadas medidas de seguridad. Además, se procederá al diseño e instalación de una línea de ascenso de dificultad K1-K2, adaptada al uso de personas con un nivel técnico y físico moderado.

Esta línea buscará las zonas aéreas del barranco y contará con el montaje de equipamiento de progresión, tres puentes aéreos que crucen el barranco, montaje de equipamiento continuo de protección a lo largo de todo el recorrido y anclajes mecánicos y químicos que permitan asegurar determinadas zonas del barranco. También, en la parte superior del barranco, para mayor incentivo de la aventura, se habilitará una tirolina.

Con el fin de alargar la actividad y crear una salida más cómoda hacia el PR-V26, se continuará la ferrata por el contrafuerte izquierdo de la salida del barranco, con el correspondiente montaje de equipo de progresión con escalones de acero y equipamiento continuo de protección, anclajes y demás materiales necesarios. En la línea

ya existente se realizará un reequipamiento que permita el cruce de personas o grupos, se garantizará la seguridad y se proveerá de material adecuado de rapel para el descenso. Además, se procederá a la limpieza del barranco para mejorar el tránsito por el lecho del mismo.

Según explica Pepe Palau, teniente de alcalde de Deportes, con el fin de tener una buena señalización, y que la instalación se localice de manera clara y sencilla para las personas que quieran disfrutar de ella, se instalarán dos paneles informativos de entrada y de salida al barranco, con la información necesaria para realizar la actividad de manera segura a través de información del recorrido y del material necesario para realizarlo.

“Con la ferrata del Barranc de les Raboses añadimos un atractivo más al Barranc dels Molins y al mismo Molí de Paper, recién rehabilitado, fomentando el deporte al aire libre y permitiendo que se pueda disfrutar de manera más completa del entorno natural tan privilegiado que nos rodea”, concluye Palau.

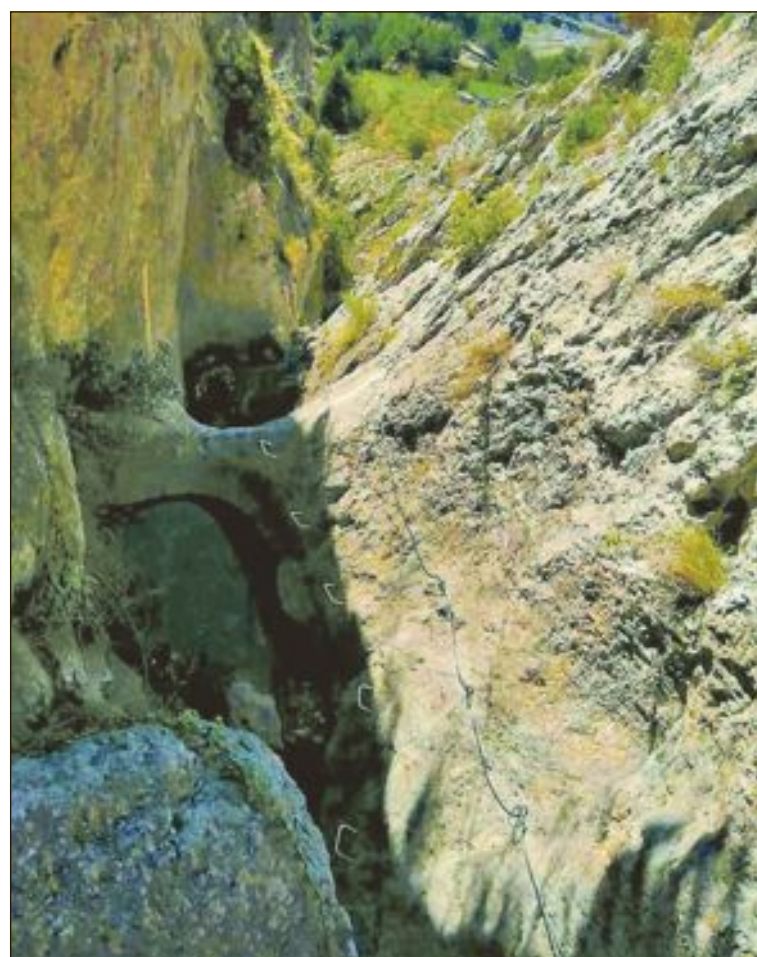

La adecuación de las antiguas instalaciones favorecerán, en determinados puntos, el ascenso y descenso por el lecho del Barranc de les Raboses

PUBLIREPORTAJE

Daos Publicitat, líderes en fabricación de mascarillas reutilizables certificadas en el sector industrial

Son muchas empresas de la zona las que han aportado su granito de arena para hacer más llevadera esta pandemia. **Daos Publicitat** es una de ellas.

Desde el primer momento tomaron el mando y se reciclaron en la fabricación y diseño de mascarillas reutilizables certificadas.

Estas mascarillas han sido diseñadas por todo el equipo de **Daos Publicitat**, testeando el producto desde el primer momento y certificando a través de AITEX, para una mayor seguridad y confianza de sus clientes.

Ya son más de 200 empresas de la zona quienes se han sumado a la seguridad, personalización y confianza de este tipo de producto.

La preocupación diaria por sus clientes les ha llevado al diseño y fabricación de productos que ayudan al usuario a estar más cómodo y seguro en su puesto de trabajo.

Desarrollo, fabricación y personalización de **Lanyard**; un producto innovador que facilita al usuario descansar en su puesto de trabajo, de la mascarilla. La cinta está compuesta por dos mosquetones en sus extremos y se coloca en el cuello.

Desarrollo, fabricación y personalización de **Mascarillas Deportivas**; Un producto demandado por muchos deportistas para poder cumplir las normas de seguridad en eventos deportivos. El diseño y desarrollo de la mascarilla ha sido testeado en más de 10 deportes diferentes, con una aceptación excelente. Un diseño ergonómico con materiales certificados y 100% personalizable, que ayuda al deportista a estar seguro y cómodo en todo momento.

Daos Publicitat sigue trabajando día a día en la innovación y desarrollo de productos contra el COVID-19. Si quieres conocer todas sus novedades visita www.daospublicitat.com

¡Entre todos hacemos un mundo mejor!

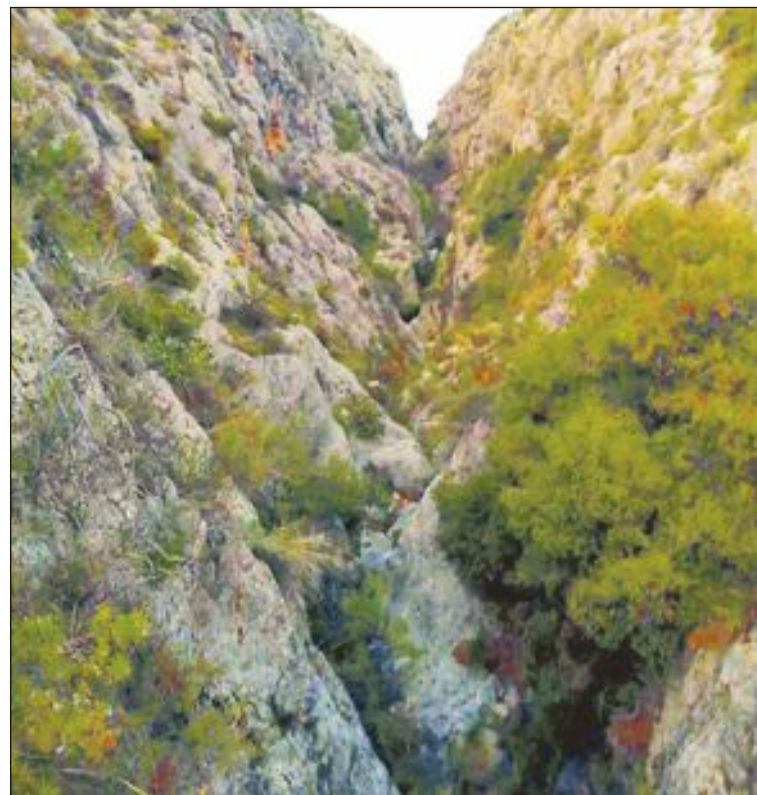

Educación destacaba el bajo porcentaje de contagios de covid en los centros educativos

El Ayuntamiento entregará el 30 de noviembre un diploma a todos los escolares de Primaria por su comportamiento ejemplar

P. Luz. IBI

Los centros educativos están registrando muy pocos casos de contagios por covid y aquellos que se registran provienen de contactos sociales mantenidos fuera de los colegios e institutos, según señala la edil de Educación, Nuria Guillem.

La concejal señala el buen funcionamiento de las normas de seguridad e higiene que se aplican en los centros y el grado de satisfacción de todos los equipos directivos por el comportamiento ejemplar de los alumnos.

Por esta razón, el Ayuntamiento entregará a todos los alumnos de Primaria un diploma de reconocimiento y agradecimiento por su buen comportamiento y colaboración ante esta situación.

La entrega tendrá lugar el 30

de noviembre, tras la lectura del manifiesto del día de las Ciudades Educadoras. Serán el alcalde y la edil de Educación los encargados de trasladarse a los colegios.

En cuanto a la demanda de aparatos para la renovación del aire en los centros, Guillem señala que la Conselleria no se ha pronunciado sobre la cuestión porque, "aunque se pongan, hay que seguir abriendo las ventanas". Aún así, indica que se está estudiando su efectividad.

Absentismo escolar

Por otro lado, la responsable del área explica que la comisión municipal de absentismo se reunió el viernes 6 de noviembre en el Ayuntamiento para analizar la situación del curso escolar 2020-2021 y los casos de absen-

tismo en la localidad.

Este curso, el tema adquiere especial relevancia ya que, debido a la pandemia, hay familias que dudan si llevar a sus hijos e hijas a la escuela; entre otras razones, por tratarse de grupos de riesgo o porque son convivientes o contactos estrechos de personas que lo son.

Durante el transcurso de la reunión se acordó, por el momento, el envío de algunos casos graves a fiscalía de menores y la ampliación de los criterios para la admisión de alumnado en el programa extraescolar de absentismo.

La comisión está compuesta por la concejal, representantes de los centros, del Servicio Psicopedagógico Escolar (SPE), de Servicios Sociales y del departamento de Educación municipal.



Alumnos guardando la cola de seguridad para entrar al colegio

OLYMPIA METROPOLITANA

REBECA VALLS - JORDI BALLESTER - FERRAN GADEA - DIEGO BRAGUINSKY

EL MÉTODO GRÖNHOLM

DE JORDI GALCERÁN
DIRIGIDA POR GEMMA MIRALLS - REBECA VALLS

OLYMPIA

TEATRO RÍO

SABADO 21
NOVIEMBRE - 2020
20:00 H.

TEATRO RÍO IBI

VENTA DE ENTRADAS
WWW.BACANTEX.COM

TAQUILLAS
del TEATRO RÍO

Horario: 18:00h - 21:00h y 21:00h - 23:00h



Charlas de expertos en el Grado de Plásticos

P.L. IBI

La participación del tejido empresarial en el Grado Superior de FP Dual de Transformación de Polímeros incluye, no solo la formación en las empresas (más de 1.200 horas de prácticas remuneradas), sino también la aportación de los expertos dentro del aula.

La primera de estas charlas ha

sido impartida por Alfredo Martínez, responsable de Faperin, quien explicó lo que esperan las empresas de esta carrera técnica.

El empresario ibense destacó las etapas APQP en las que interviene un técnico de inyección dentro de cada proyecto en una empresa.

Asimismo, puso en valor el papel que juegan dentro de los procesos productivos.

Orto-K Las lentes que actúan mientras duermes para una vista perfecta todo el día

Abierto solo mañanas, y tardes con cita previa

sin cirugía sin gafas sin lentillas

Pz. Miguel Servet, 4 (Ibi) • Tl. 96 655 36 90 • 643 145 081



Las obras avanza a muy buen ritmo

Restauración del horno de cal de Torretes

P.L. IBI

Los trabajos para la restauración y puesta en funcionamiento de un horno de cal ubicado en el Jardín Botánico de la Estación Biológica de Torretes están muy avanzados, según informan desde la concejalía de Medio Ambiente. Se trata de un proyecto que cuenta con una subvención de la conselle-

ria de Turismo. La calera (horno de cal) está muy bien conservada y la intención es hacer una recreación del funcionamiento original de la misma, sumando otro atractivo más al Jardín. De este modo, se está seccionando en dos partes, recreando en una de ellas el uso y funcionamiento original del horno y en la otra mitad conservando su estado actual.



El alcalde, Rafael Serralta, y el concejal de Deportes, Pepe Palau, han visitado esta semana los trabajos

El taller de empleo realiza obras de albañilería y pintura en el Climent

Escaparate. IBI

El alcalde, Rafael Serralta, y el concejal de Deportes, Pepe Palau, han visitado esta semana el resultado de las labores de mantenimiento integral que desde el Consistorio se han realizado en el estadio Climent.

Una obras que permiten que las instalaciones deportivas de Ibi puedan seguir ofreciendo el

mejor servicio a sus usuarios.

Una de las labores ha sido realizada por el taller de empleo municipal y ha permitido acondicionar todo el perímetro de la instalación deportiva con trabajos de albañilería y pintura. Asimismo, por otro lado, se ha realizado el cepillado y la descompactación del césped del terreno de juego y se han colocado asientos en las gradas del esta-

dio. Pepe Palau, declaraba que “afortunadamente, en Ibi se practica mucho deporte y con este tipo de actuaciones que realizamos frecuentemente en las instalaciones deportivas municipales, permitimos que estas se mantengan modernas y actualizadas y mejoramos el servicio que se le da a los clubes, a los deportistas ibenses y a las personas que los acompañan”.

FIRA DE TOTS SANTS COCENTAINA



DE L'1 AL 30
DE NOVEMBRE

www.firadecocentaina.org



El equipo de gobierno realiza mejoras en el albergue canino y destina más recursos económicos a la esterilización de colonias de gatos

Lamentan las críticas de Som Ibi por su “desconocimiento”

P.L. IBI

El Ayuntamiento va a invertir 30.000 euros en el albergue de animales, para remodelar 26 de sus jaulas. En concreto, explican desde el equipo de gobierno, se van a demoler estas jaulas para construir otras nuevas, que cumplan con la normativa, y que llevarán con mureta, vallado y puertas de seguridad con tratamiento hidrófugo para que la limpieza sea más sencilla para el personal de la protectora.

El espacio físico donde se encuentra el albergue ha tenido que ir adaptándose a las necesidades con el paso del tiempo y desde el Ayuntamiento, indican, se ha realizado un esfuerzo importante en los últimos años para mejorar sus instalaciones y, en definitiva, “facilitar el trabajo que desempeñan desde el albergue, buscando el bienestar de los animales que allse encuentran.

Por otra parte, este año el importe destinado a la esterili-

zación de gatos sin dueño se ha doblado respecto al anterior. La subvención por parte de Diputación para la esterilización de colonias feras ha sido de 2.534 euros y, además, desde la concejalía de Tenencia de Animales, ha destinado a este fin otros 1.639 euros, tras la puesta en común de este problema con la protectora y coincidir en el diagnóstico de que la superpoblación de gatos es una realidad.

Así pues, son más de 4.000 euros lo que se destinarán a este fin, más del doble que el pasado año, lo que significa que con ese importe podrán ser esterilizados alrededor de un centenar de gatos.

Críticas a Som Ibi

Desde el equipo de gobierno lamentan que todas las mejoras realizadas en la protectora, el aumento del dinero invertido en la esterilización de gatos sin dueño, las campañas de concienciación, con renovación de señales, reparto de obsequios

relacionados con la promoción del cuidado de las mascotas y espacios públicos a las clínicas veterinarias y tiendas especializadas, “parecen no contar para quienes critican por falta clara de información todas las acciones realizadas a través de la concejalía de Tenencia de Animales”.

Y más concretamente, lamentan, “una vez más, que el desconocimiento de las materias, trabajos y esfuerzos que se realizan desde el Ayuntamiento sea utilizado para criticar las buenas acciones que se llevan a cabo. El desconocimiento de causa que ha mostrado la portavoz de Som Ibi, Aitana Gandia y, por tanto, el mensaje engañoso emitido por su grupo municipal, no merma nuestras ganas de trabajar, de cumplir con nuestros objetivos y de seguir mejorando, en definitiva, nuestra realidad”. Som Ibi criticaba la pasada semana la pasividad del gobierno local ante el abandono de animales.

El PP pide al PSOE de Ibi que rectifique y apoye la bajada del IVA de las mascarillas

P.L. IBI

El equipo de gobierno popular lamenta, a través de un comunicado, que los socialistas ibenses no apoyen la bajada del IVA de las mascarillas, del 21 al 4 por ciento, aprobada por el Gobierno de la Nación.

Para el PP, cuya moción para reclamar esta bajada fue aprobada en el último pleno, con los votos en contra del PSOE, “se ha impuesto, finalmente, el sentido común y el Gobierno Central ha anunciado por sorpresa la disposición a rebajar el IVA de las mascarillas tras resistirse durante semanas”. Señalan que el IVA del 21% aplicado a estos productos, el más alto de la Unión Europea” y la rebaja supone una medida aplicada ya en el resto de países; “eso sí, con meses de retraso”, añaden desde el PP.

Consideran que la presión

social y de los grupos de la oposición ha hecho que el Ejecutivo de Sánchez e Iglesias “aborde esta rebaja necesaria, pese a que Bruselas ya había dado el visto bueno desde el mes de abril”.

¿Rectificará también el PSOE?

Sin embargo, añaden los populares, “quien aún se resiste mediante argumentos incomprensibles e indolentes es el portavoz del PSOE ibense, Sergio Carrasco, quien en su intervención en la radio, lejos de rectificar, como sí ha hecho el Gobierno Central, decidió cuajar su intervención con premisas y explicaciones sin sentido, un razonamiento difícil de entender para quien le escuchara”.

El PP critica que los socialistas ibenses sigan sin rectificar y asumir su error, “quedando lejos de sus superiores, de sus compañeros de corporación y del clamor popular”.

¿Qué hace IBIAE?

- 001 Defender intereses comunes**
Polígonos, subestación eléctrica, seguridad, necesidades empresariales...
- 002 Comunicar logros y novedades**
Hacer visibles a nuestros asociados y difundir su potencial empresarial
- 003 Gestión de problemas**
Nosotros te buscamos la solución
- 004 Convenios y ventajas**
Asistencia a ferias, formación a medida, servicios con descuentos...

Si estás interesado, infórmate:
96 655 27 36 - ibiae@ibiae.com

IBIAE
Asociación de Empresarios Folia de Castilla

Cristi
PERSONALIZAMOS TUS ZAPATOS PARA EVENTOS
Ibi: Av. Juan Carlos I, 49 y C/. Jijona, 3 • Castalla: Av. de la Libertad, 17
www.calzadoscristi.es

Salones Tuareg
Carrer Les Eres, 75 • IBI • Tel. 647 697 329
Desayunos y cenas • Todo tipo de celebraciones
Ven a conocer nuestras instalaciones • Terraza de verano

grupo belloD
BODEGA VENTOLERA
ESPECIALISTAS EN CAVAS, VINOS, LICORES, LOTES NAVIDEÑOS Y REGALOS
C/ Cervantes, 18 • Castalla • Tel. 96 656 08 56 • info@bellod.com • www.bellod.com

Som Ibi expresa su apoyo a la Ley Trans y participa en la consulta pública

El partido ha presentado varias propuestas para implicar y facilitar a la administración local su cumplimiento

P.L. IBI

El grupo municipal Som Ibi ha presentado una serie de aportaciones a la futura Ley Trans, impulsada por el Ministerio de Igualdad, cuya consulta pública se abrió el 30 de octubre.

“Hemos querido participar para resaltar algunos aspectos referentes a la administración local y mostrar nuestro apoyo a esa lista de medidas que van encaminadas a garantizar el derecho a la autodeterminación de la identidad sexual y expresión de género en cualquier ámbito”.

Propuestas

Una de sus propuestas es la implementación y cumplimiento

en el ámbito local, dotando a los ayuntamientos de herramientas necesarias para el cumplimiento de la ley, y en el caso de estimar aspectos a mejorar, que puedan remitirlo de forma rápida y sencilla a la administración central, sin perdernos en trámites burocráticos farragosos, especialmente desde el área de Servicios Sociales.

Otra es la formación de la administración local. Som Ibi recalca la importancia de contar con la formación de capacitación y sensibilización necesaria para saber proceder ante cualquier caso que se de en relación al asunto. Y por último, guías y herramientas adaptadas.

Dentro de la actuación local, debería tenerse en cuenta la

diversidad de los núcleos de población, ya que se cuenta con poblaciones rurales, urbanas, envejecidas, pequeñas... Por ello, “creemos que las actuaciones deben adaptarse a las condiciones de cada tipo de población”.

Según indica Raúl Rico, secretario de Som Ibi, “hemos querido colaborar en la presente ley desde el punto de vista del que creemos poder aportar, es decir, desde la actuación de la administración local, sin entrar en otros aspectos que creemos son materia de los colectivos implicados, y nadie mejor que ellos saben las mejoras y cambios que tienen que redactarse en la futura ley para que la igualdad de las personas trans sea plena, real y efectiva”.



El secretario del grupo municipal de Som Ibi, Raúl Rico, a la derecha



Los bomberos intervienen para sofocar un incendio en un contenedor junto a una escuela infantil

P.L. IBI

A las doce del mediodía del miércoles 11 de noviembre se desató un incendio en un contenedor situado en la calle Don Pelayo de Ibi, esquina con Virgen de los Desamparados que requirió de la rápida intervención de

los bomberos, ya que el depósito estaba situado junto a la escuela infantil El Salvador.

Se trata de un contenedor para recoger los escombros de la limpieza que se está efectuando en el interior de la antigua panificadora y se desconocen las causas de este incidente.

Begoña Estilistas

¡¡¡LLEGA LA REVOLUCIÓN!!!

único sistema de DEPILACIÓN LÁSER en pelo canoso y rubio

+EFICAZ -MOLESTO

IBI • Av. de la Provincia, 2 • 966 554 068
IBI • Murillo, 11 • 966 551 440
info@begonyaestilistas.com

TINTORERÍA DOMINGO

LIMPIEZA EN SECO LAVANDERÍA

SERVICIO A DOMICILIO
ESPECIALISTA EN LIMPIEZA DE PIEL Y ALFOMBRAS

C/ Murillo, 19 - IBI - Tel. 96 655 05 41

GASTROBAR erre que erre

ENTRANTES

- NUESTRA PERICANA...8€
- COCA DE ACEITE CON MOJAMA DE ATÚN ROJO EN MEDIA CURACIÓN Y TOMATE...7€(unid.)
- SELECCIÓN DE 6 QUESOS...14€
- BIKINIS DE QUESO CON TRUFA NEGRA Y RÚCULA...8€(3 unid.)
- TARTAR DE SALMÓN CON CACAO Y NARANJA...12€
- ATÚN ROJO EN ESCABECHE LIGERO DE CÍTRICOS...15€
- CALAMARET EN SALSA...12€
- ALCACHOFAS SALTEADAS EN TEXTURAS...10€
- PULPO AL HORNO CON CERVEZA...12€
- CRUJIENTE DE MANITAS DE CERDO CON PATATA TRUFADA...10€(2 unid.)
- ABISINIOS CON SALSA TÁRTARA ROSA...2€(unid.)
- PIMIENTOS DEL PIQUILLO RELLENOS DE BACALAO...8€(4 unid.)
- MIGAS DE PAN, HUEVO Y FOIE...14€

STREET FOOD

- SANDWICH DE PASTRAMI NY (ternera ahumada con salsa rusa)...10€
- BAO DE PRESA ADOBADA CON MISO...5,50€
- BURGUER TERNERA WAYU...9,50€
- TACO PASTOR DE COSTILLA Y PICO DE GALLO...5€

PESCADOS Y CARNES

- BACALAO GRATINADO CON ALLIOLI DE TRUFA NEGRA, TOMATE Y RÚCULA...13€
- PALETILLA DE CORDERO LECHAL CON COUS-COUS Y JUGO DE ROMERO...15€
- PRESA DE CERDO IBÉRICO JOSELITO CON MIGAS DE PASTOR...15€
- COCHINILLO CONFITADO A BAJA TEMPERATURA CON ENSALDA DE ZANAHORIA ENCURTIDA...15€
- GAZPACHOS DE LA FOIA...10€

POSTRES

- MILHOJAS RELLENAS DE CREMA Y CHOCOLATE CALIENTE...4€
- TORRIJA CARAMELIZADA CON HORCHATA DE ALMENDRA...4€
- COULANT DE CHOCOLATE CON SALSA DE AZAFRÁN...4€
- TARTA DE QUESO CON FRUTOS ROJOS...4€

PARA LLEVAR

Prepara por NUESTROS VINOS

TELF. 966 336 046 - WhatsApp 635 457 239

IMPORTMETAL S.A.

Distribución de herramienta de corte

NECESITA:

AGENTE MULTICARTERA ZONA ALICANTE

Experiencia comercial y/o herramienta
Condiciones a convenir

email: lgaraizar@importmetal.com

A cargo de la Asociación Española de Fabricantes de Jugete (AEFJ)

Campaña para que el juguete sea reconocido como esencial y los niños tengan Navidad



El sector indica que una campaña, sostenida únicamente a través de la venta online, sería imposible por capacidad logística y de stocks

P.L. IBI

“Jugar es el trabajo de la infancia y los juguetes son el instrumento que hace posible el juego, permitiendo el desarrollo social, físico y emocional de los niños. No en vano es uno de sus derechos fundamentales reconocido por la Convención de los Derechos del Niño de Naciones Unidas”.

Así, lo destaca la patronal juguetera que ha lanzado una campaña en la que solicitan a las administraciones públicas que el juguete sea declarado bien esencial, tras el papel fundamental que ha desempeñado en la emergencia sanitaria.

Por eso, el sector pide un tratamiento excepcional para el juguete, su industria y comercio, con el fin de que los niños tengan Navidad y al tiempo evitar

que el daño económico en la industria y en miles de jugueterías sea irreversible.

Diversas investigaciones realizadas en el periodo de confinamiento demuestran que el juego se incrementó de 3 a 4 horas diarias y que cuando los niños pudieron salir a la calle, un 66% lo hizo acompañado por sus juguetes. Pero esta necesidad de juguetes se ha constatado de diferente forma en los distintos mercados internacionales. Así, en aquellos mercados en que la comercialización de juguetes no sufrió restricciones, aumentó sensiblemente el consumo (Australia 19%, USA 16%, Canadá 9%, Alemania 9%, Reino Unido 8%, Holanda 6%).

Desde la Asociación Española de Fabricantes de Juguetes (AEFJ) se han enviado cartas a todas las administraciones, tanto las autonómicas como la central, para trabajar y coordinar todos los esfuerzos posibles para que este año no se apaguen todas las ilusiones.

Como explica José Antonio Pastor, presidente de AEFJ, “bastante tristes serán ya estas Navidades sin reuniones familiares. Al menos, si los niños han de pasarlas confinados, pensemos, esta vez sí, en su salud y bienestar. Así lo han entendido ya en Italia donde el juguete ha

sido declarado como esencial de cara al segundo confinamiento”.

Demandas del sector

Desde el sector consideran que para que los Reyes Magos sigan siendo magos para todos nuestros niños, se deben abordar las siguientes demandas:

Mantenimiento de la actividad logística de las empresas jugueteras para poder hacer frente a los servicios y demanda.

Mantenimiento de establecimientos de juguete minorista abiertos con las limitaciones y permitir al público la recogida de mercancía comprada online, lo que se conoce como *click and collect*.

Que los comercios abiertos, por vender productos de primera necesidad (hipermercados, supermercados, quioscos y papelerías, estancos y otros), puedan mantener abiertas sus secciones de juguetería, con las mismas limitaciones de seguridad que el resto del establecimiento.

En palabras de José Antonio Pastor: “Con confinamiento o con medidas de distanciamiento social, la Navidad está a la vuelta de la esquina, y es posible que si la administración no hace nada y los niños no anticipan la carta a los Reyes Magos, ésta resulte más triste porque los Reyes dejen de ser magos”.

¿QUIÉN ES CONTACTO ESTRECHO DE UN POSITIVO?

SI ERES CONTACTO ESTRECHO CUANDO...

- Habéis estado sin mascarilla adecuada más de 15 minutos a menos de 2 metros
- Le has proporcionado cuidados sin usar medidas de protección
- Habéis compartido transporte más de 15 minutos a menos de 2 metros y sin mascarilla adecuada
- Habéis comido durante más de 15 minutos a poca distancia
- Vives o duermes en el mismo lugar
- Habéis compartido espacio cerrado con mala ventilación más de 2 horas sin mascarilla adecuada

NO ERES CONTACTO ESTRECHO POR...

- Saludarlo por los pasillos o compartir ascensor
- Acercarte a su puesto para entregar o recoger documentación
- Tener una conversación casual en pasillos o en el trabajo
- Usar las mismas instalaciones (cafetería, baños, etc)
- Utilizar equipos compartidos (ordenador, impresora, etc)

NI TAMPOCO POR...

- Compartir sesión de trabajo respetando medidas de protección
- Tener un contacto casual físico (incluso dar la mano o abrazar)
- Haber tomado un café puntual, y menos en espacios abiertos

RECUERDA QUE NO ERES CONTACTO ESTRECHO SI:

- Llevabas mascarilla adecuada
- Estabas a 2 metros
- Estuviste menos de 15 minutos sin mascarilla adecuada

El Archivo recibe una subvención de 9.313 euros para digitalizar documentos y mejorar las instalaciones

P.L. IBI

La conselleria de Cultura ha concedido una subvención de 9.313 euros al Archivo Municipal ya que con ellas se pueden realizar las inversiones necesarias para una correcta conservación y preservación de los documentos en los depósitos del archivo, así como para su digitalización, actuaciones imprescindibles para garantizar su conservación y para poder hacerlos accesibles a toda la ciudadanía vía internet.

Con esta ayuda económica, el Ayuntamiento ha podido cubrir el total de la inversión que realizó el pasado año con la adquisición de un deshumidificador para el control de la temperatura y la humedad relativa del aire del depósito que el Archivo tiene en el edificio de la Pilen, de recién apertura, y en la digitalización de documentación histórica que, siguiendo las bases de la Orden de Conselleria, llega hasta el año 1940.

Tal y como explican desde el Consistorio, estas ayudas económicas son muy importantes para el Archivo Municipal ya que con ellas se pueden realizar las inversiones necesarias para una correcta conservación y preservación de los documentos en los depósitos del archivo, así como para su digitalización, actuaciones imprescindibles para garantizar su conservación y para poder hacerlos accesibles a toda la ciudadanía vía internet.

Estas actuaciones ponen en valor el rico patrimonio documental de Ibi, con documentos desde el siglo XVI, iniciando el inventario municipal el Privilegi Reial de Desmembració d'Ibi de Xixona i la concessió del títol d'Universitat d'Ibi, que otorgó Felipe II en 1578, que debe conservarse, preservarse y poner a disposición de los interesados en las mejores condiciones posibles.

L'Ajuntament de Biar decreta el tancament d'activitats per l'incidència del covid

El municipi supera els 272 casos per cada 100.000 habitants

P.L. BIAR

L'Ajuntament de Biar ha suspès les activitats i ha decretat el tancament dels edificis i instal·lacions municipals per un període de 15 dies, fins al diumenge 22 de novembre per l'alta incidència del covid-19 en el municipi.

En l'última actualització de dades realitzat per la conselleria de Sanitat corresponent al dilluns dia 9, la localitat acumula 10 casos positius actius en els últims catorze dies, la qual cosa suposa tres més que en l'última actualització del divendres dia 6 de novembre. Açò suposa una incidència de 272'14 casos per cada 100.000 habitants.

Instal·lacions tancades

El decret de l'Alcaldia estableix el tancament de parcs infantils; de la Casa de Cultura, excepte el servei de l'agència de lectura per a préstec i devolució de llibres; del Centre Social 'José Hernández Parra', excepte els



La localitat acumula 10 casos positius la qual cosa suposa tres més que en l'última actualització del divendres dia 6 de novembre

servicis socials amb cita prèvia; el poliesportiu municipal; i el museu i el Castell.

L'atenció al públic en oficines de l'Ajuntament serà preferiblement amb cita prèvia.

Recomanacions

Per altra banda, des de l'Alcaldia es recomana el tancament d'associacions, clubs i locals juvenils i es recorda l'obligatorietat de l'ús de la màscara, del

distancament interpersonal i de complir rigorosament els períodes de quarantena i confinament en cas de ser positiu o contacte directe amb una persona positiva. També es recomana evitar les celebracions de qualsevol tipus o esdeveniments que suposen la concentració de persones.

Finalment, s'aconsella l'aïllament voluntari davant de l'aparició de qualsevol símptoma per al seu posterior diagnòstic.



La donació l'ha fet Vicente Bañó Amat

Donació de revistes i llibres de la biblioteca de la finca de la Pedrera

P.L. TIBI

La regidora de Cultura, Estela Castelló, va rebre el divendres 6 de novembre, una donació important de llibres i revistes de la mà de Vicente Bañó Amat.

Este lot formava part de la biblioteca que hi havia en la

finca de la Pedrera i alguns dels llibres daten de finals del segle XIX.

La regidora de Cultura explica que estan "restaurant un armari de l'antiga biblioteca que, en tindre'l enllestit, ens aprofitarà per a guardar aquesta documentació, i agraïm enormement aquesta donació".

Castalla inicia la construcció d'un pou d'aigua a un nou aqüífer per a abastir a la ciutat

El projecte ajudarà a revertir el dèficit hídric i està sufragat per la Diputació d'Alacant amb 115.000 euros

Escaparate. CASTALLA

L'Ajuntament de Castalla ha iniciat la construcció d'un pou d'aigua a un aqüífer per a abastir a la ciutat. El projecte, el pressupost global de licitació del qual ascendeix a 115.000 euros i està sufragat per la Diputació d'Alacant, permetrà al Consistori revertir el dèficit hídric que pateix la localitat i ajudarà a solucionar els problemes d'abastiment actuals.

L'equipament s'alçarà a la coneguda com serra 'Tella', on Diputació tenia catalogat el brollador de gran extensió, que l'entitat provincial ha batejat amb el nom de 'la Conillera' o 'el Conill'.

Inicialment, els plans de Diputació preveïen trobar aigua a una profunditat de 400 metres i calculaven que el brollador tindria una capacitat de 250.000 metres cúbics anuals. Des de l'Ajuntament han assegurat que aquest volum d'aigua coincideix, més o menys, amb el dèficit hídric castellut. Això no obstant, quan els treballs de l'empresa de perforació van arribar als 80 metres de profunditat va començar a brollar una gran quantitat d'aigua, raó per la qual els tècnics estimen que la capacitat de l'aqüífer pot ser encara major.

L'alcalde de Castalla, Antonio Bernabeu, ha qualificat la troballa "d'una notícia de summa importància, molt positiva per a la localitat, que ens ajudarà a revertir l'actual dèficit hídric i prevenir l'esgotament de la resta de brolladors del nostre entorn".

**Actualment,
Castalla s'abasteix
d'aigua des de dos
orígens: el l'aqüífer
'Voltes' i l'aqüífer
'Maigmo'**

Així mateix, els tècnics de diputació han valorat que es tracta d'una aigua de gran qualitat química i puresa, després dels primers mesuraments. Per la seua banda, el primer edil ha celebrat la notícia, però prefereix ser caut i "esperar que les anàlisis de l'empresa responsable ens revelen la qualitat exacta del fluid que brolla de l'aqüífer".

En aquest moment, els pròxims passos del projecte, una vegada acabades les tasques d'excavació que segons els càlculs es duran a terme entres mesos aproximadament, passen per sellar el pou i construir un dipòsit per a emmagatzemar l'ai-



L'equipament s'alçarà a la serra Tella, on Diputació tenia catalogat el brollador de gran extensió, que l'entitat provincial ha batejat amb el nom de 'la Conillera' o 'el Conill'

gua que brolla de l'aqüífer.

En relació amb aquest contenedor, el primer edil ha assegurat que "el dipòsit s'ubicarà a un terreny pròxim a l'aqüífer de la serra Tella, perquè puguem transportar el fluid a la xarxa de distribució d'aigua potable amb el mínim de despesa energètica, gràcies a la mateixa força de la gravetat".

A la zona on s'està realitzant la prospecció del pou d'aigua es pot veure una considerable

quantitat d'escuma, mentre duren els treballs de perforació.

Segons fonts municipals, això es deu a l'ús d'escumant biodegradable per part de l'empresa responsable, que ajudarà a extreure els residus que es produeixen durant el treball de perforació i no és en absolut nociva a les zones on acaba l'abocament.

Actualment, el municipi de Castalla s'abasteix d'aigua des de dos orígens: el pou 'Voltes

II', construït l'any 2001, que capta l'aqüífer 'Voltes'; i el pou 'Cantarina', de l'any 2007 i capta la seua aigua de l'aqüífer 'Maigmo'.

L'aqüífer Voltes es troba en equilibri hídric, mentre que l'aqüífer Maigmo es troba lleugerament sobreexplotat. Amb la incorporació del nou pou 'El Conill', es podrà extreure el caudal equivalent a la sobreexplotació de l'aqüífer el Maigmo amb la finalitat d'equilibrar-lo.

Del Consorci de Residus CREA

Quatre col·legis participen en el projecte 'CreaCompost' sobre educació ambiental

Escaparate. CASTALLA

Quatre col·legis de Castalla participaran al projecte pilot 'CreaCompost', una iniciativa del Consorci de Residus CREA, al qual pertany Castalla, per a implantar el compostatge comunitari als centres educatius.

L'objectiu del programa és explicar com el residu orgànic pot arribar a convertir-se en compost, participant en el procés de l'economia circular. La presentació del projecte es va realitzar el divendres 6 de novembre al col·legi Rico Sapena, amb la presència de l'alcalde de Castalla, Antonio Bernabeu, la regidora de Medi Ambient, Asun Vera, i el regidor d'Educació, Saúl Mira.

'CreaCompost' neix amb l'objectiu d'augmentar la separació en origen i amb això, reduir els residus que generem a les nos-

tres llars i reutilitzar les restes orgàniques per a la creació de compost. A través d'aquest programa, l'alumnat aprèn de manera teòrica i pràctica, a través de l'experiència, el procés natural del compostatge. Així mateix, l'alumnat castellut aprendrà els conceptes clau relacionats amb la sostenibilitat, la importància dels sòls, l'economia circular i la separació de residus.

La regidora de Medi Ambient, Asun Vera, ha declarat que "l'objectiu no és altre que aconseguir que els xiquets i xiquetes de la nostra ciutat aprenguen i adquirisquen consciència sobre l'educació ambiental, per a convertir-se en ciutadans eco-responsables".

Per la seua part, el responsable d'Educació, Saúl Mira, ha detallat que "aquest projecte ens dona l'oportunitat d'oferir tallers per a l'alumnat i formacions per



La presentació del projecte es va realitzar el divendres 6 de novembre al col·legi Rico Sapena, amb la presència de l'alcalde, Antonio Bernabeu, la regidora de Medi Ambient, Asun Vera, i el regidor d'Educació, Saúl Mira

al professorat i per als encarregats de compostatge". A més, ha destacat l'edil, "l'entitat consorciada ens facilitarà assessorament i acompanyament continu i farà visites de seguiment tècnic".

El Consorci de Residus CREA aporta de manera gratuïta tots els recursos necessaris als centres que participen en la iniciativa, com poals i contenidors per a la

separació dels recursos orgànics, perquè aquests puguin començar amb el compostatge a les seues instal·lacions.

El consorci també facilita als professors dels col·legis els materials formatius corresponents. Cal destacar que el projecte compta amb el finançament del Ministeri per a la Transició Ecològica i el Repte Demogràfic.

Actualment, els centres educatius de Castalla que participen a 'CreaCompost' són l'escola Cadella, en la qual ja s'han instal·lat els materials necessaris, l'escola María Asunta, l'IES Enric Valor i el centre Rico Sapena. De moment, trenta-cinc centres de l'àrea de gestió del consorci han apostat per incloure aquest contingut a les seues aules.

Són menys de la mitat de les targetes inicials previstes

L'Ajuntament repartix 845 targetes amb una inversió de 56.700 euros per al comerç

P.L. CASTALLA

Finalment, han sigut un total de 845 targetes regal les que ha repartit l'Ajuntament per a impulsar el consum en els establiments locals, afectats per la crisi del coronavirus.

S'han repartit 456 targetes de 20 euros (9.120 euros) i 389 de 50 euros (19.250 euros).

Això equival a 845 targetes i una inversió de 28.370 euros de manera directa per part de l'Ajuntament, que signifiquen posar en circulació 56.740 euros al comerç local de Castalla, sumant l'aportació que han hagut de fer els veïns beneficiats per poder fer ús de les mateixes.

Este programa municipal de reactivació de l'economia tenia previst posar en circulació un total de 2.400 targetes, 2.000 de 20 euros i 400 de 50 euros, amb una ajuda directa de l'Ajuntament als veïns de 60.000 euros i una indirecta de 120.000 euros per les compres als establiments locals. Finalment, van a repartir-se menys de la mitat de



Els veïns ja poden arrebregar les targetes en l'Oficina de Turisme

les targetes inicials.

El termini per a sol·licitar-les va finalitzar el 26 d'octubre i ara s'han d'acudir de forma presencial a l'Ajuntament (Oficina de Turisme o Registre) i realitzar una transferència bancària al compte del Consistori per a arrebregar-la.

La regidora de Comerç, Maite Gimeno, explicava que "d'aquesta manera, ajudem als nostres veïns subvencionant la meitat de

les seues compres a Castalla i ens assegurem de què tots aquests diners s'inverteixen al nostre municipi".

Amb les targetes no es podrà pagar als bars i cafeteries de Castalla, ja que considera que el sector de l'hostaleria ja ha rebut ajuda per part de l'Ajuntament, que ha fet un esforç important amb l'ampliació de les terrasses i l'exempció de les taxes corresponent.



Nova furgoneta pel transport en l'àmbit social i educatiu

La regidoria de Serveis Socials ha adquirit una furgoneta amb l'objectiu de prestar el servei de transport a l'àmbit social i educatiu per un import total de 37.980 euros. Des del Consistori expliquen que la gestió de la furgoneta la realitzarà l'associació Despertar, que treballa per a millorar la qualitat de vida de les persones amb discapacitat física, psíquica i sensorial de Castalla i comarca. La nova furgoneta està adaptada i compta amb nou places per a persones amb mobilitat reduïda.

publicitat Daos

- Vestuario laboral
- Equipos de protección individual
- Regalo publicitario
- Servicios de impresión

100 Mts. de Calle 29 CASTALLA
Tel: 965 547 231 - 965 547 481
whatsapp: 699 548 341
publicidad@daospublicidad.com
www.daospublicidad.com

XIRAU

Wir leben Autos.

Taller especializado OPEL

C/ León, 2, nave 3 • Ibi • Tel. 96 555 34 17 • xirauibi@gmail.com



Les denúncies es van posar el cap de setmana del 7 i 8 de novembre

Denúncies de la Policia per estar en la via pública durant el toc de queda

Diversos veïns han sigut multats

P.L. CASTALLA

La Policia Local de Castalla va imposar diverses denúncies durant el cap de setmana del 7 i 8 de novembre per estar a la via pública sense causa justificada durant l'horari no permès.

Tal com estableix el toc de queda, entre les 00:00 i les 06:00 hores està prohibit circu-

lar per la via pública i els espais d'ús públic, llevat de causes justificades.

La Policia recorda que complir amb la normativa vigent és essencial per a evitar la proliferació del coronavirus i mantenir fora de perill la salut personal i econòmica de la nostra societat i tots els seus membres.

INTERNET MARUCOM

ESPECIALISTAS EN SU CASA DE CAMPO

Casas • Casas de Campo • Pymes
Soluciones Económicas, Rápidas y Eficientes

info@marucom.es
639 124 519 / 965 562 146
C/ Alcalde Juan Rico 7, Castalla

MaruCom

B R E V E S

Sanidad eleva a 17 los contagios en los últimos 14 días

La Conselleria de Sanidad ha registrado 17 contagios en los últimos 14 días en Onil, 1 más que el último dato del pasado viernes 6 de noviembre. El total acumulado desde que se inició la pandemia suma 70 personas contagiadas, 18 de ellas han perdido la vida a causa del virus.

Convenios con el Centre Esportiu y el club de Bádminton

El Ayuntamiento de Onil y el Centre Esportiu Colivenc han firmado el convenio regulador anual por valor de 5.500 euros, que permitirá desarrollar la Escuela Deportiva, según los términos dispuestos en la propuesta de la Concejalía de Deportes. El acuerdo está orientado para la realización de 'actividades de utilidad pública o interés social'.

El club de Bádminton también ha cerrado el convenio para la celebración de la escuela deportiva 2020 por un importe de 2.500 euros.

Adjudicada la redacción del Plan Director para la rehabilitación del antiguo Convento de Montserrat

El Ayuntamiento de Onil destina 15.221 euros para la elaboración de este proyecto

Escaparate. ONIL

El Ayuntamiento de Onil ha adjudicado el Plan Director del Convento de Montserrat a la empresa Consultors Valencians City Marketing por valor de 15.221,80 euros.

Este Plan Director tiene como objetivo planificar cuáles son las necesidades reales de este edificio histórico y analizar su situación, antecedentes, entre otras datos de relevancia.

Los departamentos de Urbanismo y Administración del Ayuntamiento han trabajado para poder dar luz verde a este proyecto que comenzará a desarrollarse a final del mes de noviembre.

Entre otros planteamientos, la empresa adjudicataria se encargará de hacer un foto actual del estado de conservación del convento, inventario de elementos de interés, incluyendo el estudio constructivo-estructural y analizando las lesiones del inmueble.

Según información facilitada

por el consistorio colivenc, "la necesidad de redactar un Plan Director de actuaciones a implementar en el Convento de Montserrat se desprende de la envergadura de la obra a acometer al superar con creces el presupuesto anual del municipio".

En esta línea se pone el acento en la urgencia para "acometer tales actuaciones debido al deterioro del inmueble "con pérdidas parciales de la cubierta y falta de reconducción de aguas pluviales al exterior del mismo", circunstancias que han derivado "en un mayor estado ruinoso acelerado del bien inmueble, incluyendo el derrumbe de escaleras de acceso a plantas superiores".

La alcaldesa, Humi Guill, subraya de "la necesidad de invertir fuertemente en este edificio y la búsqueda de financiación externa que pueda derivar en la rehabilitación tan necesaria de nuestro monumento y que deje de estar en el olvido pese a encontrarse en el Centro histórico".

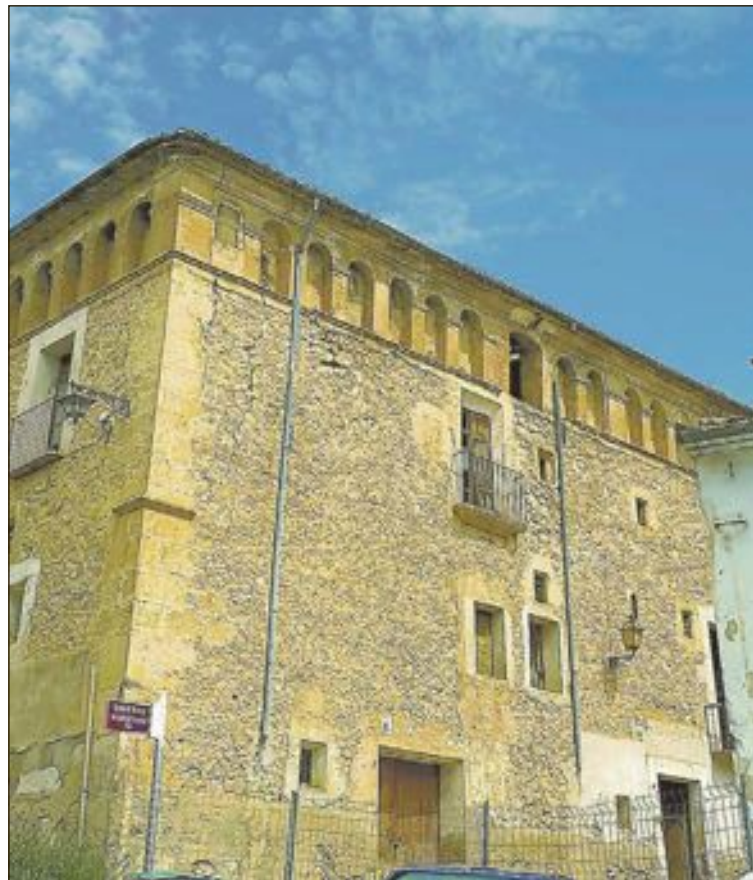

Aspecto actual del Convento de Montserrat

NUEVO SERVICIO DE ASESORAMIENTO EN

CONSUMO

ONIL

Prestaciones del servicio:

- Información a los ciudadanos de sus derechos como consumidores.
- Tramitación de reclamaciones por vía extrajudicial y ante la Junta Arbitral de Consumo, así como la interposición de denuncias y quejas ante los Organismos competentes.
- Ayuda al consumidor en caso de incumplimiento de sus derechos y garantías.

HORARIO DE ATENCIÓN: DE 10.00 A 14.00 HORAS

CONSULTAS QUINCENALES

NOVIEMBRE, DÍAS 6 Y 20

DICIEMBRE, DÍAS 4 Y 18

TE ESPERAMOS EN EL CASAL JOVE - CENTRO CULTURAL

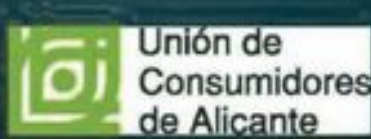

CENTRO
CULTURA
EUSEBIO
SEMPERE

SIETE COMEDIANTES TEATRO PRESENTA

¡Ay, CARMELA!

DE JOSÉ SANCHIS SINISTERRA

Una comedia que gusta a todos los bandos

28 DE
NOVIEMBRE
19:00 HORAS

RESERVAS:

☎ 679.170.159

🎫 MOSTRADOR

📍 CENTRO CULTURAL
EUSEBIO SEMPERE ONIL

CENTRO CULTURAL



La Policía Local inicia una campaña para vigilar los actos vandálicos

Escaparate. ONIL

La Policía Local de Onil ha iniciado una campaña dirigida a la erradicación, en la medida de lo posible, los actos vandálicos en la vía pública. Este programa de control pretende la "paliación de los actos vandálicos de la población, venta y consumo de drogas en la vía pública".

Para ello, se desplegará un operativo en diferentes fases en los que se realizará "puntos de vigilancia programada, a tenor de las zonas de afectación y otras aleatoria por espacio de un mes. Según informa jefatura la jefatura de la Policía, "durante ese periodo de tiempo se realizarán unos seis controles diarios, en función de la carga ordinaria de trabajo de la patrulla de servicio".

En el comunicado se señala de "episodios de actos vandálicos de diferente índole, con las consiguientes quejas vecinales y



La campaña de concienciación ciudadana se ampliará a un mes

daños públicos" por lo que se incrementará la vigilancia policial, para obtener, "una concienciación en los jóvenes causantes de tales fechorías, así como paliar los daños públicos y privados, que provocan un alto coste económico".

Una vez finalizada la campaña

"se procederá al establecimiento de la estadística resultando de informe porcentual y de conclusiones, aportando desde jefatura y oficiales las diferentes soluciones". Esta campaña está acordada con Alcaldía y con la Concejalía de Personal y Seguridad Ciudadana del Ayuntamiento de Onil.

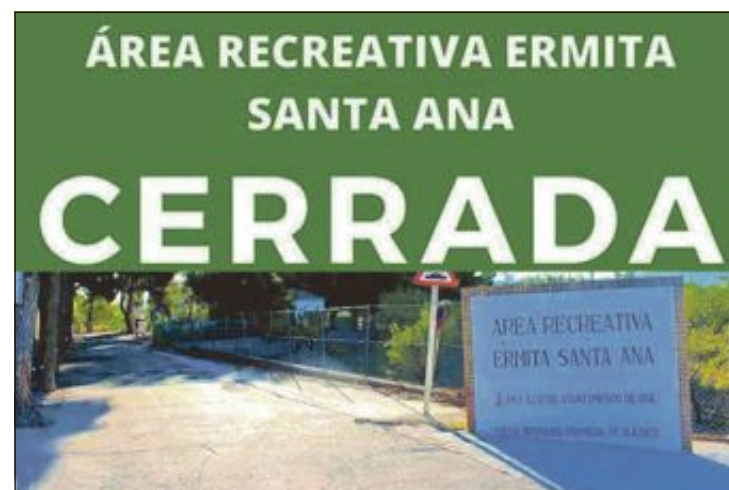

Precintada el área de Santa Ana por el "incumplimiento reiterativo" de los usuarios

Escaparate. ONIL

El Ayuntamiento de Onil ha decidido cerrar temporalmente el acceso al área recreativa de Santa Ana debido al "incumplimiento reiterativo" de algunos usuarios que no respetan las medidas de seguridad recomendadas por las autoridades sanitarias.

Desde el viernes 6 de noviembre, el paraje de la

ermita de Santa Ana ha quedado precintada sin posibilidad de hacer uso de ninguna de sus instalaciones.

Desde el consistorio se pide responsabilidad y recuerda la limitación de reuniones tanto en espacios cerrados como abiertos a un máximo de seis personas, así como mantener la distancia de seguridad entre 1,5 y 2 metros, entre otras medidas de higiene.

Mejora de asfaltado urbano, aceras y caminos rurales

Los obras de los caminos, pendientes de iniciarse

Escaparate. ONIL

El Ayuntamiento de Onil ha iniciado un plan de mejora de calles con el asfaltado y fresado de las calles Maestro Serrano, Favarella, Óscar Esplá, Federico García Lorca y Comunidad Valenciana. Además se adecuará el último tramo de la calle Cardenal Payá para evitar acumulación de aguas pluviales con la instalación de un nuevo imbornal y tramos de drenaje, según informa la concejalía de Obras y Servicios del Ayuntamiento.

Estos trabajos comenzaron el miércoles 11 de noviembre y cuentan con una inversión de 31.400 euros.

Por otra parte, dentro de la

planificación de esta concejalía, se han iniciado las obras de remodelación de aceras del casco urbano con el objetivo de hacerlas totalmente accesibles.

Las obras se iniciarán en las barbacanas situadas en calle Alcoy, avenida Castalla, calle Pintor Sorolla y el finalmente en calles Eras y Juan de Juanes.

Adecuación de caminos

También se tiene previsto la mejora de algunos caminos rurales muy transitados como el camino del instituto, desde el enganche hasta la zona de parking, y caminos adyacentes de la zona de Santa Ana. Estas obras todavía están pendientes de iniciarse.



El asfaltado de calles del casco urbano comenzó el 11 de noviembre

B R E V E

El Ayuntamiento tramita ayudas a diversos colectivos locales

El Ayuntamiento de Onil está tramitando subvenciones a diferentes colectivos de ámbito social y cultural. Entre estas partidas se encuentra las dirigidas a entidades benéficas y de carácter social, con un montante de 8.500 €; a asociaciones culturales, juveniles y asociaciones cívicas, 24.500 €; a entidades deportivas, 28.000 €; y a asociaciones de promoción económica, 4.600 €.

El objetivo de estas ayudas es "contribuir al desarrollo de la actividad de estas asociaciones sin ánimo de lucro y fomentar la actividad local en distintas áreas, el asociacionismo y la participación ciudadana."

AVENIDA
Librería - Papelería
NINES
www.librerianines.es - info@librerianines.es
C/ Pared del Real, 6 - ONIL - Tel. 96 556 47 40

ASESORÍA INTEGRAL DE EMPRESAS
FLEONIL S.L.
Fiscal, Laboral, Empresarial y Financiero
Av. Constitución, 27 - 2º Dcha. • fleonil@fleonil.com
Tel. 96 655 78 79 - Fax: 96 556 47 93 • ONIL

Tu Cervecería, Cafetería, Bar

TAPAS CASERAS DE ELABORACIÓN PROPIA
TERRAZA TODO EL AÑO
Reserve mesa para toda clase de eventos
Av. de la Paz, 11 • Onil • 965 037 667 - 687 663 461

Deporte

Envía la información de tu equipo, club o logros deportivos personales a:
deportes@escaparedigital.com

El ciclista ibense David Martínez logra un gran resultado en la Titan Desert 2020

Fue tercero con su equipo, el Gobik-Onbike

Escaparate. DEPORTES

El ciclista ibense David Martínez, corredor elite de Mountain-Bike del equipo Gobik-Onbike, logró hacerse con un merecidísimo decimoquinto lugar en el resultado general del certamen, obteniendo además el tercer lugar por equipos. De esta manera, se consagró como uno de los mejores ciclistas entre los más de 250 que participaron en esta durísima y competitiva prueba.

Esta edición, la organización de la Titan Desert se vio obligada a trasladar su sede de Marruecos al municipio almeriense de Tabernas, debido a la actual pandemia.

La carrera constó de cinco



etapas maratón, de una duración aproximada de 90 kilómetros al día, cuyo recorrido pasaba por el Parque Natural de Cabo de Gata, el Desierto de Tabernas y

por el Alto de Velefique. Además, como medidas preventivas del Covid-19, se formó una burbuja anti Covid a través de todo el campamento.



David Martínez, junto a su equipo, en el podio (arriba) y, sobre estas líneas, en pleno esfuerzo durante algunos tramos de la carrera

FÚTBOL SALA

El CFS Futsal Ibi B vence con solvencia al FS Akrasala de Alicante

FUTSAL IBI 'B' 11
FS AKRASALA 1

Comentario: El filial del Futsal Ibi, militante en la tercera división del fútbol sala español, consiguió los tres puntos en un plácido encuentro ante el club alicantino FS Akrasala, partido donde se empezaron a aplicar las nuevas medidas derivadas de los rebotes del Covid-19 en el municipio ibense, jugándose a puerta cerrada y sin acceder a

los vestuarios.

El inicio del partido estuvo marcado por una clara superioridad del Futsal Ibi B, quien logró adelantarse en el marcador tras un buen saque de esquina que convirtió Ibañez. Poco después, subirían otros tres goles al luminoso por parte de Alber, José y Pio, demostrándose así la hegemonía ibense sobre el terreno de juego; no obstante, el equipo alicantino logró acortar distancias tras un fallo de los locales, llegando al final de los primeros

20 minutos con un resultado de 4-1 a favor del filial ibense.

En la segunda parte no hubo sorpresas, y el Futsal Ibi B siguió implantando su juego sobre la pista, demostrándolo al conseguir anotar la friolera de siete goles en la segunda mitad, ante un rival que no supo reaccionar y empezó a cometer diversas faltas para tratar de parar el juego ibense; sin embargo, no pudieron hacer nada para evitar el marcador final, siendo este de 11-1.



Con este resultado, los jugadores del Futsal Ibi B consiguen los primeros tres puntos de la

presente campaña, siendo estos importantísimos para la lucha por el campeonato liguero.

MOVITELTV
CONTIGO DESDE 1887

TU PROVEEDOR DE FIBRA ÓPTICA

Castalla (Alicante) C/Constitución, 18
Tel: 9665600607 - WhatsApp: 684413141
Consultar nuestra web: www.movitel.tv

Guillem
Agencia Inmobiliaria

688 98 33 66

onda 15
106,0 FM
Uniendo comarcas

Carrer Mig, 24 • Castalla
Tels. 96 556 06 01 - 865 522 453

BALONCESTO

El Júnior Femenino del CB Teixereta consigue el liderato del grupo tras vencer a domicilio al CB Banyeres

CB BANYERES 36
CB TEIXERETA 65

Comentario: Las jugadoras ibenses se medían con un duro equipo como lo es el CB Banyeres, equipo con un grandísimo potencial físico y juego vertical, para tratar de hacerse con el liderato de su grupo. Para ello, centraron su juego en armar una fuerte defensa capaz de parar las ofensivas bañerenses, lo cual decantó el partido a su favor.

En el primer parcial, las ibenses se hicieron rápidamente con el control del encuentro al ponerse 3-14 en el marcador; tras esto, el CB Banyeres trató de darle la vuelta al encuentro, metiendo presión a las jugadoras ibenses, quienes plantaron cara para llegar al descanso con una ventaja de 16-29 a su favor.



El partido se terminó de cerrar tras la reanudación del mismo, momento en el cual el CB Teixereta se impuso por más de 20 puntos a sus rivales, logrando aumentar esa ventaja hasta el pitido final del árbitro, cuando en el luminoso se reflejó

un definitivo 36-65 a favor de las jugadoras del CB Teixereta.

Gracias a esta tan trabajada victoria, el júnior femenino ha logrado alzarse hasta el primer lugar del campeonato, donde su objetivo será revalidar el puesto jornada a jornada.

FÚTBOL

La UD Rayo Ibense volverá a los terrenos de juego este sábado ante el Muro CF

I.V. DEPORTES

Después de varias semanas de parón, debido principalmente a la incidencia del Covid-19 en los equipos rivales, la UD Rayo Ibense volverá a jugar un nuevo partido de la División Preferente, concretamente su segundo encuentro oficial de la vigente campaña, ante el Muro CF, quien ha cosechado dos victorias en los tres partidos que ha disputado.

Los jugadores de Dani Pina han estado ejercitándose estas últimas semanas con el objetivo de estar listos para su segunda prueba de valor de la temporada, tras el aplazamiento de los partidos frente la UD Canals y el CE Alberic por un positivo entre sus plantillas. El equipo

ibense tratará de buscar los primeros tres puntos del campeonato para acceder a la zona alta de la clasificación. Por su parte, el club murero, tercero en la tabla, tratará de vencer y esperar un mal resultado del Castellonense para entrar dentro de los puestos de playoff.

Sin duda, este próximo sábado en el Vilaplana Mariel se vivirá un apasionante duelo entre dos de los mejores clubes de la competición; no obstante, debido a los preocupantes rebrotes que ha habido en el municipio ibense en estas últimas semanas, el partido se disputará a puerta cerrada, siendo retransmitido en directo a través del canal oficial de YouTube de la UD Rayo Ibense a partir de las 17:00 h.

MONTAÑISMO

Amics de Les Muntanyes dispondrá de dos nuevas secciones: Montaña inclusiva y Espeleología y Barranquismo

Escapate. IBI

El grupo ecologista Amics de Les Muntanyes dispondrá a partir de esta temporada de nuevas secciones: Montaña inclusiva, y Espeleología y Barranquismo.

Esta decisión fue aprobada en la última reunión ordinaria de la junta directiva realizada, de forma telemática, el pasado 2 de noviembre. Solo cinco miembros del club asistieron de forma presencial en la sede y el resto la siguieron a través de una plataforma on line.

Para desarrollar la sección de Montaña inclusiva se ha contado con el colectivo Cumbres sin Barreras tras su integración en Amics de Les Muntanyes y tendrá "plena autonomía" contando con el apoyo logístico, personal y material del club.

Por otro lado, el Centre ha reactivado, tras varios años sin



Sede del club Amics de les Muntanyes, durante una reunión telemática

actividad, la sección de Espeleología y Barranquismo, que también contará con todo el soporte de la asociación. Quico Martínez, fundador e integrante del Grupo de Speleos de Ibi, será el experto en esta modalidad deportiva que cada vez tiene más demanda, principalmente entre los más

jóvenes.

Desde Amics de les Muntanyes también se quiere agradecer "el magnífico esfuerzo que están realizando todos aquellos colectivos que están luchando contra el Covid 19. Desde aquí, nuestro mayor reconocimiento, nuestro más sentido apoyo".



La sección Barranquismo, en una de sus primeras actividades

En un comunicado remitido desde el club, se pide responsabilidad y respeto por las normas.

por "el bien de la sociedad y sobre todo por el de los colectivos más débiles".

Sport Tono www.sporttono.com

TIENDA SHOP

OFERTAS - STOCKS - ÚLTIMAS UNIDADES

Zapatillas New Balance 29,99€ **Zapatillas Nike 55€** **Sudadera niño Champion 23€** **Sudadera Adidas 55€** **Sudadera mujer Champion 45€**

Bel La Muga - C/ Tamaritana, 13 - 96 556 44 71
Horario: de lunes a sábado, de 9:30 a 14:00 h. y de 17:00 a 21:00 h.

ESCAPARATE

*Te endulza
la Navidad*

Colaboran:

CELEBRE 1990 A SU SERVICIO
Amorós

bollo

**Escaparate sortea entre sus lectores
una magnífica **CESTA NAVIDEÑA**
y un aspirador-escoba**

CONGA
ROCKSTAR 100 VITAL



Aspirador sin cables 3 en 1: vertical, escoba y de mano, con motor Digital Brushless, 300 W de potencia y 20 KPA. Hasta 50 min de autonomía. Máxima eficiencia. Tecnología Ciclónica. Cepillo Jellico.

Rellena este cupón y entrégalo a tu quiosquero, o deposítalo en Radio Amorós (Constitución, 17), o envíalo a: ESCAPARATE: Avda. Juan Carlos I, 63, entlo. - 03440 Ibi

Nombre y apellidos:	
Dirección:	Edad:
Teléfono:	
Mail:	

*Con cada cupón optas
a uno de estos dos
regalos...*

Participa y

GANA

Sorteo: Miércoles 16 de diciembre de 2020. Entrarán en el sorteo todos los cupones recibidos antes del 15 de diciembre de 2020. Sólo se admitirán cupones originales. El nombre de los ganadores se publicará en la edición de Escaparate del día 18 de diciembre de 2020.

ESCAPATE



El col·lectiu Riu Verd realitza un mostreig de tardor al riu per a conèixer l'estat de conservació dels ecosistemes aquàtics i riberencs

Contraportada

LIBROS

VIDAS BREVES ANITA BROOKNER

Esta es la historia de una amistad improbable, la de la extravagante, glamurosa y muy egocéntrica Julia y la de la modesta e introvertida Fay, la narradora de esta novela, que abandonó su discreta carrera de cantante para casarse con Owen, un exitoso abogado. Tras años distanciadas, Fay lee la noticia de la muerte de Julia en el periódico y los recuerdos empiezan a emerger: «Nunca me cayó bien, ni yo a ella. Por eso es extraño que tuviéramos cierta amistad durante tantos años».

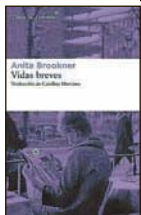

LOS MÁS LEÍDOS

Diario de un viejo cabezota Pablo Martín Sánchez
La torre vigía Elizabeth Harrower
La muerte del sol Yan Lianke
Cluny Brown Margery Sharp
El hombre que tiembla Andrea Pomella

Librerías consultadas: Miralles, Plumier

LIBRERÍA — PAPELERÍA

Miralles

Colaborador en la crónica literaria
C/. San José, 1 • Tel. 96 555 22 77 • IBI

DISCOS

HEY U X BENEE

'Hey u x' es el álbum debut de la neozelandesa BENEE, una colección de 13 pistas con colaboraciones con Lily Allen, Grimes, Flo Milli, Gus Dapperton, Mallrat, Kenny Beats, Bakar y Muroki. BENEE: «Es una mezcla ecléctica de canciones en las que llevo trabajando un tiempo. ¡No veo el momento de compartirlas!». Incluye *Supalonely* con Gus Dapperton, *Night garden* con Kenny Beats y *Bakar, Snail y Plain* con Lily Allen y Flo Milli. La portada es un diseño del artista californiano Terry Hoff.



LOS MÁS OÍDOS

Siete veces sí Vanesa Martín
Letter to you Bruce Springsteen
Lo que me dé la gana Dani Martín
ENOC Ozuna
Emmanuel Anuel AA



CINE

EL AÑO DEL DESCUBRIMIENTO LUIS LÓPEZ CARRASCO

En 1992 suceden en España dos eventos fundamentales: los Juegos Olímpicos de Barcelona y la Exposición Universal de Sevilla. Diez años después de la subida al poder del PSOE, España aparece ante la comunidad internacional como un país efervescente, moderno y civilizado. Una futura potencia económica mundial. Sin embargo, en Cartagena, los disturbios por el cierre de fábricas adquieren una violencia creciente hasta acabar con el incendio del parlamento regional con cócteles Molotov.



EN CARTELERIA

El año que dejamos de jugar Caroline Link
La llorona Jayro Bustamante
Ni de coña Fernando Ayllón
Palabras para un fin del mundo Manuel Menchón
Para Sama Waad Al-Khateab, Edward Watts



El Museo del Juguete inicia los actos de su treinta aniversario con una exposición de todas las colecciones donadas

Otra de las actividades es un cuentacuentos para adultos a cargo de Pep Bruno

30 anys. Donacions a la col·lecció del Museu es el título de la exposición compuesta por donaciones realizadas al Museo del Juguete desde el momento de su inauguración y un homenaje a todas aquellas personas que han hecho crecer la colección gracias a sus ganas de compartir con todo el mundo los juguetes que han formado parte de su infancia y sus vidas.

La muestra se inaugura el viernes 13 de noviembre

Esta muestra se inaugura el 13 de noviembre y es el primer acto del programa de actividades organizado por el Museo Valenciano del Juguete para conmemorar su trigésimo aniversario.

El objetivo de esta conmemoración es poner en valor y dar a conocer la trayectoria de este Museo que es una de las piezas fundamentales de la identidad e imagen cultural que Ibi proyecta

al exterior, a través de los juguetes como símbolo de la infancia y el desarrollo social, económico y cultural de la Villa.

Debido a la situación sanitaria actual, la celebración de este aniversario no se concentrará en un solo día, sino que las actividades se extenderán hasta la finalización del próximo año 2021.

Cuentacuentos adulto

La próxima actividad es el cuentacuentos *Este cuento vino a mí, vino a mí, vino, a mí, a mí*, a cargo de Pep Bruno, cuentista alcarreño que presenta una selección de cuentos tradicionales en los que el vino, la comida y la celebración del amor son protagonistas. Cuentos para reír y soñar, cuentos para no olvidar que los días que pasamos por aquí pueden brillar con luz propia. Tendrá lugar el 14 de noviembre, con motivo de 'La noche de los museos', a las 20:30 horas.

El aforo es limitado, por ello hay que realizar reserva previa en el número de teléfono 96655.02.26



Juguetes donados durante estos treinta años de historia del Museo, que se exponen en la muestra conmemorativa

Proyecto Identidades, una exposición que visualiza la diversidad social y sexual

Hasta el 20 de noviembre puede visitarse en el Centro Cultural de Ibi la exposición del Proyecto Identidades, donde se busca visibilizar a colectivos y minorías (LGTBIQ, migrantes...) proponiendo su participación en un espacio de libertad, diversidad, inclusión y expresión.

El proyecto comenzó a desarrollarse en Ibi en febrero, contando con la participación de colectivos como Afem, Alzheimer, Centro Ocupacional, Babilón,

Adibi, asociación de mujeres Mariana Pineda y Engafat.

Durante ese mes y antes del confinamiento, estos colectivos ofrecieron charlas en el instituto Fray Ignacio Barrachina para mostrar la pluralidad de la sociedad y se grabó un vídeo con todas actividades que se realizaron.

Todo este trabajo, así como los dibujos realizados por alumnos del instituto, se exponen ahora en esta muestra colorista y llena de diversidad.



La muestra expone los dibujos realizados por alumnos del IES Barrachina y vídeos y fotografías de los colectivos locales que participan en el proyecto





El autor Vicent Blanes junto a uno de los murales con personajes famosos del cine. Abajo, exteriores del local



Caricaturas de Vicent Blanes en las paredes de l'Ermita d'Oria

El ilustrador colivenc decora con obras de gran tamaño esta cervecería de Ibi

Cinco grandes murales realizados por el artista colivenc Vicent Blanes decoran las paredes de la cervecería ibense l'Ermita d'Oria. Son cuadros formados por caricaturas de personajes famosos, de clientes del establecimiento, de los propios dueños y de camareros y personas anónimas, que otorgan al local un ambiente cálido, colorido y simpático, del agrado de todos.

La envergadura de los murales, el más grande mide casi tres metros de largo, le ocupó al artista dos meses de trabajo, y al margen del gratificante resultado,

Blanes destaca la apuesta de Roberto Martínez "por personalizar la decoración de su local y por apoyar a los artistas de la comarca".

Vicent Blanes explica que su caricatura parte del retrato del personaje, evitando la excesiva exageración de los rasgos "y eso, parece que gusta más".

Dibujante, ilustrador y caricaturista, un arte este último cada vez más demandado, el autor colivenc está inmerso en varios proyectos, como una próxima exposición de pintura y la ilustración de varios libros.



Clientes y amigos del propietario de la cervecería componen este gran mural que simula la Última Cena



Los dueños de L'Ermita d'Oria también tienen sus propias caricaturas

TEATRO RÍO / CINE CLUB LAYNDON
PROGRAMACIÓN - NOVIEMBRE & DICIEMBRE 2020 / 20:30 H.

<p>ADORARAS A TUS VECINOS</p> <p>st VINCENT</p> <p>JUEVES 5 NOVIEMBRE 2020</p>	<p>Verano 1993</p> <p>JUEVES 12 NOVIEMBRE 2020</p>	<p>DIOS ES MUJER Y SE LLAMA PETRUNYA</p> <p>JUEVES 19 NOVIEMBRE 2020</p>
<p>INCIERTA GLORIA</p> <p>JUEVES 26 NOVIEMBRE 2020</p>	<p>GRAND BUDAPEST</p> <p>JUEVES 3 DICIEMBRE 2020</p>	<p>Barrio</p> <p>JUEVES 10 DICIEMBRE 2020</p>
<p>ELSA Y FRED</p> <p>JUEVES 17 DICIEMBRE 2020</p>	<p>AFORO MÁXIMO</p> <p>45 PERSONAS</p> <p>AFORO REDUCIDO COVID 19</p> <p>TEATRO RÍO</p> <p> </p>	

El 13 de noviembre en el Polivalente, en Ibi

Presentación del libro *Plantes valencianes*

El viernes 13 de noviembre, a las 19:30 horas tendrá lugar en el salón de actos del Centro Social Polivalente Carme Garrigós la presentación del libro *Plantes valencianes: Descripció i usos tradicionals*, de Publicacions de la Universitat de Alicante, a cargo de Daniel Climent, coautor del libro.

El acto está organizado por la Associació Cultural El Teix, quien

recuerda que "siempre es un buen momento para hablar de cultura, patrimonio natural e inmaterial, de historia y naturaleza, que es de lo que trata el libro, pero especialmente en momentos difíciles como el actual".

La presentación cumplirá estrictamente con toda la normativa de prevención contra el covid.

ESCAPARATE A su Servicio

GUÍA DE PROFESIONALES - COMPRA - VENTA - INTERCAMBIO - TRABAJO - CONTACTOS

TELÉFONOS DE INTERÉS

BIAR	
AMBULANCIA	96 580 30 68
AYUNTAMIENTO	96 581 03 74
BOMBEROS	112
CENTRO DE SALUD	96 581 11 65
CORREOS	96 581 08 10
CRUZ ROJA	96 580 20 12
FARMACIA	96 581 01 70
GUARDIA CIVIL	96 580 03 87
OFICINA DE TURISMO	96 581 11 77
PRACTICANTES BIAR	96 581 06 84
POLICIA LOCAL	96 581 13 60

CASTALLA	
AYUNTAMIENTO	96 656 08 10
CÁRITAS PARROQUIAL	96 656 08 01
CASA DE LA CULTURA	666 955 963
CENTRO DE SALUD 1	96 556 00 28
CENTRO DE SALUD 2	96 556 13 66
CORREOS	96 556 09 36
GUARDIA CIVIL	96 556 00 29
ONDA 15 RADIO	96 556 06 01
POLICIA LOCAL	96 556 10 76
TAXI	627 951 724

IBI	
AYUNTAMIENTO	96 555 24 50
BOMBEROS	112
C. DE SALUD 1 CITA PREVIA	96 652 87 00
CENTRO DE SALUD 2	96 652 86 50
C. DE PLANIF. FAMILIAR	96 555 46 47
C. SOCIAL POLIVALENTE	96 655 09 34
C. CULTURAL DE LA VILLA	96 555 46 50
MUSEO DEL JUGUETE	96 655 02 26
MUSEO DE LA BIODIVERSIDAD	96 655 31 68
CORREOS	96 555 23 90
CRUZ ROJA URGENCIAS	96 555 22 21
ESCAPARATE	96 655 20 38
GUARDIA CIVIL	96 655 35 21
OFICINA DE EMPLEO	96 655 33 82
PARADA DE TAXIS	96 555 42 19
POLICIA LOCAL	96 555 00 78
RADIO IBI	96 555 31 81
SERVICIOS SOCIALES	96 555 46 11
AMBULANCIA SVB	112

ONIL	
AYUNTAMIENTO	96-654 4745
BOMBEROS	112
C. CULTURAL DE LA VILLA	96 655 73 06
CENTRO DE SALUD	96 655 76 29
CORREOS CAJA POSTAL	96 556 49 93
GUARDIA CIVIL	96 556 40 10
LA FRESCA FM RADIO	96 556 53 53
POLICIA LOCAL	96 556 40 01

TIBI	
AYUNTAMIENTO	96 561 70 86
CASA DEL MÉDICO	96 561 71 02
FARMACIA	96 561 71 03
POLICIA LOCAL	96 561 72 29
PRACTICANTE	96 561 71 02

FARMACIAS DE GUARDIA IBI

VIERNES 13	LDA. INMACULADA JIMÉNEZ C/ Médico Anguiz, 2
SÁBADO 14	LDA. ISABEL BONILLO C/ Les Eres, 71
DOMINGO 15	LDO. DIEGO MARTÍNEZ-GUINEA C/ Mayor, 31
LUNES 16	LDA. MÓNICA COLOMA Avda. La Paz, 41
MARTES 17	LDA. PILAR PAYÁ FERRÁNDEZ Avda. La Paz, 2
MIÉRCOLES 18	LDA. JULIA ROMERO VILLA C/ Constitución, 15
JUEVES 19	LDA. M ^º DEL MAR BONMATÍ GÓMEZ C/ Jaime I, 5
VIERNES 20	LDO. J. PELEGRÍN CARCELÉN Avda. Miguel Hernández, 37

Farmacias Castalla
Lda. Carmen Márquez -Constitución, 71-, del 9 al 15
Francisca Miralles -Av. de Onil, 58-60, del 16 al 22
Lda. Eva Alonso -Tr. Q. Camins, 12-, del 23 al 29
Ldo. F. Blas Carrillo -Convento, 18-, del 30 al 6

Farmacias Onil
Lda. Inmaculada Gimeno -Av. de la Paz, 36, del 9 al 15
Ldo. Andrés M^º Asensio -Constitución, 17-, del 16 al 22
Lda. Ángela Martí -El Portal, 11-, del 23 al 29

Health inaugura Pop-Up store en Ibi

La marca forma parte del grupo de empresas de Todotrofeo y tiene su sede para toda Europa en Ibi

La marca internacional Health cuenta con una nueva tienda temporal Pop-Up store en la sede central de la marca, en Ibi. En la tienda se podrá encontrar la amplia colección de calzado para running, atletismo y trail de la reconocida enseña.

Health es una marca de calzado especializado en running y atletismo cuyos productos son altamente tecnológicos con más de 10 tecnologías diferentes según el perfil de los corredores y atletas.

Actualmente la compañía es patrocinador oficial de la Asociación Internacional de Maratones y carreras de media y larga distancia (AIMS) y sus zapatillas son las oficiales de esta influyente entidad en el campo deportivo. Cabe destacar que la marca Health forma parte del grupo de empresas de Todotrofeo y tiene su sede central para toda Europa en Ibi.

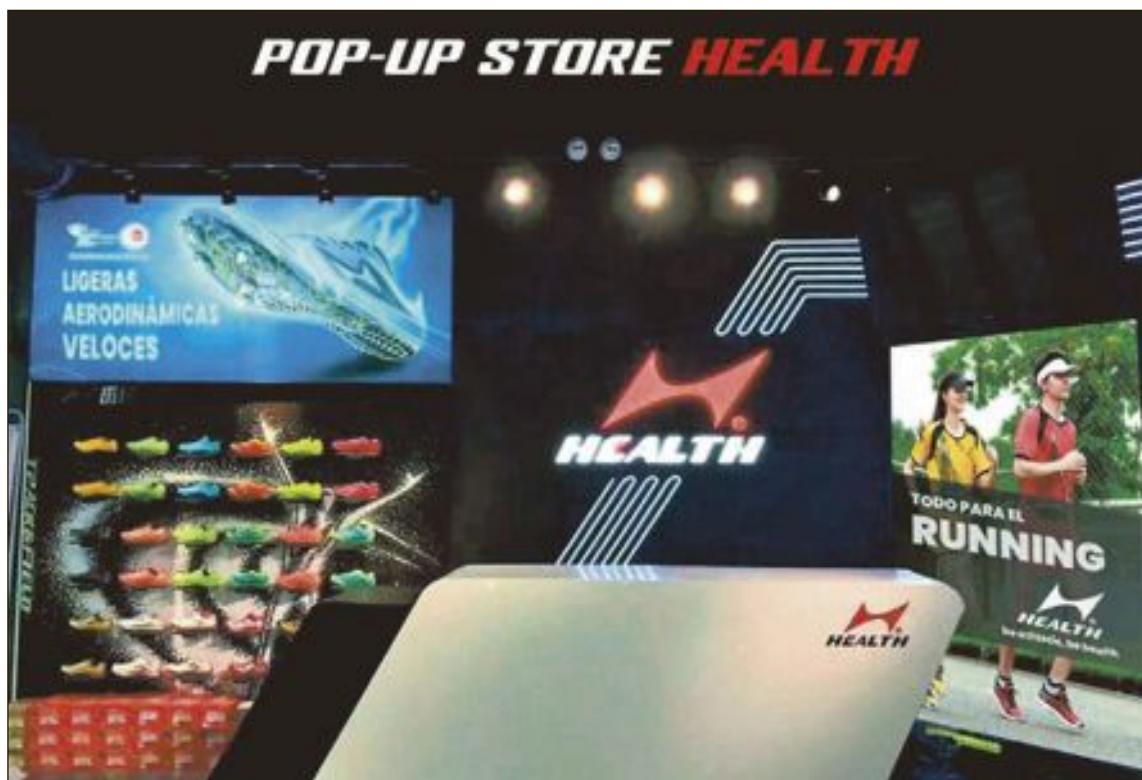

Health es una marca de calzado especializado en running y atletismo cuyos productos son altamente tecnológicos

EL TIEMPO

	VIERNES 13 nov.	SÁBADO 14 nov.	DOMINGO 15 nov.	LUNES 16 nov.	MARTES 17 nov.	MIÉRCOLES 18 nov.	JUEVES 19 nov.
	17° 9°	18° 10°	19° 12°	20° 11°	20° 11°	19° 11°	16° 9°
06:00							
	10°	12°	12°	13°	13°	13°	10°
14:00							
	17°	18°	19°	20°	20°	19°	16°
20:00							
	11°	12°	14°	14°	14°	12°	10°
Lluvia	0 mm	0 mm	0 mm	0 mm	0 mm	0 mm	0 mm
Viento	5 km/h	7 km/h	19 km/h	13 km/h	7 km/h	9 km/h	7 km/h

SUDOKU

			7		2	1	3	8
		7			3			
	6	3	4				5	7
					6	4		9
				2			7	
8			5		9	3	6	
		1						4
	5	2	8					3
				3			9	2

MIÉRCOLES
Día del Cliente
EN DOMICILIO

6.50 Pizza o pasta
postre o bebida

PastaMania
96 555 40 83

Limpiezas GARVI s.l.

una solución para cada necesidad

- Contratos de Mantenimiento
- Centros Oficiales
- Calefones
- Oficinas
- Limpieza de Circulantes
- Fachadas
- Conservación de techos de Alcantarilla y Tuberías
- Extracción de fosas sépticas y Pozos Negros
- Servicios Especiales de Pulidos y Aborillados

Pol. Ind. L'Alfaç II • C/ Cuenca, 32 • IBI
Tels. 96 655 17 26 - 96 655 17 27
Móvil: 610 419 655 • Fax: 96 655 17 27

mi Sabores
GOLOSINAS... Pan, Bollería, Pastelería, Helados, Bebidas

Ibi
Doctor Ferrán 1
Enfrente Plaza Sanchis Banús
602 240 018

Castalla
República Argentina, 39
865 799 263

nuestros profesionales
www.escaparatadigital.com

Guía a su servicio

para aparecer en esta sección:
Tel. 96 655 20 28
comercial@escaparatadigital.com

Alimentación

Mil Sabores.- Golosinas, panadería, bollería, pastelería, helados y bebidas. C/ Dr. Ferrán, 1 Ibi. **Tel. 602 240 018** Avda. República Argentina, 39 Castalla. **Tel. 865 799 263**

Artes Gráficas

Gráficas Crisval.- Folletos, catálogos, impresos. C/ Sevilla, 33, Ibi. **Tel. 96 555 47 84**

Asesorías Contabilidad

Asesoría Salfe.- Fiscal-Laboral-Contable. Tramitación autoliquidación del impuesto sobre sucesiones. Reyes Católicos, 12 Ibi. **Tel. 96 555 43 54. Fax 96 655 24 30**

Fleonil.- Asesoría integral de empresas: Fiscal, laboral, empresarial y financiero. Av. Constitución, 27 - 2º Dcha. Onil **Tel. 96 655 78 79**
Fax: 96 556 47 93

Bares-Rtes.

El Picaor.- Especialidades, Lomo ibérico, Jamón de jabugo, arroz a banda, Ctra. Ibi-Castalla, Km 1 Ibi **Tel. 96 555 35 43**

Erre que erre.- Gastrobar. C/ Amado Brotons, 11 Ibi. **Tel. 966 33 60 46**

La barra del Erre.- Bar. C/ Empedrat, 18 Ibi. **Tel. 865 521 256**

L'ermita d'Oria.- Cervecería cafetería. Plaza de la Foia, 5 Ibi. **Tel. 661 821 067**

Nou Sambori.- Cervecería, cafetería, bar. Tapas caseras de elaboración propia. Terraza todo el año. Av. de la Paz, 11 Onil. **Tel. 965 037 667 - 687 663 461**

Restaurante Continental.- Cocina de producto, menú diario, carnes y mariscos de primera. Av. Juan Carlos I, 47, Ibi. **Tel. 603 574 165**

Restaurante Serafines.-

Comida típica de la zona a la carta. Subida San Pascual, s/n Ibi. **Tel. 96 655 40 91**

Salones Tuareg - Els Molins

Hostelería.- Desayunos y cenas, todo tipo de celebraciones. Carrer Les Eres, 75 Ibi. **Tel. 647 697 329**

Belleza

Begoña Estilistas.- Peluquería, Estética, Maquillaje, Láser, Caracterización, Micro-pigmentación, Fotodepilación... C/ Murillo, 11 Ibi. **Tel. 966 551 440.** Av. de la Provincia, 2 Ibi. **Tel. 966 554 068.** El Camí, 59 Alcoy. **Tel. 965 545 808.**

Cafeterías-Pubs

Cafetería d'Azorín.- Tu lugar de encuentro. Sólo buen café. Avda Juan Carlos I, 31 Ibi.

Carpinterías

Carpintería de aluminio Castelló.- Puertas y ventanas sin obra. Mamparas de baño, presupuestos sin compromiso. Avda. Azorín, 23 Ibi. **Tel. Fax: 96 655 17 38**

Centros Comerciales

AMAT.- Establecimientos Amat Centro. Constitución, 9 y 10 Ibi. **Tels. 96 555 24 38 - 96 555 23 73**

Clínicas Dentales

Clínicas Linea Dental.- Tu sonrisa es nuestro compromiso. Doctor César G. Rubio Facelli. Av. Juan Carlos I, 56, 1º Ibi. **Tel. 96 633 13 51.** Av. de la Paz, 8, 1º Onil. **Tel. 96 655 78 87.**

Fabian López Clínica Dental.- Calidad y confianza (ya no es un secreto). www.clinicadentalfabianlopez.com. Av. Juan Carlos I, 39 Ibi. **Tel. 96 655 11 41.**

Cocinas

EHL.- mobiliario de cocina de fabricación alemana, electrodomésticos, accesorios, diseño y gestión de reformas Constitución, 17 Ibi. **Tel. 96 555 12 81**

Construcción

Sola decoración.- Todo para la construcción. Serv. de grúa, transportes y contenedores. Cocinas y baños. Decoración interiores. Av. Azorín, s/n Ibi **Tel-Fax: 96 555 13 56**

Desatascos

Desatascos Les Hortes.- Servicios 24 horas desatascos y fontanería. **Tel. 637 537 862**

Deportes

Sport Tono Inter Sport.- Todo en ropa deportiva y complementos para la práctica de tu deporte favorito. Pol. La Marjal, C/ Tramuntana, 13 Onil. **Tel. 96 556 44 71.** C/ Convento, 21 Castalla. **Tel. 96 556 08 55.** C/ 9 d'octubre, 1 Ibi.

Electricidad

Tello Electricidad, c.b.- Domótica, automatismos, electricidad industrial, TV-TDT-sonido. Av. de la Provincia 2-D Ibi **Tel. 96 555 07 17.**

Electrodomésticos

Ibitel.- Electrodomésticos, telefonía móvil, audio-video. Avda. Juan Carlos I Ibi. **Tel. 96 555 46 67**

Radio Amorós.- Electrodomésticos, Hi-Fi, TV, video, informática, aire acondicionado, servicio técnico propio. Constitución, 17 Ibi. **Tel. 96 555 12 81**

Floristerías

MiroMar Floristería.- Una flor en el momento y lugar que tú desees. El Salvador, 9 Ibi. **Tel. 96 655 19 96**

Nuestros profesionales, cuestión de confianza



ARTES GRÁFICAS CONTABILIDAD FONTANERÍAS
CARPINTERÍAS CRISTALERÍAS CAFETERÍAS MODA
CONSTRUCCIÓN LIBRERÍAS ÓPTICAS LIMPIEZA
INFORMÁTICA FOTOGRAFÍA MOTOR TINTORERÍAS
Y MÁS, MUCHO MÁS

Nuestros profesionales también en:
www.escaparatadigital.com

Fontanerías

Montacal.- Calefacción, aire acondicionado, fontanería, gas, piscinas, riegos, mantenimiento industrial, redes contraincendios. San Pascual, 20 Ibi. **Tel. 96 555 24 74**

Fotografía

Inma Juan.- Estudio fotográfico. Reportajes de eventos sociales y fotografía de producto y arquitectura. Avda. Constitución, 37 Onil. **Tel. 96 556 48 57**

La Fototeca.- Fotografía y videografía. Reportajes eventos sociales y revelado online. C/ Joan Beneyto, 4 Castalla. **Tel. 657 980422**

Verdú.- Estudi Fotogràfic. Av. de la Paz, 17 Onil. **Tel. 96 655 76 77**

Manolo Fotógrafo.- Fotografía creativa. Manuel Iváñez. Tibi, 6 Ibi **Tel. 96 655 07 16**

Raúl Fuster Fuster.- Estudi Fotogràfic. Azorín, 2 Castalla. **Tel. 96 656 05 99**

Ruiz Fotografía.- Estudio fotográfico. Reportajes de eventos. C/ Tibi, 8, Ibi, Ali-cante **Tel. 965 55 14 25**

Salva Asensi.- Fotógrafo de eventos. Sierra de Mariola, 11 Onil. **Tel. 685 603 590**

Gimnasios

EnerGym.- Gimnasia de mantenimiento, karate infantil y adultos, aerobio, fitness, spinning, yoga, pilates, etc... Jove-lanos, 1 Ibi. **96 655 12 60**

Inmobiliarias

Guillem Agencia Inmobiliaria.- Ibi. **Tel. 688 983 366.**

Inmobiliaria Rojas.- Precios irresistibles. Av. Juan Carlos I, 63 Ibi. **Tel. 616 015 392**
www.inmobiliariarojas.es

Internet

Escape Network.- Desarrollamos proyectos de internet personalizados para empresas. www.grupoescape.com **Tel. 96 555 37 56**

Marucom.- Internet rural. Casas, casas de campo,

pymes. Soluciones económicas, rápidas y eficientes. C/ Alcalde Juan Rico, 7 Castalla. **Tel. 96 556 21 46 - 639 124 519**

Joyerías

Estilor Joyeros.- Taller de reparación y fabricación propia. Avda. de la Paz, 20 Ibi. **96 655 24 49.** Sta. Rosa, 6 Alcoy. **96 652 13 04.** Carrefour (Petrel). **96 537 75 02**

Javi's Joyeros.- Pablo Sorozábal, 10 Ibi. **Tel. 96 655 20 18**

Libros-Papel

Avenida.- Librería-papelería 'Nines'. C/ Pared del Real, 6 Onil. **Tel. 96 556 47 40**

Papelería librería Miralles.- C/ San José, 1. Ibi **Tel. 96 555 22 77**

Plumier.- Librería, papelería. Constitución, 6 AC, Ibi. **Tel. 96 555 05 16**

Limpieza

Limpiezas Garvi.- Limpieza de alcantarillado, tuberías, fosas sépticas. Naves industriales. C/Cuenca, 32 Ibi. **Tel. 96 655 17 27**

Mármoles

Ibimármol S.L.- 'En Ibi, desde 1973 dando forma a su imaginación en trabajos de piedras, mármoles, granitos y silestone'. Av. Valencia, 35 Ibi. **Tel. 96 555 16 29**

Moda

Dardo.- Moda Hombre. En Onil, C/Biar, 12 **96 556 51 20.** En Castalla, C/Rey Don Jaime, 15 **96 656 04 32.** En Ibi, C/2 de Mayo, 3 **96 655 28 73**

Motor

Ibimotor-Wagen.- Especializados en mecánica en general, chapa y pintura. Av. de la Provincia, 84 Ibi. **Tel. 96 555 35 07 - 626 999 789**

Lavadero Km 0.- Limpieza de

vehículos y tapicería, lavado de motor, accesorios en general, cambio de aceite y filtros, reparación de tapicería. Recogida y entrega a domicilio. Rafael Alberti, 5 Ibi. **96 638 18 58 - 617 146 337**

Talleres Gis-Ver.- Venta de vehículos nuevos y de ocasión, mecánica y electricidad, chapa y pintura, neumáticos, seguros y alquiler de coches. Av. de la Provincia, 7 Ibi. **Tel. 96 555 02 65 - 96 555 00 26**

Xirau.- Mecánica, neumáticos, chapa, pintura, vehículos de ocasión y seguros. C/ León, 3, nave 2 Ibi. **Tel. 96 555 34 17**

Muebles

Duet.- Cocinas, armarios, vestidores, panelaciones, puertas, portones, tarima, parquet, baños, reformas, interiorismo, diseños 3D. www.duetsoluciones.es C/Lepanto, 13 Castalla. **Tel. 96 556 10 06.**

Ideas Mobiliario.- Instalaciones, amueblamientos integrales. Miguel de Cervantes, 17 Ibi. **Tel. 96 655 35 56**

Tengo Mueble.- Visitenos y aproveche nuestras ofertas. Av. Juan Carlos I, 35 Ibi. **Tel. 965 038 363**

Ópticas

Ibi Óptics.- Óptico optometrista, audiología, contactología. Plaça Miguel Servet, 4 Ibi. **Tel. 96 655 36 90**

Pizzerías

Pizzería PastaManía.- Rte. Brasería. Servicio a domicilio. Avda. Juan Carlos I, 97. Ibi. **Tel. 96 555 40 83**

Promotores

Construcciones Viro.- Promueve viviendas con garage, trastero y local con parque infantil privado, (EEE 'B'), Ramon y Cajal, 2, Ibi. **Tel. 96 555 02 71**

Publicidad

DAOS Publicitat, S.L.- Artículos de publicidad, ropa laboral y de seguridad. Castalla. **Tel. 966 560 231**

Seguridad

Intruder Alarm Systems.- Instalación y mantenimiento. Sistema de Alarma. D.G.P. Nº 3963. P. I. l'Alfaç III C/ Zamora, 11 Ibi. **Tel. 966 555 086.**

Seguros

Josep Asegurances.- 'Por lo que más quiera, asegúrese'. C/ Alfonso VI, 2 AC Ibi. **Tel. 96 555 48 42**

Televisión

Intercomarcal Televisión.- Pza. Casinos, 18 Castalla. **Tel. 96 656 10 89 Fax: 96 556 15 92**

Movitel.- Televisión por cable. C/ Fermin Bernabeu, 3 Castalla. **Tel. 96 656 06 07 Fax: 96 556 12 76**

Tintorerías

Tintorería Domingo.- Lavandería, limpieza en seco. Profesionales en toda clase de pieles, alfombras, mantas, edredones. Murillo, 19 Ibi **Tel. 96 655 05 41**

Transportes

Ibitrans.- Servicio Nacional e Internacional de Transportes. Cuenca, 11 Ibi **Tel. 96 555 13 01 Fax: 96 655 01 69**

Viajes

Ibiviajes.- Somos especialistas en cruceros. Consulta nuestras ofertas con las mejores compañías. Av. de la Paz, 18 Ibi. **Tel. 96 655 41 42**

Zapaterías

Calzados Cristi.- Con toda la moda de la temporada. Av. Juan Carlos I, 49 y C/ Jijona, 3 Ibi. **Tel. 96 555 08 35**

radio bi
107.7 FM
Tel 96 555 31 81 fax 96 555 34 48 info@radioibi.com

KIOSCO MONTILLA desde 1967
Mercado Central - Puesto nº 1 - IBI
Tel.: 96 655 20 78

Giravella
LIBRERÍA - PAPELERÍA - COPISTERÍA
Tlf. 96 684 52 33
C/ Joan Fuster, 9 - Ibi

TODO PRENSA
AVDA. DE LA PAZ, 10 • IBI
TEL. 673 045 206

La Fresca FM
¡Estamos de moda!
TEL. 96 556 53 53

ESTANCO DULZURA
TABACO, CAVA, QUINIELAS Y REVISTAS, ARTÍCULOS DE REGALO, PAPELERÍA
C/ COMUNEROS DE CASTILLA, 2
IBI 03400
ALICANTE
T: 965 330 886

Quiosco Les Eres, 27
Tel. 96 655 13 67 • C/ Les Eres, 27 • 03440 Ibi
Prensa • Revistas • Quinielas

ESCAPARATE
¿Aún no te anuncias con nosotros?
Infórmate en:
96 655 20 38 - 616 206 625

también en la web

Anuncios gratuitos*

www.escaparatedigital.com

INMUEBLES

Inmobiliaria La Foia necesita viviendas en venta y alquiler para atender demandas de clientes. Tel. 96 655 27 05.



Inmobiliaria Rojas: Ibi, Piso en Avenida Paz, 120 metros, 4 dormitorios, comedor, cocina con galería, calefacción, dispone de ascensor, 60.000€ Tel. 616 015 392.

Inmobiliaria Rojas: Ibi, Piso 90 metros situado en Giravella, 3 dormitorios, comedor, cocina con galería, incluye garaje , vistas al parque , 78.000€ Tel. 616 015 392.

Inmobiliaria Rojas: Ibi, Pisos nuevos a estrenar en el centro de Ibi situados en Plaza Libertad, 100 metros, 3 dormitorios, 90.000€ Tel. 616 015 392.

Inmobiliaria Rojas: Ibi, Pisos de Obra nueva desde 117 metros, 3 dormitorios, 2 baños en zona centro de Ibi desde 117.000€ Tel. 616 015 392.



Inmobiliaria Guillem: INFORMA que se necesitan viviendas en alquiler para atender demandas de clientes. Tel. 688 98 33 66.

Inmobiliaria Guillem: Se vende 3º por la Calle Tizona de Ibi Alicante con 90 m², balcón, cocina, soleado, luminoso, doble ventanales, amueblado, ¡GRAN OPORTUNIDAD! TODO POR SOLO ¡39.900€ Tel. 688 98 33 66.

Inmobiliaria Guillem: Se vende casita adosada en barrio San Miguel de Ibi, de unos 120 m², con 4 habitaciones, cocina, baño, patio interior , terraza exterior, balcón, trastero, barbacoa, estado a reformar, BUENA INVERSIÓN, con muchas posibilidades, TODO POR SOLO 55.000 € Tel. 688 98 33 66.

Inmobiliaria Guillem: Se alquila piso 1º de 125 m² en zona Juan Carlos I de Ibi, con 3 habitaciones, todos los electrodomésticos, incluso secadora, calefacción, suelos de tarima, ventanales de climat, grandes calidades, ascensor, todo por solo 450€ Tel. 688 98 33 66.

Inmobiliaria Guillem: Se vende o alquila casa con piscina en San Miguel también opción a compra, 3 habitaciones, salón comedor, 2 baños, 2 aseos, 2 cocinas, 2 terrazas, amueblado y con todos los servicios y electrodomésticos, dispone de parking cerrado incluido, preciosas vistas a la piscina, jardines, en zona privada, etc, etc... En barrio San Miguel de Ibi obra nueva. ¡¡¡¡¡¡INFORMESE!!! Todo por 236.900€o 700€/ mes. Tel. 688 98 33 66.

Buso piso en alquiler, económico. Soy una persona muy responsable. Tel. 642 379 949.

Busco piso pequeño o habitación, para alquilar. Tel. 643 924 934.

Se vende carnicería en el ¡¡¡MERCADO CENTRAL!!! Por jubilación, con muy buena clientela. Interesados llamar al: 616 403 028 - 685 199 177.

Busco habitación en Onil, Ibi, Castalla, preferiblemente casa de campo. Tel. 605 573 171.

Vendo terreno rústico común (21.662m²) con casa-almacén de 210m² (escriturado pero sin terminar) en Onil, zona 'La Cova'. Está a 3 km. del casco urbano, próximo a la CV-802. Calle asfaltada por un lado, y de tierra por el otro. Vistas panorámicas. Sol todo el día. Todo el bancal plantado de almendros y algunos olivos e higueras. Ideal para vivir todo el año. El agua está a 30 m. de profundidad (coste pozo=3.000€). Se pueden segregar 10.000 m² y construir otra edificación de 600m² en 3 alturas (sótano, planta baja y 1º). Todo legalizado y escriturado. 100.000€ Tel. 656 442 666.

SE PRASPASA CERVECERÍA-Cafetería por enfer-

medad y prejubilación, todo montado e ingresos demostrables, precio muy interesante, estaría un mes o dos meses ayudando al que se lo quede. Tel. 687 663 461.

Traspaso bar-restaurant en Onil funcionando. Urgente problemas familiares. Local 400 mts. Bien ubicado, equipado y climatizado. Salón 50 comensales + terraza 25 comensales (ampliable) y reservado 80 comensales. Despensa y almacén gran capacidad. Moto de reparto. 30.000€(negociables) Imprescindible ver el local para negociar. Tel. 619 801 288.

Se busca chica/o para compartir piso en Ibi. Tel. 642 421 990.

Se alquila bar-cafetería en Ibi. En pleno funcionamiento y con muy buena clientela. Tel. 610 341 828.

Se vende plaza de garaje en Castalla, calle Blasco Ibañez, 12. Ubicada en primera planta, fácil aparcamiento. Cabe un vehículo grande y una moto. Precio: 7.500€(negociables). Tel. y whatsapp 653 218 882 (Andrés). andresruisan@gmail.com

MOTOR

Vendo patinete eléctrico Mywigo, a estrenar. Precio 60€ Tel. 639 755 817.

Necesito coche preparado para minúsválido, donado o muy barato. Tel. 633 199 175.

Vendo Kia Río 1.3 gasolina, ITV pasada, revisión hecha, estado nuevo, por 6.900€ Tel. 609 680 911.

Vendo Moto Gilera Nexus 125cc con 21.000 km, recién revisada con cambio de rodillos nuevos, ruedas y aceite, ideal para circular en ciudad, precio 1.300€negociables, del año 2009, muy bien cuidada y siempre duerme en cochera. Tel. 676 896 611.

Vendo remolque. Precio a convenir. Tel. 686 183 431.

EMPLEO

OFERTAS:

IMPORTMETAL S.A. Distribución de herramienta de corte necesita: Agente Multicartera zona Alicante. Experiencia comercial y/o herramienta. Condiciones a convenir. email: lgarazar@importmetal.com

Se necesita camarero/a para cervecería cafetería en Onil, interesados llamar al 687 663 461.

Se necesita camarero/a joven, con experiencia, para trabajar en bar restaurante de Ibi. Jornada completa. Mandar CV a lasolanademurphy@gmail.com.

Se necesita cocinero/a y jefe de sala para restaurante en Onil, con buena clientela y capacidad para 180 comensales. Tel. 676 541 223.

EMPRESA DE IBI necesita MATRICERO-AJUSTADOR CON EXPERIENCIA. Contacto: 630 038 604.

Se necesita ayudante de cocina para restaurante en Tibi. Todo el año. Con coche propio. Tel. 687 574 056.

Empresa de Ibi necesita personal para cubrir puestos de: oficial de 1º matricero-ajustador y oficial de 1º técnico de control numérico.Tel. 630 038 604.

Se necesita fontanero con experiencia. Interesados llamar al teléfono 695 479 627.

Empresa de hostelería en Ibi busca personal para trabajo de camarero/a. Interesados enviar curriculum a: bartender.ibense@gmail.com.

Se necesitan operarias para tareas de producción, trabajo todo el año con contrato laboral. Interesadas enviar curriculum vitae a curriculummaxi@gmail.com

DEMANDAS:

Se ofrece señora para cuidado de personas mayores y niños. Horario flexible. Interna o por horas.

Con mucha experiencia y buenas referencias. Tel. 672 541 357.

Se ofrece chica con experiencia para el cuidado de ancianos. Interna o por horas. Disponibilidad inmediata. Tel. 625 459 774.

Busco trabajo de limpieza, recepcionista o atención al cliente. Tel. 611 044 392.

Diseñador industrial busca trabajo, con conocimiento de control numérico CNC, inglés atención al cliente, etc. Tel. 75 48 32 16 81.

Busco trabajo de interna, tengo experiencia en el cuidado de personas mayores. Tel. 666 817 520.

Busco trabajo para el cuidado de personas mayores, interna o externa, o por horas; tengo mucha experiencia. También para trabajos de limpieza. Tel. 643 956 645.

Señora se ofrece para cuidar enfermos y niños y para trabajos de limpieza. Interna o particular. Tel. 651 023 640.

Busco trabajo cuidando personas mayores, por horas, por días o de interna, con recomendaciones y experiencia. También hago limpieza por horas. Tel. 663 596 927.

Mujer de 46 años busca trabajo de interna, externa, por horas o fin de semana, en Ibi y comarca, para cuidar ancianos/niños y limpieza. Tengo experiencia y coche propio. Tel. 651 830 073.

Busco trabajo para limpieza, cuidar personas mayores, cocina, bar,... Tel. 643 925 186.

Señora responsable y trabajadora, se ofrece para limpiar casas por horas o cuidado de personas mayores, bien por horas o como prefieran. Disponibilidad de horarios. Tel. 628 031 465.

Busco trabajo cuidando de personas mayores así sea de medio tiempo o por horas y también de limpieza, en Ibi. Tel. 632 456 990.

Busco trabajo limpieza de hogar, cuidado de personas mayores. Cuento con experiencia. Tel. 651 549 835 (Estefanía).

Busco trabajo como acompañante-cuidadora de personas mayores y niños, aseo de pisos... Tel. 632 055 073 (Marleny).

Se ofrece señora responsable, con muchos años de experiencia y muy buenas referencias para el cuidado de personas mayores. Por horas, a tiempo completo o por las noches. Incorporación inmediata. Tel. 642 740 920.

Señora con experiencia, limpieza de casas y cuidado de personas mayores. Interna o externa. Trabajo por horas. Tel. 633 650 480.

Persona adulta con experiencia y buenas referencias busca empleo. Tel. 634 882 314 - 666 813 412.

Matrimonio sin carga familiar se ofrece para guardeses en zona rural y trabajos agrícolas. Es de urgencia, para cubrir necesidades básicas. Con experiencia, ambos de 37 años y muchas ganas de trabajar. Tel. 667 022 453. yanramello@gmail.com

Mujer responsable y trabajadora busca trabajo para limpieza por horas, cuidado de niños y personas mayores, empresas, montaje, apta para cualquier trabajo. Tel. 640 058 630.

Persona responsable busco trabajo como peón o ayudante de construcción. Disponibilidad inmediata. Tel. 623 340 930.

Chico busca trabajo como camarero, ayudante de cocina, fábrica o cuidado de personas. Con experiencia. Incorporación inmediata. Tel. 612 565 575.

Mujer busca trabajo para limpieza o cuidado de niños y personas mayores. Con experiencia. Por horas o media jornada. Disponibilidad inmediata. Tel. 694 508 263.

Se ofrece chica para el cuidado de personas mayores, limpieza. Por horas. Tel. 651 332 952.

Se ofrece señora para cuidado de personas mayores y niños, o interna. Tel. 634 385 004.

Se ofrece señora para cuidado de personas mayores, a horas o fines de semana. Tel. 651 519 223.

Se ofrece chico para trabajar de fontanero o electricista. Tel. 643 924 934.

Chico busca trabajo como camarero, ayudante de cocina, fábrica o cuidado de personas. Con experiencia. Incorporación inmediata. Tel. 692 951 088.

Se ofrece chica para trabajar en cuidado de personas, niños, tareas del hogar o en hostelería. Para Ibi, Alcoy y alrededores. Tel. 643 924 934.

Se ofrece señora para cuidado de personas mayores y niños, con mucha experiencia, y también para trabajar en fábrica, empleada de hogar u hostelería. Disponibilidad completa. Tel. 633 416 497.

Busco trabajo por horas, y también media jornada, y limpieza por horas. Tengo coche y puedo desplazarme. Tel. 686 674 778.

***Todos los anuncios de compra-venta entre particulares son gratuitos excepto Sección Inmobiliaria y Motor: 10 €(20 palabras)**

Envía este cupón a: **ESCAPARATE, Av. Juan Carlos I, 63, entlo. IBI** o por correo electrónico a: escapate@escaparatedigital.com

ANUNCIOS GRATUITOS — CLASIFICADOS

Nombre
Tel.
Texto
.....
.....
.....

Busco trabajo en fábricas o de camarero, con experiencia, incorporación inmediata. Tel. 698 925 247.

Busco trabajo de camarera o recepcionista. Con experiencia y responsable. Tel. 636 993 864.

Se ofrece chica para trabajar cuidando personas mayores, niños, cocinera, camarera... Interna o por horas. Disponible Ibi, Alcoy y alrededores. Tel. 643 924 798.

Señora responsable y sería se ofrece para cuidar personas mayores o niños y limpieza. Interna, externa o por horas. Tel. 632 107 740.

Se ofrece señora para cuidar personas mayores (alzheimer), con mucha experiencia. Tel. 646 102 080.

Mujer de 48 años busca trabajo interna o externa, cuidando personas mayores o enfermos, tanto en Ibi como fuera de Ibi. Tell. 651 830 073.

Se ofrece chica con experiencia en cuidado de ancianos. Interna. Urgente. Tel. 687 618 983.

Se ofrece chica para cuidado de personas mayores o niños, interna o externa. Muy responsable y con experiencia. Tel. 643 887 573.

Busco trabajo para cuidar personas mayores o para limpieza, interna, externa o por horas. Tel. 642 625 360.

Busco trabajo. Boliviana de 50 años sin cargas familiares, con experiencia en cuidado de personas mayores y niños, limpieza, cocina. Interna o externa, o por horas. Tel. 633 650 480 (Lety).

Busco empleo de limpieza, por horas y cuidado de personas mayores, fines de semana. Tel. 602 150 683.

Busco empleo: cuidadora de personas mayores (interna o externa), limpieza, friegaplatos. Tel. 612 404 365.

Señora se ofrece para labores del campo, cuidado de niños o ancianos y limpieza y jardinería. Tel. 659 567 497.

Chica busca trabajo en cuidado de niños o ancianos, camarera, limpieza... Tel. 722 694 634.

Busco trabajo para cuidar personas mayores o para limpieza, interna, externa o por horas. Tel. 602 402 422.

Chica honrada y responsable busca trabajo en Ibi. Cuidado de ancianos, niños, ayudante de cocina o limpieza. Tel. 642 674 578.

Busco trabajo en fábricas, montajes o en el campo, u otra oferta. Soy un chico muy responsable. Tel. 642 505 112.

Se ofrece Chico para cuidar niños de cualquier edad entre semana y fines de semana, y dar clases particulares de Primaria con atención personalizada. Tel. 965 550 753 (José).

Joven de 31 años con experiencia en restauración, se ofrece como ayudante de cocina (jornada completa). Tel. 642 362 744.

Se ofrece chica, 36 años, para limpieza y cuidado de personas mayores, o fábrica. Tel. 693 062 676.

Se ofrece chica responsable para el cuidado de personas mayores, o cualquier labor del hogar. Soy serie, paciente y amable. Tel. 642 001 863.

Se ofrece chica para el cuidado de personas mayores, sería y responsable, por horas, por las noches o tiempo completo. Disponibilidad inmediata. Tel. 642 002 204 (preguntar pot Lissetelt).

Busco trabajo para cuidar personas mayores. Interna, por las noches, por horas. Tel. 643 956 696.

Señora responsable, trabajadora y honrada, busca trabajo en limpieza, cuidado de personas mayores, ayudante de cocina. Disponibilidad de horario. Tel. 604 151 334.

CONTACTOS

Busco compañera / pareja para convivir de 45-55 años. Que no fume. Tel. 630 351 136.

Busco señor de 56 a 70 años, bueno, independiente y que no fume, para relación seria. Tel. 667 017 776.

Señora latina, 72 años, desea conocer caballero de 72-73 años culto, cariñoso y formal. Viudo o divorciado. Más detalles en el tel. 630 329 902 (a partir de las 22 h.).

Hombre de 55 años busca mujer (máximo 60 años). Hoy te doy placer, mañana cariño, pasado mañana amor. Dejar mensaje. Tel. 655 495 008.

Divorciado busca mujer de 50 a 55 años para relación seria. Tel. 609 680 911 (sólo por Whatsapp).

Hombre de 70 años busca compañera, de 55 a 65 años, para salir fines de semana, amistad o lo que surja. Tel. 96 555 17 16.

Hombre de 54 años, atractivo, educado, culto, desea conocer mujer de hasta 50 años para amistad o relación. Zona Castalla. Tel. 606 514 934.

Mujer guapa busca hombre entre 45 y 50 años sin tatuajes.Para disfrutar el resto de la vida. Mail con foto a biancamarks100@gmail.com.

Intento encontrar personas para formar un grupo de hombres y mujeres de 45 a 55 años para salir, conocerse y pasar buenos momentos. Lo que importa es estar a gusto y disfrutar de buena compañía. Estoy segura de que hay muchas personas solas deseando conocer nuevos amigos. Os espero, formemos un bonito grupo. Tel. 654 748 493.

Soy un hombre viudo bastante mayor, por lo que necesito una mujer que no se fije en los años, la quiero para hacerme compañía y convivir con ella, si es buena, limpia y cariñosa; y que sea de fiar, y cuando yo falte se quedará en una posición que se alegrará toda su vida. Estoy en buena posición. Tel. 646 321 860.

VARIOS

Se vende estufa de leña. Muy buen estado. Dimensiones 66x58x47 cms. Carga frontal y lateral. 150 euros. Tel. 610 078 403.

Vendo comedor, dormitorio juvenil y dormitorio de matrimonio. Muy buen precio. Tel. 627 470 184.

Se ofrece chico para dar lecciones de guitarra y/o clases de inglés para particulares, con atención personalizada. Niños y adutos. Tel. 692 951 088.

LOGOPEDA con amplia experiencia y formación, imparte sesiones de rehabilitación del lenguaje, habla, voz y audición. A domicilio. Zona Castalla, Onil, Ibi y Alcoy. Tel. 609 023 708.

Vendo colección 'Genios de la pintura' (50 libros). Precio a convenir. Tel. 617 142 898.

Vendo Máquina de coser con mueble. Precio a convenir. Tel. 617 142 898.

Vendo equipo de música y discos de vinilo (LPs y singles). Precio a convenir. Tel. 617 142 898.

Persona sola responsable, busco casa para cuidar. Con garantías. Me hago cargo de luz y agua. Tel. 660 462 312.

Vendo cazadora de cuero negra, talla 64. Precio a convenir. Tel. 622 249 589.

Vendo muchos metros de goteros, grifos, codos, etc... y un depósito de gasóil de calefacción de 800 litros. Precio a convenir. Tel. 695 367 434.

Vendo dormitorio juvenil completo, en buen estado, lo monto en casa. 300€ Soy de Biar. Tel. 644 971 476.



Se vende Honda DN-01 automática y secuencial, con 30000kms. Extras: soporte de top case y baúl, estriberas retrasadas, alforjas, cúpula alta, neumáticos nuevos, puños calefactables. Se entrega con revisión ITV y revisión de mantenimiento hecha. Precio 6000€transferida. Matriculada en 2010. Tel. **652 918 930**.

Mostreig de tardor al riu, realitzat pel col.lectiu Riu Verd

El riu Verd pertany a un tipus ecològic anomenat 'rius mediterranis molt mineralitzats', és a dir, d'aigües molt dures, riques en sals minerals

Francesc Verdú. CASTALLA

El passat dissabte 31 d'octubre, el col.lectiu Riu Verd, grup de treball i accions ambientals integrat al Centre Cultural Castellut, va realitzar un mostreig al riu, dins la campanya de tardor 2020 de la Fundació Limne.

Aquesta organització, amb seu a Quart de Poblet (València), promou el coneixement de l'estat de conservació dels ecosistemes aquàtics i els terrestres relacionats amb ells (riberes) per mitjà d'una xarxa de persones interessades en la seua protecció.

D'aquesta manera, es pretén estimular i potenciar el treball de voluntariat i la participació ciutadana lligats a la custòdia del Patrimoni social i ambiental.

Els impactes humans sobre el paisatge impedeixen l'existència del bosc de ribera que en condicions naturals hi creixeria

Ara fa tres anys va ser lliurat a l'ajuntament de Castalla el treball que el Consistori havia encomanat a l'Institut Universitari de l'Aigua i de les Ciències Ambientals de la Universitat d'Alacant, amb el propòsit d'es-

tablir "les bases tècniques per a una valoració sostenible del riu de Castalla com espai periurbà d'alta qualitat ecològica i patrimonial, per tal de facilitar el seu ús i gaudi per part de la ciutadania". Aquest estudi, presentat públicament per l'anterior Consistori en 2019, hauria de marcar un abans i un després en la gestió del riu. Malgrat això, les mesures que hi proposaven els investigadors encara estan, majoritàriament, per desenvolupar.

El mostreig que hem portat a terme ha estat realitzat al terme de Tibi, aigües avall del pont que dona accés a la localitat. Abans, doncs, que l'aigua entre a l'embassament. La selecció d'aquest tram s'ha fet en base a l'homologació amb algun mostreig anterior efectuat en aquesta zona, així com perquè es tracta d'un punt on el riu arreplega aigües que procedeixen de tota la seua conca, des del naixement teòric a la marjal d'Onil fins al barranc d'Ibi, que li les aboca a l'alçada de la urbanització Terol.

L'anàlisi de l'estat ecològic es fa, seguint la metodologia proposada per Limne, referida a la qualitat ecològica de l'aigua, d'una banda, i a l'estat de les riberes. Per a mesurar la primera, s'utilitzen els macroinvertebrats aquàtics. Cal determinar fins a un cert rang taxonòmic les mostres observades i anar sumant les puntuacions corresponents a cada grup identificat,



El col.lectiu Riu Verd, és un grup de treball i accions ambientals integrat al Centre Cultural Castellut

que varien en funció del nivell d'exigència d'aigües més o menys netes i oxigenades que presenten.

Sorprenentment, per a alguns que tendeixen a menystenir els nostres ecosistemes, la qualitat resultant ha sigut bona. El riu Verd pertany a un tipus ecològic anomenat "rius mediterranis molt mineralitzats", és a dir, d'aigües molt dures, riques en

sals minerals. Aquest ecotipus no permet una biodiversitat tan alta com altres, per la qual cosa, tot i que aparentment l'aigua es veu "buida" conté la diversitat adient a la seua categoria.

Una altra cosa són les riberes, molt degradades, com tothom pot apreciar a simple vista. Els impactes humans sobre el paisatge són obvis i impedeixen l'existència del bosc de ribera que

en condicions naturals hi creixeria. Per tant, trobem un contrast molt gran entre els dos ambients analitzats. És interessant comentar que al terme de Castalla, tal com informen els científics de la Universitat d'Alacant en relació al tram que segueix a la depuradora, el bosc de ribera assoleix un alt valor, amb una comunitat d'ocells important, mentre que el riu s'hi troba molt degradat.



Tot i que aparentment l'aigua es veu "buida" conté la diversitat adient a la seua categoria



El mostreig s'ha realitzat al terme de Tibi, aigües avall del pont que dona accés a la localitat