

cada viernes  
en su kiosko



El que ha llegado tan lejos que ya  
no se confunde, ha dejado también  
de trabajar

Max Planck

Periódico Independiente  
de la Montaña

Del 8 al 21 de septiembre 2006

AÑO XIV • Tercera Época  
Número 371

1,20 euros; con guía 1,80 euros  
En Ibi, 1,80 euros: periódico + guía

# ESCAPARATE

www.escapatedigital.com

José Manuel Rodríguez sigue controlando su marca y ocupará un puesto de responsabilidad

## Famosa cierra la venta de Feber y asume la totalidad de la plantilla

*El director general de la compañía, Manuel Rubiales, asegura a los delegados sindicales que se mantendrán las condiciones laborales de los empleados y se crearán nuevas líneas de productos*

PAGS. 4 y 5 y EDITORIAL

### CASTALLA

FOTO: RAUL FUSTER



**Los Moros y Cristianos  
protagonizan unas  
brillantes Fiestas  
Patronales**

16-17



**La industria arde.** Más de cuatro horas tardaron los bomberos en apagar el incendio que se originó el miércoles por la tarde en un almacén de la empresa Togoy, dedicada a la inyección de plástico, en el polígono Los Vasallos de Onil. Una grúa y hasta un helicóptero intervinieron en la extinción del fuego, pero a pesar del amplio despliegue de medios no se pudo evitar que las llamas arrasaran tres naves: dos de Togoy y la de la firma muñequera D'Azucar.

### IBI

**Los alumnos del colegio  
Cervantes no  
comenzarán las clases  
en protesta por el  
retraso de las obras del  
centro**

7

### IBI



**Con esta  
edición,  
la Guía  
de Ibi en  
Fiestas  
2006**

### TIBI

**Se recogen más de 400  
firmas de apoyo al  
anterior cura párroco**

19

### DEPORTES

**El Grupo Generala Ibi FS  
cae ante el Benicarló en  
su partido de  
presentación**

23

**Sentim la festa**

**Javi's  
Joueros**

Pablo Sorozábal, 10 • Tel. 96 655 20 18 • IBI

**Caseta Nova**

www.pizzeriacaseta.com

RESTAURANTE • BAR • CANTINA • CANTINA  
TERRAZA DE VERANO • BANQUETES Y CELEBRACIONES

*Para disfrutar en compañía*

EN LA CARRERA DE CASTILLA 10 • 03100 • TEL. 96 655 20 18

**ATENCIÓN IBI Y COMARCA**

**CARPINTERIA PINA, S.L.**  
LES INVITA A VISITAR SU NUEVA EXPOSICIÓN PARA  
MOSTRARLES TODO EN CARPINTERÍA DE MADERA

**Todo en puertas.** Disponemos del sistema de puertas block, que permite cambiar las puertas de su casa totalmente acabadas y barnizadas sin ningún tipo de molestia ni ruido. En cualquier madera y diseño.

**Como novedad,** venga a conocer nuestros **portones acorazados** con marco y portón de acero en su interior y maderas nobles en su exterior, en todos los diseños. Recuerde, para la **seguridad definitiva de su hogar** hemos unido la fortaleza del acero con la belleza de la madera.

**PINA**



## La pregunta

## LA OPINIÓN DE NUESTROS INTERNAUTAS

¿Qué prefiere vino o cerveza?

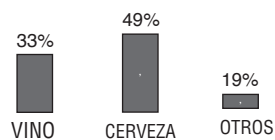

Si quieres participar en esta sección puedes hacerlo a través de nuestra web  
[www.escaparedigital.com](http://www.escaparedigital.com)

## ¿Que opina del tratamiento mediático que se le ha dado al baloncesto?



**Alberto Peris,**  
Telefónica

## “Es sólo una lucha de cadenas”

“Me gusta más el baloncesto que el fútbol y ya se ha visto que no le han dado ninguna cobertura al basket.

Es una lucha de intereses, el deporte como tal no importa, lo primordial son los resultados económicos.

Después de la victoria, no confío en que se le dé mejor tratamiento al baloncesto”.



**Ramón Puig,**  
Artes gráficas

## “A lo único que le dan cobertura es al fútbol”

“No sigo ni el baloncesto ni el fútbol, porque a mí me gustan las motos. Lo que ha quedado claro es que cuando ganan se les da mucha importancia y después pasa el ‘boom’. Es injusto. Al único deporte que le dan cobertura es al fútbol. Espero que el Mundial de basket impulse este deporte”.



**José Luis Pastor,**  
jubilado

## “Deberían dedicarse más a otros deportes”

“En el fútbol son unos payasos, en cambio en el baloncesto nos han dado una alegría. Las cadenas deberían dedicarse más a otros deportes. He sido futbolista pero ahora me gustan más otros deportes. La gente joven quiere parecerse ahora a los jugadores de basket”.



**Rafael Pérez,**  
mecánico

## “Tendría que haberse visto en más cadenas”

“No me parece bien que al fútbol se le dé más cobertura que al baloncesto. Es exagerado.

Se ha estado jugando un mundial y los telediciarios a penas han dicho nada del baloncesto. Los partidos deberían haberse visto por más cadenas”.

## SEPTIEMBRE

L	M	M	J	V	S	D
					1	2
4	5	6	7	8	9	10
11	12	13	14	15	16	17
18	19	20	21	22	23	24
25	26	27	28	29	30	



## PASÓ EN

## 1 de mayo de 1925

En esta fecha y a través del cura párroco Pedro Lloret Llinares, se solicita al Arzobispo de Valencia el establecimiento de la “Asociación de Nuestra Señora de los Desamparados de la Villa de Ibi”, así como la aprobación del Reglamento por el cual se ha de regir, al objeto de fomentar el culto y aumentar la devoción de los fieles de esta parroquia de la Transfiguración del Señor a su Patrona, la Virgen de los Desamparados.

Archivo Municipal de Ibi:  
Hemeroteca de Fondo Local.

## EN MI MOLESTA OPINIÓN

José Luis Fernández Rodrigo



## Carné con muchos puntos

La fórmula de los puntos del carné de conducir funciona como un motor de primera: todos vamos unos kilómetros por hora más despacio y nos estrellamos mucho menos. Un éxito que ojalá vaya a más.

De momento, sólo nos mosquea un detalle: que a los extranjeros no les pueden quitar puntos. Hay que consolarse con que a nosotros tampoco nos pueden restar en este marcador cuando pasamos de los Pirineos. Y también, con que a los de fuera les hagan pagar a rajatabla las multas y no les dejen irse. Cuentan algunos ‘fitipaldis’ que en Francia, cuando a un foráneo lo cazan a toda pastilla, se lo llevan a la gendar-

pista sin haber pagado la sanción. Espero que aquí, la Guardia Civil haga lo mismo.

Y luego está la cosa de la homologación de los carnés, terreno abonado para las injusticias. Si el Gobierno español y el del otro país, el del inmigrante que vive aquí, en la Foia de Castalla, tienen su convenio, el permiso de allí es válido en estas carreteras. Pero si no hay acuerdo, un simple papel firmado, el conductor tiene que examinarse otra vez.

Conozco un caso de un oriundo de Pakistán al que la Guardia Civil le ha endosado unos 500 euros de multa aunque ya había pagado las tasas y se presentaba al examen. Tiene su carné aprobado en su tierra pero aquí no vale... a menos que lleve menos de seis meses por estos lares. Entonces, como se le cataloga de turista, sí puede conducir sin problemas. ¿Quiere eso decir que si estás de paso, en plan golfo, eres menos peligroso que si curras todos los días y te conviertes en un habitante más de las montañas alicantinas?

De momento, sólo nos mosquea un detalle: que a los extranjeros no les pueden quitar puntos.

mería y hasta que no afloja el bolsillo no lo dejan ir. Se supone que para que luego no se ande con recursos, alegaciones... y los de Hacienda no le pierdan la

## En clave de humor



Por Dani Tortosa

## Cartas de los lectores

Los escritos dirigidos a esta sección deben llegar mecanografiados con un máximo de 350 palabras. En caso contrario, ESCAPARATE se reserva el derecho a publicarlos, resumirlos o extractarlos. Los escritos aparecerán publicados con la firma del autor, nunca con seudónimo o iniciales, quien debe hacer constar su nombre y apellidos, domicilio, teléfono y D.N.I. Los escritos pueden enviarse por correo o por fax al número 96 555 35 51. E-mail: [cartas@escaparedigital.com](mailto:cartas@escaparedigital.com)

## Posible timo

Al llegar esta tarde a casa me he encontrado un albarán con un logo similar al de SEUR, pero con el nombre de Mensaexpress, y me avisan de que me ha tocado:

Un videoreproductor DVD, sistema Dolby digital DTS surround. REGALO PROMOCIONAL ADJUDICADO ANTE NOTARIO DISTRIBUCIÓN Y ENTREGA GRATUITA.

¡Vaya!, qué guapo, pero yo no he participado en ninguna promoción. Y me extraño.

Continuo leyendo y en el frontal de la hoja no aparece ninguna

dirección de recogida, sólo un teléfono 900-844-100. “Vaya, los 900 eran gratuitos, ¿no?” (si no recuerdo mal los de pago eran los 902), vuelvo a pensar, pero la falta de dirección física me resultó molesta, así que pensé en buscar en las páginas amarillas la dirección del centro en Ibi o cercanías para ver si me acercaba (prefiero acercarme antes que llamar por teléfono, incluso a números gratuitos) pero en la sección de “Mensajeros” no encontré ninguna referencia a “Mensaexpress”.

“Pues como haya que ir muy lejos la llevan guapa”. En fin, le

doy la vuelta al albarán y casi me mareo: letra azul minúscula sobre un fondo blanco manchado de azul... supongo que pretende ser una marca de agua de esas tan cutres que hacen que el texto sea imposible de leer. Como parece que no quieren que lo lea, paso de leerlo de momento.

Bueno, pues como no hay forma de localizarlo llamo a este número que parece gratuito, y después de intentarlo varias veces y ponerme una musiquita repetitiva, consigo hablar con una señorita que me apunta para la presentación de un nuevo hotel en Alfac del Pi. Como no me fio, siguiente paso: “mensaexpress” en google. BINGO, no soy el único, no soy el primero, y no seré el último que encuentre el resto de historias del timo este. En el hotel este es donde se produce el timo, porque como no cumplas con los requisi-

Editorial

# Famosa y Feber, un futuro común

La noticia saltó durante la Feria de Nuremberg, hace ahora seis meses. Tras muchas conversaciones, auditorías y demás comprobaciones, finalmente Famosa ha decidido hacerse con su histórico competidor: Feber. Al parecer a la muñequera le faltaba experiencia y no le salían las cuentas fabricando vehículos de batería, así que para ser líder en esta categoría tenía que comprar a quien ya lo era. Famosa se parece muy poco a aquella empresa que se creó en los 50 entre fabricantes de Onil. Desde hace tres años, ha vivido un proceso que le ha llevado a cambiar en dos ocasiones de manos y a trasladar el 80% de su producción a China. Quienes más han contribuido a este cambio han sido sus últimos accionistas, la sociedad de capital riesgo, Vista Capital, del Banco Santander y del Royal Bank of Scotland. Desembarcaron en Famosa en verano de 2005 comprando todo su accionariado. Estas sociedades, si se puede decir así, tienen el defecto de entrar en una empresa, invertir, hacerla grande y después salirse para sacar el mayor beneficio. Además de Feber, compraron hace poco una empresa de peluches en Valencia, Play by Play, también para hacerse con su mercado. Algunos temen que Vista Capital esté adornando la compañía con adquisiciones para luego revenderla a una multinacional del sector. Hagan lo que hagan, la cuestión es que a partir de ahora Feber está controlada por una sociedad que se dirige desde Madrid y que lo que le importa son las cifras. Es entendible la incertidumbre de los trabajadores sobre su futuro laboral, más aún cuando se oyen tantos rumores de despidos, y esos a pesar de los intentos de José Manuel Rodríguez por desmentirlos. Los hay que se atreven a aventurar que cuando Famosa aprenda a fabricar vehículos de batería, su producción se traslade a China donde tiene una estructura consolidada. Los próximos meses serán cruciales para saber el rumbo que toma esta nueva compañía, líder en el mercado nacional y con ansias de controlar el europeo.

La Foto



## En Ibi se respira ya la Fiesta

Durante los dos fines de semana anteriores a Fiestas, las calles del casco antiguo de Ibi suenan a marcha mora y cristiana. Son las denominadas 'Entraetes', un aperitivo muy especial y divertido en que las comparsas desfilan de forma informal por las calles del centro. Este joven, animado por la música y con una escoba, hizo de cabo de escuadra durante la noche del pasado viernes. Este fin de semana le toca el turno a los Guerreros, Beduinos y las dos comparsas de Capitanías: Almogávares y Almorávides.

Tribuna

# La riada

Juan José Fernández Cano



Bueno, en realidad, son dos riadas las que tenemos ocasión de contemplar cada año, cada mes de agosto; una durante la primera semana cruza nuestra península hacia occidente y otra —que es la misma— los últimos días de este mes caluroso y viajero, en dirección opuesta, hacia los Pirineos.

Siempre me impresionó y me emocionó (quizás por mi propia condición de inmigrante) este flujo de gentes que recorren miles de kilómetros en un tiempo récord, para reencontrarse una vez más con sus raíces que, por más que quedaran en tierras desérticas, todavía conservan algo de su primera savia.

Antaño vivían esta aventura rodando por las carreteras ruinosas de nuestra península con sus vehículos cochambrosos, hoy lo hacen por autovías y autopistas, sobre autos más seguros, pero una cosa apenas ha variado: cargados de enseres hasta los topes, bicicletas, colchones y una gran variedad de cachivaches que uno no acierta a comprender qué utilidad tendrán, apenas dejan espacio en el que poder acomodarse el conductor y los miembros de la familia, en fin, son formas de vivir, son maneras de ser.

Tanto el gobierno español como los autonómicos, desde hace años, vienen tomando medidas asistenciales para que estas criaturas tengan unos servicios que hagan más llevadero tan durísimo éxodo, aunque últimamente, parece que los responsables de este asunto andan un tanto relajados, despreocupados, sería más acertado decir. No hay más que ver cualquier área de descanso de la autovía del Mediterráneo, para comprobar que se han transformado en auténticos estercoleros, zonas putrefactas cuyo suelo y alrededores están cubiertos de platos de plástico con sobras de comida en descomposición, alguna pieza de ropa hecha jirones, calzado desechado y bolsas de plástico, mucho plástico que alguna que otra racha de viento se encarga de distribuir por los alrededores dando al paisaje un deprimente aire de miseria y decadencia. De los retretes prefiero no hablar porque estoy tratando de borrarlos de mi memoria visual y olfativa.

No sé si esto se podría achacar también a esas “formas de vivir”, lo que sí tengo meridianamente claro, es que las autoridades responsables del asunto no están cumpliendo con su obligación al no obligar a los usuarios de estas áreas de descanso (a todos) a comportarse de forma más civilizada, pero claro, ahora están ocupadísimos en esto de la caza y captura de los fumadores, que están adquiriendo el rango de “enemigos públicos número uno”.



tos que te piden, tener entre 35 y 55 años, estar casado, y sobre todo tener unos ingresos de más de 1500 euros al mes, entre otros, y sobre todo haber comprado ya lo que te ofrecen no te dan nada de nada.

*Luis, jefe de la agrupación de voluntarios de Protección Civil de Ibi*

## Onil más limpio

Es interesante ver quel ayuntamiento de Onil finalmente está tomado las riendas en el dossier suciedad urbana

de Onil. Si hay algo que nos llamó la atención a mi familia y a mí durante nuestra reciente visita fue el nivel de suciedad de las calles de Onil, llenas de excrementos y otras basuras. Pero contrariamente a las medidas adoptadas o por adoptar a menos de que la población no tome consciencia de la problemática de nada servirá poner más empleados a limpiar las calles. La responsabilidad primera está en las manos de los vecinos de Onil que no respetan las normas mínimas de salubridad y que hacen de Onil un paraje terciomundista; no hay que pasearse al



lado de los contenedores vacíos para ver las bolsas de basura en el suelo al

benelplácito de los perros y los gatos callejeros. Uno de ellos, muerto en la calle

Arrabal cerca de la panadería tomó unas buenas 24h antes de ser recojido por algún alma caritativa. Es responsabilidad de la gente de tener cuidado de su medio ambiente incluidos los animales. La solución pasa por implantar reglamentos y penalidades estrictas. Mano de obra extra es el equivalente de poner una muchacha de limpieza para recojer el desorden que los niños mal criados dejan en su habitación.

El ayuntamiento debería tomar las

riendas en cuanto al dossier animales sueltos y proponer un servicio de recojida efectiva de los dichos animales. En cuanto a la suciedad, el ayuntamiento debería poner en marcha una campaña de embellecimiento en conjunción con las instituciones académicas de Onil y las asociaciones públicas. Al fin y al cabo, la limpieza empieza con un sentimiento de propiedad pública que sólo puede transmitirse a través instituciones claves.

*Agueda Molina, Montreal, Canadá*

ESCAPARATE

www.escaparatdigital.com  
info@escaparatdigital.com

ESCAPARATE no se hace responsable de la opinión de sus colaboradores en los artículos publicados, ni se identifica necesariamente con el contenido de los mismos.

Por motivos de espacio, ESCAPARATE se reserva el derecho de publicar cualquier artículo, carta o sección.

Edita: **Área Oberta** comunicación

Redacción y administración:

Avda. Juan Carlos I, 63

Entresuelo - Local 5

03440 IBI (Alicante)

Tels. 96/655 20 38 • 655 01 60

Fax: 96 555 35 51

Director **José Manuel Solano Andreu**

Redacción **Pilar Luz**  
**Tristana Palomino**  
**César Manuel Romero**

Deportes **César Manuel Romero**

Marketing y promoción **Raúl Castelló**

Director Comercial **Francisco José Abarca Cruz**

Publicidad: **Yolanda Ais**

Administración: **José Miguel García**

Colaboraciones Redacción **Frank Dopico, Javier Bellod, José Luis Ribera**

Diseño y maquetación: **AREA OBERTA, s.l.**

Colaboradores deportivos: **Ibi: Paco Picó, Juan Carlos Mira, Penya Iberuts, Paco López, Couto, Eugenio Reche, UD Ibense, Manolo Carrión, Ernesto Tripiana**  
Castalla: **José Payá**  
Onil: **Nacho Sempere, Luis Andrés,**

Centre Esportiu Colivenc **Biar: José Ignacio Satorre**  
**Tibi: Eladio Cremades**

Opinión: **José L. Fernández, Juan J. Fernández, Frank Abel Dopico, Pla Ventura**

Ilustraciones: **Vicente Blanes, Daniel Tortosa.**  
Fotografía-colaboraciones: **Verdú Fotógrafo, Manuel Iváñez, Fotos**

Juan, Raúl Fuster, Paco Crespo, Josefina Molina

Fotografía: **AREA OBERTA, s.l.**  
**José María Gómez**

Impresión: Proceso Gráfico, s.l.  
Depósito legal: A -1.092 - 1991  
ISSN: 1131-7752

**Reservados todos los derechos.** Este periódico no puede ser reproducido, ni en todo ni en parte, por medio alguno cualquiera que sea su naturaleza y técnica, ni puede ser transmitido por ningún sistema de comunicación, ni sus contenidos radiados o emitidos por emisoras de radio o televisión, aún citando la fuente de procedencia, sin permiso previo, expreso y documentado del editor propietario de la publicación.



# Comarca

Ibi / Castalla  
Onil / Biar-Tibi

Los Moros y Cristianos toman las calles de Castalla en una brillante edición de sus Fiestas Patronales

Dos fábricas, afectadas por un incendio que calcina tres naves en el polígono Los Vasallos de Onil

## Rubiales y Rodríguez anuncian que mantendrán las mismas condiciones laborales a los empleados

*El director general de Famosa y el presidente de Feber se reúnen con los delegados sindicales*

T.P. IBI

La compra de Feber no ha cogido por sorpresa a nadie y menos aún a los trabajadores. Este jueves por la tarde, el director general de Famosa, Manuel Rubiales y el presidente de Feber, José Manuel Rodríguez, han mantenido sendas reuniones con los delegados sindicales de las dos empresas, por separado. Ambos les han anunciado la compra y han asegurado que mantendrán las plantillas y las mismas condiciones laborales.

Sobre el desplazamiento de personal de Onil a Ibi, les han comunicado que la medida afectará a unos 130 trabajadores de la planta colivenca pero que se realizará de forma progresiva. Ambos directivos han lanzado un mensaje de optimismo a los representantes sindicales asegurándoles que la

actividad productiva se incrementará en los próximos años con nuevas líneas de juguete. Rubiales les ha comunicado que tras esta operación se convierten en una gran compañía del sector a nivel europeo.

Según explicaba a este periódico uno de los delegados sindicales, el mensaje lanzado por Rubiales y Rodríguez es el de aumentar el tamaño de la compañía y liderar el mercado europeo. Ahora tendrán que esperar cómo evoluciona la operación y si, a pesar de las promesas lanzadas, los trabajadores de ambas marcas mantienen su mismo estatus laboral.

Paco Molina, secretario comarcal de CCOO, señalaba días antes a ESCAPARATE que tras cerrar la operación a nivel mercantil y administrativo, en los próximos meses se abordará el apartado laboral.



Cadena de montaje de muñecas de Famosa, en una imagen de archivo

## La alcaldesa de Onil asume que parte de la plantilla de Famosa se trasladará a Ibi

*El primer teniente de alcalde de Ibi opina que se incrementará el empleo en la comarca*

T.P. COMARCA

La alcaldesa socialista de Onil, Merce Mira, ha valorado positivamente la operación entre Famosa y Feber porque "hace fuerte a la firma colivenca aunque eso suponga que parte de la plantilla se tenga que desplazar a la planta de Ibi para trabajar". Mira recordaba que las conversaciones entre Famosa y el Ayun-

tamiento colivenc se iniciaron para adquirir Feber, de ahí que en ningún momento le haya sorprendido que se haya cerrado la operación. Por otra parte recordaba que el beneficio que Famosa ha obtenido por el aumento de la edificabilidad de sus terrenos en el casco urbano de Onil, no ha financiado la totalidad de la compra de Feber. El presidente de la firma ibense, José

Manuel Rodríguez, coincide con esta afirmación y califica la revalorización como "un detalle de las autoridades".

Para Miguel Ángel Agüera, primer teniente de alcalde del PP en Ibi, la operación de compra "es una buena noticia para los ciudadanos de Ibi y de la comarca". Asegura que hace más competitivo al sector del juguete frente a la amenaza asiática y

cree que repercutirá "en un crecimiento de empleo" en Ibi y la Foia por las posibilidades de expansión de Feber en la villa juguetera.

Agüera no descarta que el grupo Vista Capital, una sociedad de capital riesgo, se marche dentro de unos años pero confía en que no cambie la gestión y que la empresa continúe su desarrollo.

### BREVES

#### Famosa adquiere el 'know-how' de los vehículos de batería de Feber

Ni Famosa ni Feber han dado las cifras de lo que ha costado esta operación, de ahí que sean muchos los rumores que están surgiendo sobre lo que José Manuel Rodríguez ha recibido por su emblemática empresa. Fuentes procedentes del sector han indicado a ESCAPARATE que básicamente Famosa lo que ha comprado es el know-how (conocimiento) del proceso productivo de los vehículos a batería, el prestigio de la marca y el diseño. Al parecer, los coches que producía Famosa en su planta no eran rentables, algo muy distinto de lo le ocurre a Feber que tiene un amplio margen de beneficios con este producto.

La facturación de Feber, en torno a 30 millones de euros, es un indicador para marcar el precio de la venta aunque no el único. También hay otras fórmulas para como ver lo que posee la empresa que se adquiere o, a partir del beneficio que posee, lo que se tardará en recuperar la inversión.

Durante las conversaciones mantenidas entre el Ayuntamiento de Onil y Famosa para aumentar la edificabilidad de sus terrenos, en el acta de la primera reunión se afirma que Feber "costaría 40 millones de euros", de ahí que Famosa hubiera solicitado que el valor de sus terrenos ascendiera hasta 50 millones para hacer viable la compra, algo que finalmente no han conseguido.

**Rotulos**  
GAVILAN S.L.  
TODO EN ROTULACION...

• LUMINOSOS - YERBOSOS - SENDEROS - PINTURAS  
• TUBOS - VALLS PUBLICITARIAS - METRALLAS  
• LETRAS CORPORALES - IDENTIFICACION

Av. Juan Carlos I, 100 • IBI • Tel.-Fax: 96 655 27 21

  
FOTOGRAFÍA-VÍDEO  
Raúl Fuster

C/ Azorín, 2 • CASTALLA  
Tel 96 656 05 99

Restaurante  
**"El Picaor"**

  
Especialidades en:

- Jamón de Jabugo • Lomo Ibérico
- Mariscos y Pescados Frescos
- Arroz a Banda • Habichuelas con Perdiz

Ctra. Ibi-Castalla Km. 1 • IBI  
Tel.: 96 555 35 43

**Francisco Martínez Martínez**  
TALLER DE CHAPA Y PINTURA

  
C/ Eras, 11 • ONIL • Tel. 96 556 58 72

TU TIENDA ESPECIALIZADA  
**IBI ZOO**

  
HERMANOS PÉREZ VENTURA  
JARDINES, PLANTAS ACUÁTICAS  
LIBROS, EFECTOS, JUGUETES  
PIL. CISTERNAS, PIL. INOVIDES  
Y MUCHO MÁS COMPLEMENTOS

SERVICIO DE PELUQUERÍA CANINA  
Jueves 11h. Domingos 10h. - Tel.: 96 555 400 00

El ex gerente de Feber controlará su marca y tendrá un cargo de responsabilidad a nivel industrial en la compañía

## José Manuel Rodríguez: “Esta operación no pasa por destruir empleo”

*La producción se concentra en Ibi mientras que el diseño, centro logístico y sala de ventas se concentra en Onil*

Tristana Palomino. IBI

La operación de compra de Feber se cerró el martes, el mismo día en que el Servicio de Defensa de la Competencia dio el visto bueno. José Manuel Rodríguez Ferre firmó en Madrid el contrato de venta por el cual deja de ser empresario para convertirse en empleado, un empleado “con margen de decisión” en una compañía, la de Famosa, que se convierte en líder del sector en el mercado español y que en dos o tres años pretende también controlar el europeo.

Desde que ESCAPARATE adelantó la noticia hace seis meses, José Manuel Rodríguez ha asegurado en varias ocasiones a este periódico que la venta de Feber no afectaría a los puestos de trabajo. Un día después de firmar, Rodríguez vuelve a insistir en lo mismo y asegura que la operación “no pasa por destruir empleo”. Aunque es consciente de que cuando se sumen ambas plantillas, los 150 trabajadores de Feber y los 400 de Famosa, habrá puestos que se solapen y “se tendrán que marchar alrededor de 50 empleados después de realizar un estudio”, explica Rodríguez.

“La plantilla no va a sufrir, no se discute ni el personal de Famosa ni el de Feber. La firma de Onil ya está reestructurada aunque sé que hay gente interesada en rescindir sus contratos laborales”, indica el presidente de Feber. Por contra, asegura que van a trasladar producción de China a España”.

José Manuel Rodríguez está “muy optimista” con esta ope-

ración porque asegura que habrá “más trabajo”, también en la industria auxiliar. Para ello, se está pensando en nuevas líneas de productos que se desarrollarían durante el primer cuatrimestre del año, cuando la actividad es menor.

### De empresario a empleado

Respecto a su nueva situación laboral, José Manuel Rodríguez explica que le han hecho un contrato indefinido y que tendrá un cargo de responsabilidad en la parte industrial “aunque todavía no está definido”. “Lo único que sé es que la marca Feber la llevaré yo, tendré mucha responsabilidad pero no toda la que tenía”. Rodríguez confía en que le dejen suficiente margen de maniobra y aunque sólo controlará Feber, manifiesta que aportará “consejos y ayuda” a los directivos.

Al frente de la compañía se mantiene el actual director general de Famosa, Manuel Rubiales. “En cuatro meses que he trabajado con él, lo veo muy preparado, creo que es un buen piloto, me siento protegido”, indica Rodríguez.

“En el aspecto profesional, estoy contento, me han tratado bien y han cumplido los acuerdos; en el económico, se han portado bien. Han valorado muy positivamente la gestión y la profesionalidad del equipo de Feber”, explica orgulloso.

### Reestructuración

El todavía presidente de Feber ha adelantado a este periódico que tras esta operación, la producción se mantendrá en Ibi mientras que en Onil

FOTO: CRISTOBAL LUCAS



José Manuel Rodríguez es ahora el presidente de Feber

permanecerán el equipo de diseñadores de Famosa, el centro logístico y la sala de muestras. Ambas sedes, la de Ibi y Onil, mantendrán la administración de la gestión interna mientras que la dirección administrativa se queda en Madrid, donde actualmente está el equipo directivo de Vista Capital.

“Siguen las dos marcas, las empresas no se fusionan de momento pero es lógico pensar que se hará una unidad”, explica Rodríguez.

### Grupo inversor

Vista Capital es una sociedad

de capital riesgo. Estas entidades mantienen sus inversiones en una empresa durante un periodo de entre 3 y 10 años y el objetivo básico es que con la ayuda del capitalista, la empresa crezca, su valor en el mercado aumente y que una vez madurada la inversión, la sociedad pueda revender la empresa y obtener una plusvalía. Hace un año que Vista Capital, del Banco Santander y del Royal Bank of Scotland, entró en Famosa. José Manuel Rodríguez es consciente de que se puede producir esta salida dentro de unos años pero que eso dependerá “del proyecto”.

## Famosa lidera las categorías de juguete de jardín y vehículos de batería tras la compra de Feber

Escaparate. IBI

Famosa ha adquirido el cien por cien de Feber, especializada en outdoor -juguetes de jardín como casas y toboganes- y vehículos a batería. Con el cierre de esta operación, Famosa consolida su proyecto estratégico e industrial y apuesta por el crecimiento en la zona del “Valle del Juguete”, y en concreto en las poblaciones de Ibi y Onil.

Para Manuel Rubiales, director general de Famosa, “Feber es una compañía con una trayectoria de liderazgo en el sector juguetero. Su adquisición supone la integración en Famosa del equipo directivo encabezado por su presidente, José Manuel Rodríguez Ferre. Además, con esta operación Famosa se convierte en líder en España en las categorías de outdoor y vehículos a batería y refuerza su presencia internacional”.

José Manuel Rodríguez Ferre, presidente de Feber afirma: “Se ha iniciado una etapa ilusionante, con el objetivo de fijar las marcas Famosa y Feber como líderes en todos los mercados europeos y en más de 100 países en las que ambas compañías cuentan con una gran presencia. En 2007 presentaremos nuevas líneas de productos para buscar nuevos mercados, aumentar la desestacionalización del negocio y el crecimiento de su volumen

de ventas, y especialmente las exportaciones”.

Al aspecto estratégico de la adquisición de Feber se suma el industrial. Con esta operación Famosa consolida una potente estructura en la zona de Ibi y Onil y permite a la compañía flexibilizar las líneas de producción. Además, la adquisición de Feber tiene un componente social relevante, por la consolidación del foco industrial en la zona.

BREVES

### AEFJ aprueba la fusión de las dos empresas jugueteras

Desde AEFJ se ve con buenos ojos la compra de Feber por parte del grupo inversor Vista Capital, propietario de Famosa. El director adjunto de la asociación de fabricantes, José Antonio Pastor, señalaba que si con esta operación se consolida una empresa líder en España y con vocación de serlo a nivel internacional, “perfecto”. Pastor considera importante que existan empresas “referentes y de liderazgo en el sector”.

### Reacciones a la operación de compra

Con la compra de Feber, Famosa pasa a liderar las categorías de juguetes de jardín y vehículos a batería, además de ser un referente en las especialidades de muñecas y peluches. Esta operación es vista desde el mundo empresarial como algo “normal” dentro del proceso de globalización que está viviendo el mercado.

El gerente de Injusa, Luis Berbegal, explica que el camino para sobrevivir es “crecer” y apunta que este tipo de acciones “siempre son importantes”. Como competidor directo, ya que Injusa está especializada en vehículos de batería, tendrán que estudiar cómo les afectará a su empresa pero confían en su producto (con un precio competitivo) para evitar que esta operación les dañe. Según explicaba Berbegal, Injusa tiene 150 empleados en las plantas de Ibi y alrededor del 30% de su producción se ha trasladado a China desde donde abastece a otros mercados.

Antonio Albero, gerente de la muñequera colivenca Falca, también ve lógica esta operación y piensa que a nivel de producto, no les afectará más que antes. Aún así Albero considera que si Famosa alcanza un amplio volumen de negocio, les podrá repercutir de forma indirecta. Falca tiene alrededor de 80 trabajadores en su planta de Onil aunque también produce en China producto acabado.



Las ventas han mejorado en México, Estados Unidos, Portugal y Alemania en el primer semestre

## Las exportaciones del juguete de la provincia crecen cerca de un 5%

*AEFJ atribuye este cambio de tendencia al esfuerzo de las empresas por adaptarse al mercado*

T.P. IBI

El juguete parece que recupera terreno en el extranjero. Después de tres años de caídas de las exportaciones, los datos del primer semestre, periodo en que se acumula el 25% de las ventas, arrojan un balance positivo. Las exportaciones del juguete alicantino han aumentado un 4,7% de enero a junio. Y esto sin haber cambiado prácticamente el panorama económico internacional. Según explica el director adjunto de AEFJ, José Antonio Pastor, el cambio de tendencia se debe al esfuerzo realizado por las empresas para adaptarse a los mercados y prueba de ello es la recuperación de las ventas en países de la zona dólar como Estados Unidos (han subido el 19%), México y en Europa como Portugal y Alemania.

Frente a este “esfuerzo de las empresas”, la patronal reclama mayor respaldo a las administraciones públicas y



En países como Reino Unido, Italia y Francia, las exportaciones han caído

recuerda que todavía no se han publicado los planes de internacionalización de la Conselleria.

Durante este año, han sido más de 20 las misiones comerciales en el extranjero promovidas por AEFJ, en apoyo al empresariado, unas acciones,

respaldadas por el ICEX y el IVEX y que están dando resultados, según la patronal.

En países como Reino Unido, Italia y Francia, las exportaciones han caído pero José Antonio Pastor confía en que al tratarse de mercados más trabajados por las empre-

sas españolas, las cifras podrán recuperarse.

Otro dato positivo es que el juguete valenciano representa el 36,9% del total de las exportaciones en el primer semestre, mientras que en el mismo periodo del ejercicio anterior suponía el 35,9%.

## Una veintena de fabricantes asiste a una jornada sobre el mercado de juguetes en Escandinavia

*Ha sido organizada por la AEFJ y el Instituto de Comercio Exterior*

T.P. IBI

Una veintena de empresas asociadas a AEFJ han asistido este jueves a la jornada formativa titulada ‘El mercado de juguetes en Escandinavia’, organizada por la Asociación Española de Fabricantes de Juguetes (AEFJ) y el Instituto Español de Comercio Exterior (ICEX).

Con esta cita, se ha dado continuidad a la acción comercial de la misión inversa de

compradores escandinavos que visitaron el Valle del Juguete el pasado mes de noviembre. Además de una representación del ICEX y de AEFJ, al seminario han acudido como ponentes, profesionales de la distribución del juguete de los países nórdicos de las empresas Brio, Ga Import y Riktige Leker As.

Esta actividad ha servido para afianzar las relaciones comerciales entre los fabricantes españoles y el mercado escandinavo.



El seminario se ha desarrollado en la sede de AEFJ

### BREVES

#### Moción de Valdés en el Pleno del Alamí para que PSOE, ADII y EU paguen las indemnizaciones a Generala

El concejal del Grupo Mixto José Valdés presentará una moción en el Pleno del lunes, día 11, sobre el proyecto del Alamí, para que en el caso de que se aprueben las mociones que presentan conjuntamente PSOE, ADII y EU y esta aprobación dé lugar a indemnizaciones, “los servicios jurídicos del Ayuntamiento exijan que las paguen todas y cada una de las personas que hayan votado a favor de esas irresponsables propuestas”.

Asimismo, manifiesta Valdés que con independencia de lo anterior, ejercerá las acciones legales que correspondan contra esos tres grupos de la oposición por entender que lo que proponen “constituye una ilegalidad manifiesta e indiscutible y puede ser incluso constitutivo de delito penal”.

Para el concejal del Grupo Mixto, las propuestas que se llevan a Pleno el lunes son “una terrible irresponsabilidad política y económica con nuestro pueblo”. Y recuerda que el Alamí fue votado por todos y cada uno de los concejales, “incluidos los que ahora pretenden revocarlo”.

Según Valdés, revocar dicho acuerdo supondría para el Ayuntamiento hacer frente a las indemnizaciones que a la empresa le corresponderían por los daños y perjuicios sufridos. Y esto supondría, manifiesta, que el presupuesto de Ibi, “en lugar de dedicarse durante los próximos años a mejorar la ciudad, tendría que dedicarse a pagar las consecuencias de la falta de criterio y de responsabilidad de algunos concejales”.

Recordar que en el Pleno del día 11 se somete a votación una moción de PSOE, ADII y EU para que se revoque la aprobación del proyecto del Alamí, aprobada por la Junta de Gobierno y también el nombramiento de agente urbanizador a la empresa Generala.

**EJUSTER**  
Fotógrafo  
96 555 20 70 • IBI  
www.ejuster.com

**CRISVAL**  
Folletos  
Catálogos  
Impresos  
Pol. Ind. l'Alfag - C/ Sevilla, 33  
IBI • Tel. 96 555 47 84

**Electricidad Neolux**  
INSTALADOR  
Gregorio Martínez Trillaños  
CALIFICACIÓN  
ACUMULADORES DE CALOR  
ANTENAS PARABÓLICAS  
AQUECIMIENTO  
INSTALACIONES ELÉCTRICAS  
EN GENERAL, VIVIENDA  
E INDUSTRIA  
Tomás Picó, 4 B • IBI  
Tel. y Fax: 96 555 23 40

**NUEVA GUARDERÍA**  
CON CÁMARA WEB  
**mi cole**  
Horario: lunes a viernes,  
de 7:30 a 20 h. Sábados mañana  
Servicio comedor  
Logopeda  
¡Nuestra guardería, su primer cole!  
Antonio Machado, 13 • IBI  
Tels. 687 129 176 - 687 129 369



Acuerdo de la Junta Directiva de la Asociación de Madres y Padres

# Los alumnos del colegio Cervantes no comenzarán las clases en protesta por el retraso de las obras

*El AMPA le recuerda al concejal de Educación que dijo que encabezaría las protestas*

Pilar Luz. IBI

La asociación de padres de alumnos del colegio Cervantes ha decidido que los escolares no entrarán a clase el lunes día 11 y permanecerán en el patio en señal de protesta por el retraso que están sufriendo el inicio de las obras de adecuación del centro.

El AMPA ha remitido una circular a todos los padres informándoles de esta medida, al igual que a la dirección territorial de Educación y al Ayuntamiento.

Los padres han decidido mantener esta postura hasta que se reciba un compromiso firme y concreto sobre las obras.

En la carta dirigida a la conselleria de Educación, el AMPA les recuerda su promesa de acometer obras "de carácter imprescindible" antes del inicio del curso escolar, sin que hasta la fecha se haya ejecutado "ni

la más mínima reforma".

Para los padres, "nuestros hijos están recibiendo un trato discriminatorio con relación a alumnos de otros colegios y consideran la situación "injusta". Por eso, anuncian que la medida de protesta se mantendrá hasta que por parte de las administraciones competentes se comunique de forma irrevocable las obras que se van a ejecutar y la fecha de ejecución.

En la carta que han remitido al Ayuntamiento le recuerdan al concejal de Educación, Antonio Granero su "compromiso" con el Consejo Escolar del centro cuando el presidente anunció medidas de presión. Entonces el concejal, añaden en el escrito, manifestó que si "el centro decide manifestarse, yo encabezaré dicha manifestación".

El AMPA ya no confía en la palabras, a pesar de que en la reunión que mantuvieron el



día 6 con Granero y la alcaldesa, se les informó que las obras de reforma comenzarían este otoño ya que el día 5 aparecían publicadas en el DOGV las obras de adecuación pertenecientes al programa Millora Escola. Transcurridos 30 días, se procederá a su

adjudicación y la dirección general de Enseñanza será la responsable de estos trabajos.

Para los padres, este es un nuevo retraso y una nueva promesa, sin fecha concreta.

Los profesores han mostrado su respaldo pero acudirán a sus puestos de trabajo.

## El Ayuntamiento abre el nuevo acceso al colegio de primaria Derramador

*Esta ha sido una obra muy demandada por los padres desde que se construyó el centro*

P.L. IBI

El Ayuntamiento ha aprovechado este periodo vacacional para ejecutar diversas obras de mejora en los centros escolares. Una de las más destacadas es el nuevo acceso que se ha abierto al colegio público Derramador por la avenida de la Industria. Esta nueva entrada, evitará que los alumnos tengan que entrar al Polideportivo para poder acceder al centro, como hacían hasta

ahora.

Esta ha sido una obra muy demandada por los padres desde que se construyó el colegio y el instituto, hace cuatro años. El nuevo acceso tiene seis metros de ancho y está separado por una valla de la entrada principal al instituto. Las dimensiones, explica el concejal de Educación, Antonio Granero, se ajustan a la normativa para que pueda acceder cualquier vehículo en caso de emergencia.



Estos días se ultiman los trabajos de la nueva entrada al Derramador

### BREVES

#### Un total de 2.122 alumnos comienzan las clases el 11 de septiembre

Después de casi tres meses de vacaciones, los escolares se incorporarán de nuevo a las aulas el próximo 11 de septiembre.

Son 2.122 alumnos, de 3 a 12 años, los que han cursado la matrícula este curso, 20 menos que el pasado año. De todos modos, desde el departamento de Educación se espera que esta cifra vaya aumentando en los próximos meses, debido a la fuerte inmigración que se esta registrando este año.

A pesar de que el plazo de matriculación está cerrado, todos los días solicitan plaza en los centros entre 5 y 6 niños, procedentes de los más diversos países.

Según explica el concejal Antonio Granero la tendencia ha cambiado este año y son más las personas procedentes de países del Este las que están llegando a Ibi.

En los tres cursos de Infantil quedan plazas libres en casi todos los centros públicos y también en los primeros cursos de Primaria.

También este año se mantiene el desdoble en 6º de primaria en los colegios Derramador y Pla y Beltrán. Las clases comenzarán el lunes, 11 de septiembre y se interrumpirán el 14 con motivo de las fiestas patronales.

Posteriormente, se reanudarán el martes 19, tanto en Primaria como en Secundaria. Hasta este viernes hay de plazo para cursar matrículas en los institutos. Este año, todos los alumnos finalizarán las clases el 22 de junio.

**MECÁNICA, ELECTRICIDAD, DIRECCIÓN, FRENOS, SISTEMAS DE INYECCIÓN, NEUMÁTICOS, AIRE ACONDICIONADO Y DIAGNOSIS DE SISTEMAS ELECTRÓNICOS**



**Entrada Autolavado por calle Granada**

Avda. Valencia, 25 • Tel. 96 555 13 65 • IBI • E-mail: pabel@jet.es

Servicio de  
AUTOLAVADO  
A PRESIÓN  
con aguas  
tratadas

**TODO PRENSA**  
Repara a empresas y particulares  
AVDA. DE LA PAZ, 10 • IBI  
TEL. 96 555 06 82

**Paco Crespo**  
FOTOGRAFIA  
RAVALET, 40 - IBI  
TELS. 96 655 32 30 - 609 657 950

WUOLIFE Información  
**La Fresca FM 91.5**  
La Radio de los Exitos  
Tel. 96 556 53 53

una porta sempre oberta

ibi

Moros

i

Cristians

del 15 al 17 de  
septembre de 2006



Ajuntament d'Ibi

L'Alcaldeessa d'Ibi, en nom de la Corporació Municipal, saluda a tot el poble d'Ibi i persones que ens visiten. I els desitja que participen dels actes i de l'ambient de les nostres entronyables Festes Majors.

Mayte Pina Almiñana





**ALFAIBI.COM**  
La Red Inmobiliaria Nº 1  
Más de 650 Oficinas  
No sea...?  
Confíe en la Red Inmobiliaria  
Nº 1

**ALFAIBI.COM**

ALFAIBI.COM  
C/ San Juan, 41 - 1º B  
46100 Sagunto (Valencia)  
Tel: 96 654 31 58  
Fax: 96 654 31 58  
E-mail: alfaibi@alfaibi.com

CONSTRUCCIÓN  
DE PISCINAS,  
DEPÓSITOS GUNITA-  
DOS Y PISTAS DEPOR-

'GARANTIA, Y CALIDAD  
EN NUESTRO TRABAJO'



TELFS. 96 654 31 58 - 647 86 12 17 C/ JUAN XXIII, 40 CAS-

**MÁQUINAS DE CAFE PARA EMPRESAS**



**VENDING JUPEMO**

MÁQUINAS DE SNACKS  
CAFÉ REFRESCOS

e-mail: jupemo@wanadoo.es • Tel. 052 997 221 • IBI (Alicante)

**FACTORY**



**LUZLAMP**



**FÁBRICA DE LÁMPARAS**  
**VENTA AL PÚBLICO**

- Servicio de instalación
- Presupuestos sin compromiso
- Restauramos todo tipo de lámparas y accesorios

Avda. Juan Carlos I, 73 • IBI  
Tel. 96 655 50 48

**SilenZio**



**Felices Fiestas**

C/ 9 d'Octubre, 4 (frente Juzgado) • IBI • Tel. 96 633 45 90

**Grupo Inter World**



**SERVICIOS INMOBILIARIOS**

El esfuerzo de hoy, el resultado de mañana.  
Te ofrecemos su vivienda donde usted quiera.

Av. Constitución, 18 • CASTALLA • Tel. y Fax: 96 006 17 24

*es conocerlo i sentirlo  
es deteniendo el momento  
i vivirlo i por a sempre,  
es fotografia*



**MANOLO**

Fotografía Creativa  
C/ El Salvador nº11 - 06100 - IBI  
E-mail: Manolo@fotomaniolo.es

*Bones Fiestas*



El ritmo de compra de terrenos ha sido tan elevado que sólo quedan por vender seis parcelas

# ‘La Capellanía’ cumple con las previsiones y en diciembre acabará de urbanizar la zona de ocio

César Manuel Romero. IBI

A falta de apenas cuatro meses para que finalicen las obras de urbanización de la zona de ocio, que se están desarrollando conforme a los plazos estipulados, la Agrupación de Interés Urbanístico ‘La Capellanía’ ya ha vendido la práctica totalidad de las parcelas. Tan solo quedan a la venta seis parcelas, de las 61 con que cuenta el complejo, indicó satisfecho el presidente de esta AIU, Fernando Vilaplana.

Recientemente ha finalizado la instalación de los centros de transformación y sistemas eléctricos, que dotarán a la zona de ocio de una potencia de cinco millones de vatios.

La actuación más inmediata será la colocación de las aceras, el asfaltado de las calles y la instalación de las farolas. Todo el proceso finalizará en diciembre de este año, cumpliendo con las previsiones, aseguran fuentes de ‘La Capellanía’. El coste de las obras de urbanización asciende a más de dos millones de euros.

La futura zona de ocio ocupa una superficie de 70.000 metros cuadrados y la mayoría



Estado actual de las obras de la zona de ocio, con una máquina trabajando en primer plano

de parcelas han sido adquiridas por empresas de Ibi y comarca, un 15% de las cuales pertenecen a ‘La Capellanía’.

Si bien está por determinar a qué actividad será destinado cada terreno, este aspecto será

revelado en breve, según Vilaplana. Lo que sí se mantiene es la división del complejo en cuatro zonas: multicines, hostelería, ocio (familiar y nocturno) y escaparate comercial.

Fernando Vilaplana afirmó

recientemente que ‘La Capellanía’ está en conversaciones con firmas tan conocidas como Zara o Burger King, que podrían instalarse en la zona de ocio si los estudios de mercado fueran positivos.

## BREVES

### AIJU organiza cursos de reciclaje profesional

El Instituto Tecnológico del Juguete (AIJU) ha organizado dos cursos de reciclaje profesional que se desarrollarán del 25 de septiembre al 4 de octubre.

Uno de los cursos es ‘Sistemas de cambios rápidos en la organización de la producción -técnicas smed-’ y va dirigido a técnicos, mandos intermedios y responsables de producción de empresas industriales.

El objetivo de este curso es aprender a reducir los tiempos de cambio de pedido para que las empresas sean más productivas y competitivas en el mercado.

Las plazas son limitadas a 20 personas y el precio del curso es de 30 euros.

El segundo curso es ‘Auditorías internas de calidad’, dirigido a gerentes y responsables de calidad. El objetivo de este curso es utilizar las técnicas de auditoría interna de la calidad para lograr procesos de mejora continua.

Las plazas también son limitadas a 20 personas y el precio es de 30 euros.

Las inscripciones deben realizarse antes del 19 de septiembre.

## Aumenta en agosto el paro en la comarca después de seis meses consecutivos de bajadas

*En Onil se han registrado 21 parados más y en Ibi, 19*

Escaparate. IBI

En agosto el desempleo ha subido en la comarca en 299 trabajadores, alcanzando la cifra de 7.186 parados, según los datos facilitados por el sindicato UGT de la Muntanya-Valle del Vinalopó. Este

aumento se produce después de seis meses consecutivos de bajadas. Del paro total en la comarca, 4.320 son mujeres y 2.866 son hombres.

La mayor subida del paro se ha dado en la localidad de Alcoy con 187 parados más, seguida de Cocentaina con 49

más, Onil con 21 e Ibi con 19. No ha habido ninguna bajada del paro considerable en el resto de pueblos de la comarca, siendo las oscilaciones mínimas.

Por sectores, la agricultura ha registrado un descenso de 3 trabajadores, en cambio sube

el paro en 164 personas en la industria, 74 en la construcción, 93 en los servicios y baja en 31 personas el colectivo sin empleo anterior. En términos absolutos los parados registrados son: en Agricultura 89, en industria 2.912, en construcción 619, en servicios

2.873 y sin empleo anterior 693. Durante el mes de julio de 2006 ha habido 3 Expedientes de Regulación de Empleo en la comarca afectando a un total de 49 trabajadores; todos son de Suspensión de las Relaciones Laborales y afectan al sector textil.

**Cristina**  
estudi fotogràfic

C/ SAN ROQUE, 19  
TEL. 96 655 31 82 • IBI

**ROGAMOS CONCERTAR HORA**

**HAZ TERAPIA**  
es un consejo de  
**Juan José Martí Vidal**  
ser feliz es tu responsabilidad  
cita previa al 654 486 401

**CASTELLÓ, S.L.**  
CARPINTERIA DE ALUMINIO Y P.V.C.  
AVDA. AZORIN, 23 - IBI  
TELÉFONO Y FAX: 966 551 738

**SOLAZOR**  
Distribuidor de: **MUEBLES EBANO**  
MUEBLES DE COCINA Y BAÑO  
REFORMAS EN GENERAL  
ELECTRODOMÉSTICOS

**DECORACIÓN**  
EXPOSICIÓN Y OFICINA

Av. Juan Carlos I, 71 • Tel. 96 555 03 55 • Fax: 96 655 30 17 • IBI

**Centro de Estética y Peluquería**  
**Beqña**  
C/ MURILLO, 11 • T. 966 551 840  
Av. de la Provincia, 2 • T. 966 554 968  
IBI  
einfo@beqña.es

**TINTORERIA DOMINGO**

**LIMPIEZA EN SECO**  
**LAVANDERÍA**

ESPECIALISTA EN LIMPIEZA DE PIEL Y ALFOMBRAS  
C/. Murillo, 19 - Tel. 96 655 05 41 - IBI



# Las lluvias del primer semestre del año dejan en Ibi más de 200 litros

*Si se mantiene la tendencia en otoño, 2006 será un año hidrológico “normal”*

**Escaparate. |B|**

Durante los primeros seis meses del año, se han recogido en Ibi un total de 218 litros por metro cúbico. Una cifra que supone la mitad de lo que suele caer en todo un año, de los llamados “normal”, en los que se registran alrededor de 400 litros. El mes de enero fue con diferencia uno de los más lluviosos con un total de 111 litros, la mitad de lo que ha llovido en el primer semestre de 2006. Marzo y junio han sido los meses más secos, ya que las precipitaciones caídas en Ibi sólo supusieron la recogida de 3 y 9 litros, respectivamente. En febrero, se registraron 33 litros/m<sup>3</sup>; en

abril, 40 y en mayo, un total de 22.

Teniendo en cuenta estos datos, si se cumplen las previsiones de lluvia para otoño, el año hidrológico se cerrará dentro de la media de los últimos 20 años, aunque todo dependerá del comportamiento de esta estación.

El mes de julio fue extremadamente seco aunque la tormenta de agosto, la del día 3, dejó en Ibi hasta 33 litros/m<sup>3</sup>. Sin embargo al ir acompañada de granizo, causó daños importantes en árboles frutales y en el olivo aunque benefició al resto del arbolado.

Los registros han sido realizados en la partida Els Plans por José García Gea.



**La tormenta del 3 de agosto dejó en Ibi 33 litros por metro cuadrado**

## Las directivas de los Almogávares y Mudéjares deciden compartir zoco para reducir gastos

*La Comisión de Fiestas y la concejalía siguen trabajando para encontrar un lugar donde ubicar las comparsas*

**T.P. IBI**

Por primera vez, dos compar-  
sas van a compartir zoco para,  
además de reducir gastos, vivir  
una nueva experiencia. Almogá-  
vares y Mudéjares, ‘cristianos y  
moros’, han alquilado un semisó-  
tano en una construcción de  
viviendas cerca de la fábrica  
Payá. Los últimos años, los  
Almogávares instalaban su zoco  
en la calle sin embargo teniendo  
en cuenta que estas Fiestas tení-  
an la Capitanía y serían más  
componentes, decidieron juntarse  
con los Mudéjares y compartir  
un local grande que habían  
alquilado.

Cada comparsa se instalará en una parte del semisótano y compartirán el espacio central donde celebrarán, de forma conjunta, el baile por la noche. El presidente de los Almogávares, Luis Vicente

Martí, explicaba que espera que la experiencia resulte positiva. Recuerda que la comparsa tiene un local social a espaldas del Hogar del Pensionista pero que su reducido tamaño, les impide instalarse allí en Fiestas.

La falta de zoco es un problema que afecta a ocho comparsas y, aunque cada año, consiguen solucionarlo, siempre es de forma temporal. Por ello durante todo este año, la concejal de Fiestas, Ana Sarabia, y la Comisión han estado colaborando para buscar un lugar donde se puedan instalar las comparsas. Se estudió la posibilidad de ubicarse en el patio del Patronato aunque finalmente fue descartada por el elevado precio. Por otra parte, algunas comparsas intentaron este año comprar la fábrica Picó pero una inmobiliaria se les adelantó.



**El Ayuntamiento planteó a las comparsas trasladarse al patio del Patronato, opción que fue descartada por el elevado precio**

		
<b>En ONIL:</b> Biar, 12 Tel. 96 556 51 20	<b>En IBI:</b> Dos de Mayo, 3 Tel. 96 655 28 73	<b>En CASTALLA:</b> Rey Don Jaime, 15 Tel. 96 656 04 32



Regalo informal y plata

*Mirc. Mar*  
FLORISTERIA  
C/ Salvador, 9  
Tel. 96 655 19 96 • IBI



**MANOLO FOTOGRAFICO**

42 81 400 0000, 33 76 42 7 000, 06 8 84 67 28, 163

# Portalibi.com

## Ibi i la Foia al teu abast

Notícies, agenda, directori de webs, fòrum, guia, anuncis, xat, l'oratge: un nou punt de referència local i comarcal.

**PATENTES Y MARCAS**  
**Esperanza Beltrá**  
**Tel./Fax: 96 655 34 71**  
**Móvil: 609 641 999**  
**Apdo. 375 IBI**

## B R E V E S

## Inicio de los cursos de la Concejalía de la Mujer

Tras el éxito de asistencia el año pasado a los talleres y cursos organizados por la concejalía de la Mujer, el Ayuntamiento ha puesto en marcha una nueva programación para el curso 2006-07.

De septiembre hasta junio, aquellas mujeres que lo deseen podrán inscribirse en los cursos de fontanería, electricidad, carpintería-bricolaje, informática, automaquillaje, teatro, inteligencia emocional, baile latino o comunicación en pareja. En junio se clausurará el curso con la realización de un viaje.

Las interesadas pueden solicitar más información para inscribirse en Servicios Sociales, en el área de la Mujer del Ayuntamiento de Ibi.

## La Semana Intercultural, seleccionada por Bancaja

El jurado evaluador de la Fundación Bancaja ha seleccionado el proyecto Semanas Interculturales de Ibi presentado por la concejalía de Servicios Sociales, para otorgarle una subvención de 4.000 euros.

Al igual que el año pasado, la concejalía ha organizado para octubre la Semana Intercultural, cuyo proyecto recibirá esta ayuda económica.

Esta actividad se desarrollará entre los días 23 y 28 de octubre, semana durante la cual los colegios de Primaria y Secundaria trabajarán la interculturalidad con la preparación de sketches que luego presentarán al público.



En la reunión que mantuvieron ambas partes en el Ayuntamiento

# La alcaldesa ofrece defensa legal a los jóvenes agredidos en Málaga

*Han acordado retomar las conversaciones después de las fiestas*

Escaparate. IBI

La alcaldesa, Mayte Parra, mantuvo el pasado miércoles una reunión en su despacho con el grupo de jóvenes presuntamente agredidos por la Policía Nacional cuando acudieron este verano a una despedida de soltero en la ciudad de Málaga.

El interés de la alcaldesa era conocer de primera mano los hechos que ocurrieron y lo que les sucedió a este grupo de jóvenes.

En esta primera toma de contacto, Mayte Parra ha ofrecido a los agredidos la posibilidad de que sea el Ayuntamien-

to quien asuma su defensa en el juicio que tienen pendiente.

Como adelantaba este periódico la pasada semana, la Policía de Málaga ha interpuesto denuncias contra los jóvenes por intentar presuntamente contra agentes de la autoridad.

La alcaldesa y los jóvenes han acordado retomar las conversaciones una vez transcurran las fiestas. Los agredidos tampoco han decidido, de momento, interponer ninguna denuncia. Los hechos ocurrieron el pasado 14 de agosto durante la celebración de la Feria de Málaga. Tres de los quince jóvenes permanecieron arrestados 36 horas.



Fachada del Ayuntamiento de Ibi

# La Policía Local detiene a un preso fugado de la cárcel de Villena

*El hombre, que iba acompañado de su hijo, estaba quebrantando un permiso de fin de semana*

Escaparate. IBI

Agentes de la Policía Local detuvieron el pasado jueves a mediodía a un preso de la cárcel de Villena, que no había regresado a prisión tras el per-

miso de fin de semana.

La detención de este individuo se produjo tras recibir la Policía una llamada de un comerciante de la avenida de la Paz, alertando de la presencia de dos hombres practican-

do la venta ambulante.

Ambos individuos estaban vendiendo en la calle y en los comercios, pañuelos de papel, bolígrafos y otros utensilios.

Personados los agentes policiales en el lugar, procedieron a la identificación de ambos hombres. Uno de ellos, carece de documentación y facilita a la Policía datos falsos, por lo que es conducido al cuartel de la Guardia Civil para realizar las averiguaciones pertinentes.

El hombre resultó ser F.A.G.B de 45 años que estaba quebrantando un permiso de fin de semana en la cárcel de Villena. La otra persona que le acompañaba era su hijo.

## Dos accidentes de tráfico

Durante el fin de semana, la Policía Local instruyó diligencias en el juzgado por dos

accidentes de tráfico ocurridos en el casco urbano.

En el primero, por alcoholemia del conductor que colisionó por detrás con otro vehículo y en el segundo, por heridos leves al saltarse el conductor de un coche un stop y colisionar con otro.

## Pub reincidente

La Policía también ha procedido el pasado fin de semana a levantar un acta a un pub de la localidad por cerrar más tarde de la hora permitida.

El establecimiento es reincidente, según fuentes policiales.

## Desmayos en el concierto

Unas seis jóvenes tuvieron que ser atendidas por desmayos en el concierto de El Canto del Loco. En el estadio había dos ambulancias.



<b>SEGUROS</b> <ul style="list-style-type: none"> <li>• Hogar</li> <li>• Comercio</li> <li>• Pyme</li> <li>• Alquiler</li> <li>• Seguros de vida</li> </ul>	<p><b>JR servicios</b> servicios@jrservicios.es 649 471 956</p>	<b>PERITO JUDICIAL INMOBILIARIO</b> <ul style="list-style-type: none"> <li>• ASesoramiento sobre compra-venta</li> <li>• VALORACIÓN EMPRESAS, INMUEBLES</li> <li>• HERENCIAS, SEPARACIÓN</li> <li>• EXPROPIACIONES</li> </ul>
-------------------------------------------------------------------------------------------------------------------------------------------------------------	-------------------------------------------------------------------------	-------------------------------------------------------------------------------------------------------------------------------------------------------------------------------------------------------------------------------

## BREVES

### Problemas técnicos impiden la emisión de la final de basket por Tele Ibi

Aunque la emisora local, Tele Ibi, había anunciado que emitiría el encuentro final del Mundial de Baloncesto que disputaron España y Grecia, la conexión no pudo realizarse por problemas técnicos.

Según el director de Tele Ibi, Francisco Guill, la señal procedente del repetidor del satélite digital terrestre "entraba débil y fue imposible conectar".

### Abierta la inscripción para los cursos de natación y los abonos de temporada

La piscina climatizada ha abierto el plazo de inscripción de los cursos de natación y de los abonos de la temporada 2006-07.

Los cursos de natación comienzan el 4 de octubre y estarán dirigidos a bebés, niños, adultos, mayores, embarazadas, adaptada, aquagym y natación terapéutica. Habrá cursos desde la 7 de la mañana hasta las 23 horas. El precio será de 67,60 euros, dos días por semana al trimestre y 33,80 euros, un día a la semana al trimestre.

En cuanto a los abonos, el periodo que abarcan son del 4 de septiembre al 31 de julio para nado libre y gimnasio.

El precio del abono individual es de 107,15 euros; el familiar, 191,40 euros y el de familia numerosa, 168,50 euros.

Las inscripciones deben realizarse en la piscina climatizada.



106,0 Mhz.  
FM-estéreo  
Más cobertura  
Uniendo comarcas  
Empedrat, 27 • Castalla  
Tel. 96 556 06 01





La Virgen es trasladada en procesión a la parroquia de la Transfiguración, el domingo, al final de todos los actos



La Coral Ibense participó en la misa del domingo oficiada en la plaza por el párroco Antonio Berenguer

## La parroquia de Santiago Apóstol rinde homenaje a la Patrona en su aniversario

*Más de 200 fieles acudieron a la misa oficiada el domingo en la calle*

**Escaparate. IBI**

Los actos conmemorativos en la parroquia Santiago Apóstol por el 275 aniversario de la llegada de la Virgen a Ibi y el 75 de su coronación reunieron a muchos fieles que quisieron rendirle su particular homenaje. Sin duda, las procesiones de llegada y regreso de la imagen y la misa del domingo oficiada en la plaza de Nuestra Señora de Lourdes fueron los actos que mayor público reunieron. La Coral Ibense interpretó varios temas durante la misa del domingo mientras que la Rondalla de Blas Infante fue la que dio la bienvenida a la Imagen el viernes por la noche, a su llegada a la parroquia de Santiago Apóstol.

El sábado por la noche, tuvo

lugar una cena de hermandad en la plaza. La parroquia puso las sillas, las mesas y la bebida mientras que cada comensal trajo su comida.

### Santa Misa frente al Ayuntamiento

Este sábado, el Ayuntamiento rinde su particular homenaje a la Virgen colaborando en la celebración de la Misa Pontifical ante la puerta del Ayuntamiento. La Unión Musical de Ibi será la encargada de acompañar a la Imagen hasta la puerta del Consistorio donde presidirá la homilía a partir de las siete de la tarde. Al finalizar, distintos colectivos realizarán una exaltación de la patrona. Seguidamente, sobre las diez de la noche, el Ayuntamiento inaugurará en el edificio consistorial una gran

vidriera con la Imagen de la Patrona y distintos símbolos de la localidad, cuyo proyecto ha sido diseñado por el escultor Vicente Ferrero y ha sido realizado por las mismas personas que hicieron las vidreras de la

### El Ayuntamiento inaugura una vidriera dedicada a la Virgen en el edificio consistorial

Catedral de la Almudena.

Acabados todos estos actos, la Imagen se trasladará nuevamente a la parroquia de la Transfiguración.



La casa, que tenía este aspecto, ya ha sido derribada

## El Ayuntamiento derriba la Casa Vicedo en el barrio Nueva York por su mal estado

*Se ha llegado a un acuerdo con el propietario*

**Escaparate. IBI**

Hace unos días, se ha procedido al derribo de la Casa Vicedo, situada en la glorieta Lauzurika Torralba, dentro del popularmente conocido como barrio Nueva York. A pesar de haberse realizado algunas mejoras y haber impedido el acceso a la zona, finalmente se ha manifestado el estado ruinoso del edificio. Al no poder

ser utilizado para ningún fin, el Ayuntamiento se puso en contacto con el propietario para llegar a un acuerdo.

El estado actual de la vivienda entrañaba riesgo de derrumbe o desprendimiento. Por ello tras las negociaciones emprendidas entre la alcaldesa y el propietario, se ha procedido a derribar la casa. Los gastos han sido asumidos por el dueño de la vivienda.

## El correfocs inicia su itinerario en el mercado

*Tiene lugar este viernes a partir de las 23h30*

La colla de Dimonis 'La Quarantamaula' de Banyeres será la encargada un año más de realizar el tradicional correfocs por las calles del casco urbano de Ibi, este viernes 8 de septiembre a partir de las

23h30.

Este año, la concejalía de Fiestas ha variado el recorrido; el correfocs después de llegar a la Plaza la Palla subirá hasta el Archivo Municipal para regresar a la plaza.

**PEQUES**  
Jardin de Infancia

COMIDAS CASERAS  
GRAN PATIO CERRADO

TELÉFONO: 678712575



# La alcaldesa firmará el martes el contrato para iniciar la reforma del entorno del Palacio Consistorial

*Las trabajos se tendrán que compaginar con el desarrollo de las fiestas patronales*

T.P. ONIL

La alcaldesa, Merce Mira, tiene previsto firmar este martes 12 de septiembre, el contrato con la UTE (unidad temporal de empresas) formada entre Istem y Copcisa para iniciar dentro de un mes la reforma del entorno del Palacio Consistorial. En concreto, las obras consisten en la rehabilitación de la plaza del Carmen, el soterramiento de la línea eléctrica y de teléfonos, la renovación de las aceras y el asfaltado de esas calles.

El presupuesto de esta reforma asciende a 405.000 euros. El Ministerio de Fomento, a través del 1% cultural correspondiente al paso de la autovía central por el término municipal de Onil, financia el 75% de la obra. El resto es aportado por el Ayuntamiento del presupuesto municipal.



Las obras de reforma son subvencionadas en un 75% por el Ministerio de Fomento

Las obras, que tienen un plazo de ejecución de más de un año, coincidirán con la celebración de las Fiestas patronales de Moros y Cristianos. La alcaldesa ha explicado

que se intervendrá para que los trabajos no alteren el desarrollo de la fiesta y para ello se paralizarán las obras durante esos días y se acondicionará la zona.

Aunque en un principio estaba previsto desenterrar el foso de un lateral del Palacio, finalmente los técnicos de Conselleria decidieron no adoptar esta medida.

## Nuevo programa de ayuda a domicilio para personas mayores

*Diez usuarios se podrán beneficiar de este nuevo servicio aprobado por la Generalitat*

T.P. ONIL

A partir del mes de mayo, un total de diez personas mayores de 65 años podrán beneficiarse del programa 'Majors a casa', concedido por la Generalitat al Ayuntamiento, que consiste en la limpieza de cada hogar una vez a la semana.

Este programa, al igual que el de 'Menjar a casa', pretende

mantener la independencia de las personas mayores en sus viviendas. Aunque este nuevo servicio no se pondrá en marcha hasta mayo, el periodo de inscripciones está ya abierto.

Por otra parte, cabe recordar que en octubre se pone en marcha otro programa de la Generalitat, también para mayores, el de 'Menjar a casa'. El plazo sigue abierto en Servicios Sociales.



## La Policía Local, al completo

Con la incorporación de los nuevos agentes, la plantilla de la Policía Local está completa. El pasado viernes, tomaron posesión los cuatro policías en el despacho de la Alcaldía con la presencia de la primera edil y los portavoces de EU, José Antonio Galvañ, y el del Bloc, Jordi Valero.

### BREVES

## Abierto el plazo de matrícula para la escuela de música del CIMO

Hasta el próximo martes 12 de septiembre, está abierto el plazo de matriculación para la escuela de música del Centro Instructivo Musical de Onil. Éstas se deben formalizar en el Centro Cultural, donde se impartirán las clases.

Respecto a las matriculaciones para el Jardín Musical (las clases que se imparten en los colegios), los profesores del Virgen de la Salud y el San Jaime informarán a partir del lunes, fecha en que comienza el curso escolar. También para las clases de danza en los centros escolares.

Sobre las clases de danza que se impartirán en el Centro Cultural, durante la próxima semana, se informará sobre el proceso de matriculación.

## Gala Musical organizada por la Mayordomía

Este sábado a partir de las ocho y media de la tarde, tendrá lugar una gala lírica en el centro Cultural, con profesionales de la música y aficionados del 'bel canto', todos ellos de Onil. El espectáculo ha sido organizado por la Mayordomía de la Virgen de la Salud.

En la gala, intervendrán los pianistas: Ana Belén Juan, Asunción Valera y Francisco Navarro; el clarinetista Ernesto Pérez y la guitarrista Mari Carmen Juan. Los cantantes, aficionados del 'bel canto' y de Onil, son: Elisa Ribera, José Luis Sempere y Francisco Mira. La gala será presentada por el colivenc Francisco Pastor Sempere.

**MAPFRE**  
SEGUROS Y REASEGUROS  
El Salvador, 7 • Tel. 96 655

**MOVITEL**  
La Televisión por cable para Castalla  
Tel. 96 656 06 07 • Fax 96 556 12 76  
C/ Fermín Bernabeu, 3 • Castalla

**FLEONIL**, S.L.  
mail: fleonil@fleonil.com  
Av. Constitución, 27 - 2ª Dcha. • ONIL • Tel.: 96 655 78 79 • Fax 96 556 47 93

**ASESORÍA INTEGRAL DE EMPRESAS**

**Verdú**  
• REPORTATGES • FOTO CARNET  
• FOTOGRAFIA PUBLICITARIA  
• RETRATS • SERVICIO DIGITAL  
• REVELADO 1 HORA  
Av. de la Paz, 22 • Tel. 96 655 76 77 • ONIL

**NO PODEMOS SER LOS ÚNICOS PERO SÍ LOS MEJORES**  
**Eurogestión**  
inmobiliaria  
www.eurogestioninmobiliaria.com  
Tel. y Fax: 96 655 13 87  
IBI  
PLAYA SAN JUAN  
ALICANTE  
• COMPRA, VENTA Y ALQUILERES  
• FINANCIACIONES E INVERSIONES  
• PARALIZACIÓN DE SUBASTAS  
• CANCELACIÓN DE EMBARGOS...



# Dos fábricas, afectadas por un incendio que calcina tres naves en el polígono Los Vasallos

*Los bomberos tuvieron problemas de presión del agua y el Ayuntamiento decidió cortar el suministro en el casco urbano*

Tristana Palomino. ONIL

Durante más de tres horas, una nube de humo negro se elevaba por Onil, testigo del grave incendio que estaba afectando a cinco naves del polígono industrial Los Vasallos, en concreto a dos empresas. Sobre las dos y media de la tarde del miércoles, tres trabajadores de la empresa Togoy daban la voz de alarma al comprobar que en la parte trasera del almacén se había producido un incendio. Sobre las tres llegó la primera dotación de bomberos procedente del subparque de Ibi. Teniendo en cuenta el peligro que suponía que el incendio se extinguiera a las naves colindantes de la parte superior, los bomberos comenzaron a proteger el pasillo de acceso a las otras fábricas para evitar que las llamas llegaran hasta allí. Los trabajadores de las cinco empresas procedieron a vaciar las naves para que en caso de que el incendio se propagara, éstas no tuvieran material incendiario. Algo que finalmente no ocurrió.

Sin embargo las naves de la empresa Togoy, donde se originó el incendio, no tuvieron la misma suerte y se vieron afectadas por las llamas. En total ardieron tres naves: dos almacenes propiedad de esta firma dedicada al menaje del hogar, y otra de la empresa D'Azucar, que fabrica muñecas artesanales. A pesar de disponer de ocho dotaciones de bomberos, procedentes de Ibi, Alcoy, Villena y San Vicente, no se pudo evitar que el incendio se propagara por la parte trasera de las naves y afectara a más de 2.000 metros. Esta zona estaba siendo utilizada como almacén de plástico por la empresa Togoy a pesar de que, según algunos industriales, se trata de un pasillo que tendría que estar abierto como medida de protección ya que está pegado a la valla de delimitación de la parcela.

## Falta de presión

Ante la falta de presión de agua que detectaron los bomberos al iniciar la extinción del fuego, el Ayuntamiento decidió interrumpir el suministro en el casco urbano. La alcaldesa, Merce Mira, explicaba que al tratarse del final de la canalización del municipio, la presión es menor y ésta se hace todavía más patente cuando se necesita gran cantidad de agua. Propietarios ofrecieron al Ayuntamiento

el agua de sus balsas para que los vehículos de los bomberos cargaran en ellas.

La intensidad de las llamas era tal que hora y media después de declararse el incendio, actuó un helicóptero de los bomberos que, tras varias descargas de agua, consiguió reducir las llamas que estaban concentradas en el almacén.

## Presencia de autoridades

La alcaldesa, que se encontraba en las fiestas de Beneixama, regresó a Onil en cuanto conoció la noticia y junto a concejales del equipo de gobierno se mantuvo atenta a todo lo que ocurría. Merce Mira señalaba a este periódico que "afortunadamente" el incendio no había afectado a las naves colindantes de la parte alta y que al haberse producido antes de las tres, la mayoría de los trabajadores no se encontraba en el interior de las fábricas afectadas.

Según afirmaba una de las trabajadoras de Togoy, la nave donde se encuentran las máquinas de inyección no ha sido dañada. Ella misma explicaba la decisión de la mayoría de los empleados de entrar en la fábrica para sacar la mercancía, bajo "su responsabilidad e iniciativa".

Merce Mira señalaba a este periódico que el propietario D'Azucar se encontraba realmente afectado ya que se le ha quemado mucho producto acabado. Por contra, el incendio en Togoy no ha afectado a las máquinas de inyección, así que podrán reiniciar antes la actividad en las dos naves que se han salvado de las llamas.



Un helicóptero de los bomberos colaboró en la extinción del incendio con más de una decena de descargas



El incendio se produjo en el pasillo de seguridad, que era utilizado por Togoy como almacén, zona que tendría que estar vacía y abierta

Avda. de la Industria, 20  
 03400 - IBI (Alicante)  
 Telf: 96 5554075 - Fax 96 5554436  
 E-mail: [formacion@aiju.info](mailto:formacion@aiju.info)

**Curso Reciclaje Profesional**

**AUDITORIAS INTERNAS DE CALIDAD**

Del 25 de septiembre al 4 de octubre de 2006

Información e inscripciones en AIJU

Avda. de la Industria, 20  
 03400 - IBI (Alicante)  
 Telf: 96 5554075 - Fax 96 5554436  
 E-mail: [formacion@aiju.info](mailto:formacion@aiju.info)

**Curso Reciclaje Profesional**

**SISTEMAS DI, CAMBIOS RÁPIDOS LA ORGANIZACIÓN DE LA PRODUCCIÓN TÉCNICAS SMED**

Del 25 de septiembre al 4 de octubre de 2006

Información e inscripciones en AIJU



La presidenta de la Agrupación de Comparsas, Mari Torres, afirma que se pudo ver “la Entrada del siglo”

# Los Moros y Cristianos toman las calles de Castalla en una brillante edición de sus Fiestas

César M. Romero. CASTALLA

El sentir popular coincide en que las Fiestas de Moros y Cristianos de Castalla de este año han superado con creces las expectativas y se han convertido en unas de las más brillantes que se recuerdan. De hecho, la presidenta de la Agrupación de Comparsas, Mari Torres, afirmó que parece “que se hayan puesto de acuerdo

todos los festeros en cuanto a boatos, trajes, música, etcétera, para hacer que ésta haya sido la Entrada del siglo”.

Verdaderamente apoteósica, brillante, sin pausas, visualmente apabullante y musicalmente vibrante. Así fue la Entrada vivida el pasado viernes por las calles de Castalla, donde alrededor de 3.000 personas lo dieron todo para deslumbrar a la ingente cantidad de público

que abarrotaba las calles. Sin duda, el hecho de que el acto principal y más llamativo de las Fiestas cayera en viernes fue un reclamo de primer orden para los visitantes.

Tampoco cabía ni un alfiler en la Ofrenda de Flores a la Patrona, la Mare de Déu de la Soledat, acto que se vivió intensamente el domingo.

“Daba gloria verlo, ha salido todo a pedir de boca y

sin incidentes”, explicó satisfecha Mari Torres.

En el mismo sentido se expresaba el alcalde en funciones, José Lino Rico, quien estos días ha tenido más trabajo que de costumbre. “Todo muy completo, exacto y brillante”, era su resumen de las Fiestas. Rico quiso agradecer a todos los festeros, colaboradores y Fuerzas del Orden el buen desarrollo de los actos.

## CAPITANÍAS 2007

- **Mariners:** Familia ‘Canela’.
- **Maseros:** Joaquín Berbegal, Javier Mataix y Pedro Gea.
- **Pirates:** Nieves, Carlos, Trini, Paco y Sepúlveda.
- **Cristians:** Escuadra ‘Cavallers i Senyorettes’.
- **Moros Grocs:** José Vicente y Marifé.
- **Moros Vells:** ‘Nets de Poma i Pepica’.
- **Moros Mudéjares:** la Comparsa.

FOTOS: RAÚL FUSTER



Espectacular momento de la Ballà de Banderes en la Plaza del Ayuntamiento



La Reina y sus Damas de Honor lucieron su bonito vestuario por las calles de la localidad





FOTOS: RAÚL FUSTER



Un festero vive al límite La Baixà



Las embajadas mora y cristiana fueron seguidas con interés por numeroso público



Todas las comparsas rindieron tributo a la Patrona de Castalla en la Ofrenda de Flores



La diversión y el buen humor se apoderó de Castalla durante L'Oileta



La Entrada fue brillante en todos los sentidos





Los 420 alumnos del Instituto de Secundaria aún tienen una semana más de vacaciones

# Cerca de mil niños comienzan las clases en los colegios de Castalla

César M. Romero. CASTALLA

Un total de 985 niños ha comenzado las clases este viernes, día 8, en los dos colegios de Castalla -el público, Rico Sapena, y el concertado, María Asunta-, si bien no será hasta el lunes 11 cuando el curso empiece 'en serio'. El primer día sirve únicamente como toma de contacto con las aulas, los compañeros, los horarios y los profesores.

Por centros, en el Rico Sapena se han matriculado 620 alumnos, de los cuales una veintena se incorpora por primera vez al colegio. A este número hay que añadir las tres aulas de niños de tres años, que suman 75 alumnos más. El centro cuenta con diez cursos de Infantil y 22 de Primaria, que son atendidos por 47 profesores y una educadora.

En cuanto al María Asunta, el total de alumnos de este curso es de 365, nueve de ellos de nueva incorporación. Asimismo, hay que sumar 25 niños del aula de tres años. El colegio cuenta con 25 cursos y otros tantos profesores.

En el apartado de infraestructuras, ha sido el colegio Rico Sapena el que mayores cambios ha experimentado,



Un total de 365 alumnos están matriculados en el colegio María Asunta para este curso

puesto que se han construido dos nuevas aulas, se ha pintado todo el edificio grande (antiguo instituto) y se han arreglado los aseos. También se ha pintado el exterior de los edificios Tomás Rico y el del antiguo instituto, se han pintado todas las pistas, pulido todos los suelos y arreglado las aceras. Asimismo, se ha construido un nuevo despacho para el jefe de estudios y está

previsto preparar un huerto para los alumnos de Infantil.

## Instituto de Secundaria

Los alumnos del Instituto de Enseñanza Secundaria (IES) de Castalla podrán disfrutar aún de una semana más de vacaciones, puesto que comenzarán las clases el viernes día 15. El número de alumnos matriculados este año es de 420, doce de los cuales proceden de

otros municipios y se han inscrito por primer vez en el IES castallense, mientras que 74 jóvenes han promocionado desde el Rico Sapena. En este centro existen 18 cursos, uno de ellos de diversificación, y la plantilla de profesores asciende a 48. Todos los datos, tanto los del IES como los de los dos colegios, han sido facilitados por la concejal de Educación de Castalla, Gisela Ortiz.

## El alcalde volverá al Ayuntamiento el lunes y se encuentra "en plenas facultades"

José Lino Rico desmiente los rumores sobre el estado de salud del primer edil

C.M.R. CASTALLA

La ausencia del alcalde de Castalla, Juan Rico, en algunos actos de las pasadas Fiestas de Moros y Cristianos, e incluso en el pleno ordinario de agosto, ha propiciado en la localidad todo tipo de rumores acerca de su estado de salud, comentarios que esta semana han sido desmentidos por el alcalde accidental, José Lino Rico, quien afirmó que el primer edil ya tenía previsto delegar ciertas funciones en sus concejales para poder realizarse diversas pruebas médicas.

Así pues, José Lino Rico aclaró que no está ocurriendo "nada imprevisto" y que actualmente el alcalde disfruta de unos días de descanso en Calpe. Durante los días de Fiestas, Juan Rico estuvo en su



El alcalde de Castalla, Juan Rico, en su despacho del Ayuntamiento

casa de Castalla "y salía todos los días a comprar el periódico", e incluso "estuvo presente en la tribuna de autoridades durante la Ofrenda, atendiendo

a los invitados".

Estos días en que el primer edil castallense se encuentra fuera de Castalla, "nos llama todos los días y lo lleva todo

controlado", explicó José Lino Rico, así que, "a pesar de que está un poco débil, el alcalde se encuentra en plenas facultades y no tiene ninguna enfermedad reconocida, tal y como insinúan algunos rumores". "De momento", prosigue el alcalde en funciones, "se le están realizando pruebas hasta que se encuentre un diagnóstico, pero no está ingresado en ningún sitio; simplemente está descansando".

En cuanto a la reincorporación del alcalde a sus funciones habituales, José Lino Rico anunció que con casi total probabilidad el primer edil, que cuenta con 75 años de edad, vuelva al Consistorio el lunes día 11, aunque posiblemente siga delegando algunas de sus funciones mientras no se haya recuperado del todo.

## BREVES

### Campeonato mixto de fútbol en el Casal Jove

El Casal Jove, situado en la planta baja de la Casa de Cultura de Castalla, ha organizado un campeonato mixto de fútbol, que se celebrará los días 9 y 10 de septiembre.

Podrán participar jóvenes a partir de 14 años, mientras que los menores de esta edad deben consultar con la organización.

Las parejas serán mixtas o formadas por dos chicas, pero nunca podrán estar constituidas por dos chicos.

### La inauguración del Castillo sigue sin tener fecha

El Castillo de Castalla sigue sin poder ser inaugurado, debido a que ha sido imposible encontrar una fecha que venga bien a las autoridades políticas que asistirán a tan relevante acto. Las previsiones del alcalde, Juan Rico, apuntaban a que la fortaleza sería inaugurada antes de las Fiestas de Moros y Cristianos, que ya han acabado, y ahora se baraja la posibilidad de que sea, al menos, antes de octubre.

En la inauguración estarán presentes, en principio, el presidente de la Generalitat Valenciana, Francisco Camps, y algún representante del Ministerio de Cultura, presumiblemente la propia ministra, Carmen Calvo.

### Acampada en el Casal entre los días 30 y 1

Los jóvenes a partir de 13 años que quieran vivir una experiencia diferente por una noche pueden apuntarse a la acampada que tendrá lugar en el Casal Jove de Castalla entre el 30 de septiembre y el 1 de octubre. Las plazas son limitadas.

### 'Piratas del Caribe' tendrá seis sesiones

La película 'Piratas del Caribe: el cofre del hombre muerto' se proyectará en la Casa de Cultura de Castalla los días 15, 16 y 17 de septiembre en sesiones de 17:00 y 20:00 horas.



# Tibi recoge más de 400 firmas en apoyo a Eduardo Lorenzo, anterior cura párroco

*Las entregarán en el Obispado de Orihuela-Alicante para pedir su regreso al municipio*

P.L. TIBI

Los tiberos han recogido más de 400 firmas en apoyo del cura párroco Eduardo Lorenzo, que fue sustituido por otro cura el pasado 26 de agosto.

Lorenzo ejerció en Tibi sólo durante cinco meses, pero en ese tiempo logró el apoyo y el cariño incondicional de todos

los vecinos y que la iglesia volviera a llenarse de gente.

Por esa razón, los tiberos de forma espontánea comenzaron a recoger firmas y después de dos semanas han conseguido reunir más de 400, que entregaron el jueves en el Ayuntamiento.

El objetivo es entregar estas firmas en el Obispado de Orihuela-Alicante para solicitar

el regreso al municipio de Eduardo Lorenzo.

Aunque los vecinos no confían mucho en que sea posible su regreso, al menos, con estas firmas quieren demostrar que "no ha sido por decisión nuestra, ni tampoco de él".

El pasado 26 de agosto, se celebró una emotiva ceremonia de despedida en la Iglesia, con la Dolça Parranda.



Uno de los muros que el Ayuntamiento está rehabilitando

## El Ayuntamiento recubre de piedra los muros

*Se ha actuado en cuatro paredes*

P.L. TIBI

El Ayuntamiento está realizando diferentes obras en el municipio y, entre ellas, destaca el recubrimiento de piedra de diversos muros.

Las actuaciones se iniciaron con motivo de las fiestas

mayores en el muro del parque de la era del Teular y han continuado en los muros de la piscina y en el de la calle Llo-meta, frente a la farmacia.

Por otro lado, en breve se abrirá al público la nueva plaza de la Glorieta, a la que le falta sólo el alumbrado.



El Ayuntamiento de Tibi quiere impulsar turísticamente el pantano

## Ferrara pedirá ayudas al Gobierno para dar un uso público al pantano

P.L. TIBI

El proyecto de recuperar el pantano, limpiando las paredes y el fondo de lodos (esto último si fuera posible) y creando embarcaderos y pasarelas para uso público fue muy bien acogido por los diputados socialis-

tas en la reunión comarcal que celebraron el miércoles en Alicante. El alcalde, Jesús Ferrara, recordaba que el 4 de octubre viajará a Madrid para solicitar ayudas al Ministerio de Medio Ambiente con el objetivo de afrontar este importante proyecto turístico para Tibi.

### BREVES

#### Cursos de Internet en el Casal de la Joventut de Tibi

El Casal de la Joventut de Tibi, en colaboración con la Generalitat, ha organizado nuevos cursos básicos de Internet de carácter gratuito.

Los cursos están destinados a todo tipo de personas de cualquier edad, y también ofrece ventajas y ayudas a aquellos que quieran disponer en su domicilio de una línea de ADSL.

Por otro lado, a partir del lunes, día 11 se abre el periodo de matrícula para los cursos 'apren informàtica' que organiza el Casal de la Joventut para que los más pequeños puedan acercarse a las nuevas tecnologías y, combinando juego y entretenimiento, aprendan el funcionamiento del ordenador, así como los programas más conocidos (word, paint, Internet...)

Los cursos comenzarán el viernes 15 de septiembre hasta el 18 de diciembre en dos turnos.

#### Viajes de ocio y tiempo libre

El Casal de la Joventut ha organizado para el 23 de septiembre un viaje a Aqualandia para todos los tiberos, por un precio de 15 euros que incluye la entrada y el transporte en autobús hasta Benidorm. También está programado otro viaje a Terra Mítica para el día 30 por 25 euros que incluye también la comida.

## SE OFRECE LOCAL DE MONTAJE

para cualquier elemento relacionado con el juguete y afines.

*Interesados, preguntar por Fátima Céspedes*

**Tel. 617 895 882**



Avda. de la Industria, 23  
03440 - IRI (Alicante)  
Tel. 96 5554475 - Fax 96 5554490  
E-mail: formacion@aiju.info

### DIPLOMA DE ESPECIALIZACIÓN PROFESIONAL: TECNOLOGÍAS DE DISEÑO DE PIEZAS DE PLÁSTICO Y PRODUCTOS INFANTILES

Del 21 de septiembre al 15 de diciembre de 2006

Dirigido a jóvenes titulados, mayores de 21 años, plenamente licenciados, diplomados titulados en diseño industrial, diseño gráfico, diseño estético, diseño o ingeniería y estar en situación de desempleo.

Horario: De lunes a viernes de 15.00 a 21.00 horas.

Duración: 300 horas (+100 a distancia en línea + 100 de prácticas en empresas)

Legislación de aplicación: AIJU

Información e inscripciones en AIJU





COMPRA - VENTA - INTERCAMBIO - TRABAJO - GUIA DE PROFESIONALES

TELÉFONOS DE INTERÉS	
<b>BIAR</b>	
AMBULANCIA	96-580 30 68
AYUNTAMIENTO	96-581 03 74
BOMBEROS	112
CENTRO DE SALUD	96-581 11 65
CORREOS	96-581 11 66
CRUZ ROJA	96-581 08 10
FARMACIA	96-580 20 12
GUARDIA CIVIL	96-581 01 70
OFICINA DE TURISMO	96-580 03 87
PRACTICANTES BIAR	96-581 11 77
POLICIA LOCAL	96-581 06 84
POLICIA LOCAL	96-581 13 60
<b>CASTALLA</b>	
AYUNTAMIENTO	96-656 08 10
CASA DE LA CULTURA	96-656 08 01
CENTRO DE SALUD	96-556 00 28
CORREOS	96-556 13 76
GUARDIA CIVIL	96-656 04 62
GUARDIA CIVIL	96-556 09 36
GUARDIA CIVIL	96-556 00 29
ONDA 15 RADIO	96-556 06 01
POLICIA LOCAL	96-556 10 76
<b>IBI</b>	
AYUNTAMIENTO	96-555 24 50
BOMBEROS	112
C. DE SALUD	96-655 13 99
C. DE SALUD- CITA PREVIA	96-655 06 11
C. DE PLANIF. FAMILIAR	96-555 46 47
C. SOCIAL POLIVALENTE	96-655 09 34
C. CULTURAL DE LA VILLA	96-555 46 50
CORREOS	96-555 23 90
CRUZ ROJA - URGENCIAS	96-555 22 21
CRUZ ROJA - ASAMB. LOCAL	96-655 16 19
ESCAPARATE	96-655 20 38
GUARDIA CIVIL	96-655 35 21
OFICINA DE EMPLEO	96-555 42 39
PARADA DE TAXIS	96-555 42 19
POLICIA LOCAL	96-555 00 78
RADIO IBI	96-555 31 81
SERVICIOS SOCIALES	96-555 46 11
TELE-IBI	96-655 41 44
UNID. EMERGENC.Y RESCATE	629 475 982
<b>ONIL</b>	
AYUNTAMIENTO	96-654 4745
BOMBEROS	112
C. CULTURAL DE LA VILLA	96-655 73 05
CENTRO DE SALUD	96-655 76 29
CORREOS-CAJA POSTAL	96-556 49 93
GUARDIA CIVIL	96-556 40 10
POLICIA LOCAL	96-556 40 01
<b>TIBI</b>	
AYUNTAMIENTO	96-561 70 86
BOMBEROS	96-561 71 02
CASA DEL MEDICO	96-561 71 03
FARMACIA	96-561 72 29
POLICIA LOCAL	96-561 71 02
PRACTICANTE	96-561 71 74

Ubicado en la calle El Sonet, 7, de Ibi (junto a AIJU), se inaugura el 12 de septiembre

# El Caragol, el nuevo restaurante para los gourmets de la comarca

Joan Rafael Romeu, *chef cordon noir* del nuevo restaurante El Caragol, catalogado con tres tenedores, tiene muy claro lo que quiere ofrecer a sus clientes: la cocina más tradicional del Mediterráneo, productos de primera calidad y a un precio asequible porque asegura, “dentro de su categoría será el más barato”.

Orgulloso de la decoración del nuevo restaurante, la define como “atrevida” porque mezcla el estilo barroco con las tendencias más vanguardistas, respetando además las enseñanzas del Feng Shui.

Para Romeu, El Caragol no es un restaurante para “venir con prisas”. Se busca el gourmet, el buen gusto del comensal, gente que sepa apreciar la elaboración de un buen plato.

El Caragol ofrecerá a sus clientes una carta de platos reducida, pero a diario se incluirán sugerencias del chef y “el cliente podrá solicitar el plato que desee porque nosotros se lo prepararemos”, explica Joan Rafael Romeu.

También encontrará una amplia carta de vinos, con caldos de todo el mundo.

El nuevo restaurante se inaugura el 12 de septiembre y, de sus tres plantas, abrirá al público inicialmente dos, con un total de 22 mesas. La última planta se pondrá en funcionamiento para Navidad y contará con cinco salas VIP.

Con 30 años de reconocida experiencia profesional a nivel nacional e internacional, Romeu espera conquistar a la comarca con sus platos.



Mari Carmen Reig en la puerta de El Caragol, su nuevo restaurante

FARMACIAS DE GUARDIA	
<b>VIERNES 8</b> <b>SÁBADO 16</b>	LDO. OBDULIO JIMÉNEZ JIMÉNEZ C/ MEDICO ANGUIZ, 2
<b>SÁBADO 9</b> <b>DOMINGO 17</b>	LDA. ISABEL BONILLO C/ LES ERES, 71
<b>DOMINGO 10</b> <b>LUNES 18</b>	LDO. J. ANDRÉS MICÓ PERALES C/ MAYOR, 31
<b>LUNES 11</b> <b>MARTES 19</b>	LDA. C. REUS CANALS AVDA. LA PAZ, 41
<b>MARTES 12</b> <b>MIÉRCOLES 20</b>	LDA. PILAR PAYÁ AVDA. LA PAZ, 2
<b>MIÉRCOLES 13</b> <b>JUEVES 21</b>	LDO. M. ROMERO CONSTITUCION, 15
<b>JUEVES 14</b> <b>VIERNES 22</b>	LDA. Mª J. CATALÁ SEMPERE C/ JAIME I, 5
<b>VIERNES 15</b>	LDA. A. CARCELÉN CUTILLAS C/ LOPE DE VEGA, 29
<b>Farmacias Castalla</b> Ldo. Enrique Reus Canals -Tr. Q. Camins, 12- Ldo. F. Blas Carrillo -Convento, 18-.	
<b>Farmacias Onil</b> Ldo. Andrés Mª Asensio -Constitución, 12-, del 1 al 15 Lda. Mª Angeles Martí -El Portal, 11-, del 16 al 31.	

## ¿Dónde está Fisgón?

*Deja que ESCAPARATE te invite al cine.*

Sólo tienes que buscar la pareja de fisgones que están escondidos en dos anuncios del periódico ESCAPARATE.

Si tienes buena vista y los encuentras, **rellena este cupón y envíalo a:**  
**ESCAPARATE** Avda. Juan Carlos I, 63 Entlo. Local 5. IBI

Entre los acertantes se sortearán **entradas para el cine en las Casas de Cultura de Castalla, Ibi y Onil.**

Nombre.....Apellidos .....

Direcc. ....Ciudad .....Tel.....

¿En qué anuncios está Fisgón?..... / .....

COLABORAN:  
  
**Centros Culturales de:  
CASTALLA, IBI y ONIL**

ESCAPARATE Nº 371

**Ganador/a de dos entradas para el cine en el Centro Cultural:**  
*Pasar a recoger las entradas por Escaparat presentando el D.N.I.*

**Ganador/a del alquiler de una película:**  
*En Mundo Cine (C/. Tibi, 8) presentando el D.N.I.*

• Miguel Ángel Martínez Martos, Ibi

\*Nota: Todos los premios caducan a los 7 días

Presentando este cupón en las oficinas de **ESCAPARATE**, te regalamos el libro **‘10 años de comunicación en la comarca’**. Una recopilación de las noticias aparecidas en los primeros 10 años de Escaparat, realizada con todo el rigor informativo

PROMOCION VALIDA HASTA FIN DE EXISTENCIAS

## Limpiezas GARVI S.L.

una solución para cada necesidad

Pol. Ind. L'Altalig II • C/ Caenca, 32 • IBI  
Telf. 96 655 17 26 - 96 655 17 57  
Móvil: 616 419 655 • Fax: 96 655 17 26

## Carpintería La Ibense

**NUESTRAS COCINAS SON**  
**DISEÑAMOS TUS IDEAS**  
**Exposición**  
Logo de Vega, 66 • Tel. 96 555 24 66 • IBI

## Pasta mania

**96 555 40 83**



www.escaparedigital.com

# Guía a su Servicio

www.escaparedigital.com

## Administrador de fincas

**Brem Asesoría.-** Administración de fincas, asesoría contable, asesoría laboral, asesoría fiscal. C/ Tibi, 3 AC. Ibi. **Tel. 96 655 00 06**

## Animales de compañía

**Ibi Zoo.-** Terrarios, peces tropicales, acuarios, reptiles, pájaros exóticos, etc... Servicio de peluquería canina. Jaime I el Conquistador, 100 Ibi. **Tel. 96 555 40 66**

## Artes Gráficas

**BH Seriat.-** Servicios de impresión. Castalla. **Tel. 966 560 231**

**Gráficas Crisval.-** Folletos, catálogos, impresos. La Vía, s/n Ibi. **Tel. 96 555 47 84**

**Gráficas Torres.-** Fábrica de etiquetas, folletos, catálogos. Offset - Serigrafía - Tipografía. Avda de Valencia, 39-41 Ibi. **Tel. 96 555 09 40 Fax 96 555 46 00**

## Asesorías Contabilidad

**Asesoría Salfie.-** Fiscal-Laboral-Contable. Tramitación autoliquidación del impuesto sobre sucesiones. Reyes Católicos, 12 Ibi. **Tel. 96 555 43 54 Fax 96 555 24 30**

**Asetec asesoria.-** Traversera dels quatre camins, 48 - 1r. C. Castalla **Tel. 96 654 30 27 - 656 853 574**

**Fleonil.-** Asesoría integral de empresas: Fiscal, laboral, empresarial y financiero. Av. Constitución, 27 - 2º Dcha. Onil **Tel. 96 655 78 79 Fax: 96 556 47 93**

**Grupatec.-** Asesoramiento fiscal, laboral, contable, jurídico. Proyectos de empresas y auditorías. C/ Corredera, 3-entlo. Villena **Tel. y Fax: 96 580 20 28**

## Autoescuelas

**Autoescuela Avenida.-** Preparación de exámenes. Pje. Doña Jimena, 3 Ibi. **Tel. 96 655 20 45**

**Autoescuela-Ibi.-** Centro de enseñanza vial. Más de 6.000 permisos formados. Avda. La Paz, 13 **96 555 07 10.** Preparación de exámenes. Juan Carlos I, 44 **96 655 06 39 • Ibi**

## Automóvil

**Francisco Martínez Martínez.-** Taller de chapa y pintura. C/ Eras, 11 Onil. **Tel. 96 556 58 72**

**Ibimoto.-** Venta y reparación de motocicletas y ciclomotores. San Pascual, 22. **Tel. 96 655 29 44**

**Ibimotor.-** Venta de vehículos nuevos y de ocasión. Taller de mecánica y electricidad, chapa y pintura. Avda. V Centenario, 28 Ibi. **Tel. 96 655 28 57**

**Talleres Pabel.-** Mecánica, electricidad, neumáticos, frenos, dirección, sistemas de inyección y aire acondicionado. Av. de Valencia, 25 Ibi **Tel. 96 555 13 65**

## Bares-Rtes.

**Bar Las Vegas -** Tapas variadas. Comidas y cenas tipo informal. Avda. Juan Carlos I, 3 Ibi. **Tel. 96 655 20 32**

**Casa Gerard.-** Asador Restaurante. Especialidad en carnes y pescados al carbón vegetal. Av. Juan Carlos I, s/n **Tel. 96 655 07 92**

**El Caragol.-** Alta cocina mediterránea, tradicional y de autor. C/ El Sonet, 7 Ibi. **Tels. reservas: 966 55 05 83 - 676 90 90 46**

**El Picaor.-** Especialidades, Lomo ibérico, Jamón de jabugo, arroz a banda, Ctra. Ibi-Castalla, Km 1 Ibi **Tel. 96 555 35 43**

**Restaurante Comp. Vizcaínos.-** Menús diarios y a la carta. Celebraciones y comidas de empresa. P.P. Juan de Molina, 1 Onil **Tel. 96 556 51 89 - 687 319 766**

**Restaurante Serafines.-** Comida típica de la zona a la carta. Subida San Pascual, s/n Ibi. **Tel. 96 655 40 91**

## Belleza

**Centro de Estética y Peluquería Begoña.-** Maquillajes, Depilación láser, Tratamientos faciales y corporales, Drenaje linfático, Rayos UVA, Tatuajes, Sauna. C/ Murillo, 11. **96 655 14 40** y Av. de la Provincia, 2 Ibi. **96 655 40 68**

## Cafeterías-Pubs

**La Palmera.-** Cafetería-Heladería. La bollería más tierna, los mejores helados y granizados. Avda. Juan Carlos I, 63 (junto a Correos) Ibi **96 555 36 95**

## Carpinterías

**Carpintería de aluminio Castelló.-** Puertas y ventanas sin obra. Mamparas de baño, presupuestos sin compromiso. Avda. Azorín, 23 Ibi. **Tel. Fax: 96 655 17 38**

**Carpintería Gonzalo Sanjuán.-** Decoración y muebles a medida, buhardillas, escaleras con pasamanos especiales. Lope de Vega, 65 Ibi. **96 555 22 88**

**Carpintería La Ibense.-** Muebles de cocina y baño. Diseños por ordenador. C/ Lope de Vega, 66 Ibi. **Tel. 96 555 24 86**

**Carpintería Pina.-** Carpintería en general. Avda. de la Provincia, 15 Ibi. **Tel. 96 555 26 43**

## Centros Comerciales

**AMAT.-** Establecimientos Amat Centro. Constitución, 9 y 10 Ibi. **Tels. 96 555 24 38 - 96 555 23 73**

## Clínicas

**Clínica de Fisioterapia-Podología y Ortopedia ECOM.-** Masaje terapéutico. Dolor de espalda y cuello. Esguinces. Problemas de pies (callos, uñas). Plantillas. Av. Juan Carlos I, 63 Ibi. **Tel. 96 655 25 15**

## Cocinas

**Duet.-** Tienda especializada en muebles de cocina y armarios. C/ Lepanto, 13 Castalla. **Tel. 96 556 10 06 - 625 546 885**

## Confección de ropa de fiestas

**Filagarsa.-** Confecció de roba de festes. Moros i Cristians, cap d'any, carnestoltes. Carrer Leonardo Jover, 26 Castalla. **Tel. 607 434 693**

## Construcción

**Casloal S.L.-** Venta de viviendas VPO y renta libre, locales comerciales, garajes tabicados. Dr. Fleming, 2. Ibi. **Tel. 96 655 11 35**

**Const. Viro e Hijos S.L.-** Venta de viviendas, locales comerciales y plazas de garaje tabicadas. Ramón y Cajal, 2-entlo. dcha. Ibi. **Tel. 96 555 02 71**

**Eusebio Casarrubio García.-** Venta de viviendas V.P.O., locales comerciales y plazas de garaje. Avda. de la Paz, 36-bajo Onil. **Tel. 96 655 70 89**

**Francisco Solá.-** Todo para la construcción. Serv. de grúa, transportes y contenedores. Cocinas y baños. Decoración interiores. Av. Azorín, s/n Ibi **Tel-Fax: 96 555 13 56**

**Solazor S.L.-** Muebles de cocina y baño. Reformas en general. Electrodomésticos. Av. Juan Carlos I, 71 Ibi. **Tel. 96 555 03 55**

## Cristalerías

**Cristalería García.-** Exposición en C/ 9 de Octubre, 4 **Tel. 96 655 26 01** Taller en Virgen de la Salud, 8 Ibi **Tel. 96 555 42 91**

## Electricidad

**Electricidad G. Martínez, s.I.** Calefacción, antenas parabólicas. Tomás Picó, 4 Ibi **Tel. 96 655 23 40**

## Electrodomésticos

**Ibitel Cadena Master.-** Electrodomésticos, telefonía móvil, audio-video. Avda. Juan Carlos I Ibi. **Tel. 96 555 46 67**

**Radio Amorós.-** Electrodom., Telefonía móvil digital AIRTEL. Distribuidor oficial CANAL +. Servicio técnico propio. Constitución, 17. Ibi. **Tel. 96 555 12 81**



Nuestros profesionales, cuestión de confianza.

## ROTULTEC

Jordi Serrano Rico

Esta empresa de Ibi, ubicada en la Avenida Juan Carlos I, nº 67 ofrece a sus clientes todo tipo de rótulos: para vehículos, luminosos, en metacrilato, cartelería digital y gran formato.

ROTULTEC posee varias ventajas competitivas que le aseguran un gran futuro en el sector, como su adaptación a las nuevas tecnologías y el hecho de ser una empresa cercana y de fácil acceso para toda la zona. Los profesionales de ROTULTEC esperan que el cliente quede satisfecho con los trabajos que se realizan y que confíen en su tarea, a cambio ofrecen una calidad y unos precios interesantes.

## Estancos

**L'Estanc de David.-** Cava de pursos con una excelente selección. Gran surtido en artículos de piel y regalos. San Roque, 4 Ibi **Tel. 96 555 15 87**

## Floristerías

**MiroMar Floristería.-** Una flor en el momento y lugar que tú desees. El Salvador, 9 Ibi. **Tel. 96 655 19 96**

## Fontanerías

**Montacal.-** San Pascual, 20 Ibi. **Tel. 96 555 24 74**

## Fotocopias

**Papyromanía.-** Encuadernaciones, plastificaciones, impresión de gran formato, material de oficina. El Salvador, 21 Ibi. **Tel. 96 655 27 60**

## Fotografía

**Cristina Estudi Fotogràfic.-** Reportajes de estudio, bodas, comuniones... Fotografía artística, fotos de carnet. C/ San Roque, 19 Ibi. **Tel. 96 655 31 82**

**EJ Fuster.-** www.ejfuster.com ¿Necesitas un buen reportaje de boda... de fiestas...? Llámame. **Tel. 96 555 20 70**

**Fuster i Verdú.-** Estudi Fotogràfic. Av. de la Paz, 17 Onil. **Tel. 96 655 76 77**

**Gómez Fotografía.-** Fotógrafo. C/ Ravalet, 47 Ibi. **Tels. 96 655 27 90 - 629 374 576**

**Manolo Fotógrafo.-** Fotografía creativa. Manuel Iváñez. Tibi, 6 Ibi **Tel. 96 655 07 16**

**Paco Crespo.-** Fotografía. Ravalet, 40. **Tels. 96 655 32 30 - 609 657 950**

**Raúl Fuster Fuster.-** Estudi Fotogràfic. Azorín, 2 Castalla. **Tel. 96 656 05 99**

**SM Fotógrafos.-** Estudio fotográfico. Fotografía industrial. Bodas, comuniones, bautizos. Reportajes de fiestas. Av. de la Paz, 22 Ibi. **Tel. 96 655 09 05**

## + Funeraria

**Funeraria Moya.-** Cádiz, 7 Ibi. **Tel. 96 655 23 37**

## Hogar

**Colchonería "Cama 10".- Artículos para dormir mejor. C/ Empe-drat, 43 Ibi. **Tel. 96 555 06 22****

## Informática

**Informática Aplicada.-** Passatge D'Escals, 3 - AC. IBI. **Tel. 96 655 40 01.** Móvil: 619 689 865. E-mail: infoapli@ctv.es

## Inmobiliarias

**Alfa Inmobiliaria.-** Gestionamos la compra-venta entre particulares. C/ 9 d'Octubre, bajo Ibi. **www.alfaibi.com**

**Tel. 96 633 42 08 - 649 609 842**

**Eurogestión Inmobiliaria.-** Marcamos la diferencia. Av. Juan Carlos I, 63. Ibi. **Tel 96 655 13 87**

**Inmobiliaria La Foia.-** Si busca vivienda, no dé más vueltas. Ramón y Cajal, 4 Ibi. **Tel. 96 655 27 05**

**Inmobiliaria Onil.-** Amabilidad y experiencia a su servicio. C/ Arrabal, 69. Onil **Tel. 96 556 57 05**

**Inmobiliaria Pastor.-** Avda. de la Paz, 36 bajo Ibi. **Tel. 96 655 34 34**

**Inmosé.-** Gestión inmobiliaria. Reyes Católicos, 14 Ibi. **Tel. 96 633 81 50. Fax 96 633 81 07**

**Lidercasa International.-** Todo tipo de gestión inmobiliaria para: comprar, vender, alquilar. Av. Juan Carlos I, 48 Ibi. **www.lidercasa.com**

**Tel. 96 655 26 18**

## @ Internet

**Bit Factory S.L.-** Desarrollo web, redes corporativas, productos informáticos. **www.bitfactory.es. Tel. 96 655 04 71**

## Joyerías

**Estilor Joyeros.-** Taller de reparación y fabricación propia. Avda. de la Paz, 20 Ibi. **96 655 24 49** Sta. Rosa, 6 Alcoy. **96 652 13 04** Continente (Petrel). **96 537 75 02**

**Javi's Joyeros.-** Pablo Sorozábal, 10 Ibi. **Tel. 96 655 20 18**

## Juguetes

**Superjuguete.-** Tu gran tienda de juguetes en Ibi. Abierto todo el año. Ctra. de Alicante. Pol. Alfaça II - C/ Cuenca. 29 Ibi **Tel. 96 555 21 85**

## Lámparas

**Luzlamp.-** Fábrica de lámparas. Venta al público. Servicio de instalación. Presupuestos sin compromiso. Av. Juan Carlos I, 73 Ibi **Tel. 96 655 50 48**

## Libros-Papel

**Paperería librería Miralles.-** San José, 1. **Tel. 96 555 22 77**

**Plumier.-** Librería, papelería. Constitución, 6 AC, Ibi. **96 555 05 16**

## Limpieza

**DB Limpiezas.-** Limpieza de oficinas, locales, comunidad de propietarios, terminación de obras, garajes... **Tel. 96 533 13 12**

**Limpiezas Garvi.-** Limpieza de alcantarillado, tuberías, fosas sépticas. Naves industriales. C/Cuenca, 32 Ibi. **96 655 17 27**

## Mármoles

**Ibimármol S.L.-** "En Ibi, desde hace más de 25 años dando forma a su imaginación en trabajos de piedras, mármoles, granitos y silestone. Virgen de la Soledad, 34 Ibi. **96 555 16 29**

**Mármoles Maigmo S.L.-** Todo tipo de trabajos en mármoles, granitos y silestone totalmente montados. Castalla **96 556 12 86**

**Fax: 96 556 17 76**

## Moda

**Dardo.-** Moda Hombre. En Onil, C/Biar, **12 96 556 51 20.** En Castalla, C/Rey Don Jaime, 15 **96 656 04 32.** En Ibi, C/2 de Mayo, 3 **96 655 28 73**

**Maxim's.-** Estilo y elegancia en ropa de caballero. En Ibi, C/ Constitución, 14. **96 555 16 84**

**Maxi Bebé.-** Ropa de bebé y premamá. Mobiliario para el bebé. En Ibi: Dr. Marañón, 14. **Tel. 96 655 15 76.** En Onil: Pl. San Vicente. **Tel. 96 556 40 32**

## Muebles

**Cosas de casa.-** Con una gran selección de muebles para su hogar. En Onil: Av. de la Paz, 28. En Ibi: Av. Juan Carlos I, 81. **Tel-Fax: 96 556 54 04**

**Ecoprix "El economato del mueble".- En Ibi: Av. Juan Carlos I, 74 **Tel. 96 655 25 52.** En Castalla: C/ Reyes Católicos, 38 **Tel. 96 556 11 76****

**Ideas.-** Dormitorios juveniles, armarios a medida y colchonería. Avda. Juan Carlos I, 57 Ibi. **Tel. 96 655 35 56**

**Kibuc-Muebles Verdú.-** Nuevas tendencias para tu hogar en muebles y complementos. C/ Alicante, 46 Ibi. **Tel. 96 555 10 65**

**Muebles Luna.-** Mueble clásico, moderno y provenzal. Especialista Boiserie. Ctra. Alcoy-Yecla. **Tel. 96 556 40 19**

**Muebles Rosi.-** Mobiliario de oficina y hostelería. C/ Sorolla, 2-8 Castalla. **Tel. 96 556 15 04**

**Muebles Verdú.-** Mueble de estilo, intemporal, clásico y provenzal. Precio, calidad y servicio. C/ Comunid. Valenciana, 1. Ibi. **Tel. 96 555 10 65**

**Silenzio.-** Colchonería y relax. C/ 9 d'Octubre, 4. Ibi. **Tel. 96 633 45 90**

## Ópticas

**Optimil Ibi Óptics.-** Óptico optometrista, audiología, contactología. Plaça la Palla, 2 Ibi. **Tel. 96 655 36 90**

## Ortopedia

**Clínica ECOM Ortopedia-Fisioterapia y Podología.-** Fajas. Sillas de ruedas. Muletas. Colchones látex. Prótesis y ortesis. Corsés. Calzado a medida. Av. Juan Carlos I, 63 Ibi. **Tel. 96 655 25 15**

**Ortopedia La Foia.-** Atendido por técnicos ortoprotésicos titulados. Zapato ortopédico, fajas, prótesis, recetas SS... C/ Empe-drat, 43 Ibi. **Tel. 96 633 48 21**

## Piensos

**Piensos Sanjuán.-** Piensos, legumbres y frutos secos. Av. Constitución, 18 Ibi. **Tel. 96 555 09 89**

## Pizzerías

**Pizzería Pasta Manía.-** Rte. Brasería. Servicio a domicilio. Avda. Juan Carlos I, 97. Ibi. **Tel. 96 555 40 83**

## Publicidad

**DAOS Publicitat, S.L.-** Artículos de publicidad, ropa laboral y de seguridad. Castalla. **Tel. 966 560 231**

## Puericultura

**Luisa Rico.-** Av. de Alicante, 25 bj. Biar. **Tel. 96 581 03 04**

## Psicólogos

**Psicoform.-** Tratamiento de depresión, ansiedad, autoestima, relajación, problemas interpersonales, etc. 1ª Consulta gratuita. Av. de la Paz, 6-3ºB. Onil **Tel. 647 687 850**

## Regalos

**La Paraeta.-** Regalo informal y artículos de plata. El Salvador, 19 Ibi. **Tel. 96 655 51 09**

## Reparación TV - Video - Hi Fi

**Electrónica F.R.C.-** Servicios técnicos todas marcas. Servicio oficial Philips, Radiola, Mitsubishi. Constitución, 51 Onil. **Tel. 96 655 72 09**

## Rotulación

**Rotulos y Pinturas Gavián.-** Rotulación y pinturas decorativas. Vehículos, metacrilatos, escapartes, neón, luminosos, lonas, vallas. Avda. Juan Carlos I, 100 Ibi. **Tel. 96 655 27 21**

**Rotultec.-** Rótulación e impresión digital. Av. Juan Carlos I, 67 bajo. Ibi. **Tel. 96 655 30 21**

## Seguridad

**Seguridad Sart.-** Instalación y mantenimiento. Sistema de Alarma. D.G.P. Nº 953 Dos de mayo, 7 Ibi. **Tel. 902 007 292**

## Seguros

**Josep Assegurances.-** "Por lo que más quiera, asegúrese". Avda. Juan Carlos I, 83 Ibi. **Tel. 96 555 48 42**



# ANUNCIOS GRATUITOS\*

Tus anuncios ahora también en internet  
**www.escaparatedigital.com**

## INMUEBLES

**EUROGESTIÓN INMOBILIARIA** vende última vivienda en construcción en Tibi. Con 280 m² útiles: 3 dormitorios, 2 baños, aseo, salón de 40 m², cocina, terraza y sótano de 100 m². Materiales de 1ª calidad. Se vendería por 210.354 € (35.000.000 ptas.). **Tel. 96 655 13 87**

**EUROGESTIÓN INMOBILIARIA** vende piso en el barrio de la Dulzura, con 87 m²: 3 dormitorios, baño, salón, cocina y galería. Suelos de tarima flotante, en perfecto estado. Precio, 75.125 € (12.500.000 ptas.). **Tel. 96 655 13 87**

**EUROGESTIÓN INMOBILIARIA** vende 1º piso en Ibi, con 50 m²: salón-cocina, baño y dormitorio con vestidor. Totalmente reformado: suelos de parket, puertas de haya vaporizada, ventanas climait... Se vendería por 60.000 € (9.983.160 ptas.). **Tel. 96 655 13 87**

**EUROGESTIÓN INMOBILIARIA** vende 2º piso en Castalla. Con 90 m² totalmente reformados, todo exterior. Se vendería por 99.167 € (16.500.000 pts.). **Tel. 96 655 13 87**

**EUROGESTIÓN INMOBILIARIA** vende piso con 140 m²: 4 dormitorios, 2 baños, cocina, salón, balcón. Totalmente reformado y con ascensor. Se vendería por 131.020 € (21.800.000 pts.). **Tel. 96 655 13 87**

**EUROGESTIÓN INMOBILIARIA** vende piso con 95 m²: 4 dormitorios, baño, cocina, salón, aseo. Totalmente reformado, con calefacción... Se vendería por 103.800 € (17.300.000 pts.). **Tel. 96 655 13 87**

**LIDER CASA vende** piso en el mejor barrio de Ibi "San Miguel" es un tercero lo dejaría amueblado, con calefacción de gasoil, 3 hab. comedor, baño, cocina y arriba en terraza cuarto trastero, precio. 108.200 € **Tel. 605 847 924 - 96 655 26 18.**

**LIDER CASA vende** piso semi nuevo, zona muy centrada y con parque al lado, zona muy tranquila, es un segundo con ascensor, suelo tarima flotante, calefacción de luz eléctrica, 3 hab. comedor, cocina de roble español, 2 cuartos de baño completos, preinstalación de hilo musical, se vendería por 156.000 € **Tel. 605 847 924 - 96 655 26 18.**

**LIDER CASA vende** terrenos en Tibi, 150.000 m², 13.000 m², 10.000 m². **Tel. 605 847 924.**

**LIDER CASA vende** terrenos en Ibi 10.000 m², 17.000 m², 11.000 m², 18.000 m², 24.000 m² preguntar por Eduardo. **Tel. 605 847 924 - 96 655 26 18.**

**LIDER CASA vende** piso es un cuarto 108 m² muy bien cuidado para entrar a vivir 3 hab. comedor, cocina con galería, baño completo, armarios empotrados, tasado mes de junio en 105.000 €, no deje pasar esta oportunidad por solo 87.000 € **Tel. 605 847 924 - 96 655 26 18.**

**INTERWORLD Ref. 865.- PISO CÉNTRICO EN IBI,** 90 m², 3 dormitorios, 1 baño, ventanas de climait, galería y balcón. 2º con ascensor. Muebles y electrodomésticos. PRECIO: 114.182 €. **Tel. Ibi 96 655 07 37; Tel. Castalla 96 556 17 24**

**INTERWORLD Ref. 864.- PISO REFORMADO EN IBI,** 90 m², 3 dormitorios, 1 baño, aire acondicionado y bomba de calor, todo exterior! PRECIO: 132.222 €. **Tel. Ibi 96 655 07 37; Tel. Castalla 96 556 17 24**

**INTERWORLD Ref. 863.- PISO TOTALMENTE REFORMADO EN IBI,** 80 m², 3 dormitorios y 1 baño. Orientación exterior con galería y balcón. Ventanas climait, puertas pino. Vitro, horno, campana nuevos. PRECIO: 99.900 €. **Tel. Ibi 96 655 07 37; Tel. Castalla 96 556 17 24**

**INTERWORLD Ref. 860.- TERRENO RÚSTICO EN CASTALLA,** 21.000 m², camino de acceso asfaltado, agua de pozo, cultivo de olivos y almendros! PRECIO: 87.146 €. **Tel. Ibi 96 655 07 37; Tel. Castalla 96 556 17 24**

**INTERWORLD Ref. 684.- CHALET DE LUJO EN CASTALLA,** 165 m², calefacción, aire acondicionado, porche, jardín, vallado, piscina con depuradora, barba-coa, alarma, satélite, ventanas climait, puertas roble, muy luminoso! PRECIO: 300.500 €. **Tel. Ibi 96 655 07 37; Tel. Castalla 96 556 17 24**

**ALFAIBI vende:** PISOS en Castalla. 80 m². (Obra nueva en un año) 3 dormitorios, salón, cocina, galería y baño. 98.000 € + iva (16.305.828 pts+ iva). **Tel. 96 633 42 08.** [www.alfaibi.com](http://www.alfaibi.com).

**ALFAIBI vende** PISO en Ibi de 147 m². 4 dormitorios, salón comedor, cocina, galería, baño, aseo y dos balcones. Reformado. 143.600 € (23.893.029 pts). **Tel. 96 633 42 08.** [www.alfaibi.com](http://www.alfaibi.com).

**ALFAIBI vende** ATICO en Ibi de 142 m², 3 dormitorios, salón comedor, cocina, galería y 2 baños. Reformado. 146.800 € (24.425.464 pts). **Tel. 96 633 42 08.** [www.alfaibi.com](http://www.alfaibi.com).

**ALFAIBI vende:** CASAS en Ibi de 120 m². 3 dormitorios, salón comedor, cocina, baño, 2 aseos, trastero, patio y garaje. Construcción nueva. Desde 232.404 € (38.666.877 pts). **Tel. 96 633 42 08.** [www.alfaibi.com](http://www.alfaibi.com).

**ALFAIBI vende:** PISO en Ibi de 101 m². 3 dormitorios, salón comedor, cocina, galería, baño, trastero, balcón y garaje. Reformado. 127.700 € (21.247.492 pts). **Tel. 96 633 42 08.** [www.alfaibi.com](http://www.alfaibi.com).

**INMOSÉ PROMOCIÓN OBRA NUEVA PARQUE GIRAVELLA.** 44 viviendas (pisos y dúplex), junto al nuevo Centro de Salud. Apúntate sin compromiso. **Tel. 96 633 81 50.** [info@inmose.com](mailto:info@inmose.com)

**INMOSÉ PROMOCIÓN DE 10 VIVIENDAS UNIFAMILIARES JUNTO A LA AVDA. DE ALCOY,** con más de 70 metros de jardín. Excelentes calidades. Resérvala ya, no te quedes sin ella. **Tel. 96 633 81 50** [info@inmose.com](mailto:info@inmose.com)

**INMOSÉ PROMOCIÓN DE PISOS Y DÚPLEX "La Mercantil",** en C/ Les Eres. Materiales de 1ª calidad. **Tel. 96 633 81 50** [info@inmose.com](mailto:info@inmose.com)

**INMOSÉ Ref.: 010037TE01.** Se vende terreno de 15.000 m2, en la Crta de Alcoy, con posibilidad de luz y agua. Excelentes vistas. Precio: 122.606. **Tel. 96 633 81 50** [info@inmose.com](mailto:info@inmose.com)

**Inmobiliaria La Foia** necesita viviendas en venta y

alquiler para atender demandas de clientes. Tel. 96 655 27 05

**Particular vende piso** a estrenar, 3 dormitorios, todo exterior, 2 baños, calefacción, garaje y trastero. Urbanización con piscina. 150.000 €. Tel. 619 579 360.

**Particular vende garaje** para 3 vehículos por 30.000 € y garaje para un vehículo 18.000 €. En la zona Mercado de abastos. Tel. 619 579 360.

**Particular vende piso** de nueva construcción en zona céntrica de Castalla. 110 m² útiles. Suelos de parquet, calefacción Acesol, armarios empotrados, electrodomésticos en acero, garaje y trastero. Con acabados de lujo. Precio 160.000 € (con IVA incluido). Tel. 657 083 009.

**Matrimonio español joven** busca piso en alquiler. Tenemos trabajo y buenas referencias. Tel. 630 436 713.

**Particular vende piso** en Ibi, de 114 m², con magníficas vistas, es un 3º y último. Precio a convenir. Tel. 630 262 583.

**Se busca piso en alquiler** económico. Tel. 610 695 073.

**Se traspasa tienda de ropa** de bebé y canastilla situada en el centro de Castalla. EL NIUET. Tel. 96 556 11 71.

**Oportunidad única.** Se vende piso de lujo en pleno centro, zona Reyes Magos. 140 m² más trastero, con ascensor. Completamente renovado. 4 dormitorios, 3 con armarios empotrados completamente terminados, 2 baños (1 con hidromasaje), amplia cocina equipada, amplia salón, galería y gran terraza. Calefacción, hilo musical, carpintería de nogal maciza y semiamueblado. Patio interior comunitario de casi 1.000 m². Opción de 2 plazas de parking contiguas en el mismo edificio. Tel. 678 682 779.

**Alquilo locales comerciales** totalmente acondicionados en la calle Constitución de Ibi. Precio: 750 € Tel. 655 214 893.

**Se traspasa por no poder atender,** negocio de informática y copistería, en situación y condiciones inmejorables. Tel. 616 446 060.

**Se traspasa cafetería** céntrica por no poder atender. Tel. 637 835 822.

**Vendo parcela** de 6000 m² con vivienda de 60 m². 190 olivos, agua, piscina y posibilidad de luz. 160.283 € (28.000.000 ptas.) negociables. Tel. 660 433 066

**Vendo terreno** de secano con almendros y olivos, en la zona de La Canal. Posibilidad de agua y luz. 109.000 €. Tel. 96 655 06 42.

**Vendo piso** en C/ Fray Luis de León, 90 m², con 2 armarios empotrados, comedor, 3 dormitorios, baño, cocina con galería. Todo recién reformado y amueblado. Para entrar a vivir. Tel. 686 907 010.

**Alquilo nave** en el polígono Ind. Casa Pau, equipada de maquinaria para taller de matricería. Tel. 657 548 776.

**VENDO CASA,** 258 m², 6 habitaciones, 3 baños, urbanización, 3 salón-comedor, garaje para 2 coches, calefacción, gas natural, orientación este. P.V.P. 258.000 Euros. Tel. 699 058 378.

**SE TRASPASA BAR RESTAURANTE,** con terraza de verano, zona céntrica y buena clientela. Tel. 661 42 64 62.

**BUYING OR SELLING** a property in Ibi. Agent specialised in the resale of villas, bungalows, plots, apartments and fincas. Mortgages arranged with leading spanish Banks. Please contact me. Tel. 647 502 482.

**VENDO parcela rústica** en Ibi, 15.000 m², buen acceso, se puede construir. Precio 112.000 Euros. Tel. 647 687 029.

## MOTOR

**Particular vende Seat 600** año 1970 en perfecto estado de origen. ITV y documentación en regla. 3.000 € Tel. 619 579 360.

**Vendo Yamaha TDM 900 cc** color negro, incluye maleta trasera de 50 l., rueda trasera nueva, latiguillos freno delantero metálicos. Año 2002. Revisiones a punto. Precio a convenir. Tel. 696 010 466.

**Compro remolque** para llevar moto con el coche, no importa el estado. Tel. 667 313 580.

**Vendo Mitsubishi L200** ranchera cerrado, en perfecto estado. 8 años. EE, CC, Alarma. Precio a convenir. Tel. 646 282 761.

**Vendo Fiat Brava TD 75 SX.** 63.000 kms., climatizador, DA, EE, CC, ruedas nuevas, ITV vigente. Matrícula A-EB. Bien conservado. 5.000 € negociables. Tel. 649 383 687.

**Seat León 1.6** 16 válvulas, gris metalizado, full equip. 29.000 kms. Tel. 646 056 390.

**Vendo autocaravana** económica. 5.000 €. Tel. 96 555 34 19.

**Vendo scooter Peugeot Speedfighter** en buenas condiciones. 500 € negociables. Tel. 650 973 442.

## EMPLEO

**\*Todos los anuncios de compra-venta entre particulares son gratuitos excepto Sección Inmobiliaria y Motor: 9 € (20 palabras)**

Envía este cupón a: **ESCAPARATE, Av. Juan Carlos I, 63 IBI**

Por fax al: **96 555 35 51** Por correo electrónico a: **escapate@telefonica.net**

WEB: **www.escaparatedigital.com** SMS: **7667**

## ANUNCIOS GRATUITOS - CLASIFICADOS

Nombre .....

Tel. ....

Texto .....

.....

.....

**Ya puedes mandar tus anuncios por SMS**

**fácil**  
**rápido**  
**cómodo**  
**eficaz**

**envía ESCAPARATE (espacio)**  
**y el texto de tu anuncio al 7667**  
**indicando tu número de teléfono**

Envía SMS al 7667 desde tu móvil. Se cobrará el precio normal de SMS.



### OFERTAS:

**Se necesita chica** para trabajar en inmobiliaria en Castalla. Tel. 606 372 981.

**Empresa comercial ubicada en el Pol. Ind. de Ibi** precisa: **ADMINISTRATIVO.** Requisitos: -Informática a nivel usuario (Word, Excel, etc...) -Inglés hablado y escrito -Edad, de 20 a 35 años -Persona dinámica y responsable con capacidad para adquirir nuevos conocimientos. **Se ofrece** Incorporación inmediata. Interesados: enviar CV con foto a: [amruta@cgac.es](mailto:amruta@cgac.es)

**Restaurante en Ibi** necesita ayudante de cocina con experiencia y mujer para limpieza. Tel. 695 513 167.

**Empresa constructora** necesita conductor para retro mixta excavadora con un año de experiencia mínimo. Interesados llamar al Tel.: 96 561 70 45.

**Empresa constructora** necesita oficiales de 1ª y peones de fontanería, Interesados llamar al Tel.: 96 561 70 45.

**Se necesita mecánico oficial de 1ª.** Especialista en moldes de inyección o matricería. Se valorarán conocimientos en: Electroerosión y CAD. Interesados enviar curriculum vitae al fax nº 96 555 35 00, o bien a la dirección de correo electrónico: [info@idfa.es](mailto:info@idfa.es)

**IMPORTANTE EMPRESA DE LA COMARCA** necesita: **Especialista en Carpintería Metálica** de entre 25 y 35 años de edad, para su inmediata incorporación. Tel. 96 555 29 36.

### DEMANDAS:

**Se ofrece mujer** para trabajar en fábrica o cuidar personas mayores en régimen interno. Tel. 695 321 219 - 628 889 419.

**Chica busca trabajo** para limpieza, cuidado de personas mayores o en fábrica. Tel. 670 660 958.

**Se ofrece chica** como peón de máquinas de inyección y soplado. También para cadena de montaje. Tel. 696 891 918.

**Se ofrece chica** para trabajar como ayudante de cocina, freganchina o limpieza de oficina y de hogar. Tel. 617 172 228.

**Señora se ofrece** para limpieza, cuidado de personas mayores y niños, o cualquier otra oferta. Tel. 618 820 875.

**Se ofrece chica** para trabajar cuidando personas mayores o como servicio de limpieza. Tel. 669 388 349.

**Alemán** de 54 años busca trabajo, preferentemente como chófer. Carné todas las categorías. Tel. 966 554 189 ó 618 562 998.

**Chico español** de 22 años busca empleo en cualquier sector. Experiencia en lacado, marquería y máquinas de inyección. Vehículo propio. Tel. 607 627 387.

**Señora se ofrece** como ayudante de cocina o para cuidar ancianos. Tel. 663 304 167.

**Se ofrece chica** para cuidar ancianos o limpieza por horas. Tels. 646 647 299 - 690 327 400.

**Se ofrece mujer** para trabajar cuidando personas mayores por horas, y también limpieza en casas. Tel. 690 327 400.

**Se ofrece mujer** para trabajar en bares, limpieza de casas o escaleras y en empresas. Tel. 649 733 933.

**Chico de 19 años** con título en grado medio de informática, se ofrece para cualquier tarea relacionada con

ésta, interesados llamen al 610 470 844.

**Se busca faena** para hacer en casa. Tel. 686 907 010.

**Se busca trabajo de limpieza.** Interesador llamar al tel. 616 375 453.

**Se ofrece chica** de 24 años para trabajar los meses de verano. Experiencia en informática, limpieza y cuidado de niños y ancianos. Vehículo propio. Tel. 605 471 673.

**Se ofrece señora** para trabajos de limpieza y cuidado de niños y personas mayores, con experiencia. Tel. 660 602 562.

**Señora se ofrece** para limpieza, cuidado de personas mayores o niños. Tel. 659 320 309.

**Chica joven** busca trabajo en cualquier sector. Disponibilidad de vehículo. Tel. 646 707 306.

**Chica joven** busca trabajo en cualquier sector. Disponibilidad de vehículo. Tel. 680 315 004.

## CONTACTOS

**Para mujer de 25 a 40 años.** ¿Buscas sexo con cariño? No te arrepentirás. Tel. 666 719 100.

## VARIOS

**Se regalan cachorros** de mastín del Pirineo. Tel. 605 017 076.

**Cena antiguos alumnos C. P. Derramador** (nacidos en 1978). Se va a celebrar una cena convivencia el día 29 de Sept. de 2006 a las 21h. en el Picaor. Si quieres asistir puedes hacer la reserva ingresando 36 € en Caja Murcia antes del 25 de sept. o bien enviando todos tus datos (incluido teléfono) a: [antiguosalumnos1978@hotmail.com](mailto:antiguosalumnos1978@hotmail.com)

**Se cambia coche** Mercedes 190 por ordenador con conexión a Internet. Tels. 966 332 828 - 685 349 951.

**Vendo PSP** por 250 €. Tel. 657 431 825.

**Vendo impresora** Epson Stylus 440 Color por 30 € negociables, en buen estado. José. Ibi. 626 474 715.

**Vendo piano electrónico** Casio 100, con 49 teclas, en perfecto estado y en caja original. 145 €. Tels. 96 556 05 86 - 609 647 445.

**Vendo dormitorio juvenil** completo: 2 camas, mesita, escritorio, torre con estanterías, colcha, cortina. Por 300 €. Tel. 625 571 824.

**Vendo piano electrónico** Casio 49 teclas. En perfecto estado y en caja original. 150 €. Tel. 96 556 05 86 - 609 647 445.

**Vendo lavacabezas** de un seno con silla incorporada, secador 4 velocidades de pie, tocadores y otros muebles de peluquería. En perfecto estado. Precio a convenir. Tel. 958 618 145 - 662 187 396.

**Vendo chaqueta traje** de Masero. En buen estado. Para joven entre 13 a 16 años. Buen precio. Tel. 96 555 26 12

**Vendo 4 mantelerías.** Precio económico. Tel. 610 69 50 73

**Vendo comedor completo** seminuevo. Precio a convenir. Tel. 665 869 941.

**PASTOR INMOBILIARIA**

**Avda. de La Paz, 36 - bajo IBI (ALICANTE) TEL.: 96 655 34 34**



## PARCELA EN VENTA

15.000 m² solar, cultivable, arbolado, edificable, accesibilidad de parcela a pie de camino. Precio: 106.000 euros.



# Deporte

Emotivo campeonato de Fútbol Sala en memoria de Fran Soler

pág. 24



El ibense Andrés Vigil gana la Challenge de la Comunidad

pág. 25

El equipo local no pudo con el Benicarló el día de su presentación y demostró falta de rodaje

## Puesta de largo fallida del Grupo Generala Ibi

C.M.R / Raúl Pina. IBI

Los equipos del Grupo Generala Ibi Fútbol Sala para la nueva temporada fueron presentados el sábado día 2 en el pabellón 1 del Polideportivo Derramador, en una tarde solidaria, ya que la recaudación de las entradas fue destinada íntegramente a la Asociación de Familiares y Amigos de Enfermos de Alzheimer de Ibi (AFAI).

El Ibi FS en División de Plata se estrenó ante el Benicarló con una derrota (1-3). En los primeros compases hubo destellos de la rapidez y la movilidad que ofrecen los ibenses e incluso oportunidades para abrir el marcador con un incisivo y laborioso Juanjo. Sin embargo, Jedson, un ex azulón con un futuro promotor, fue el encargado de pegar primero al remachar a placer una contra bien llevada por sus compañeros, tras una pérdida de balón y un negativo balance defensivo. Poco después, Crispi anotaba el segundo para los castellonenses. El conjunto ibense trató de rehacerse, aunque nunca encontró la fórmula exacta con la que parar a su oponente. Por su parte, el meta José anduvo magistral en sus intervenciones y evitó males mayores. El marcador final (1-3), evidencia que el engranaje y la puesta a punto prosiguen. Seguramente, cuando el esférico comience a rodar en competición oficial, el Grupo General Ibi FS responderá a las expectativas que genera cada curso. No hay que preocuparse, sino mantener la calma y conceder un gran margen de confianza al equipo.

En cuanto a la plantilla 2006/2007, continúan José Peiró, los gemelos Thiago y Thomas Negri, Pitu, Sánchez Cava, Juanjo y Vinicius, prestado otra temporada por Lobelle Santiago, que aportará la pegada consistente que ya demostró en la anterior etapa.

Las nuevas caras con las que se ha reforzado el bloque son Héctor del Bujalance y los cedidos por el Benicarló: Lolo, Chicho, y el meta Bortolotto. La última incorporación que firmará por el Grupo Generala es el cierre brasileño René.



Equipo en División de Plata. Entrenador: Jordi Durán



Equipo Infantil A. Entrenador: José Moreno



Equipo Infantil B. Entrenador: Serafín



Equipo Cadete. Entrenador: Quique



Equipo Juvenil A. Entrenador: Paco Picó



Equipo Juvenil B. Entrenador: Pina

## La Peña Iberuts se mueve

La Peña Iberuts realizó el sábado un pisolabis en el Polideportivo antes del partido. Montaron un chiringuito donde todo el que se arrimó pudo beber cerveza, refrescos y comer jamón, pan con tomate y otras viandas.

También se presentaron los nuevos estandartes, diez banderas con los escudos del Ibi y de la Peña y la mascota de la Peña, el Pitufito, junto con una pancarta de ocho metros. Los estandartes han sido sufragados por dos de los patrocinadores de la Peña: 'Nuestro Bar Restaurante' y 'Café Cinema'. Otro de los patrocinadores, 'Bar Azorín', va a correr con los gastos de un autobús para que la peña realice uno de los desplazamientos previstos.



Miembros de la Peña Iberuts junto a la alcaldesa, Mayte Parra



## BALONCESTO

## Veteranos del Real Madrid se enfrentarán a ex jugadores del Teixereta de Ibi

El equipo de Veteranos del Real Madrid de baloncesto se enfrentará a un equipo formado por ex jugadores de la AD Teixereta de Ibi, como conmemoración del 25 aniversario de esta entidad deportiva. Será el próximo día 24, a partir de las 18:15 horas. El encuentro también servirá como homenaje a todas las personas -tanto jugadores como entrenadores, directivos y aficionados- que han pasado por el club ibense durante este cuarto de siglo.

Antes de este interesante partido, donde tomarán parte jugadores de la talla de Corbalán, Rullán, Brabender, Romay, Antúnez, Lasa y Cargol, entre otros, se procederá a la presentación de los equipos del Teixe, tanto masculinos como femeninos, para la nueva temporada. Estarán presentes todas las categorías, desde Infantil hasta Sénior. Durante la presentación se podrán ver imágenes antiguas referentes al Teixe y sus equipos, por lo que el club ruega la colaboración de aquellos que tengan en sus casas alguna foto que se pueda utilizar.

## FÚTBOL SALA

# Emotiva jornada en recuerdo de Fran

César Manuel Romero IBI

Numerosos aficionados al fútbol sala y amigos del ibense Fran Soler, fallecido recientemente en un accidente de moto, se dieron cita el sábado 2 de septiembre por la mañana en el pabellón 1 del Polideportivo Derramador para recordar al malogrado joven a través del deporte.

El I Memorial Fran Soler reunió sobre la cancha a cuatro equipos de fútbol sala: Giravella Promociones, Aljucer El Pozo, Xaloc Alacant y Amigos de Fran Soler. Finalmente sería el Giravella Promociones quien se impondría en la final al Xaloc Alacant por un resultado de 3-2. Los resultados de las semifinales fueron: Amigos de Fran-Xaloc Alacant (1-5) y Aljucer El Pozo-Giravella Promociones (3-4).

Una vez acabados los partidos, los amigos de Fran Soler quisieron rendirle un sentido homenaje. En una pantalla de vídeo se proyectaron diversas imágenes del joven ibense que emocionaron a todos los asistentes y, posteriormente, le fue entregado un ramo de flores a su hermana y otro a su madre, mientras que a su padre le obsequiaron con una réplica a escala del monumento a los Reyes Magos. Un fuerte aplauso cerró el acto, entre las lágrimas de los asistentes.



Los amigos de Fran Soler, visiblemente emocionados, le recordaron con un fuerte aplauso



Los familiares de Fran Soler, junto a la alcaldesa y la concejal de Deportes, en pleno acto de homenaje



Momento de uno de los partidos que se jugaron en el pabellón 1 del Polideportivo Derramador de Ibi

**INMOBILIARIA ONIL** Gestiones Inmobiliarias

Nueva promoción 68 viviendas  
**"CASA MADRID"**

CHELD: (English, Français) - 049 108 540  
 inmobiliariaonil@telefonica.net

C/Arribat, 69 • ONIL • Tel. y Fax: 96 556 57 05

**PAPYROMANIA**

posters  
carteles  
pancartas  
planos

fotocopias encuadernaciones plastificaciones material de oficina

Tel: 96 655 27 60 Fax: 96 655 41 30 C/El Salvador, 21 03140 IBI (Alicante)

**AUTOESCUELA AVENIDA**

**AUTOESCUELA AVENIDA**

Pje. Doña Jimena, 3 • IBI • Tel-Fax: 966 55 20 45





**Concurso de ideas para la fuente del  
275 Aniversario de la llegada de la  
Virgen de los Desamparados a Ibi y  
del 75 de su Coronación.**

Las fuentes simbolizan las ideas creativas, las ideas artísticas  
y las ideas de los ciudadanos, y son el recuerdo eterno de los hechos y  
la Virgen, que es la vida con paz.

Concurso de Ideas para la Fuente del 275 Aniversario de la Coronación (1980)

[www.ibivirtual.com](http://www.ibivirtual.com)

Área Dept. de Controlación y Gerencia de Comunicación  
Ayuntamiento de Ibi. T. 96 555 24 50



Ajuntament d'Ibi  
Regidors de l'Àrea de Control i Gerència



## CICLISMO

# El ibense Andrés Vigil gana la Challenge autonómica

*Unai Huertas queda segundo en montaña y metas volantes*

El ciclista ibense Andrés Vigil, del equipo Elevel, se ha proclamado vencedor final de la Challenge de la Comunidad Valenciana de carretera en categoría júnior tras la celebración de la octava y última prueba puntuable, Trofeo Navarti Cerámicas, que tuvo lugar en Onda (Castellón) y organizada por el CC Sepelaco, sobre un recorrido de 103 kilómetros y en la que se presentaron un total de 74 corredores entre ellos el también ibense Unai Huertas.

Andrés Vigil fue décimo y con ello aseguró el triunfo final en esta prueba, sucediendo a otro corredor del Elevel, Dimitri Chuzhda, en el palmarés de la competición. Su compañero Juan Antonio Segovia (mejor júnior de primer año) y Roberto Esclápez siguieron a Vigil en la clasificación general final. Lluís Mas se apuntó las metas volantes, seguido por Unai Huertas; Sebastián Mora, la montaña (Unai Huertas fue el segundo), y el Elevel, la cla-



El ibense Andrés Vigil se ha adjudicado la Challenge valenciana

sificación por equipos.

El castellonense del equipo local Pascual Martín, del Mircomar, fue el brillante vencedor de la carrera, que fue dominada por los pupilos de Fran Pla, que completaron el podio con Sebastián Mora y el mallorquín Lluís Mas. El comienzo de la carrera estuvo marcado por la vigilancia entre Mas y Jaime Beltrán por las metas volantes, pugna que se

decantó para el insular. Una vez rebasado ese punto, se produjo una escapada de 9 corredores, que al final se quedó en cuatro con el trío Martín-Mora-Mas y Unai Huertas, pero el corredor del Giménez Ganga tuvo que claudicar ante sus rivales, y de esta forma los tres compañeros entraron en meta prácticamente juntos, decidiendo Pla la victoria para Martín.

## Samuel Soto se clasifica en la octava posición de la Vuelta Ciclista a Tenerife

C.M.R. IBI

Samuel Soto, corredor ibense del equipo Cosaor-Costa de Azahar, se colocó en el octavo puesto de la clasificación general individual de la quincuagésima primera Vuelta Ciclista a Tenerife, celebrada del 30 de agosto al 3 de septiembre.

En la prueba tomaron parte 117 corredores de doce equipos de distintas nacionalidades.

Por etapas, Soto consiguió la 33ª posición en la primera, en un circuito urbano de 5'2 kilómetros en La Laguna.

En la segunda etapa, entre La Laguna y Santiago del Teide (108'6 kilómetros), el ibense llegó el sexto. El tercer día de carrera se recorrieron 74'8 kilómetros, entre Los Silos y El Sauzal, y Samuel Soto entró en la meta en la posición número 23.

Mejor marca obtuvo en la cuarta etapa, entre La Laguna y Los Cristianos (103'2 kilómetros), cuando llegó séptimo. En la primera parte de la quinta etapa, entre La Punta y La Laguna, llegó el 16º, y el 24º en la última etapa.



Samuel Soto

## El jueves 14, día de L'Olleta de Ibi, se disputa la XLVII Carrera de Fiestas

C.M.R. IBI

El jueves 14 de septiembre, a partir de las 16:00 horas, se celebrará la XLVII edición de la Carrera Ciclista de Fiestas Mayores de Moros y Cristianos de Ibi. La prueba, en la que participarán corredores de la categoría Juvenil, está organi-

zada por el Club Ciclista Ibenense y cuenta con la colaboración de la concejalía de Deportes.

La salida estará ubicada en el Ayuntamiento, desde donde los ciclistas saldrán en dirección a Tibi.

Seguidamente pasarán tres veces por Ibi, la primera sobre

las 16:54 horas, la segunda sobre las 17:26 y la llegada a meta, en el Patronato, será entre las 17:54 y las 18:10, aproximadamente.

Fuentes del Club Ciclista Ibenense han anunciado que en la carrera participarán reconocidos ciclistas ibenses, como Andrés Vigil y Unai Huertas.

## FÚTBOL



Imagen de archivo de un partido del Rayo Ibenense

## El Rayo presenta a sus equipos este domingo

Los equipos del Rayo Ibenense para la próxima temporada serán presentados ante la afición este domingo, 10 de septiembre, según informan fuentes del club.

La cita comenzará a las cinco de la tarde en el Estadio Vilaplana Mariel, donde,

después de presentarse todas las plantillas, el equipo Sénior disputará un partido contra el Villena.

El primer encuentro de Liga del Sénior, que milita en el grupo sexto de primera categoría regional, será el domingo 17 en Finestrat.

## SENDERISMO

## Marcha nocturna por la sierra de Onil el día 9

El Centre Excursionista Colivenc ha organizado una marcha nocturna por la sierra de Onil, que se celebrará desde las diez de la noche del sábado 9 de septiembre hasta las dos de la madrugada del domingo (en total, cuatro horas de marcha).

La actividad, que se

enmarca dentro de las Jornadas Deportivas de la localidad, comenzará y terminará en la plaza del Ayuntamiento, donde la organización ha previsto que se celebre una chocolatada para todos los participantes. Pueden participar gratuitamente todos los que lo deseen.

## ATLETISMO

## El 23 de septiembre, cross nocturno en Ibi

El próximo 23 de septiembre, sábado, tendrá lugar la vigésima cuarta edición del Cross Nocturno de Ibi 'Fiestas de Septiembre', donde podrán participar atletas de las categorías Prebenjamín, Benjamín, Alevín, Infantil,

Cadete, Júnior, Sénior, Veteranos A, Veteranos B y Femeninas. Las inscripciones podrán formalizarse hasta media hora antes de comenzar la prueba, que está prevista para las siete de la tarde desde el Ayuntamiento.

## AJEDREZ

## El Gran Maestro Movsziszian juega una simultánea el sábado en la plaza de la Palla

El armenio Karen Movsziszian, Gran Maestro de ajedrez, protagonizará una partida simultánea a 25 tableros este sábado, día 9, a las ocho de la tarde, en la plaza de la Palla de Ibi. Las inscripciones pueden realizarse hasta el

viernes a las 20:00 horas. Por otro lado, el domingo a partir de las diez de la mañana se celebrará, en el Centro Cultural, la cuarta edición del Open Internacional de Ajedrez, dotado con 2.200 euros en premios.



MOTOCICLISMO - BANCAJA



Daniel Puche hizo el sexto mejor tiempo en la 1ª tanda de entrenamientos



Ricardo Mira, 'Ricky', consiguió avanzar hasta llegar en quinto lugar

# Dani Puche y Ricardo Mira, octavo y quinto en Cheste

Viaje organizado para verlos en Cartagena

**César Manuel Romero** IBI

El fin de semana pasado se disputó una nueva prueba, la cuarta, del torneo ‘Cuna de Campeones Bancaja’, donde participan los jóvenes pilotos ibenses Ricardo Mira (Mini GP 70) y Daniel Puche (Pre GP 125).

En el caso de ‘Ricky’, consiguió un muy disputado quinto puesto en la carrera del domingo, después de haber salido en décimo lugar e ir oscilando a lo largo del recorrido entre el sexto y el segundo. En la última vuelta, un piloto se le interpuso y le hizo retroceder hasta la sexta posición. Finalmente, Ricardo pudo escalar un puesto y llegar el quinto.

Respecto a Dani Puche, en la primera tanda de entrena-

mientos, disputada el sábado, consiguió el sexto mejor tiempo, mientras que en la segunda tanda, entrenamientos ya cronometrados, consiguió la decimoséptima posición. En cuanto a la carrera propiamente dicha, Dani salió desde la quinta fila y consiguió acabar en octava posición.

**Autobús a Cartagena**

Este domingo, día 10, saldrá un autobús a las ocho de la mañana desde la plaza de La Tartana para acudir a la quinta prueba del torneo ‘Cuna de Campeones Bancaja’, que se disputará en el circuito de Cartagena. El precio es de cinco euros y para inscribirse hay que pasar por Ibitel o por el bar Lorenzo (barrio de Campos).

VOLTA A LA FOIA

## Plan de entrenamiento para la XXI Volta a la Foia

**Centre Esportiu**

Falta mes y medio para la XXI edición de la Volta a la Foia, la semana pasada publicábamos algunos consejos y un pequeño esquema de lo que puede ser un entrenamiento para esta competición. Las cinco semanas que nos restan para la carrera, no permiten realizar un proyecto de entrenamiento minucioso, por lo tanto si llevas mucho tiempo con tu preparación de categoría, sigue tu adaptación y progresión, si por el contrario llevas poco tiempo procura respetar las pautas anteriormente mencionadas (progresión y adaptación), no quieras recuperar el tiempo perdido, no podremos realizar una buena marca pero sí finalizar con unas mínimas garantías de éxito.

Escucha tu cuerpo, no realices entrenamientos o sesiones intensas seguidas, deja algún día de recuperación entre ambas, lo mejor de la preparación con pocos días de entrena-

miento es realizar kilómetros, andando o corriendo, y sumarlos al finalizar la semana, la progresión consistirá en cada semana realizar algún kilómetro más que la anterior. Si puede ser, el fin de semana realizar un entrenamiento largo, pero no intenso; busca la variedad del terreno y un entorno agradable.

**Sigue estos consejos en cada entrenamiento:**

- Recuerda, bebe con frecuencia, aunque no tengas sed. Evita los líquidos con gas.
- Elige trayectos variados.
- Camina a buen ritmo, pero de forma que te permita hablar al mismo tiempo.
- Tómate el pulso una vez a la semana, primero en reposo, antes de saltar de la cama, siempre durante un minuto y algún día a mitad del recorrido. El pulso máximo aconsejable son 220 menos la edad, nosotros lo reduciremos un poco más, lo dicho más 30, éste será un pulso para

realizar entrenamientos suaves y prolongados (en un deportista de 40 años su pulso aconsejable sería 140/150).

- Puedes cambiar algún día la carrera o el paseo a pie por la bicicleta, cuatro kilómetros de bicicleta equivalen a uno de socorrista.
- Un masaje a la semana sería aconsejable en las cinco que faltan.
- Realiza entrenamientos a la misma hora y recorrido que la Volta, si no puedes entre semana, aprovecha los sábados y domingos.
- Habitúate a beber agua cada 5 kilómetros, evitarás muchas veces el temible “flato”.
- Entrena con la ropa y zapatillas del día de la prueba, el roce de las prendas no es el mismo cuando realizas 10 kilómetros que 20. De este modo sabrás donde están los roces y así evitarlos con la vaselina.
- Correr los últimos kilómetros con roce nos puede resultar una carrera o marcha interminable.

### Entrenamiento

“A” Iniciación

- **1º día** 5 kms. suaves. Flexibilidad (flex)
- **2º día** 4 kms. suaves+20’ de gimnasia (gim)
- **3º día** 6 kms. suaves (flex)
- **4º día** 7 kms. suaves (flex)

“B” Ya iniciados

- **1º día** 10 kms. suaves. Flex.
- **2º día** 8 kms. con cambios de ritmo (4’ lento y 1’ rápido) + 20’ de gim.
- **3º día** 12 kms. suaves y 20’ de flex.
- **4º día** 10 kms. suaves (flex)

“C” Andarines

- **1º día** 40’ de caminar
- **2º día** 30’ de caminar y 20’ de gim.
- **3º día** 45’ de caminar y flex.
- **4º día** 70’ de caminar y flex.

**RECUERDA**, al finalizar:ESTIRAMIENTOS Y MUCHOS LÍQUIDOS.

Domingo, 10 de septiembre  
2006

Organiza:  
Club Ajedrez IBI  
FUNDADO EN 1995

Patrocinan:

# IV OPEN INTERNACIONAL DE AJEDREZ VILLA DE IBI

Domingo 10 de septiembre  
Gran Simultáneo a 10 minutos, realizado por el Gran Maestro Américo Kanan Manuvelian. Lugar: Plaza de la Folia a las 20.00 h.

**Inscripciones**  
General: 10 €.  
Inscripción Infantil: Gratuita  
10.0 FIDE -> 2.30€ gratis  
Servicio gratis.

Las inscripciones se realizarán atendiendo a las siguientes condiciones:

1. El pago de la inscripción podrá hacerse: directamente en el momento de la inscripción o por transferencia bancaria a la cuenta de la FIDE.

2. El pago de la inscripción deberá ser realizado antes del día 10 de septiembre a las 20.00 horas.

3. El pago de la inscripción podrá hacerse: directamente en el momento de la inscripción o por transferencia bancaria a la cuenta de la FIDE.

4. El pago de la inscripción deberá ser realizado antes del día 10 de septiembre a las 20.00 horas.

5. El pago de la inscripción podrá hacerse: directamente en el momento de la inscripción o por transferencia bancaria a la cuenta de la FIDE.

6. El pago de la inscripción deberá ser realizado antes del día 10 de septiembre a las 20.00 horas.

7. El pago de la inscripción podrá hacerse: directamente en el momento de la inscripción o por transferencia bancaria a la cuenta de la FIDE.

**Bases**

- El torneo se disputará por sistema suizo a 7 rondas.
- Se jugará el domingo 10 de Septiembre a partir de las 10.00 horas.
- Las partidas se jugarán a 10 minutos flash.
- Los empates se decidirán en este orden por: suizo menor peso, suizo total y suizo mayor.
- El importe de los premios se entregará por riguroso orden de clasificación: menor - mayor y se acumularán.
- Aquello no especificado en estas bases se regirá por las normas de la FIDE.
- Compromisos y Clasificación se procederá por sistema informático Swiss Point.

**Premios:** (dotación global 2.200 Euros)

Categoría General	+ 2000 EUS FIDE	- 2000 EUS FIDE	Infantil (5-10)	Categoría Local
1º: 400 € y trofeo	1º: 150 € y trofeo	1º: 150 € y trofeo	1º: 2º y 3º trofeo	1º: 150 € y trofeo
2º: 300 € y trofeo	2º: 100 € y trofeo	2º: 100 € y trofeo	4º y 5º trofeo	2º: 100 € y trofeo
3º: 200 € y trofeo	3º: 75 € y trofeo	3º: 75 € y trofeo	6º y 7º trofeo	3º: 75 € y trofeo
4º: 100 €	4º: 50 €	4º: 50 €	8º y 9º trofeo	4º: 50 € y trofeo
5º: 50 €	5º: 25 €	5º: 25 €	10º y 11º trofeo	5º: 25 € y trofeo
6º: 25 €	6º: 12 €	6º: 12 €	12º y 13º trofeo	6º: 12 € y trofeo
7º: 12 €	7º: 6 €	7º: 6 €	14º y 15º trofeo	7º: 6 € y trofeo
8º: 6 €	8º: 3 €	8º: 3 €	16º y 17º trofeo	8º: 3 € y trofeo
9º: 3 €	9º: 1 €	9º: 1 €	18º y 19º trofeo	9º: 1 € y trofeo
10º: 1 €	10º: 0 €	10º: 0 €	20º y 21º trofeo	10º: 0 € y trofeo



# ESCÁPATE

Agenda 28  
Horróxco 29



El Centro Cultural saca a la venta el bono para el próximo trimestre

Pág. 30

LIBROS por Juan José Fernández

## EL HARÉN EN OCCIDENTE

FATEMA MERNISSI

Es un libro curioso, cuando no chocante, en el que la autora se plantea, y nos plantea, la enorme diferencia con que son vistas las mujeres en el mundo occidental y en el mundo oriental, por los hombres.

De los puntos de vista de la autora (profesora de universidad en Rabat), y de lo que ya sabíamos, se desprende que los hombres y mujeres de estas dos grandes culturas: Oriental y Occidental, estamos condenados a no entendernos del todo. A lo más que podemos aspirar es a respetarnos mutuamente como seres humanos, que en esto sí somos iguales.

## LOS MÁS LEÍDOS

La catedral del mar.....Ildelfonso Falcones  
Mauricio y las elecciones...Eduardo Mendoza  
Un lugar llamado nada .....Amy Tan  
El último caballero.....Silvestre Vilaplana  
El profesor .....Frank McCourt

Librerías consultadas: Miralles, Plumier

E-MAIL: plumier@tsai.es

Plumier

Colaborador en la crónica literaria  
Constitución, 6 AC • Tel. 96 555 05 16 • IBI

DISCOS por A. Vallejo

## REVELATIONS

AUDIOSLAVE

Este es el tercer disco de Audioslave, un álbum definido por la banda como un "encuentro entre Led Zeppelin y Earth, Wind & Fire".



Entre las canciones más significativas de "Revelations" están Original Fire, primer single del álbum, y Wide Awake, que trata sobre las consecuencias del huracán Katrina. Audioslave escribió 20 canciones para "Revelations" de las que ha grabado 12, muchas influidas por la vieja escuela del *rhythm and blues* y el *soul*.

## LOS MÁS OÍDOS

Satélites .....September  
Resurrección .....Amaral  
Me voy .....Julieta Venegas  
Besos .....El Canto del Loco  
One .....Mary J. Blige

Consultados: Discos Surco-pop

CASSETTES • MAXIS • COMPACT-DISC • CD • SINGLE • CASSETTES • MAXIS • COMPACT-DISC • SINGLE • CASSETTES • CASSETTES • MAXIS • COMPACT-DISC • CD • SINGLE • CASSETTES • MAXIS • CD

VIDEO por J. Valverde

## SHOPIE SCHOLL

DIR.: MARC ROTHMUND

Múnich, 1943. Durante la devastadora ocupación de Europa por Hitler, un grupo de jóvenes, en su mayoría universitarios, recurre a la resistencia pasiva como única solución para paralizar a los nazis y a su inhumana máquina bélica. Así nace "La Rosa Blanca", un movimiento de resistencia cuyo propósito era la caída del Tercer Reich. Sophie Scholl es la única mujer del grupo, una joven ingenua que no tardará en convertirse en una antinazi convencida e intrépida.



## NOVEDADES

Aislados .....Adrià Collado  
Bajo cero .....Paul Walker  
Bienvenido a casa .....Pilar López de Ayala  
Defensa en casa .....Jan Cvitkovic  
El triunfo .....Juan Diego

Consultados: Mundo Cine

## mundo cine

VIDEO CLUB

C/. Tibi, 8 - Tel. 620 374 391 - IBI  
www.mundocineibi.com



FOTO: PEDRO MARTOS

Durante la prueba del alumbrado de fiestas, las abanderadas, junto a la alcaldesa, desfilaron en escuadra

# Con la inauguración oficial del alumbrado arrancan las fiestas mayores de Ibi

El miércoles comenzaban oficialmente las fiestas de Moros y Cristianos en Ibi con la celebración de dos actos que marcan cada año ese inicio. El primer día de novenario, que este año adquiere una importancia relevante con la celebración del 275 aniversario de la llegada a Ibi de la Mare de Déu dels Desamparats y el 75 aniversario de su coronación, y el encendido del alumbrado de fiestas.

Pero los ibenses acuden también masivamente a la prueba del alumbrado, que se hace el día antes, y que sirve de excusa a los festeros para desfilar con escuadras por las calles para ir calentando el ambiente.

El miércoles, una vez finalizada la misa de la primera novena se procedió a la inauguración del alumbrado extraordinario. Posteriormente, se iniciaba un pasacalles a cargo de la Unión Musical hasta la puerta del Ayuntamiento, donde todos los años se concentran cientos de personas.



FOTO: PEDRO MARTOS

Pasacalle de la Unión Musical tras la inauguración del alumbrado

Para finalizar, se lanzó un castillo de fuegos artificiales.

Este año, después de ocho años, no se representa este primer día de fiestas, el sainete festero. La Comisión ha decidido suspender la representación

debido a los problemas de tiempo que tiene el grupo 'Ni pa hui ni pa demà' para ensayar las obras cada año. La obra 'Les Moretes en faldetes' del ibense Santiago Vicedo, se representará el año próximo.



## AGENDA

## MUSEOS

BIAR: Museo Etnográfico Municipal.- C/ Mayor, 1. Tel.: 965811177. Horario: de 12 a 14 h. y de 18 a 20 h. Cierra: lunes y domingos tarde.

IBI: Museo de la Biodiversidad.- C/ Constitución, 13. Horario: de martes a sábados: de 10 a 13 y de 16 a 19 h. Domingos y festivos: de 11 a 14 h.

IBI: Museo Valenciano del Juguete.- C/ Aurora Pérez Caballero. Horarios de visita: de martes a sábado, de 10 a 13 y de 16 a 19 h. Domingos y festivos, de 11 a 14 h. [www.museojuguete.com](http://www.museojuguete.com)

## EXPOSICIONES

ONIL: Del 8 al 24 de septiembre.- Exposición de Pintura de PABLO BAEZA. Pinacoteca del Centro Cultural.

## MÚSICA

IBI: Viernes 8 y sábado 9 de septiembre.- IBI ROCK con la actuación de CONFLICTO, KIMERA, MONKEY PROJECT, LA CRUZ, BAKTERIA SOZIAL, LOS DALTON, AGUA DEL GRIFO, SORSKUNK, y más... Glorieta de España, a partir de las 23 h. Entrada gratuita.

ONIL: Sábado 9 de septiembre.- GALA MUSICAL, organizada por la Mayordomía de la Virgen de la Salud, a las 20'30 h, en el Centro Cultural.

IBI: Martes 12 de septiembre.- CONCIERTO EXTRAORDINARIO DE MÚSICA FESTERA, a cargo de la Unión Musical de Ibi, a las 21'30 h, frente al castillo de fiestas.

IBI: Viernes 15 y sábado 16 de septiembre.- ESPECTÁCULO DE VARIEDADES, Glorieta de España, a partir de las 22 h. Entrada gratuita.

IBI: Viernes 15 y sábado 16 de septiembre.- BARRACA POPULAR, con la actuación de EL PULPO e invitados sorpresa. Entada gratuita. Parque Les Hortes a partir de las 23'30 h.

## CINE

CASTALLA: Viernes 15, sábado 16 y domingo 17 de septiembre.- PIRATAS DEL CARIBE, EL COFRE DEL HOMBRE MUERTO. Casa de Cultura, a las 17 y 20 h. los tres días.

## FIESTAS

IBI: Viernes 8 de septiembre.- CORREFOCS, a cargo de la Quarantamula. Inicio en la plaza del Mercado a las 23'30 h.

IBI: Del 15 al 17 de septiembre.- FIESTAS DE MOROS Y CRISTIANOS, en honor a la Virgen de los Desamparados. Entrada: viernes 15, a partir de las 11 h.

## CONCURSOS

IBI: XII Concurs de Teatre Amateur Vila d'Ibi.- El plazo de entrega de documentación finaliza el 9 de septiembre. Información: Centro Cultural - Tel. 96 555 46 50.

IBI: Concurso de ideas para la fuente del 275 aniversario de la llegada de la Virgen de los Desamparados a Ibi.- El plazo de presentación de ideas finaliza el 22 de septiembre. Información: Centro Cultural - Tel. 96 555 46 50.

IBI: IX Concurso de Carteles Asociación Donantes de Sangre de Ibi.- El plazo

daos<sup>®</sup>  
PUBLICITAT

Regalo publicitario y promocional  
Detalles para eventos

Ropa Laboral y de Seguridad

C/ MANUEL DE FALLA, 29 - CASTALLA (Alicante)  
Tel.: 966 560 231 - Fax: 965 561 681  
[info@daospublicitat.com](mailto:info@daospublicitat.com) - [www.daospublicitat.com](http://www.daospublicitat.com)



A G E N D A

de presentación de trabajos finaliza el 23 de septiembre. Información: Centro Cultural - Tel. 96 555 46 50.

**IBI: Concurso de Escultura Ibi, Villa del Jugete.-** El plazo de presentación de bocetos finaliza el 23 de octubre. Información: Centro Cultural - Tel. 96 555 46 50.

**CASTALLA: XXVI Concurso de Fotografía de Fiestas.-** El plazo de presentación de obras finaliza el 3 de noviembre. Información: Agrupación de Comparsas - Tel. 96 556 16 01 (lunes y viernes, de 20 a 22 h.).

HORRÓXCOPO FESTERO, por Mr. X

**almogávares** Los almogávares, dirigidos con mano de hierro por su capitán, atacarán a las hordas moras por el sur, mientras que por el norte estarán todas las demás comparsas cristianas haciéndose una cerveza en el Colón.

**almorávides** Uno de tus compañeros de escuadra, que te odia desde que te vio besar a su pareja en el cuello uterino, intentará zancadillearte durante la entrada para que te caigas y que los caballos pasen por encima de ti, cagándote el lomo.

**argelianos** Si sales de especial, si es que sales de especial, recuerda que por muy especial que salgas nunca dejarás de ser un argeliano más.

**beduinos** Romance con varios miembros de otras comparsas, incluidos tocamientos, pero nada serio. Lo que sí va a ser serio es la que te va a montar tu pareja cuando se entere.

**cides** Reencuentro con un mozárabe que el año pasado te prometió amor eterno y que no habías vuelto a ver desde que acabaron las fiestas.

**chumberos** Sin duda, este será un gran año para la comparsa chumberos, no en vano este será un gran año para todos, así que ¿porqué no también para los chumberos?

**contrabandistas** Los nativos de esta comparsa tendrán muchas ocasiones para ligar con nativos de otras comparsas; ocasiones que desperdiciarán una tras otra hasta desperdiciarlas todas. Como todos los años.

**guerreros** Desfilando cap amunt i cap aball se os pasarán las fiestas y no os habréis comido ni una rosca. Ahora, eso sí, los desfiles preciosos.

**maseros** Algo, una cosa o persona no concreta (es decir, tu pareja), no te dejará disfrutar de las fiestas como a ti te gustaría.

**mozárabes** Estas fiestas os depararán más de una sorpresa, concretamente dos. Una en la entrada y otra en la guerrilla.

**mudéjares** Los mudéjares, por llevar la contraria, intentaréis hacer el desfile de la Entrada al revés, pero como no os dejarán, la única opción que os queda es hacerla andando hacia atrás.

**piratas** Este año los piratas encontraréis las fiestas sosas, las gambas dulces y a vuestras parejas de siempre deseables. ¿Qué quiere decir esto?, pues que habrá un uso abusivo de sustancias sicotrópicas.

**templarios** En estas fiestas la mayoría de los templarios os enamoraréis de una mora, pero todos de la misma mora. Pero no os preocupéis porque ella sola podrá con todos. A las templarias os pasará algo parecido: os enamoraréis todas del moro traidor, pero desgraciadamente éste no dará abasto ni para una sola de vosotras.

**tuaregs** Vivirás las fiestas a tope, pero a tu manera, es decir, sin ir ni a un sólo acto festero.

FELICES FIESTAS A TODOS

Cerca de 3.500 personas asistieron al concierto en el estadio Climent

# El Canto del Loco cautiva a sus fans en el concierto de fiestas de Ibi

*Irene Sánchez, de 9 años, consiguió las zapatillas del líder del grupo, Dani Martín*

Cerca de 3.500 personas, según fuentes de la Policía Local, asistieron el pasado viernes, 1 de septiembre, al concierto de El Canto del Loco, en el Estadio Climent, de Ibi.

Los cuatro componentes del grupo madrileño, actualmente uno de los más importantes del panorama musical español, encandilaron al jovencísimo público que acudió a este concierto, una gran mayoría de ellos acompañados por sus padres.

Impresionante puesta en escena, con un gran escenario y dos pantallas de video a los lados, El Canto del Loco inició con una puntualidad británica el concierto en el que interpretó los temas de su último trabajo 'Zapatillas', además de otras conocida canciones de anteriores CD,s.

Durante cerca de dos horas, los jóvenes fans corearon sin descanso y con total entrega cada una de las letras, contando además con la complicidad del grupo y principalmente de su líder, Dani Martín.

Es la segunda vez que El Canto del Loco actúa en Ibi. Lo hizo en las fiestas de 2003, cuando el grupo empezaba a sonar fuerte, pero ha sido este año cuando ha conseguido un rotundo éxito de ventas y de público en sus conciertos. Eso se pudo apreciar en el concierto del viernes donde el grupo demostró la gran progresión



Dani Martín, el cantante de El Canto del Loco, fue el más vitoreado por el público durante toda la noche

profesional y artística que ha experimentado.

Después del bis, en el que El Canto interpretó los temas más conocidos de su CD, como "Besos", llegó el momento de la entrega del regalo más esperado por todos sus admiradores: las zapatillas de Dani.

En esta ocasión, el cantante del grupo en vez de lanzarlas al público, prefirió elegir a dedo a la afortunada, que estaba a hombros de su padre.

Las zapatillas fueron para Irene Sánchez Caballero, de 9 años, que se convirtió, por un instante, en la persona más envidiada de la noche.



Irene Sánchez con las zapatillas de El Canto del Loco, rodeada de amigos

En el Archivo Histórico municipal

## Exposición de figuras confeccionadas con palos de polo del ibense Manuel Ibarra

La lonja del Archivo Histórico municipal de Ibi acoge estos días una curiosa exposición de Manuel Ibarra Checa.

Se trata de figuras confeccionadas con palos de polo.

El autor, ya jubilado, emplea su tiempo en este laborioso trabajo consiguiendo figuras de gran realidad y tamaño.

Precisamente, las obras más voluminosas, como una catedral o la plaza de toros, son las más recientes.

Manuel Ibarra trabaja ahora

en la construcción del santuario de María Magdalena de Novelda.

Según ha comentado el autor, le gustan los retos, las figuras difíciles y por ello, ha emprendido este trabajo.

Es la primera vez que Manuel Ibarra expone estos trabajos al público.

Durante todas las fiestas mayores podrá verse esta exposición en la lonja del Archivo que se convierte en sala permanente y que acogerá, a partir de ahora, diferentes muestras.



Exposición de Manuel Ibarra en el Archivo Histórico



El Centro Cultural saca a la venta el bono para el próximo trimestre al precio de 33 euros

## Teatro, concierto, zarzuela y el ballet de Victor Ullate, en la nueva programación cultural de Ibi

El Ayuntamiento ha cerrado ya la programación cultural para el próximo trimestre y se han puesto a la venta los bonos para asistir a los espectáculos al precio de 33 euros.

Destaca de la citada programación la actuación de danza de la compañía de Victor Ullate que presentarán la obra 'El sur'. Será el 24 de noviembre.

Mucho más próximo, concretamente el 23 de septiembre, se podrá asistir al concierto de soprano y guitarra de Angeles Tay y Bernardo García Huidobro. El 29 de septiembre le tocará el turno al teatro con la compañía Tantaka Teatro que pondrán a escena la obra 'El florido pensil'.

Para el 6 de octubre se espera la actuación de la compañía de teatro Res de Res con

la obra 'Tempo'.

Posteriormente, el 27 de octubre, la compañía La Dependent presentará 'H<sub>2</sub>O'.

El mes de noviembre se iniciará, culturalmente hablando, con zarzuela a cargo de la Coral Crevillentina que presentarán 'La Revoltosa'. Será el 4 de noviembre.

En noviembre también la danza de Victor Ullate y ya en diciembre, más teatro con el grupo Pocosueño que pondrá en escena la obra 'Pica, ratlla y tritura'.

Los bonos se ponen a la venta a partir del lunes día 11 hasta el día 13, en horario de mañana. Después la taquilla volverá a abrirse los días 19 y 20 hasta las 13 horas.

Los bonos también se pueden adquirir a través de n SERVICAM.



La Coral Crevillentina presentará "La Revoltosa" el 4 de noviembre en el Centro Cultural



Miguel Ángel Agüera y Mayte Parra junto a autoridades de Tomelloso

## El Ayuntamiento de Ibi, presente en la clausura de la feria de Tomelloso

El pasado 30 de agosto tuvo lugar en Tomelloso una cena de gala con motivo de la clausura de la feria.

Debido al hermanamiento entre Ibi y Tomelloso, a este acto asistieron miembros de la corporación municipal encabezados por la alcaldesa, Mayte Parra, que manifestaba que estas visitas sirven para fortalecer los vínculos entre ambas localidades, ya que en Ibi viven más de 5.000 personas que tienen sus orígenes en Tomelloso.

so.

Una de las actividades más importantes de la feria es el certamen literario "Fiesta de las letras" que lleva ya 50 ediciones y goza de un gran prestigio nacional y por el que han pasado muchos escritores de renombre.

Este año, previamente a la cena de gala, se entregaron los premios, con la presencia de la escritora Elvira Lindo, autora de obras literarias como Manolito Gafotas que fue llevada posteriormente a la gran pantalla.



Desfile del regimiento de infantería de línea de Valencia 1808 por las calles del casco antiguo de Ibi

## La Asociación Napoleónica Valenciana celebra en Ibi una jornada conmemorativa de la Guerra de la Independencia

El pasado sábado, 3 de septiembre, se celebraron en Ibi las V Jornadas Conmemorativas de la Guerra de la Independencia, a cargo del "Regimiento de Infantería de Línea de Valencia 1808", grupo principal de recreación histórica de la Asociación Napoleónica Valenciana.

Participaron quince miembros del Regimiento, llegados desde distintos puntos de la Comunidad Valenciana. Ataviados con los uniformes mili-

tares de la época, escogieron la Glorieta de España, para recrear diversos movimientos de tropas según el reglamento militar Español de 1808.

A media mañana, el Regimiento de Línea de Valencia, realizó un desfile por la calle Castalla hasta la Plaza de la Palla.

Allí realizaron una demostración en grupo, donde se hizo una explicación de las actividades de la asociación y una demostración de disparo

con las armas de fuego, ejercicios de movimientos de tropas, orden cerrado y combate. Los comentarios a cargo del presidente de la Asociación, Joaquín Blasco y del vicepresidente, Vicente Sanjuán.

La asociación intenta recuperar fielmente no sólo los movimientos militares de la época sino los mismos uniformes, con todos los detalles originales de su confección, para dar mayor realismo a las recreaciones históricas.



Actividades previas a las Fiestas patronales de Moros y Cristianos

# Concierto de música festera frente al castillo por la Unión Musical de Ibi

Este el séptimo año que la Unión Musical de Ibi realiza un concierto de música festera a los pies del castillo que se instala con motivo de las fiestas patronales de Ibi en la calle Les Eres. En esta ocasión, las ganas de escuchar a la banda se incrementan ya que por primera vez no participarán en la Exaltación Festera de este sábado tras llegar a un acuerdo con la Comisión, que estaba interesada en acortar este acto.

El concierto frente al castillo tiene lugar este martes 12 de septiembre a partir de las nueve y media de la noche. El director de la Unión Musical, el alteano Jaume Francesc Ripoll Martins, ha buscado un repertorio original para sorprender al público. Cada año, la banda intenta escoger piezas poco conocidas por el

mundo festero. Hecho que en ocasiones es difícil de conseguir.

En la primera parte, los músicos interpretarán un pasodoble morisco (*La Festa del poble*), una marcha árabe (*Salvajes*), dos cristianas (*Apóstol Poeta y Valls d'En Sarrià*) y una mora (*Dunas*). Tras el descanso, la Unión Musical retomará el concierto con un pasodoble de Rafael Alcaraz (*Turballos*) y dos marchas cristianas y moras que tocarán de forma alternativa. La última pieza será la marcha mora *Elda*, escrita por el compositor alcoyano, Amando Blanquer, fallecido este año.

De nuevo se espera que el buen tiempo acompañe y que la banda de Ibi pueda ofrecer uno de sus conciertos más esperados del año, al que asiste numeroso público.



Imagen del concierto festero que ofreció la Unión Musial el año pasado

## Amics de les Muntanyes catalogará la arquitectura de la piedra en seco de Tibi

El Centre Excursionista Amics de les Muntanyes inicia un nuevo proyecto, ésta vez en Tibi. Se trata de catalogar toda la arquitectura de la piedra en seco (paredes, boqueras, codo-llos, cabañas,...) del municipio tiberio para darla a conocer e intentar conservarla y documentar su existencia.

Estas construcciones además de tener un valor natural y ecológico, porque el abancalamiento evita la degradación de la montaña, también tienen un valor histórico y sentimental ya que esta arquitectura forma parte de la vida de nuestros antepasados. Además, se creará un sendero temático. En los trabajos de estudio y catalogación participan 14 voluntarios.

De la serie: Cuestión de fe, por Mr. X

Juan Luis construyó aquella bomba con mucho mimo, mezclando todos y cada uno de sus ingredientes con amor paternal, con la paciencia que sólo un padre tiene para con su hijo momentos antes de pegarle una paliza.

Meses atrás, su asesor y guía espiritual le había encomendado esta misión porque así lo quería el Señor.

—¿Por qué yo, padre mío? —le preguntó Juan Luis a su padre espiritual.

—Porque yo ese día no puedo, además piensa que ya tienes guardado un sitio en la morada divina.

—Ah, vale.

Todo estaba preparado para su gran día, quizás algunos le llamarían loco por aquello, pero sólo él sabía, con la certeza que caracteriza a los dementes, que no estaba loco. Cuanta más gente (mujeres, hombres, niños; personas que viven con otras personas, currantes casi todos, que apenas llegan a fin de mes), como decía, cuanta más gente lograra desmembrar en aquel atentado, tanto mejor sería para la causa, gracias a la repercusión mediática. Las televisiones se darían de hostias por ver quién sacaba las imágenes más sangrantes, darían publicidad a su lucha, todo el mundo les conocería y les temería al mismo tiempo. Sí, se conseguirían muchas cosas por las que vale la pena sacrificarse y sacrificar a toda esa gente.

“Quizás se podría llamar la atención de otro modo”, pensó en un momento dado, pero como no se le ocurrió nada siguió adelante con su tarea.

El desorden primario que reinaba en su cerebro no le daba a Juan Luis muchas posibilidades de replantearse su futuro inmediato. Pero tenía miedo, miedo a morir. “¡Bah! —se dijo envalentonado por los gases del pegamento—, morir no importa si luego viene la verdadera vida en el cielo junto al gran Dios omnipotente”. Ni él mismo, pese a su maltrecho cerebro, se creía lo que se decía. Pero tampoco tenía nada que perder, si exceptuamos su miserable vida.

Así que Juan Luis, una vez acabada la bomba, se la pegó alrededor del tórax con precinto, se vistió, porque hasta este momento estaba desnudo, y salió en dirección a la estación de autobuses.

Una vez allí buscó con la mirada la zona más concurrida, y allí se dirigía cuando de pronto un policía le paró en seco.

A Juan Luis se le quedó la mente en blanco y sin pensarlo once veces se abrió la camisa

para que el policía viera la bomba que llevaba. El policía, que al parecer era una buena persona, echó un vistazo a la bomba y le dijo que tuviera cuidado con eso porque era peligroso, y que se abrochase la camisa si no quería resfriar-



se. Juan Luis le agradeció el consejo y siguió su camino en pos de un hueco en la historia. La misma historia de siempre. La historia que tantos detalles cuenta de éste o aquél señor porque mataron a tanta gente o putearon a tantos otros. Siempre en primera línea de la

historia los más grandes subnormales que la humanidad ha incuvado. Hacia allí marchaba el bueno de Juan Luis con asco en el rostro.

“¿Pero qué voy a hacer?” —se preguntó de repente—. “Realmente si mato a ese niño y a su madre que ahora le amamanta, o a aquel grupo de jóvenes que se miran de reojo, enamorados de su juventud, o al anciano que se acomoda junto a las jovencitas, o a cualquiera de las personas que hay aquí, o a mi hermano que está en la primera fila de asientos, o... ¡eh!, ¡mi hermano!, ¿qué hace aquí mi hermano? Será capullo y mira que le dije que se quedara en casa”.

—¿Qué haces aquí? —le preguntó malhumorado Juan Luis a su hermano.

Su hermano, que se llamaba Raúl José, no contestó, se limitó a levantarse la camisa para que su hermano viera la bomba que llevaba pegada al pecho.

—¿Pero qué vas a hacer Raúl José, estás loco o qué?

—No estoy loco Juan Luis, este es mi pasaporte al cielo.

—Tú también has recibido la llamada de Alá.

—No, a mí me ha llamado

nuestro líder espiritual

—¿El líder espiritual te ha pedido que hagas esto?

—Sí, así me aseguraré la vida eterna y un hueco en la historia.

—¿Un hueco en la historia? —dijo Juan Luis viendo algo de luz divina—. El único hueco que te vas a hacer va a ser en el estomago, gilipoyas.

»¡Anda, tira pá la casa!

Raúl José puso su mano sobre el hombro de su hermano y le dijo:

—¿Juan Luis, qué te pasa, acaso has perdido la fe?

—Sí, gracias a Dios.

Y dicho esto, Juan Luis, con la misma inexpressividad que mostró el día que vio la última película de Antonio Banderas, cogió a su hermano de la oreja y ambos bajaron del autobús.

Después fueron a ver a su líder espiritual y, sin mediar palabra, le ataron a una silla y colocaron todas las bombas bajo la misma.

—No se preocupe —le dijo Juan Luis—, pronto se reunirá con su Dios verdadero.

Y así, encomendándose a todo lo divino, Juan Luis encendió la mecha... desde la puerta y se sentó a una distancia prudencial para ver cómo se ascendía hasta los cielos. Cuando empezaron a llegar las televisiones para cubrir la “noticia”, Juan Luis se marchó de allí porque no le apetecía en absoluto que nadie más le buscara un sitio en la historia.





Fotografía ganadora del II Concurso Fotográfico 'Paisajes Cervantinos' Toledo



Imagen presentada a concurso

## Triplete para el fotógrafo ibense Carlos Verdú

*Ha ganado tres concursos, uno de ellos internacional, y ha quedado segundo y finalista en otros dos*

**Escaparate.** IBI

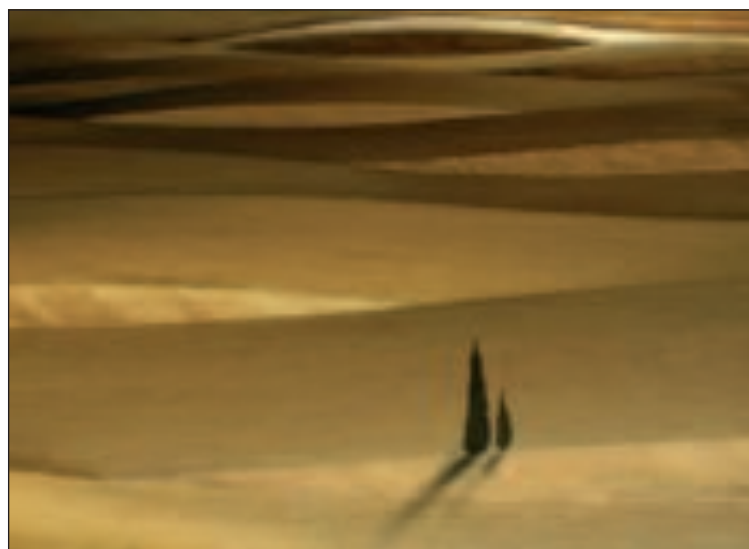
La cosecha de este verano del fotógrafo ibense Carlos Verdú Belda ha sido excelente. A la vuelta de vacaciones viene con la maleta repleta de premios que le animan a seguir adelante, dedicando su tiempo libre a este arte y dar a conocer sus trabajos.

Verdú ha ganado el IV Certamen Internacional de Fotografía 'Cerdá y Rico' de Cabra del Santo Cristo en Jaén. Explica Carlos Verdú que este premio tiene un gran valor

para él, "tanto por la cantidad como por la calidad de las obras presentadas por fotógrafos de todo el mundo".

Este verano también ha recibido la magnífica noticia de haber logrado ganar uno de los salones nacionales más consolidados, el de Monóvar, que cumple este año su 38 edición. Y el triplete lo ha conseguido al llevarse el primer premio del II Concurso de Toledo titulado 'Paisajes Cervantinos'. Para Verdú Belda, La Mancha es uno de sus rincones preferidos y por tanto este

reconocimiento le ha dado "una gran alegría y compensa un poco el trabajo que cuesta conseguir retratar esos paisa-

Entre los premios más emotivos, el del concurso nacional de Monóvar, que cumple su 38 edición

jes", explica.

A estos logros, hay que añadir dos más: el segundo puesto del XIII Concurso de Bocairent y obra finalista seleccionada en el certamen de Tomelloso. Por los lazos que le unen a la ciudad castellanomanchega, a Verdú Belda le hubiera gustado ganar este premio, pero le satisface al menos la idea de pensar que, como ha quedado finalista, su colección de fotografías será expuesta en el salón y "la presencia de Ibi quedará patente en él", asegura.

El ibense Carlos Verdú no se dedica a la fotografía de modo profesional, aunque cada vez su afición va en aumento: utiliza este arte para reflejar la realidad que le rodea, en su mayoría paisajes. Desde hace unos años, está participando en certámenes fotográficos con muy buenos resultados y, en la mayoría de las ocasiones, los trabajos presentados son paisajes con muy poca presencia de personas.

Actualmente es el presidente de la Agrupación Fotográfica de Ibi.



## SunTechnics

Transformamos el sol en energía



**Instalamos energía solar fotovoltaica**  
**Garantizamos Instalación y la producción durante 10 años**  
 ¿Quiere diversificar e invertir en un negocio rentable?

Tel. 96 561 70 45

[www.maygmo.es](http://www.maygmo.es)

[energiasolar@maygmo.es](mailto:energiasolar@maygmo.es)

Instalación de 5.760 Wp en el Mercado de Ibi



RESTAURANT

## El Caragol

alta cocina Mediterránea  
Tradicional y de Autor

**Inauguración:**  
**dia 12 a las 21 h.**  
**Apertura al público dia 13**

C/. El Sonet, 7 (Junto ALJU) • IBI • Telfs. de reservas: 965 55 05 83 - 676 90 90 45