



La OMS asegura
que el papel de
los periódicos no
transmite el COVID

El tiempo existe para que no todo
ocurra al mismo tiempo... y el espacio
para que no todo te ocurra a ti.

Susan Sontag

ESCAPARATE

www.escaparedigital.com

Periódico Independiente
de la Montaña

Del 4 al 10 de febrero de 2022
AÑO XXIX • Tercera Época
Número 1112

1'60 €



Prensa
Comarcal
Valenciana

Solo el 60% de la población de la comarca se vacuna de la 3ª dosis

Sanidad llamará por segunda vez a los no vacunados con la dosis de refuerzo a partir del 8 de febrero

PÁGINA 4

7 El paro registra
en la comarca un
nuevo descenso
en el mes de enero

16 Biar anuncia la
celebración de sus
Fiestas de Moros y
Cristianos para mayo

16 Tibi aprueba por
unanimidad el
presupuesto
municipal de 1'9
millones de euros

8 Abierta la
matrícula de las
aulas Aunex para
mayores de 55 años

10 La Biblioteca
de Onil pone en
marcha el archivo
virtual para 2022

17 Andreu Blanes,
quinto en el
Campeonato de
España de Campo
a Través Individual



Hollywood aterriza en la comarca. El parking junto al polideportivo Derramador de Ibi se ha llenado de numerosas casas rodantes en una escena que bien podría parecer una zona improvisada de autocaravaning. Pero la realidad es que estas enormes caravanas son parte del contingente que traslada a una parte del personal que trabaja en la producción de la nueva película del director inglés Guy Ritchie y protagonizada por el popular actor Jake Gyllenhaal. De ellos no había ni rastro, el secretismo y la seguridad no han dejado posibilidad de comprobar qué se cuece detrás de una película de Hollywood de este nivel. En los próximos meses podremos comprobar en las salas de cine cuál ha sido el resultado de la filmación en el interior de Alicante.

SUPLEMENTO ECONOMIA Y EMPRESAS - 12-15

Comunidades energéticas frente a las macroplantas solares

El alcalde propone que el Ayuntamiento de Castalla asuma la gestión económica de las Fiestas

La subvención a la Agrupación de Comparsas pasaría de 31.000 a 7.000 euros

PÁGINA 9

TENGO MUEBLE

www.tengomueble.com

REBAJAS

Joan Fuster, 4 - Ibi - Tel. 965 038 363

ASEGURAMIENTO TÉCNICO DE CALIDAD, S.L.

Circuitv

ITV Móvil
turismos y motocicletas

CASTALLA
(junto campo de fútbol)
del 3 al 11 de febrero

962 862 233
www.circuitv.com

CITA PREVIA

Fabián López
CLÍNICA DENTAL

calidad + confianza

www.clinicadentalfabianlopez.com
Avda. Juan Carlos I, 39 • Tel. 966 551 141

El dato

LA OPINIÓN DE NUESTROS INTERNAUTAS

Puedes participar en www.escaparatdigital.com

¿Está de acuerdo con mantener la obligatoriedad del uso de mascarillas en exteriores?



18 alumnos participan en el curso taller de marcha nórdica de Onil

El curso de marcha nórdica organizado por el Centre Esportiu Colivenc, con la colaboración del Ayuntamiento de Onil, se ha cerrado con la participación de 18 alumnos de todas las edades.

El taller contó con una parte teórica y otra práctica con la intervención de dos monitores de la Federación Valenciana de Montaña. Los guías dieron a conocer la técnica de esta modalidad deportiva que tiene entre sus beneficios, la coordinación, el fortalecimiento de las extremidades, mejora de la postura corporal y del sistema cardiovascular.

Los alumnos quedaron muy contentos por el taller y ya han solicitado un segundo curso más avanzado.

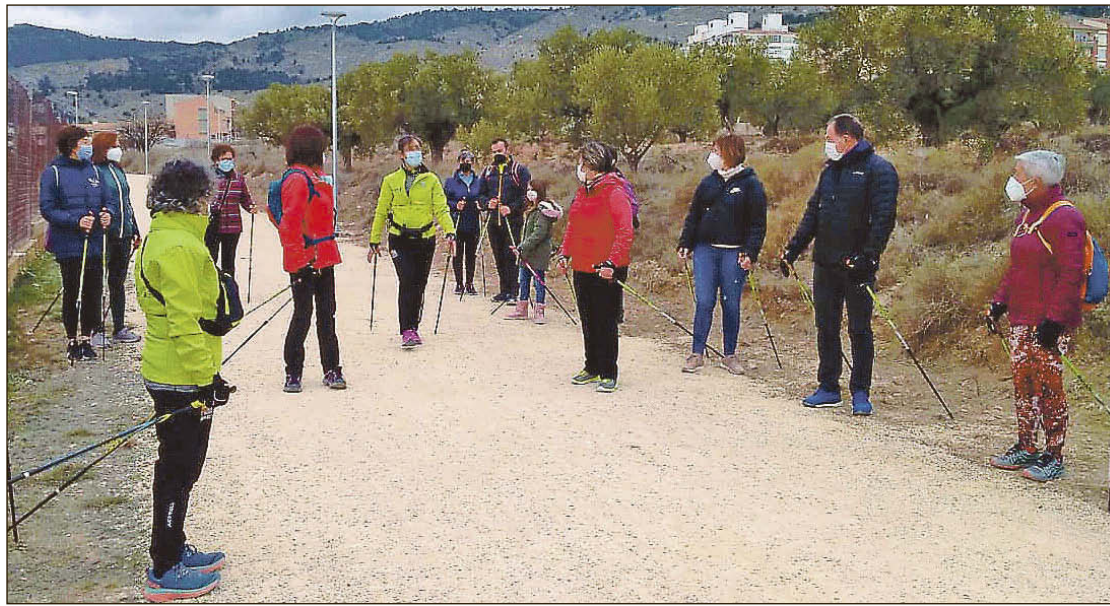

FEBRERO

L	M	X	J	V	S	D
	1	2	3	4	5	6
7	8	9	10	11	12	13
14	15	16	17	18	19	20
21	22	23	24	25	26	27
28						



PASÓ EN

1913

El 1 de marzo, por el Gobierno Civil de Alicante se aprueba el Reglamento de la Sociedad de Comparsas de Moros y Cristianos de Ibi, que es el primer documento regulador de la fiesta que se conoce.

Esta Sociedad desaparece poco tiempo después, en los años veinte, con la consiguiente disolución de comparsas y no celebración de moros y cristianos algún año.

Archivo Municipal de Ibi, 'Entre el riu i la via', de Salvador Miró

Opinió

Seré pesada, però per què?

Aitana Gandia, portaveu del grup municipal Som Ibi

Ja estem de nou en el tema del valencià. Torna-li la trompa al xic!

Soc la primera que coneix la realitat del seu poble, on la llengua castellana està molt present, perquè és un poble amb un mestissatge cultural més que enriquidor, però per les accions que es duen a terme per part del consistori, la realitat és altra. I "ojito cuidao" que no estem demanant que el valencià estiga per damunt, que ens torne a quedar clar.

Com bé diu la llei de l'ús i ensenyament del valencià, les institucions públiques valencianes han de protegir la recuperació i garantir el seu ús normal i oficial, per tant pensem que l'administració ha de ser la primera a predicar amb l'exemple i fixat tu, que no s'està complint.

És un tema que no volen tocar, i jo em pregunte, per què? S'avergonyeixen? Ens ha costat molt aconseguir que part de la documentació interna de l'Ajuntament estiga en dos llengües, davant de mirades incrèduls i per damunt del muscle, com volen dir, que tonteries demanen estos. O quan alguna cosa està "com toca", es fa en "recochineo", com referint-se a "no te quejes, pesada".

Per què m'he de sentir estranya quan reclame que l'ús es faça per igual? Per què ens volen fer sentir com si demanarem coses fora de lloc? Perdoneu, però ací el problema no el tinc jo, ni el té SOM IBI, per exigir una cosa més que justa.

Hi ha fronteres per al valencià? Per a l'equip de govern

d'Ibi sí.

Una de les formes més sibil·lines en la qual mostres el teu rebuig al valencià és quan només fas ús d'ell en les mateixes circumstàncies, m'explique. Per què parlar dels enfarinats es pot fer en valencià i realitzar un comunicat sobre les normes cíviques o mesures COVID no?

Perquè ací el problema, els documents més "formals" són els que es presenten en castellà, perquè és tracta com una llengua acadèmica i "seria", mentre que el valencià el releguen a l'àmbit col·loquial i festiu. Açò es pot corroborar, no són especulacions meues.

Però fixat tu, que estes exigències sols surten més efecte i s'acompleixen quan ixen denunciades per nosaltres.

No obstant, a tu, si estas llegint-me, encara que algú vulga avergonyir-te per parlar, pensar o actuar en valencià, no dones un pas enrere, no oblidis que els que estan equivocats son ells.

Si no cuidem nosaltres les nostres arrels i la nostra llengua, qui ho farà?

Al senyor alcalde i el seu equip els demane que estiguen a la altura, que no s'avergonyisquen del valencià, que no la consideren una llengua de segona, perquè també forma part de nosaltres, de les nostres arrels, del nostre poble, d'Ibi.



En clave de humor



Cartas de los lectores

Los escritos dirigidos a esta sección deben tener un máximo de 350 palabras. En caso contrario, ESCAPARATE se reserva el derecho a publicarlos, resumirlos o extraerlos. Los escritos aparecerán publicados con la firma del autor, nunca con seudónimo, quien debe hacer constar su nombre y apellidos, domicilio, teléfono y D.N.I. Los escritos pueden enviarse por correo electrónico a: escapate@escaparatdigital.com

Hipocresía particular

Para quienes no contemplamos ir de fiesta en fiesta que una experta en el mundo de la trata sexual, como es Mabel Lozano, asevere que muchos hombres casados van al puticlub de lunes a jueves y los fines de semana son padres de familia ejemplares, es cuanto menos hipócrita; como ese otro comportamiento que pretende darnos, con su flemática británica, el mandatario inglés Boris Johnson, con su apariencia de estadista y su caracterización cómica, pero sin gracia. Pero a este hombre le van muchos las fiestas y, en cuanto tiene oportunidad, se da cuantos más homenajes mejor. Pero claro, mientras él se divierte a lo

grande, millones de británicos sufren y sufren restricciones graves a su libertad individual como ciudadanos, y en tanto ellos se confinaban, cerraban sus pubs y tenían sus movimientos restringidos el insufrible fiestero se daba homenajes.

Todos los días apreciamos en las noticias el aumento de la presión para que el premier británico dimita, máxime desde que se ha conocido el informe de las fiestas en Downing Street. Así, todos a una, la oposición y algunos miembros de su propio partido le piden esta reiterada renuncia. Y Johnson a lo suyo, a salvar su pellejo de la quema. Además, es tan zafio, que en vez de asumir la culpa por sus propios errores, pre-

tende acometer cambios sustanciales en su equipo de Gobierno, y ya está, tema zanjado, como si los culpables de sus excesos fiesteros fueran otros. Y todos pendientes de las conclusiones que emita Scotland Yard por si Johnson se saltó las normas o no. Vaya, que este hombre es un auténtico peligro y alguien indigno de liderar un Gobierno y un gran país como Inglaterra. Las cortinas se agitan con la brisa y el sendero de la fiesta en pandemia, ya no se puede desandar. Basta de tanta hipocresía particular señor Johnson.

Moisés Aparici Pastor



Editorial

Reforma laboral, mucho ruido y algunas nueces

Con la reforma laboral ha llegado el ruido habitual que suele haber en el hemiciclo de los diputados cuando se trata de aprobar una ley que viene de un gobierno cualquiera y sus socios, si los hubiera, como es el caso. De la reforma laboral de Rajoy y de todo lo que vino después se han escrito ríos de tinta. Cuando Sánchez era oposición, hablando hasta la saciedad de que se iba a derogar hasta la última coma, algo que finalmente no ha sido así. Lo cierto es que la gran mayoría de los mortales no se ha enterado de lo que realmente se ha cambiado. Todo el énfasis mediático se ha puesto en los dimes y diretes de cada una de las fuerzas políticas, y de sus negociaciones, que han querido sacar rédito del asunto vendiendo la burra al mejor espectador (y potencial votante), sin que realmente se explicara lo que finalmente se ha suscrito por una mayoría ajustada con un batiburrillo de fuerzas políticas.

Ciudadanos, Podemos, PSOE y la derecha vasca y la catalana han votado una ley que pretende modular el mercado laboral con el beneplácito de Europa, con una clara inclinación liberal. Es cierto, tras 10 años de la ley del Partido Popular no se podía tirar todo por la borda y dejar aquella normativa que más o menos funcionó en su momento, en papel mojado. De ahí se comprende que empresarios, partidos liberales, sindicatos y fuerzas de izquierdas se hayan entendido para llevar adelante este documento. El nuevo escenario laboral pone el énfasis en la eliminación en la medida de lo posible del contrato temporal teniendo mucha más preponderancia la figura del fijo-discontinuo. Aparentemente es lo mismo: El operario que sea contratado cuatro meses al año seguirá igual, pero siempre se buscará a la misma persona para desempeñar el mismo trabajo en ejercicios sucesivos, es decir, se contabilizará con fijo en las estadísticas. Algo que ayudará a tener cierta estabilidad dentro de la inestabilidad. Trabajar solo en aquellas fechas que por producción, cosechas o pedidos sea necesario.

Inmersos en el campo de batalla de la comunidad castellano leonesa, pendientes de las próximas elecciones autonómicas que vuelven a ser un barómetro político con repercusión nacional, algo que explica largo debate mediático de las últimas semanas sobre la reforma laboral entre los dos partidos mayoritarios. Todos se juegan mucho en un territorio que está siendo el epicentro del debate a cuenta de las macrogranjas y sus consecuencias. Esto solo acaba de empezar. Tenemos muchas elecciones por delante y todo indica que esta tensión no resuelta va a acompañarnos hasta las próximas Generales. Y el resto de los mortales tendremos que convivir con ello, mal que nos pese.

La foto



Las colas de la indignación

Lejos de solucionarse, las colas en la puerta de algunas entidades bancarias es una imagen muy habitual. El cierre de sucursales, los recortes de horarios en la atención presencial y, ahora, las medidas anticovid, están deborando a los bancos y acabando con la paciencia de los clientes, sobre todo, los más mayores.

No es de extrañar, pues, que la campaña iniciada por el valenciano Carlos San Juan, de 78 años, para pedir “un trato más humano” en los bancos haya conseguido ya 388.000 adhesiones. Además, ha asegurado que no parará hasta conseguir “una atención directa y un horario amplio”.

En mi molesta opinión

Rebelión por las granjas

José Luis Fernández Rodrigo, periodista



En la polémica por la ganadería intensiva hay muchas cosas que huelen mal, no solo el estiércol que generan, tan contaminante para quienes las tienen cerca. Lo primero que apesta es la campaña de bulos, desinformación e intoxicaciones que han espoleado unos cuantos que llevan meses dedicados en exclusiva a convencernos a todos de que la mayoría de españoles se equivocó en las últimas elecciones. Ya lo dijo el genial literato -y lamentable ideólogo- Mario Vargas Llosa: “Lo importante no es que haya libertad en unas elecciones, sino votar bien”. ¿Y quién decide cuáles son las papeletas correctas? En nuestra historia reciente, hay infinidad de ejemplos de quienes sabían qué era lo que más conviene al pueblo y por eso montaban ¿elecciones? con un solo partido, para ahorrarnos la molestia de pensar: Franco, Fidel Castro, Stalin, Pinochet... (puede completar usted mismo la lista, y ponerlos en el orden que quiera, quitando las banderas y el merchandising, que dicen ahora, se parecen todos bastante).

La que se ha montado en el asalto al Ayuntamiento de Lorca parece un síntoma peligroso de lo que puede ocurrir cuando se calienta a las masas con mentiras. Uno de los propios manifestantes (bueno, es una forma de definirlos) ha admitido que le habían tomado el pelo, que le dijeron que iban a cerrar sus granjas sin distinción, cuando en realidad lo que la mayoría de la Corporación municipal, es decir, los representantes elegidos democráticamente por el pueblo, querían aprobar era no dar más licencias para otras explotaciones grandes y alejarlas de la población, que se respeten ciertas distancias prudenciales para preservar la salud de la gente.

En esencia, la misma filosofía por la que llevaron al paredón al ministro Alberto Garzón, que en unos pocos años va a venir por obligación desde Bruselas ordenada por Europa.

George Orwell escribió hace ya muchas décadas “Rebelión en la granja”, una genial fábula en la que los animales viven una revolución para acabar con las desigualdades. El escritor quiso parodiar los resultados de la revolución rusa, con la célebre frase conclusión final: “Todos los animales somos iguales, pero unos somos más iguales que otros”. Diseccionaba así las vergüenzas y el timo que representó aquel régimen soviético con una oligarquía igual de sanguinaria y clasista que la franquista o la hitleriana.

Pues ahora en esta “rebelión de las granjas” tenemos a unos supuestos “liberales” que en nombre del mercado y de que la industria debe prosperar a cualquier precio y de forma incondicional, sin cortapisas ni límites, engañan al pueblo como hacían los bolcheviques para llegar al poder. Y si hace falta azuzar en redes sociales para la toma del Ayuntamiento a las bravas, pues se hace. Todo, eso sí, “en defensa del sector cárnico español, que produce la carne de más calidad del mundo”.

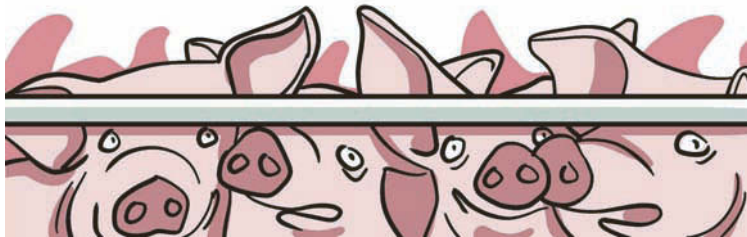

Manifest de l'AMIC sobre l'increment del preu del paper

L'AMIC, l'entitat referent que aplega 475 mitjans de premsa en paper i digital, la gran majoria de proximitat, vol manifestar la preocupació de tot el sector per l'increment desorbitat dels preus de les matèries primeres, especialment del paper que en només un any ha patit un increment que supera el 70%.

Aquest increment arriba després de gairebé dos anys de greu crisi sanitària, social i econòmica en

què les empreses periodístiques, sobretot de proximitat, han hagut de treballar en condicions difícils, doblant els esforços per fer arribar informació constant a la ciutadania. I, per altra banda, han vist disminuir els seus ingressos publicitaris pel fet que els seus anunciants naturals; comerç, restauració i empreses de serveis, també pateixen una situació econòmica molt difícil.

Una pujada que afegida a la

resta de costos com els de l'energia, perjudica greument el sector de periòdics, tant de distribució gratuïta com de pagament; increments impossibles d'aplicar als nostres anunciants.

L'Associació de Mitjans d'Informació i Comunicació, a banda de manifestar aquest malestar i fer una crida a la indústria paperera perquè moderi aquests augments difícils d'assumir, demana per part de la ciutadania i de les empreses

anunciants, que es valori un producte que des de les diverses empreses editorials, distribuïm com a element de servei informatiu, de cohesió i d'arrelament ciutadà.



CASTALLA.- Viernes 4 de febrero. Centro de Salud, de 16:30 a 20:30 h.

IBI.- Viernes 4 de febrero. Centro de Salud 2, de 16:30 a 20:30 h.

ONIL.- Jueves 10 de febrero. Ayuntamiento, de 17 a 20:30 h.

ESCAPARATE

www.escaparatdigital.com
info@escaparatdigital.com

ESCAPARATE no se hace responsable de la opinión de sus colaboradores en los artículos publicados, ni se identifica necesariamente con el contenido de los mismos.

Por motivos de espacio, ESCAPARATE se reserva el derecho de publicar cualquier artículo, carta o sección.

Edita: **Àrea oberta** comunicació

Redacción y administración:
Avda. Juan Carlos I, 63
Entresuelo - Local 5
03440 IBI (Alicante)
Tel.: 96 655 20 38
Móvil: 616 206 625

Director:
José Manuel Solano Andreu
director@escaparatdigital.com

Director Comercial:
Francisco José Abarca Cruz
comercial@escaparatdigital.com

Administración:
José Miguel García
escapate@escaparatdigital.com

Redacción:
Pilar Luz
pilar@escaparatdigital.com

José Manuel Solano
deportes@escaparatdigital.com

Deportes:
deportes@escaparatdigital.com

Diseño y maquetación:
AREA OBERTA, S.L.

Colaboradores deportivos:
Ibi: Raúl Pina, Paco López
Biar: José Ignacio Satorres

Opinión: José Luis Fernández,
Juan José Fernández, Moisés
Aparici, Faina L. Vicedo, David
Pérez, Carolina Hernández

Ilustraciones: Javier Sánchez,
Vicente Blanes

Fotografía-colaboraciones:
Eugenio Riche, Salva Asensi,
Manuel Iváñez, Inma Juan,
Paco Crespo, ASA3, Salu Ribera,
CyC Fotógrafos, Castalla.info
Imprime: Impresora Norte, S.L.
Depósito legal: A -1.092 - 1991
ISSN: 1131-7752

Prensa Comarcal Valenciana

Amb la col.laboració de la
Conselleria d'Educació,
Investigació, Cultura i Esport



Reservados todos los derechos.
Este periódico no puede ser reproducido, ni en todo ni en parte, por medio alguno cualquiera que sea su naturaleza y técnica, ni puede ser transmitido por ningún sistema de comunicación, ni sus contenidos radiados o emitidos por emisoras de radio o televisión, aun citando la fuente de procedencia, sin permiso previo, expreso y documentado del editor propietario de la publicación.

Comarca

Ibi / Tibi / Biar
Onil / Castalla

Les festes de Mig Any de Vaca
tornen de l'11 al 13 de febrer a
Castalla

Comienzan las labores de limpieza y
derribo de las viviendas en ruinas del
casco antiguo de Onil

La afluencia de personas para la tercera dosis de la vacuna baja al 60 por ciento

Sanidad informa que a partir del 8 de febrero llamará de nuevo a los no vacunados mayores de 18 años

Pilar Luz. IBI

El departamento de Salud de Alcoy finalizará el martes 8 de febrero la vacunación de la tercera dosis de refuerzo, cuya afluencia ha sido mucho menor que la que se produjo con las dos dosis anteriores, situándose ahora en el 60 por ciento, frente al 90% que hubo entonces.

Sanidad comenzará a llamar el mismo día 8 a los no vacunados y el director médico de Atención Primaria, Carlos Vilaplana, confía en que acuda más gente a esta segunda llamada.

Vilaplana destaca la importancia que está teniendo la vacunación para frenar la gravedad de la enfermedad y, en este sentido, recuerda que el hospital de Alcoy llegó a tener 400 personas ingresadas por covid, mientras que ahora mismo hay 35 pacientes y ninguno en la UCI.

En cuanto a la desconfianza está provocando en la población esta tercer dosis, Vilaplana apunta que "de las más de 300.000 dosis que se han puesto hasta el momento no se ha detectado ningún efecto adverso, al margen de algunas molestias o fiebre puntual en algunos casos".

La vacunación en los colegios va a continuar con la inoculación de la segunda dosis. La afluencia está en torno al 90%.

Menor colapso sanitario

El director médico explica que la atención primaria está menos colapsada al disminuir la incidencia y, poco a poco, esta presión también comenzará a notarse en el Hospital. Los casos más graves de hospitalizados siguen siendo, señala, de personas no vacunadas, con la pauta incompleta o personas con patologías previas.

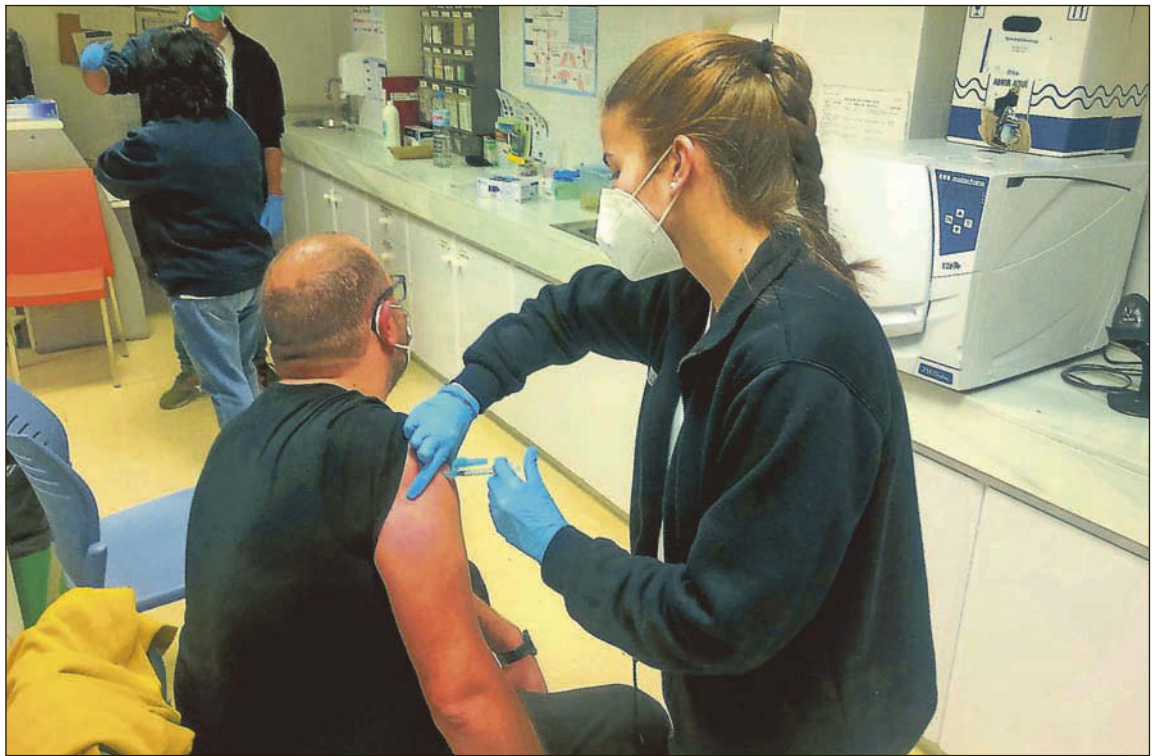

El punto de vacunación en Ibi, situado en el Centro de Salud II, cita diariamente a 960 personas



La incidencia de casos de covid comienza a bajar en toda la comarca

Sanidad notifica 4.907 en la provincia el jueves 3 de febrero

P.L. IBI

El número de contagios parece que comienza a remitir en toda la comarca, como lo demuestran los datos aportados por la conselleria de Sanidad relativos al 1 de febrero, donde la incidencia acumulada de casos en los últimos catorce días ha bajado a los 3.755 por cada cien mil habitantes en el caso de Ibi, que llegó a superar los cinco mil.

También ha descendido la incidencia en la localidad de Biar, una de las más altas de la comarca, pasando de los más de

seis mil casos a los 4.268 actuales. En Castalla se sitúa en los 5.028 y en Onil, en los 3.578 casos. Tibi es el municipio con menor incidencia, con 1.383 casos y 23 casos positivos.

En la provincia

Asimismo, la conselleria de Sanidad notificó el jueves 3 de febrero un total de 15.620 nuevos casos de coronavirus en la Comunidad, de los que 4.907 corresponden a la provincia de Alicante.

Los hospitales valencianos tienen, actualmente, 1.741 personas ingresadas, 560 en la provincia

de Alicante, 59 de ellas en la UCI, y se han notificado 26 fallecimientos desde la última actualización, todos ellos son personas fallecidas durante los últimos siete días.

Se trata diez mujeres de entre 73 y 95 años; y 16 hombres, de entre 60 y 94 años.

De acuerdo con los datos registrados, en estos momentos hay 179.785 casos activos, lo que supone un 15'26% del total de positivos. En cuanto al número de altas médicas en la Comunidad, el jueves se produjeron un total de 24.353, lo que supone 8.733 más que nuevos casos.

RETO STADIUM

TEIXE 1338MTS

1. SUBE A LA TEIXERETA
2. ENCUENTRA NUESTRA PÁGINA
3. ETIQUÉTANOS EN TU FOTO

Y VEN A POR TU CERVEZA GRATIS

Stadium Street Cervecería Artesanal

DARDO

moda hombre

Biar, 12 ONIL 96 556 51 20

Dos de Mayo, 3 IBI 96 655 28 73

Begoña

Estilistas

¡¡¡LLEGA LA REVOLUCIÓN!!!

único sistema de
DEPILACIÓN LÁSER
en pelo canoso y rubio

+EFICAZ -MOLESTO

IBI • Av. de la Provincia, 2 • 966 554 068
IBI • Murillo, 11 • 966 551 440
info@begonyaestilistas.com

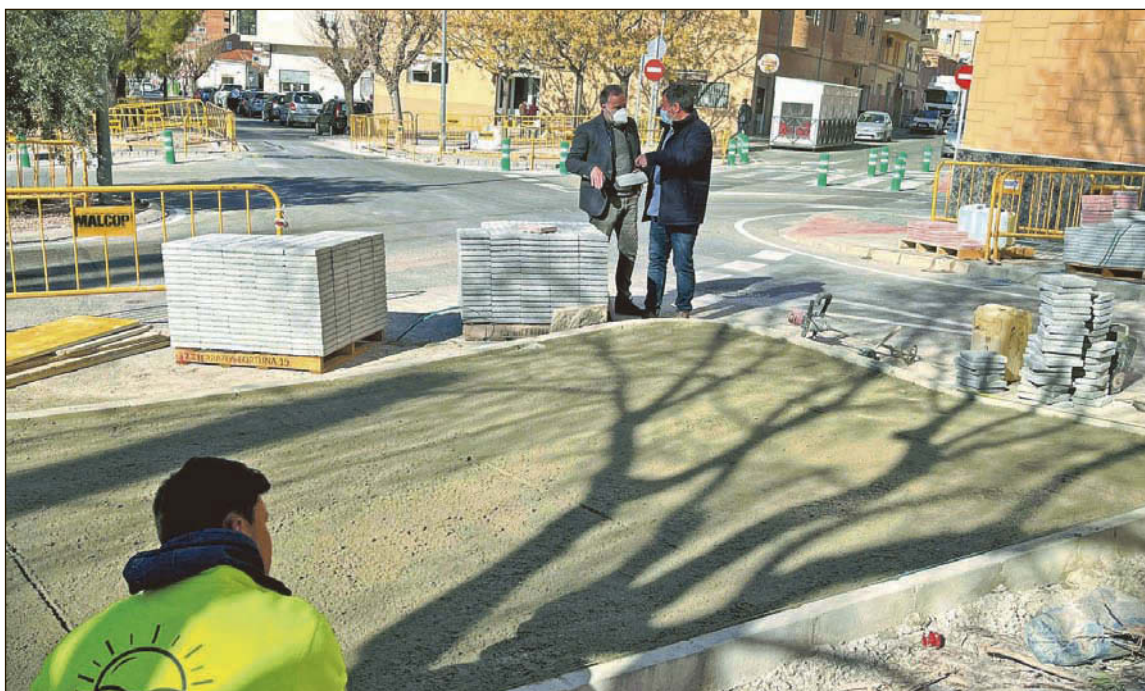

Obras en la avenida Miguel Hernández

Avanzan las obras de saneamiento y accesibilidad en el casco urbano

Escaparate. IBI

En noviembre, el Ayuntamiento comenzó en varios puntos de la localidad obras mejora destinadas al saneamiento de la red de alcantarillado y el arreglo de aceras y calles, adaptándolas a la

normativa de accesibilidad.

Este es el caso de los trabajos que se están ejecutando en la avenida Miguel Hernández y en la calle Alicante, con avenida de la Paz y Juan Carlos I, cuyo desarrollo ha sido revisado esta misma semana por el alcalde,

Rafael Serralta y el teniente de alcalde de Urbanismo, Santi Cózar.

Inversión de 600.000 euros

Estas obras se enmarcan dentro del plan provincial de Cooperación de las Obras y Servi-

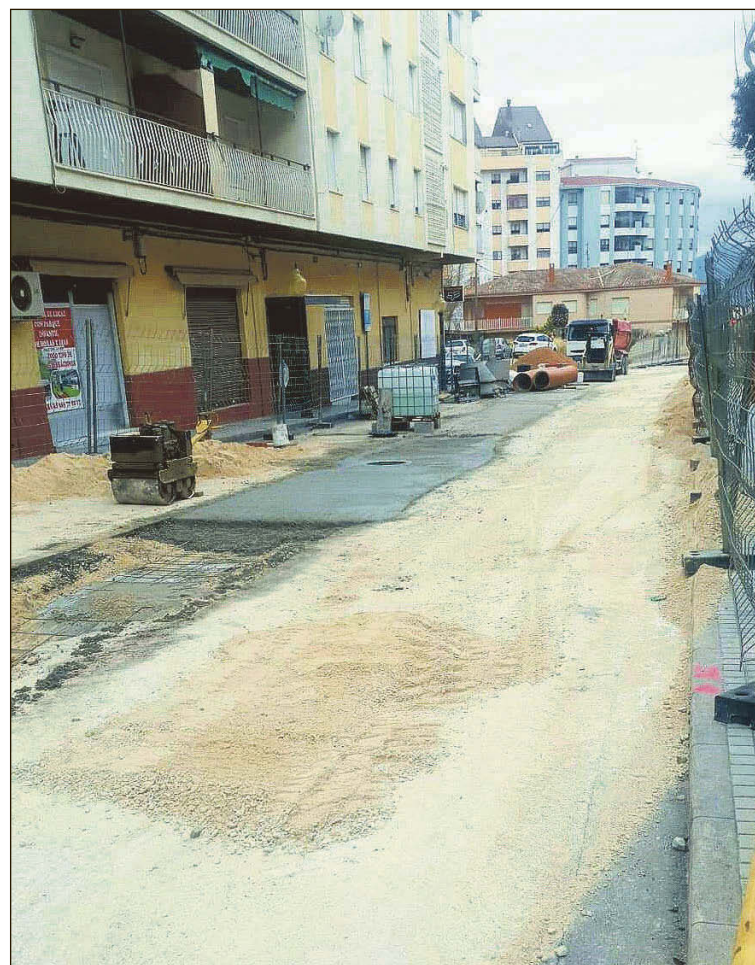

Obras en la calle Alicante

cios de Competencia Municipal (anualidad 2019), de la Diputación de Alicante, la cual realiza una aportación de 390.000 euros para estas obras de mejora de aceras y calzadas en el casco urbano, cuyo coste total del proyecto asciende a 600.000 euros.

El resto lo aporta el Consistorio a través del presupuesto municipal.

La UTE Involucra está siendo la encargada de la realización de las obras, cuyo finalización se espera que sea este mismo mes de febrero.

MANOLO FOTÓGRAFOS



Renovación en las Camareras de la Virgen

La mitad de la directiva de las camareras de la Cofradía de la Virgen de los Desamparados de Ibi se ha renovado recientemente. Las siete incorporaciones son: M^a Dolores Aguilera Fernández, Bárbara Sánchez Martos, Míora Chebac, Miriam Cobo Pérez, Sonia Díaz Molina, Paloma Picó Picó y Carmen García Vilaplana.

- LIMPIEZA DE VEHÍCULOS A MANO
- REPUESTOS LIMPIAPARABRISAS
- ARTÍCULOS PARA EL AUTOMÓVIL
- CAMBIO DE ACEITE Y FILTROS
- PASTILLAS DE FRENO
- REVISIÓN DE BOMBILLAS
- PULIDO DE FAROS PARA ITV

Rafael Alberti, 5 • Ibi
Tels. 96 638 18 58 • 617 146 337

IBIMOTOR

VENTAS & SERVICIOS

Avenida de la Provincia, 84 Ibi. • 965 553 507

Uniendo comarcas

106,0 FM

Carrer Mig, 24 • Castalla

Tels. 96 556 06 01 - 865 522 453

Edificio Nueva Santa Rita

En el centro de Ibi

Últimas viviendas de 2 y 3 dormitorios, plaza de garaje y trastero

VISITE PISO PILOTO. RESERVE SU CITA

BR

Gestiones Inmobiliarias

Información y venta: 607 472 581

Premio 'Ciudad Sostenible' a Ibi por la exposición sobre los insectos del Museo de la Biodiversidad

Los premios se convocan desde hace 18 años por la Fundación Fórum Ambiental, con el apoyo del Ministerio para la Transición Ecológica y el Reto Demográfico y la colaboración de Ecoembes

Escaparate. IBI

La localidad de Ibi ha sido galardonada con uno de los premios Ciudad Sostenible, en la categoría de Educación Ambiental, por un proyecto sobre el mundo de los insectos desarrollado por el Museo de la Biodiversidad. Los premios Ciudad Sostenible se convocan desde hace 18 años por la Fundación Fórum Ambiental, con el apoyo del Ministerio para la Transición Ecológica y el Reto Demográfico y la colaboración de Ecoembes, como reconocimiento a los municipios que hayan apostado por proyectos y actuaciones dirigidas a potenciar la sostenibilidad.

En la 17ª edición de los premios, el Ayuntamiento ha sido el ganador en la categoría de Educación Ambiental por la exposición *Los insectos mueven el mundo* del Museo de la Biodiversidad. Con este proyecto se busca introducir el papel de los insectos como vectores fundamentales para los ecosistemas y su conservación. La exposición ha sido visitada por más de 126 mil personas en el museo, además de las muestras itinerantes que se han desarrollado.

El acto de entrega, celebrado el 27 de enero, contó con el secretario de Estado del ministerio de Transición Ecológica y el Reto Demográfico, Hugo Morán, acompañado por el presidente de la fundación Fórum Ambiental, Ramon Roca, y la directora

de relaciones externas de Ecoembes, Begoña de Benita. Por parte de Ibi, recogió el premio su alcalde, Rafael Serralta, acompañado del concejal de Museos y Turismo, Rubén Barea, y del director del Museo de la Biodiversidad y profesor de la Universidad de Alicante (UA), Eduardo Galante.

Proyecto premiado

Este reconocimiento pone en valor el proyecto educativo *Los insectos mueven el mundo* desarrollado por el Museo de la Biodiversidad en colaboración con la Estación Biológica de Torretes-Jardín Botánico. Su objetivo es acercar el mundo de los insectos a la sociedad, mostrando la importancia que tienen para el mantenimiento de la vida en la tierra y para el propio bienestar humano.

“Los insectos se incorporan de este modo a los programas de educación y divulgación de la ciencia dando a conocer la importancia de su papel en los ecosistemas difundiendo la idea de la necesidad de emprender acciones para su conservación a través de la participación ciudadana”, señala el director del museo.

En palabras del alcalde, “el premio en Educación Ambiental pone en valor el apoyo de la ciudad de Ibi a los programas de conservación de los insectos, un grupo de seres vivos imprescindibles para un eficaz desarrollo de los procesos ecológicos en

medios terrestres y de agua dulce, y cuyas especies están desapareciendo de forma alarmante en todo el mundo”. Por todo ello, añade, “el premio es un motivo de orgullo para la ciudad de Ibi y constituye en definitiva el reconocimiento a su labor de apoyo a los programas de conservación y difusión de la biodiversidad”.

Dos décadas de colaboración

Desde hace dos décadas, a través de un acuerdo firmado entre la Universidad de Alicante, el CIBIO (Centro Iberoamericano de la Biodiversidad) de la UA y el Ayuntamiento de Ibi, el Museo de la Biodiversidad y la Estación Biológica de Torretes-Jardín Botánico desarrollan programas de investigación, conservación y divulgación de la biodiversidad con el objetivo de sensibilizar, concienciar y capacitar sobre la importancia de adoptar conductas responsables y respetuosas con el Medio Ambiente y contribuir a crear un entorno mejor conservado y más sostenible.

En este sentido, el Ayuntamiento ha brindado siempre un apoyo decidido a las actividades de formación y divulgación sobre biodiversidad de estos espacios, convirtiéndose en uno de los municipios que destaca por colaborar en el programa de transferencia de conocimiento que lidera el vicerrectorado de Transferencia, Innovación y Divulgación Científica de la UA.



Los insectos mueven el mundo del Museo de la Biodiversidad



El director del Museo de la Biodiversidad y profesor de la Universidad de Alicante (UA), Eduardo Galante; el alcalde, Rafael Serralta, y el concejal de Museos y Turismo, Rubén Barea

ENCUENTRO PYME TERRITORIO COMUNITAT VALENCIANA

ENCUENTRO CLIENTES-PROVEEDORES

Incrementando el sistema de valor en el territorio

ORGANIZA:



GENERALITAT
VALENCIANA

TOTS
A UNA
VEU

IVACE
INICIATIVA
VALENCIANA
DE COOPERACIÓ
ECONÒMICA

COLABORA:

CEV

IBI
24/02

FOCUS
PIME I COOPERACIÓ
Comunitat Valenciana

PARTICIPAN:

IBIAE

COE
VAL

cedelco

ASECAM

raes

FECAP

CEDMA

FEDAG

asemvega

El paro registra un nuevo descenso en enero

La mayor caída se ha dado en Ibi con 119 desempleados menos

P.L. IBI

Los datos del paro correspondientes al mes de enero registran una caída del paro de 491 personas, lo que sitúa la cifra total de parados en 10.071, en las comarcas de l'Alcoià, Comtat y Foia de Castalla.

Estos datos ratifican, según UGT, la evolución positiva del paro, acorde a la recuperación generalizada de la actividad económica, "pero hay seguir combatiendo los elevados niveles de temporalidad y parcialidad involuntaria del mercado laboral".

Por municipios, el mayor descenso se ha producido en Alcoy, con 249 parados menos, seguido de Ibi con 119 parados menos, lo que sitúa su tasa de desempleo en 1.828 parados.

En Onil se han registrado 30 parados menos en enero y en Castalla, 26 menos.

El paro desciende en todos los sectores, siendo los servicios, quienes lo han visto reducido en mayor medida, con 183 desempleados menos. La industria también ha reducido sus listas con 159 parados menos y el



La industria ha reducido sus listas con 159 parados menos en enero

colectivo sin empleo anterior baja en 87 personas. La construcción y la agricultura también han generado empleo durante el mes de enero con 47 y 15 parados menos, respectivamente.

El descenso del desempleo más significativo se encuentra entre la franja de edad de los 25 y 44 años, con 237 desempleados menos, seguido de los mayores de 44 con una bajada de 134 desempleos y, por último, los jóvenes menores de 25, con 120 personas desempleadas menos.

Según UGT, los datos de paro siguen la tendencia de mejora,

"por lo que debemos seguir apoyando la nueva regulación laboral que implica cambios sustanciales en las modalidades de contratación, en los mecanismos de flexibilidad interna y en la negociación colectiva que pretenden, entre otras cosas, acabar con el predominio de los contratos temporales, promoviendo la generación de empleo estable, evitar el recurso al despido en momentos de adversidad económica y reequilibrar la negociación de los convenios, lo que también generará una mejora de las condiciones laborales".



El PSOE vuelve a pedir una rampa de acceso a El Balsín desde la calle Castalla

El grupo municipal Socialista ha presentado de nuevo una solicitud para que se habilite una rampa de acceso al edificio de El Balsín desde la calle Castalla. Se trata de la quinta petición que presenta sobre la misma cuestión. Las anteriores fueron en agosto y noviembre de 2018, en octubre de 2019, en junio de 2020 y en mayo de 2021, sin que hayan obtenido respuesta, explican.

En anteriores solicitudes se ha expuesto que en el edificio viven personas con movilidad reducida y que la rampa daría servicio también a los comercios situados en los bajos, como una peluquería y una escuela infantil.

Som Ibi pide soluciones para el tramo de calzada sin asfaltar en la avenida Europa

P.L. IBI

El grupo municipal Som Ibi ha pedido soluciones para el tramo de calzada situado en la avenida Europa junto al aparcamiento de los juzgados. Se trata, explican, de un tramo de calzada muy concurrido por ser camino de paso para llegar a los juzgados, al centro escolar Derramador y a los institutos del municipio.

El mencionado tramo no cuenta con acera ni señalización para que los vehículos y los viandantes puedan transitar con seguridad. Se suma, además, que se encuentra al lado del parque Derramador, por lo que muchas

personas acuden con niños y carros, lo que provoca situaciones de peligro.

Por ello y tras las quejas de muchos vecinos y vecinas de Ibi, Som Ibi ha solicitado buscar soluciones ante esta circunstancia. "En el caso de que el tramo del que se habla pertenezca a una parcela privada, debemos buscar soluciones alternativas para que los viandantes puedan acceder al Juzgado, centros educativos o parques de una manera segura y accesible".

Som Ibi tiende la mano al equipo de gobierno para que junto a los técnicos se busquen soluciones ante una situación tan demandada por el pueblo de Ibi.



Este tramo es muy transitado por la cercanía de los juzgados, centro cultural, colegio e institutos

publicitat Daos

- Vestuario laboral
- Equipos de protección individual
- Regalo publicitario
- Servicios de impresión

C/ Manuel de Falla, 29 CASTALLA
Tel.: 966 560 231 - 965 561 681
whatsapp: 619 636 561
pedidos@daospublicitat.com
www.daospublicitat.com

CLINICAS LINEA DENTAL
DR. CÉSAR G. RUBIO FACELLI

Tu sonrisa es nuestro compromiso

- Llamar para cita previa
- Estamos preparados, cumplimos todos los requisitos sanitarios para proteger tu salud

Próximamente, también en CASTALLA

Síguenos en:

IBI: Avda. Juan Carlos I, nº56, 1º • Tel. 966 331 351
ONIL: Avda. de La Paz, nº8, 1ª • Tel. 966 557 887
ELDA: Av. José Mtnez. González, 2 bj • Tel. 965 380 112

GASTROBAR erre que erre

JUAN BROTONS, 11 IBI (ALICANTE)
TEFL. 966 33 60 46

cerrado Lunes todo el día; noches, Martes y Domingos

Abierta la matrícula de las aulas de la experiencia para mayores de 55 años

Los cursos son presenciales desde el 14 de marzo hasta el 22 de junio

Escaparate. IBI

Las Aulas Universitarias de la Experiencia (AUNEX) abren su matrícula para el curso 2022 dirigida a que todas aquellas personas mayores de 55 años.

Se trata de un proyecto de formación, coordinado por la Universidad Miguel Hernández, que se lleva desarrollando en Ibi desde 2007, y que persigue, por un lado, la promoción de un envejecimiento saludable a la población adulta, mayor de 55 años (7.153 personas en Ibi, según el padrón municipal) y, por otro, acercar la universidad a los municipios, desarrollando actividades y programas culturales que potencien la formación activa de la población.

La localidad de Ibi cuenta actualmente con una población de 7.153 personas mayores de 55 años, según el padrón municipal

Los cursos son presenciales, desde el 14 de marzo al 22 de junio, en horario de 16:30 a 19:30 horas, en el Centro Social



Entrega de diplomas en el Teatro Río a los alumnos de Ibi del curso 2018-2019

Polivalente, y las plazas están limitadas a 30 personas.

La oferta de cursos es la siguiente: El Derecho y la Justicia: 14, 21, 28 de marzo y 14 de abril.

Economía Política: 16, 23, 30 de marzo y 6 de abril.

Trabajando nuestra mente: 27 de abril y 4, 11 y 18 de mayo.

Ecología, patrimonio natural y desarrollo sostenible: 2, 9, 16 y 23 de mayo

Sociología: 30 de mayo y 7,

14 y 21 de junio

Hogar Seguro: 2, 9, 16 y 23 de junio

La matrícula se realiza online en: <https://sabiex.umh.es/aunex/>, aunque las personas que necesitan asistencia para realizarla de forma online pueden pedir cita previa en el departamento municipal de Educación de Ibi en el 965552311.

Nuria Guillem, concejal de Educación explica que "la educación abarca un abanico muy

amplio en edad, forma y tiempo. Todas las edades son importantes y están preparadas para recibir información y formación de un modo u otro y con las AUNEX acercamos la universidad y el interés a persona adultas que, quizá, de otra forma, no podrían acceder con esta garantía de calidad educativa que ofrece la UMH, y que les aporta motivación, desarrollo de habilidades cognitivas y sociales, curiosidad y, con todo esto, felicidad".

El Ayuntamiento reparte los 42.000 euros de las ayudas a la cooperación entre entidades locales

Este año volverán a convocarse las ayudas para proyectos de ONG,s

P.L. IBI

El equipo de gobierno ha repartido los 42.000 euros asignados en la partida de ayudas a la cooperación Internacional entre las entidades locales, según informó la edil de Servicios Sociales, M^a José Herrero en Radio Ibi.

Por impedimentos varios, según indicó, no pudieron publi-

carse las bases de la convocatoria en 2021, a la que acceden las ONGs con sede en la Comunidad Valenciana, quedando sin efecto la partida.

Debido a ello, se decidió repartir el dinero entre las asociaciones locales, incrementando así la partida inicial de 65.000 euros. Herrero destacaba la importancia de esta medida porque se ha contribuido, en la

medida de lo posible, a que estas entidades puedan desarrollar sus proyectos.

Sin espacio en la Pilen

En la misma entrevista, la también portavoz del grupo Popular descartó la propuesta del PSOE de convertir la antigua fábrica Pilen en una zona socio-sanitaria, donde estén ubicadas todas las asociaciones que traba-

jan en este ámbito. Según la edil, la Pilen no dispone de espacio suficiente para albergar a todas las entidades.

Esta es una de la decena de propuestas que ha presentado el grupo municipal Socialista a los presupuestos municipales de 2022, cuyas comisiones informativas comenzarán a convocarse en breve, según informó la responsable.

M E T E O

Enero finaliza sin lluvias y con una temperatura media de 7'9 °C

El mes de enero ha sido seco y térmicamente normal en la Comunidad Valenciana. La temperatura media ha sido de 7'9 °C, igual que la de la climatología de referencia, y la precipitación acumulada ha sido 8'4 l/m2, un 80% inferior que la del promedio climático del periodo 1981-2010 (42.1 l/m2), según la delegación territorial de la Agencia Estatal de Meteorología.

Sin embargo, el calificativo de térmicamente normal es engañoso, porque ha habido una gran amplitud térmica que ha dado lugar a que los días hayan sido muy cálidos y las noches muy frías.

A pesar de no haber habido un pico frío significativo o una ola de frío, las noches de enero, en promedio, han sido las más frías desde el año 2005 y las segundas más frías del siglo XXI en un mes de enero, tanto en el promedio del territorio, como en observatorios principales, como los de las tres capitales.

Esta anomalía, sin presencia de una ola de frío, ha sido consecuencia de la persistencia de la situación anticiclónica que da lugar a viento flojo y cielos despejados en la época del año en la que las noches son más largas. La situación de estabilidad también ha sido la responsable de que el mes haya sido seco, sobre todo en Castellón, donde la precipitación ha sido un 90% inferior al promedio normal (80% inferior en Valencia y 70% en Alicante). Los próximos días persistirá la situación de bloqueo anticiclónico, por lo que no se esperan precipitaciones significativas.

Las noches más frías se registraron entre el 15 y el 20, con hasta -10 °C en Ademuz. Las temperaturas más altas, con 26.6 °C en Chelva el día 2 y 26'1 en Xàtiva el día 4.

Bar Cervecería DORADA Tropical

La cerveza de Canarias

1€ consumo en barra

Promoción de invierno
Viernes y sábados medio día
Y domingo noche

HORARIO INVIERNO
DE MARTES A DOMINGO
DE 19:00 A CIERRE
VIERNES Y SÁBADO
DE 13:00 A 15:30h
DOMINGO DE 19:30 A CIERRE

HISPANITAS GEOX 24HRS Fluchos Clarks

Cristi
Feliz San Valentín

BAR PIRATAS
Carrer Les Eres, 44 • Ibi • Tel. 647 697 329

Desayunos y cenas • Todo tipo de celebraciones
Ven a conocer nuestras instalaciones • Terraza de verano

onda 15
106,0 FM
Uniendo comarcas

Carrer Mig, 24 • Castalla
Tels. 96 556 06 01 - 865 522 453

Bernabeu proposa “descarregar” de responsabilitat econòmica a l'Agrupació de Comparses

L'Ajuntament rebaixaria de 31.000 a 7.000 euros la subvenció i assumiria les despeses de la pólvora, assegurances, tribunes i llibre de festes

P.L. CASTALLA

L'equip de govern vol modificar les competències atribuïdes a l'Agrupació de Comparses per a la gestió i organització de les festes de Moros i Cristians, assumint a partir d'ara la part econòmica.

La mesura ha d'aprovar-se encara en un nou conveni de col·laboració entre ambdós parts, encara que ja hi ha veus crítiques dins de l'Agrupació que la consideren un intent de suprimir esta entitat festera, després de més de quaranta anys de vida.

Esta nova polèmica té la seua arrel en la greu crisi que va viure l'entitat festera al novembre de 2020, després de la dimissió de 9 dels seus 20 membres, i que va obligar l'alcalde a intervenir, assumint la presidència, després d'haver-los reclamat sense èxit els comptes dels últims quatre anys.

En aquell moment, Bernabeu ja va anunciar la seua determinació d'impulsar una important

transformació en el funcionament d'esta entitat festera, que ara comença a materialitzar-se.

No obstant això, l'alcalde assenyala que els canvis responen únicament a la voluntat de “descargar” de responsabilitat econòmica a l'Agrupació, fent-se càrrec l'Ajuntament de totes les contractacions relacionades amb la pólvora, segurs, cadires i tribunes, drets d'autor, llibres de festes i ambaixades i tots els gastos que generen les celebracions festeres.

Antonio Bernabeu assenyala que els temes legals de contractació els ha de portar el Consistori “perquè cada vegada són més complicats” i recorda que la responsabilitat última recau sempre en l'Ajuntament, ja que les festes són competència legal de l'administració local.

Per a això, en el nou conveni de col·laboració s'establirà que l'aportació municipal a l'Agrupació seria de 7.000 euros, en compte dels 31.000 euros que rep ara, per a fer front als gastos

corrents de funcionament, a la quota de soci de la Undef i als gastos derivats de la promoció i desenvolupament de les festes.

Així mateix, l'Agrupació seguiria encarregant-se d'organitzar el Mig Any, els concursos, Sant Jaume, el contingut del llibre de festes, la presentació de capitans, l'exaltació i tots els actes de les festes patronals.

Bernabeu apunta que l'Agrupació “porta genial la gestió de les festes” i nega les crítiques que li acusen de voler fer desaparèixer l'entitat festera.



Esta nova polèmica té la seua arrel en la greu crisi que va viure l'entitat festera al novembre de 2020



La primera solta de vaquetes serà el divendres, a partir de les 18:30 hores

Les festes de Mig Any de Vaca tornen de l'11 al 13 de febrer a Castalla

P.L. CASTALLA

L'Ajuntament ha tornat a organitzar enguany les festes del Mig Any de Vaca, després de la parada sanitària, que es desenvoluparan el cap de setmana de l'11 al 13 de febrer. La primera

solta de vaquetes serà el divendres, a partir de les 18:30 hores, i el dissabte hi haurà dos més. El diumenge hi haurà tres soltes, començant a les dotze de la matinada i al migdia es realitzarà un tancament amb carretons per als més menuts.

OFERTAS EXPRESS
NO TE LAS PIERDAS

399€

459€

LAVADORA LG F4WV3008N3W

TV UHD LG 55UP75006LF

IBITEL
C/ Tibi, 17 • Ibi • Tel. 96 555 46 67

MILAR



José Luis Sanchis y Vicente García, presentando sus trabajos en Valencia

Art de Foc presenta cuatro fallas adultas y una infantil en Valencia

Escaparate. ONIL

Art de Foc ha presentado en Valencia cuatro fallas adultas y una infantil de creación propia en el acto celebrado en el Ciudad de las Artes y las Ciencias de Valencia el martes 1 de febrero.

José Luis Sanchis, miembro de la colla, destaca la falla tematiza-

da en un viaje entre Valencia y Nueva York en los años 20. Otro de las trabajos de Arte de Foc va sobre los vikingos, sátira sobre el comportamiento de la sociedad actual; otra evocar un viaje a París y la cuarta falla adulta está orientada a la *Halloween*, volviendo la mirada a la fiestas valencianas poco reconocidas con la misma temática.

La biblioteca pone en marcha el archivo virtual para este 2022

El objetivo es dar accesibilidad a toda la documentación histórica de Onil

Escaparate. ONIL

El archivo municipal y la concejalía de Archivo y Memoria Histórica tienen como objetivo documentar la historia de Onil y facilitar su accesibilidad a partir del año 2022 a vecinos e investigadores que así lo deseen.

Desde hace ya varios años se inició el proceso de digitalización de la documentación más antigua que se tiene del archivo histórico, entre los que se encuentra el libro de privilegios de la Villa de Onil de 1708, o los padrones y actas de plenos del ayuntamiento de finales del siglo XIX.

En este sentido, según explica la archivera municipal Rebeca Bernabéu, “nuestro afán va más allá y tras ponernos en contacto con los herederos de D. Ramón Sempere Quilis, estos han cedido de manera desinteresada sus fondos documentales para su ordenación, catalogación y digitalización, documentos de gran importancia para conocer y



entender la historia de nuestro pueblo”.

Estos documentos, explica Bernabéu, “abarcan desde principios del siglo XVII al XX, entre otros, una copia de 1730 de la Real Cédula de 1674 de Carlos II autorizando la fundación del convento de San Buenaventura de Onil o el pliego de descargo de 1719 de los vecinos de la Villa de Onil en el Pleito con el Marqués sobre la incorporación de dicha villa a la Corona.

En esta línea, también se ha

investigado en el Juzgado de Paz y este ha prestado sus fondos antiguos para digitalizarlos, documentos que datan entre los XVI al XX, donde se puede encontrar libros del registro civil de nacimientos, matrimonios y muertes de los años 1841 al 1844.

La responsable del archivo municipal muestra su interés de que durante este año toda esa información esté digitalizada para “todo aquel que lo desee, creando un archivo virtual que pueda ser consultado fácilmente gracias a la incorporación de las nuevas tecnologías de la información en nuestro departamento.”

En la actualidad dicha documentación se puede consultar poniéndose en contacto con el archivo municipal en el teléfono 610926671 de lunes a viernes de 9:00 a 14:00.

La concejalía del área y el archivo municipal agradecen a la familia de Ramón Sempere y al Juzgado de Paz su colaboración y apoyo en esta tarea.



EXPOSICIÓN

Germán Bernácer,
el economista-humanista

El alicantino más universal



02 - 25 FEB IBI

LUGAR: Centro Cultural Salvador Miró.
Avda. de la Industria, 5. Ibi (Alicante)

HORARIO: Lunes a viernes, de 09:00 a 21:30h
(sábados y domingos cerrado).



MIG ANY DE VACA

CASTALLA 2022

11 DE FEBRER
De las 18:30h. a las 20:30h.
Suelta de Vaquillas

12 DE FEBRER
De las 00:00h. a las 2:00h.
Suelta de Vaquillas
De las 18:30h. a las 20:30h.
Suelta de Vaquillas

13 DE FEBRER
De las 00:00h. a las 2:00h.
Suelta de Vaquillas
De las 10:00h. a las 12:00h.
Suelta de Vaquillas
De las 12:30h. a las 14:00h.
Encierro con carretones para los más peques
De las 18:30h. a las 20:30h.
Suelta de Vaquillas

PLACETA EL CARRETER

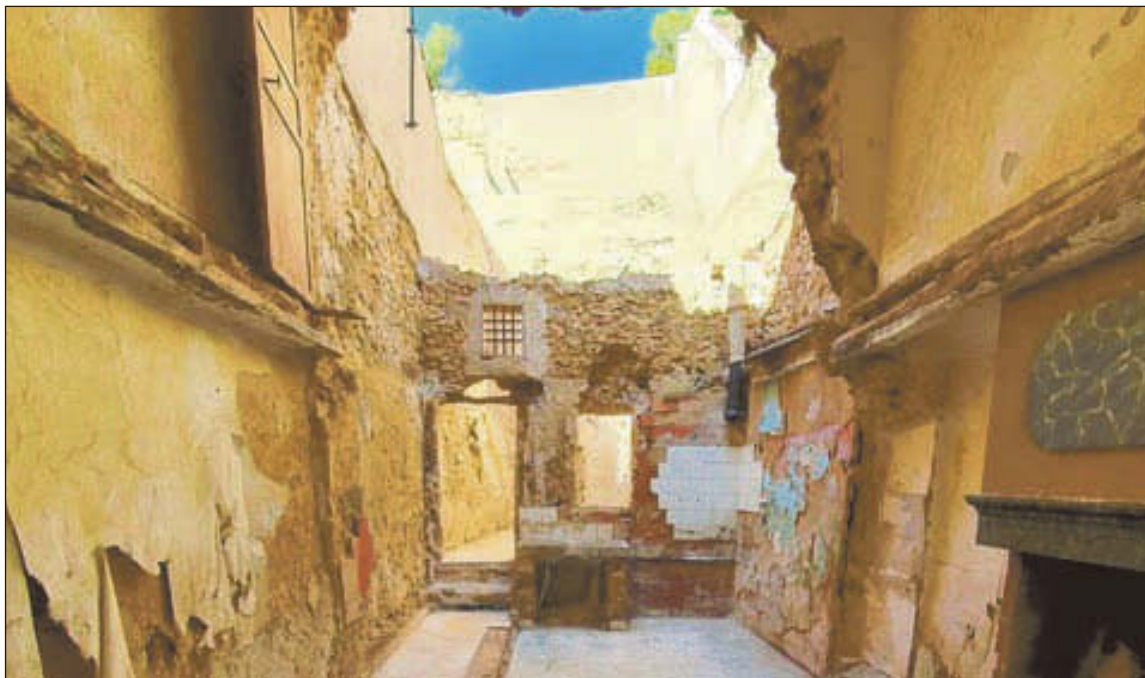

Comienzan las labores de limpieza y derribo de las viviendas en ruinas del casco antiguo

Hay abiertos 22 expedientes a propietarios con viviendas abandonadas

Escaparate. ONIL

El Ayuntamiento de Onil ha ejecutado de forma subsidiaria la limpieza y acondicionamiento de dos viviendas en las calle Buenavista, 12 y calle Nueva, 1, en el centro histórico. Se trata de uno de los 22 expedientes abiertos iniciados por el consistorio a inmuebles privados que pueden suponer inseguridad por derrumbe.

En este caso, el acondicionamiento y limpieza de la vivienda en ruinas ha sido llevada a cabo por el Ayuntamiento, a través de una empresa especializada que ha ejecutado los trabajos de limpieza y vaciado de basura de su interior.

Como ya adelantó este periódico en ediciones anteriores, el equipo de gobierno del Ayuntamiento de Onil ha priorizado las actuaciones que supongan un peligro para los vecinos que sufran daños materiales a causa de las edificaciones en ruinas que se encuentran en el casco histórico.

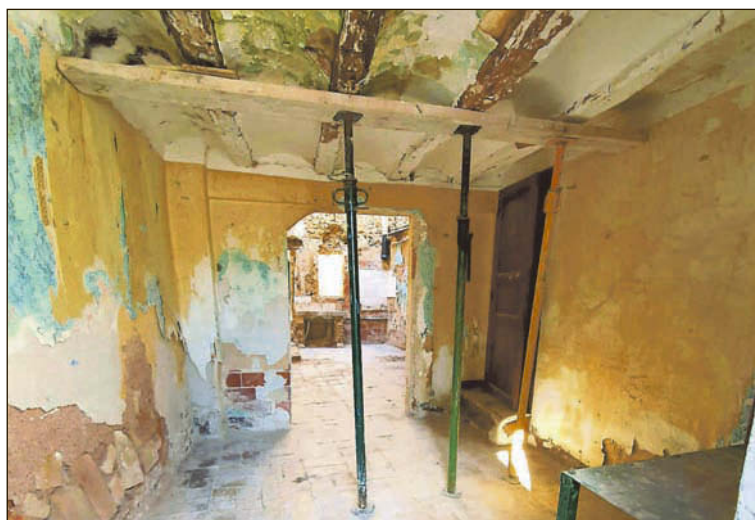

Estado actual de una de las viviendas afectadas

Este es uno de los primeros objetivos que el gobierno local quiere acometer ya que existe una clara "inseguridad por derrumbe o desprendimiento" además de insalubridad.

Según informó el Ayuntamiento en su momento, estas acciones se están llevando a cabo siguiendo los trámites administrativos legales que son excesivamente lentos por tratarse de pro-

piedades privadas.

El plan de actuación para resolver estas anomalías urbanísticas se dieron a conocer por el Ayuntamiento en una reunión vecinal donde también se explicaron los proyectos del Convento de Monserrat, la compra del edificio Pósito, parque Buenavista y el Plan de Revitalización desarrollado por el Consejo Consultivo del Centro Histórico.



El Ayuntamiento renovará la señalética de caminos rurales

Finalizadas las obras de mejora en la avenida de Castalla por valor de 136.125 euros

Escaparate. ONIL

Oliz ha finalizado las obras de mejora en la avenida de Castalla que se han ejecutado durante tres meses y han supuesto una inversión de 136.125 euros.

Según informa el Ayuntamiento de Oliz, el proyecto ha consistido en medidas de calmado de tráfico, adecuación de pasos de peatones y de la mediana en esta vía de vital importancia.

El objetivo de estas obras ha sido resolver adaptar a la normativa actual de los pasos de peatones en materia de accesibilidad y de hacer un acondicionamiento de calmado de tráfico, priorizando la señalización vertical y horizontal y dando visibilidad al acceso a la población por la avenida de Castalla.

En esta vía de acceso denominada 'zona 30', se ha realizado un acondicionamiento de la mediana actual dotándola de jardineras y plantaciones para

un imagen adecuada a la entrada del pueblo y de instalación de mobiliario urbano con un diseño apropiado.

Hum Guille ha destacado de esta actuación pública "que ha resultado muy completa y lo más importante es que cumplimos conseguimos accesibilidad universal y nuestra entrada por la avenida de Castalla ahora es más acogedora. En pocas semanas acometeremos el arreglo del hundimiento y el asfalto del Paseo de la Virgen con la intersección de la Avenida de Castalla," ha subrayado la primera edil.

Renovación de la señalética de caminos rurales

El Ayuntamiento de Onil tiene previsto renovar la señalización vertical de caminos rurales con el fin de mejorar la seguridad vial en estas vías.

El plazo de ejecución está previsto en dos meses y el coste total del suministro y la señales asciende a 20.625 euros.

AVENIDA
Librería - Papelería
NINES
www.librerianines.es - info@librerianines.es
C/ Pared del Real, 6 - ONIL - Tel. 96 556 47 40

MOVITEL TV
CONTIGO DESDE 1987
TU PROVEEDOR DE FIBRA ÓPTICA

Castalla (Alicante) C/Constitución, 18
Telef: 9665600607 - WhatsApp: 684413141
Consultar nuestra web: www.movitel.tv

Orto-K Las lentes que actúan mientras duermes para una vista perfecta todo el día

Solicita tu cita previa

Pz. Miguel Servet, 4 (Ibi) • Tl. 96 655 36 90 • 643 145 081 • 



Economía

“

Lo que nos enriquece no es lo que poseemos, sino aquello de lo que podemos prescindir.”
Immanuel Kant

¿Qué modelo energético queremos para el futuro de nuestra comarca?

FRENTE A LAS MACROPLANTAS SE PUEDE APOSTAR POR PROYECTOS COMUNITARIOS QUE ABASTEZCAN A EMPRESAS Y VECINOS

El riesgo de que se instale una macroplanta solar en la Foia es cada vez más elevado. De hecho, el Ayuntamiento de Castalla tiene nueve proyectos de esta envergadura encima de la mesa y uno de ellos, FV Castalla de 400 hectáreas, está en la conselleria de Política Territorial a la espera de obtener la Declaración de Interés Comunitario (DIC).

A los más escépticos sobre la posibilidad de que prospere alguno de ellos habría que recordar que la multinacional X-Elio ya ha puesto en marcha el mayor complejo solar de la Comunidad Valenciana en la localidad Xixona y existe otro muy avanzado en el municipio de Elda.

“La energía que no se consume se vuelca a la red y la compañía paga por ella; es lo que se denomina compensación de excedentes”

Frente a este modelo energético del que los ciudadanos de estas comarcas poco o nada se van a beneficiar, a excepción de los propietarios que vendan el

suelo a los promotores, cabría preguntarse si existe otra forma mejor para todos de sacar rendimiento al sol.

Jordi Miró, gerente de Bonus Energía, tiene claro que la mejor iniciativa pasa por crear comunidades energéticas, donde los promotores sean los propios ciudadanos, pero señala que para hacer frente a los huertos solares “habría que facilitar el desarrollo de plantas en los polígonos, ya que antes el empresario podía presentar una declaración responsable y ahora le piden una licencia urbanística”.

Para Miró, si todas las cubiertas de las naves de los polígonos estuvieran llenas de placas solares “nos sobraría energía”.

En el mismo sentido se expresa Fernando Casado, de Solution and Systems Integration, para quien la legislación debe avanzar y regular la venta de energía entre particulares. En esta zona, comenta, existirían posibilidades de sistematizar la gestión de excedentes, “si todas las naves dispusieran de placas solares, aquellas empresas que trabajan las veinticuatro horas podrían disponer del sobrante energético del resto de industrias, a precios más competitivos”. Y aún hay más, con ese remanente también se podría abastecer de luz a instalaciones



Instalación de placas solares en la cubierta de una nave industrial

públicas cercanas al polígono como el Polideportivo o la Casa de Cultura.

Ventajas con la nueva ley

Las industrias ya están apostando por la energía fotovoltaica. Tanto Miró como Casado explican que son muchas las empresas que están instalando placas solares, movidas en gran medida por el elevado coste de la electricidad y por la entrada en vigor de la nueva normativa de autoconsumo fotovoltaico RD 244/2019, que introduce numerosos cambios que incentivan la producción de energía solar.

Concretamente, el precio de la energía está propiciando que el coste de las instalaciones se amortice en la mitad de tiempo “en unos cinco o seis años puede estar pagada y si se tiene en cuenta que la vida útil de una placa es de 25 a 30 años, el rendimiento es muy alto”, señala Fernando Casado.

Asimismo, existen ayudas por parte de las administraciones “muy interesantes”, indica Jordi

Miró y, con la nueva ley, “la energía que no se consume se vuelca a la red y la compañía paga por ella; es lo que se denomina compensación de excedentes”.

Miró explica que existen ya muchos proyectos comunitarios, como el valenciano Sapiens Energía, que abastecen a municipios y áreas residenciales, zonas empre-

Actualmente, las instalaciones para particulares de 3'5 kw, sin baterías, están en torno a los 5.000 euros

sariales y comunidades de vecinos, y apunta que los próximos retos de movilidad y climatización eléctrica podrían beneficiarse ampliamente con estas instalaciones, “si cada vez hay más coches eléctricos, las placas en los polígonos permitirán cargarlos con ahorros muy importantes”.

Autoconsumo particular

También el autoconsumo entre particulares está en alza, en especial, en las viviendas unifamiliares o casas de campo. Cada vez son más quienes apuestan por las energías renovables porque “se puede llegar a una reducción anual del 40% en el consumo energético”, señala Casado. Para ello, recuerda Jordi Miró, es necesario adaptar los hábitos de consumo a las horas de sol “poniendo, por ejemplo, los electrodomésticos a funcionar durante el día”.

Actualmente, las instalaciones para particulares de 3'5 kw, sin baterías, están en torno a los 5.000 euros e igualmente se puede optar a muchas subvenciones, deducciones en el IRP y bonificaciones del 50% en el impuesto del IBI.

Sin embargo, donde las placas solares no han llegado todavía es a las comunidades de propietarios. Pese a sus ventajas, ya que el coste económico se reduciría de forma sustancial por vecino, el mayor inconveniente está a la hora de ponerse de acuerdo.



- Asesoramiento Integral de empresas y Comerciantes
- Relaciones Laborales y con la Seguridad Social
- Tramitaciones Tributarias y Fiscales
- Herencias e impuestos sobre sucesiones

C/ Reyes Católicos, 12 IBI
Tel. 96 555 43 54 - WhatsApp: 600 564 089
Email: asesoria@salfe.com

Cerca de 400 empresas, inscritas en el encuentro clientes-proveedores de la Comunitat Valenciana

“EL NÚMERO DE INSCRITOS DEMUESTRA QUE ESTE TIPO DE ENCUENTROS SÍ INTERESA A LAS EMPRESAS”, EXPLICA EL DIRECTOR DE IBIAE, HÉCTOR TORRENTE

El pasado domingo se cerró el periodo para formar parte de la primera edición del 'Encuentro Empresarial Clientes Proveedores de la Comunidad Valenciana', que tendrá lugar el día 24 de febrero en Ibi.

Las 394 empresas inscritas disponen de 7 días naturales para contestar si quieren o no tener una reunión con alguna de las compañías en función de sus intereses o posibles sinergias de cara al futuro. La respuesta de las empresas de la Foia de Castalla ha sido importante, puesto que más de un tercio de las inscritas pertenecen a este territorio donde la industria es su principal motor económico.

Tal y como expresa el director de IBIAE, Héctor Torrente, “el número de inscritos demuestra que este tipo de encuentros sí interesa a las empresas”.

El siguiente paso será la aceptación o no de esas reuniones cortas de 10 minutos para establecer una agenda personalizada para cada uno de los participantes.

A partir de ahí comenzará la oportunidad de hacer negocio y las empresas participantes busca-



El encuentro se celebrará el 24 de febrero y este año tendrá como escenario la fábrica Rico

rán tanto potenciales clientes como potenciales proveedores. “El proveedor de proximidad es una alternativa muy buena, tal y como ha quedado comprobado en esta pandemia con el cierre de fronteras o los problemas con el escenario asiático”, detalla el

director de IBIAE.

Uno de los objetivos de IBIAE para este primer Encuentro Empresarial Clientes Proveedores de la Comunidad Valenciana es dar a conocer el territorio y las empresas de la comarca. “Esta es una oportunidad de hacer nego-

cio. Cuando pasa el tren hay que subirse. Somos pequeños pero tenaces y con capacidad de reinención. Con este evento conseguiremos también que conozcan las capacidades y el potencial de la Foia de la Castalla”, indica Torrente.

BREVES

Webinar gratuito de presentación del proyecto puerto seco del nodo logístico del Levante interior

El jueves 10 de febrero, a las 10 horas, tendrá lugar el webinar gratuito para conocer el proyecto del Puerto Seco del Nodo Logístico del Levante Interior de Villena a través de la colaboración público-privada en el marco del desarrollo del Corredor Mediterráneo de Mercancías.

Los ponentes explicarán los beneficios para las empresas de su área de influencia, los posibles costes del transporte de los productos a nivel nacional e internacional y el estudio de cargas exportación-importación que se está llevando a cabo en el marco del proyecto a presentar a Conselleria durante los próximos meses.

Jorge García, portavoz de la Plataforma Empresarial Nodo Levante Interior; Antonio Cánovas, director de Negocio de Eiffage Infraestructuras y Pablo Juan Martínez, ingeniero civil coordinador del proyecto, ofrecerán todos los detalles de esta infraestructura y resolverán las dudas a quienes se conecten a este webinar gratuito. Las inscripciones pueden realizarse a través de la web de IBIAE en el apartado de formación.

IBIAE renueva sus cargos en CEV

La Asociación de Empresarios Foia de Castalla continuará durante cuatro años más formando parte de la Ejecutiva de la Confederación Empresarial de la Comunitat Valenciana.

Héctor Torrente, director de IBIAE, será el encargado de representar y defender los intereses de las empresas de la comarca en este organismo. Asimismo, IBIAE también formará parte de la Ejecutiva de CEV Alicante.

IBIAE presenta al IVACE su trayectoria en economía circular

El director de IBIAE, Héctor Torrente, se ha reunido con la directora general del IVACE, Júlia Company, para exponerle los proyectos que lleva realizando desde 2017 en el ámbito de la economía circular, así como las acciones planificadas para este 2022. De ellas destacan los cursos formativos, webinars, celebración de talleres y colaboraciones con organismos relacionados con la economía circular.



CELEBRADA EL 3 DE FEBRERO EN LA SEDE DE IBIAE

Jornada sobre la nueva reforma laboral y los planes de igualdad que deben implementar las empresas

La sede de IBIAE acogió el 3 de febrero una jornada presencial para explicar los planes de igualdad y reforma laboral, a cargo de Alberto López, abogado experto jurídico laboral en Galán & Asociados.

A partir del 7 de marzo será obligatorio para todas las empresas de más de 50 trabajadores disponer de un Plan de Igualdad, registrado y puesto en marcha, según el Real Decreto-Ley 6/2019. Durante la jornada se

informó de este plan, compuesto por una serie de medidas para alcanzar la igualdad de trato entre hombres y mujeres y eliminar cualquier discriminación por razón de sexo en el ámbito laboral.

Asimismo, con la entrada en vigor el 31 de diciembre de 2021 de la nueva Reforma Laboral, existen varios aspectos (sobre todo en materia de contratación) que pueden afectar a la empresa en su día a día.

Las competencias de los mandos intermedios



Carolina Hernández,
coach organizacional

Los puestos de responsabilidad intermedia son fundamentales en las organizaciones. Gracias a esos roles se puede delegar parte de la carga del trabajo y de la responsabilidad sobre las funciones. Y, además, son quienes desarrollan, verdaderamente, el talento de todos los miembros de los equipos porque son las personas que están en contacto permanente con ellos y con ellas.

Los puestos de responsabilidad

intermedia permiten a las empresas crecer.

¿Cómo se llega a esos puestos de responsabilidad intermedia?

Lo habitual es que se llegue porque la persona tiene unas competencias muy buenas o excelentes en el desempeño de su trabajo. Si estamos hablando de una empresa de producción, las personas a las que ascienden son los mejores en sus respectivas máquinas.

Sin embargo, la mayoría de estas personas suelen tener una carencia: no tienen desarrolladas sus habilidades para gestionar personas. Y, de repente, se encuentran con que su trabajo no consiste en que la máquina produzca más rápido o se consiga ajustar mejor. Se encuentran con que tienen que conseguir que sean las personas de su equipo quienes hagan todas esas cosas.

Es decir, han pasado de tratar

con las máquinas a tratar con las personas. Una máquina no se queja, no tiene días de bajón, ni problemas de comunicación. Una máquina no es susceptible, ni personaliza aquello que se le dice. Una persona sí.

Las personas tienen sus emociones y van con ellas, cada día a su empresa. Y en función de su estado emocional van a fluir mejor o peor con su trabajo ese día. El papel de la persona con responsabilidad intermedia ha pasado de ser puramente técnico a tener un porcentaje humano importante.

¿Qué hacer para gestionar mejor a los equipos?

Es importante desarrollar la inteligencia emocional en los puestos de responsabilidad intermedia. Es a través de la autogestión emocional la mejor manera de gestionar las emociones de los equipos. La persona que ejerce el liderazgo de ese equipo obtendrá mejores resultados de cohesión y de efi-

ciencia cuanto mejor gestione sus propias emociones y las de todos los componentes del equipo.

A la gestión emocional se llega a través del autoconocimiento porque, una vez detectadas las áreas de mejora, se deberán realizar las correcciones oportunas para mejorar, cada vez más, ese estilo de liderazgo. Estos cambios de hábitos no son sencillos en ocasiones. Por ello, la empresa debe acompañar a su mando intermedio en el desarrollo de esas habilidades necesarias para que cada persona de la organización desarrolle su máximo potencial y, de esta manera, aporte una mayor productividad y rentabilidad para la empresa.

Además, cuando la empresa acompaña al desarrollo y al bienestar de sus colaboradores, también contribuye a la fidelización del talento dentro de la organización.

¿Cómo se puede realizar este acompañamiento?

Las empresas tienen diferentes alternativas para acompañar todas

las personas de la organización y, en especial, a sus puestos de responsabilidad intermedia, en el desarrollo de sus habilidades transversales:

1.- Planes de formación continua en comunicación e inteligencia emocional.

2.- Programas de coaching para educarles en el autoconocimiento, la mejora de la comunicación y el desarrollo de la inteligencia emocional.

3.- Disponer de un coach interno o externo en la empresa para mejorar la fluidez, la colaboración y la comunicación, así como adelantarse a los malos entendidos o conflictos y resolverlos con celeridad.

El entrenamiento en habilidades transversales marca una diferencia importante entre unos equipos y otros.

No nos debemos olvidar de que las empresas las componen las personas. Acompañarlas en la mejora de su desarrollo es una inversión rentable para todas las organizaciones.



PROYECTOS DE EFICIENCIA ENERGÉTICA

Instalaciones fotovoltaicas en Ibi desde 2004



¿QUÉ HACEMOS?

- > MEJORAS DE PRODUCTIVIDAD
- > REDUCCIÓN DE CONSUMOS ENERGÉTICOS
- > MONITORIZACIÓN DE PROCESOS Y CONSUMOS INDUSTRIALES
- > AUTOMATIZACIÓN DE PROCESOS INDUSTRIALES
- > GESTIÓN Y CONTROL DE PROCESOS



Calle Constitución, 13 1º · 03440 IBI (ALICANTE)
Tel. 966 330 378 · informacion@ssienergia.com
www.ssienergia.com

2021, año de escasez legislativa



Vicente Carbonell,
abogado de Ibi

El año que ha terminado, ha resultado un tanto extraño en lo que a la iniciativa legislativa se refiere. Lo que no significa que lo aprobado pueda ser ignorado, con más o menos agrado según de quien opine y le afecte.

Sin la esperada Ley que desarrollara la Ley Orgánica 4/1981, de 1 de junio, de los estados de alarma, excepción y sitio, que permitió aquel primer Decreto de 14 de marzo de 2020, el año 2021 continuó siendo el lecho de multitud de disposiciones provisionales que, de un modo u otro han terminado por generar más inseguridad jurídica entre la ciudadanía que la que un verdadero Estado de Derecho pudiera tolerar. El poder legislativo se ha desentendido de la situación sanitaria y, bajo el ocasional control de los tribunales, los diferentes ejecutivos, nacional y autonómicos, andan transmitiendo mensajes inciertos y a su conveniencia, haciendo de la pandemia un desa-

fortunado instrumento político.

Por lo demás, se han aprobado algunas iniciativas legislativas de importante calado sensitivo como lo es, a destacar por su esperable trascendencia para un colectivo muy importante de la población, la Ley 8/2021, de 2 de junio, por la que se reforma la legislación civil y procesal para el apoyo a las personas con discapacidad en el ejercicio de su capacidad jurídica.

Con voluntad de adecuar algunos de los cambios que han venido para instalarse en nuestras vidas, se aprobó Ley 10/2021, de 9 de julio, de trabajo a distancia, tras la polémica Ley Orgánica 3/2021, de 24 de marzo, de regulación de la eutanasia.

De importancia inesperada para el Estado, hubo que regular la nueva situación creada por las anuladas plusvalías, mediante el Real Decreto-ley 26/2021, de 8 de noviembre, por el que se adapta el texto refundido de la Ley Reguladora de las Haciendas Locales. Y finalmente habrá que ver que recorrido tiene la contradictoria reforma laboral aprobada en Real Decreto-ley 32/2021, de 28 de diciembre, de medidas urgentes para la reforma laboral, la garantía de la estabilidad en el empleo y la transformación del mercado de trabajo.

Y poco más. Nuestros parlamentarios, de uno y otro nivel, de uno u otro color, apenas nos han proporcionado este año lo dicho y, eso sí, cuatro escenas para el anecdotario popular. Y cobrando.

Los consumidores europeos buscan calidad, diseño y sellos de seguridad para encontrar productos infantiles seguros

EL PROYECTO SAFEVALOR HA SIDO DESARROLLADO POR AIJU

Las conclusiones del proyecto Safevalor, financiado con la ayuda de Instituto Valenciano de Competitividad (IVACE) y de los fondos FEDER, y llevado a cabo por el Instituto Tecnológico del Producto Infantil y de Ocio-AIJU, han mostrado cómo la calidad, el diseño seguro, la inclusión de sellos de seguridad en el etiquetado y la documentación gráfica explicativa en el punto de venta online son los aspectos más importantes que los consumidores europeos han identificado para percibir productos seguros.

El proyecto ha identificado los parámetros inductores del valor de la seguridad para los productos infantiles, según su procedencia, relacionados con el producto, relacionados con el fabricante y relacionadas con la información disponible en el punto de venta.

Además, gracias al estudio realizado con 1.600 consumidores europeos se ha podido conocer la influencia de la percepción de la seguridad durante el proceso de compra y proponer pautas de mejora para promover su aplicabilidad en las empresas.

El objetivo del proyecto Safevalor era establecer cuáles son las prioridades del consumidor europeo en cuanto a seguridad cuando compra un producto infantil, tanto en los canales tradicionales como en los nuevos modelos de negocio -plataformas online y tiendas online-. Y explorar los nuevos mecanismos para la gestión de



riesgos de los productos en la empresa en conexión con el consumidor.

8 empresas de la Comunitat

En este sentido, la investigación llevada a cabo junto a 8 empresas del sector del juguete y producto infantil de la Comunitat Valenciana se centró en casos prácticos de artículos de puericultura, mobiliario infantil y juguetes destinados a niños de 0 a 4 años de edad.

Mejoras competitivas

El proyecto ha obtenido además dos herramientas que son clave. Una de ellas la 'Guía de buenas prácticas para la valorización de la seguridad del producto infantil', donde se recopilan las buenas prácticas identificadas durante la investigación para la valorización de la seguridad del producto infantil por parte del consumidor europeo.

Y la segunda herramienta, que es un módulo TIC 'Safevalor:

Herramienta de diagnóstico del valor de la seguridad del producto infantil', que permite cuantificar el valor de la seguridad del producto infantil para cada tipología de producto infantil (juguete, mobiliario infantil y artículo de puericultura) y obtener pautas de mejora específicas.

Tal y como explica la técnico del área de Seguridad de Producto de AIJU, Carolina Maestre "hemos trabajado con las empresas para incorporar determinados elementos de mejora en sus productos y estamos muy satisfechos con este proyecto porque es la primera vez que se aborda la seguridad de producto teniendo en cuenta la perspectiva del consumidor". En este mismo sentido, Carolina Maestre subraya que "el proyecto Safevalor ha permitido ayudar a las empresas a incorporar mejoras competitivas en sus productos para potenciar su seguridad y que ésta sea entendida por el consumidor".



PROYECTO DE ECONOMÍA CIRCULAR

Vertidos plásticos de la planta de Villena se convertirán en mobiliario urbano sostenible

El consorcio de residuos Crea, donde están integrados los municipios de Castilla, Onil y Biar y el centro especial de empleo Integrados de Villena desarrollarán un proyecto de economía circular de carácter innovador, que conjugará la protección medioambiental con la integración social y laboral de personas con discapacidad y problemas de salud mental.

La medida permite recuperar 500 toneladas de residuos plásticos de difícil reciclabilidad que la planta de Villena recibe al año para fabricar 7.000 bancos de madera plástica.

El consorcio adquirió en noviembre una nueva maquinaria captadora de este tipo de residuo mediante unas ayudas procedentes de la Generalitat Valenciana. Así, las toneladas de este plástico film recuperadas, que no tenía una fácil salida en el mercado, ya tienen un destino sostenible e innovador.

nible e innovador.

Por su parte, la iniciativa de Integrados ha sido premiada recientemente como mejor proyecto de innovación social de España por la Red de Ciudades de la Ciencia y la Innovación (Red Impulso) dado que han creado una nueva línea de actuación en la que el proceso de producción transforma dichos plásticos de rechazo en un producto de alto valor añadido, como es la madera plástica, dándoles un nuevo uso y alargando su vida útil, e implicando para su posterior montaje e instalación a personas con discapacidad.

Según el presidente del Consorcio Crea, Fulgencio Cerdán, esta labor es fundamental "porque el plástico film, de difícil valorización, tiene así una salida y hace que no sea un residuo, si no un recurso, posibilitando darle una segunda vida y que no vaya al vertedero".

Bornay ayuda a la construcción de un **entorno medioambiental sostenible.**

Sol y viento, nuestras fuentes de energía, permiten un consumo sostenible y adaptado a las necesidades de cada hogar.

Bornay

Aerogeneradores y fotovoltaica

(+34) 965 560 025 | bornay@bornay.com

www.bornay.com



El plenari es va celebrar el 31 de gener de forma telemàtica

Tibi aprova per unanimitat el pressupost municipal de 1'9 milions d'euros

Les inversions més destacades són la construcció d'un rocòdrom i la contractació d'un agent de policia a mitat d'any

Pilar Luz. TIBI

L'equip de govern ha aprovat el pressupost municipal d'este exercici, que ascendix a 1.919.717 euros, amb el suport, per primera vegada, del Grup Popular.

Una de les principals inversions per a este exercici serà la construcció d'un rocòdrom en el poliesportiu, infraestructura que serà possible després de la renúncia del regidor Juan Ayala a la seua retribució anual.

L'edil d'Indústria, Comerç, Turisme, Sanitat, Esport, Benestar social, Joventut, Dona i 3a Edat deixarà de percebre el seu salari de 28.500 euros, que es destinarà a més, entre altres coses, a la campanya promoció comerç local, a diverses activitats esportives, a la creació d'un torneig internacional de pilota en cadira de rodes i un altre de pilota volata, activitats per a majors, per a promoció turística i per a salut mental, a través de l'associació AFA.

L'edil d'Hisenda, Mar García, agràia a Ayala la seua renúncia al sou "per a destinar-ho al municipi de Tibi",

destacant la gran aflluència de públic que està tenint estos anys el poliesportiu i "esperem que seguisca en augment després de totes les noves instal·lacions i propostes esportives".

Una altra de les inversions destacades, a proposta del Partit Popular, és la contractació d'un nou agent de la policia local.

L'equip de govern ha pressupostat per a este exercici la sexta plaça de policia que té atorgada el municipi, encara que la incorporació es realitzarà durant els quatre mesos de la campanya d'estiu i després del curs anual del pressupost es realitzaren les modificacions oportunes per a poder continuar consignant esta plaça, explica García. El pressupost assignat per a esta partida és de 16.651 euros.

En altres àrees, destaca la reducció de 4.000 euros per al manteniment de vies públiques i accessibilitat, ja que s'han sol·licitat subvencions per a distintes actuacions, i per a festes, la partida pressupostària es queda en 50.000 euros, ja que a petició del grup de participa-

ció ciutadana s'ha reduït lleument l'aportació econòmica als festejos populars per a dedicar-la a medi ambient i a activitats d'inclusió per a estrangers.

Amortización préstamos

El desembossament més important són els 74.800 euros que ha de pagar l'Ajuntament enguany per l'amortització de dos préstecs.

A més, realitzarà aportacions municipals per a la realització de diferents subvencions, com els 9.698 per a la planta baixa de l'edifici socioassistencial; els 35.000 euros per a la xarxa d'abastiment d'aigua a urbanitzacions; altres 9.071 euros al Pla planifica, per a l'abastiment d'aigua des del carrer Llorers fins a ferreria i 10.782 euros al Pla planifica per a la instal·lació de lluminàries solars.

L'edil d'Hisenda indicava que, com en totes les anualitats, "si hi ha alguna prioritat, portarem a ple la modificació del pressupost i quan arribe setembre ens assentarem per a veure quants diners queda per a poder espremer al màxim el pressupost".

Després de dos anys suspeses

Biar celebrarà al maig les seues festes de Moros i Cristians

P.L. BIAR

La regidoria de Festes ha anunciat que Biar celebrarà les seues festes patronals de Moros i Cristians en 2022, després de dos anys suspeses per la pandèmia.

Els presidents de les set comparses, el de la confraria de la Mare de Déu de Gracia, el regidor de Festes, José Soler i l'alcalde, Magdalena Martínez, es van reunir l'1 de febrer per a iniciar els preparatius de les festes, després que totes les entitats hagen aprovat la seua celebració.

Així, doncs, Biar tornarà a organitzar del 9 al 13 de maig les festes de Moros i Cristians, encara que tots els actes s'adaptaran a les mesures covid vigents i s'entaularan conversacions amb

Sanitat per a establir els protocols necessaris.

L'alcalde de Biar, Magdalena Martínez, ha explicat que "estem molt il·lusionats amb la decisió que hem pres i des del minut un d'este acord ens hem posat a treballar perquè les festes de maig siguen una realitat i que compten el seu habitual esplendor".

Per la seua banda, el regidor de Festes ha subratllat que "treballarem perquè les festes siguen el més paregudes possibles a les que coneixem".

Les desfilades van tornar en el Mig Any, en el mes de novembre. La celebració de la desfilada i les festes en els masets van ser un aperitiu dels dies grans així com una prova pilot per a les de maig.



El Rei Pàixaro en la celebració de la festivitat de Sant Antoni Abad

El Rei pàixaro torna als carrers de Biar

P.L. BIAR

El personatge del Rei Pàixaro va tornar a recórrer els carrers de Biar el cap de setmana del 29 i 30 de gener, amb motiu de la festivitat de Sant Antón.

La nit del dissabte es va cele-

brar la primera cavalcada, amb les típiques fogueres, i el diumenge, la tradicional arplega d'obsequis i la subhasta per a sufragar la festa, la benedicció d'animals, la processó de Sant Antoni Abad i la rifa dels sacs de farina.

Venta de motos, recambios, accesorios, ropa, baterías, aceites lubricantes,...

TALLER PROPIO
Servicio de recogida y entrega de motos

C/ Picasso, 31 • Ibi • Tel. 660 669 154

Guillem
Agencia Inmobiliaria

688 98 33 66

INTERNET MARUCOM
ESPECIALISTAS EN SU CASA DE CAMPO

Casas · Casas de Campo · Pymes
Soluciones Económicas, Rápidas y Eficientes

info@marucom.es
639 124 519 / 965 562 146
C/ Alcalde Juan Rico 7, Castalla
f Marucom

Deporte



Envía la información de tu equipo, club o logros deportivos personales a:
deportes@escaparedigital.com

ATLETISMO

Andreu Blanes, quinto en el Campeonato de España de Campo a Través Individual

Izan Villaverde. DEPORTES

El polifacético Andreu Blanes, quien es un destacado corredor de modalidades como orientación, media maratón, montaña u obstáculos, demostró el domingo 30 de enero cómo es capaz de competir al máximo nivel en cualquier tipo de categoría atlética. En esta ocasión, fue convocado por la Federación de Atletismo de la Comunidad Valenciana, FACV, para participar en el 104º Campeonato de España de Campo a Través Individual disputado en la localidad andaluza de Jaén.

Blanes, quien durante todo el mes de enero se había curtido

en la modalidad de Cross para poder optar a un hueco en dicho campeonato, vio cómo sus esfuerzos se convirtieron en logros al conseguir una gran quinta posición en un certamen donde participaron más de 500 atletas de las 17 federaciones autonómicas y cuyo recorrido superó los 2.000 metros de longitud a través del circuito de Sebastián Barajas.

“Feliz con el nivel, feliz con la actitud y con el esfuerzo. Insatisfecho con el resultado”, sentenciaba un muy autocrítico Andreu Blanes a través de sus redes sociales al no haber podido obtener medalla en su participación en el Campeonato.



Andreu Blanes

Eusebio Cáceres inicia temporada en el meeting internacional de Karlsruhe

El atleta colivenc hizo quinto con un mejor salto de 7'80 metros

Escaparate. DEPORTES

Eusebio Cáceres volvió a ponerse un dorsal en el pecho, tras su sobresaliente actuación el verano de 2021 en los Juegos Olímpicos de Tokio, el pasado viernes 28 de enero en el primer meeting internacional de atletismo del nuevo año 2022, el World Indoor Tour celebrado en la localidad alemana de Karlsruhe.

El atleta colivenc no mostró su mejor rendimiento sobre la tierra de Karlsruhe. El de Onil solo pudo lograr realizar dos de los cinco saltos con los que contó de manera correcta, y en ningún momento se llegó a aproximar con peligro a la barreira de los 8 metros de longitud, siendo ambos saltos, idénticos,



de 7'8 metros de distancia. Dicho resultado le valdría para obtener un quinto lugar en la clasificación general de su categoría, mas se aleja bastante del rendimiento que se esperaba del

saltador de Onil. Por su parte, el sueco Thobias Montler fue el que se acabó llevando el oro del torneo, realizando un mejor salto de 8'02 metros, nueva mejor marca de la temporada.

JUDO



Jaume Bernabéu obtiene un meritorio séptimo puesto en el Gran Prix de Almada

Escaparate. DEPORTES

Jaume Bernabéu participó recientemente en el Gran Prix Internacional de Judo celebrado en la localidad lusa de Almada. El joven judoka castallense afrontó con valentía su primera experiencia en un meeting internacional sénior, logrando vencer en dos de sus cuatro combates y posicionándose como séptimo clasificado en el ranking del torneo.

Bernabéu, quien participaba en la modalidad -60kg masculina, fue inscrito en el grupo C, donde el castallense comenzaría su andadura por el campeonato venciendo plácidamente a Alexandre De Barros E Silva, representante de Cabo Verde, por tres sanciones; posteriormente, doblegaría en octavos de final al ucraniano Artem

Lesiuk por Ippon tras dos minutos del Golden Score.

Sería en cuartos de final cuando el judoka perteneciente al Proyecto FER cedería su primer combate frente al coreano Harim Lee, quien posteriormente ganaría el torneo.

La batalla fue muy reñida entre ambos competidores, durando más de 8 minutos y decidiéndose a favor del surcoreano por sanciones y tras recibir Bernabéu una lesión en su pie derecho.

Por último, en el repechaje el de Castalla sería superado por el mongol Sumiyabazar Enkhtaivan por Wazari e Ippon, obteniendo finalmente un muy importante séptimo lugar que le servirá para seguir escalando posiciones de cara a la clasificación olímpica de París 2024.

PAPER I CARTÓ



Ajuntament d'Ibí

RECICLA'M EN EL CONTENIDOR BLAU



Caixes de cartó



Bosses de paper



Papers, llibres i periòdics



Embalatges de cartó

NO EM RECICLES EN EL CONTENIDOR BLAU



Tetra Bricks



Plàstics



Papers de pescateria, Tiquets carnisseria, etc.



BALONCESTO

El CD Onil logra dos importantes victorias en el campeonato liguero ante Adesavi y Enguera

Escaparate. DEPORTES

El CD Onil se adentró recientemente en la semana más crucial de la temporada con la necesidad de vencer en sus dos partidos para, de esa manera, conseguir un buen colchón de puntos que les permitieran luchar con mayor soltura la permanencia de categoría, objetivo que lograrían con creces al vencer en una primera instancia al Adesavi A, colista de la clasificación y, posteriormente, al Baño Orbezo Enguera Basket, decimo-primero clasificado.

CD ONIL **79**
ADESAVI 'A' **54**

Comentario: En primer lugar, los colivencs jugaron el miércoles 26 de enero contra el Adesavi 'A' en el pabellón municipal de Onil.

Durante los dos primeros cuartos del encuentro se vislumbró un CD Onil demasiado atrasado en defensa, que dejaba muchas oportunidades manifiestas de tiro que los sanvicenteros no desaprovecharon, y que, además, en ataque abusó demasiado



del juego libre, alejado de sus sistemas ofensivos, echando a perder bastantes jugadas claras para anotar. De todos modos, al paso por los vestuarios ambos equipos llegarían bastante parejos sin tener ninguno una renta demasiado alejada de puntos respecto al otro.

Tras el descanso, la zaga colivenca ajustó sus actuaciones defensivas, incomodando más a

sus contrincantes, pudiendo de ese modo transicionar con mayor velocidad a jugadas de ataque y teniendo un mayor porcentaje de acierto de cara al aro. De esta manera, la escuadra de Onil lograría poco a poco ir aumentando la diferencia en el marcador hasta el definitivo 79-54, logrando llevarse dos importantísimos puntos a su haber.

ENGUERA **52**
CD ONIL **69**

Comentario: El sábado 29 de enero se enfrentaron al Baño Orbezo Enguera Basket, en el pabellón municipal Jaime Alegre de la localidad enguerina. En la primera mitad, el CD Onil saldría muy bien posicionado al

partido, siendo claro con sus sistemas de juego y logrando finalizar con mucho criterio sobre el aro rival, obteniendo rentas positivas cercanas a los 10 puntos de ventaja. No obstante, y a pesar de que el juego de los de Onil en ningún momento fue malo, se sucedieron varios errores importantes en ataque, permitiendo al rival ir recudiendo distancias en el luminoso hasta plantarse al final del segundo cuarto con un 34-30 a su favor.

Tras el descanso, el CD Onil realizaría la mejor defensa de la temporada, anulando completamente a las estrellas ofensivas del Enguera Basket y, de esa manera, obteniendo la ventaja en los rebotes lo que les permitía realizar jugadas ofensivas con gran rapidez. Además, la defensa atrás de sus contrincantes les permitió lucirse con los tiros de tres, marcando 13 durante el partido, lo que les ayudó a finalizar el enfrentamiento a los de Diego Vilar con una victoria.

El CD Onil se medirá próximamente ante el CB Mutxamel-MTX, cuarto clasificado de la tabla, en un encuentro en el cual tratarán de seguir sumando en su lucha por la permanencia.

FÚTBOL SALA

Reparto de puntos entre Futsal Ibi y Serelles Alcoy

CFS FUTSAL IBI **5**
SERELLES ALCOY **5**

Comentario: El CFS Futsal Ibi, que venía de cosechar varias victorias seguidas en la Tercera División valenciana durante las pasadas jornadas, se enfrentó recientemente al Serelles Alcoy CFS en el pabellón Rubén Plaza de Ibi en un nuevo duelo liguero para los de Moisés Barba, donde el conjunto ibense no pudo pasar del empate frente a la zaga alcoyana debido a varios fallos cometidos en la segunda mitad del encuentro.

El partido comenzaría tempranamente inclinado para los locales, quienes en el minuto 7 de la primera mitad encadenaron dos grandes jugadas ofensivas que acabaron significando los dos primeros tantos sobre el luminoso, siendo el primero materializado por Luís Miguel Tejero y el segundo por Carlos Rico. Posteriormente, el juego continuaría sin ninguna variación más en el resultado hasta llegado el tiempo de descanso reglamentario.

Tras la vuelta de los vestuarios, David Ugeda reduciría dis-



tancias para los alcoyanos y, tras la reanudación del juego, Jorge Peinado se encargaría de colocar a los ibenses de nuevo dos goles por encima de sus contrincantes en el partido.

No obstante, después de este tercer tanto de los de Moisés Barba, la concentración del equipo decaería notablemente y, con ello, su acierto sobre el terreno de juego. En menos de cinco minutos los alcoyanos lograron darle la vuelta al 3-1 que se cernía por ese entonces en el Rubén Plaza, colocándose por

delante a falta de 9 minutos para el final. José Martín Tomás reaccionaría para los de Ibi en el 37 para tratar desesperadamente de lograr la épica; mas, finalmente, dicha remontada no se efectuaría, siendo que el encuentro finalizaría con ambas escuadras anotando un gol más para dejar un equilibrado 5-5 en el marcador.

Los ibenses volverán al terreno de juego el sábado 5 de febrero a las 18:00h para medirse a domicilio al RC Dinamita Albatera.

Dura derrota del CFS Castalla frente al colista de la tabla

CFS CASTALLA **2**
SAN BLAS SAX **6**

Comentario: El CFS Castalla, volvió a ser atormentado por los fantasmas del pasado el sábado 29 de enero en su duelo contra el CFS San Blas Sax, colista de la clasificación.

Los castallenses se vieron superados por sus contrincantes y terminaron perdiendo el encuentro con un duro resultado de dos goles a seis.

El partido comenzaría muy encaminado para los jugadores dirigidos por David Peinado, quienes lograrían abrir la lata en el marcador por mediación de Andrés Palazón. No obstante, el conjunto sajeño le daría la vuelta al enfrentamiento en la primera mitad gracias a los tantos anotados por José Herrero y por Miguel Ángel Zarate.

Tras el paso por los vestuarios, el encuentro se mantendría bastante parejo hasta que en el minuto 29 Benjamín Pertursa, jugador del San Blas, pondría tierra de por medio en

el luminoso marcando el tercero. Posteriormente, Miguel Cantó haría el cuarto para los sajeños y, a pesar de que Julio Ribera redujo las distancias para los castallenses, los locales no podrían evitar la derrota, la cual se sentenció con otros dos tantos rivales a falta de segundos para el bocinazo final.

Los de David Peinado jugarán el sábado 5 de febrero fuera de casa frente al CD Sporting FS La Nucía.

CLASIFICACIÓN

3ª Div. Grupo 15	PTS	PJ	PG	PE	PP
1 IREFRANK ELCHE	44	17	14	2	1
2 CFS IBI	36	16	11	3	2
3 CFS HORADADA	34	15	11	1	3
4 SPORTING NUCIA	34	16	11	1	4
5 L'ALFAS	29	16	9	2	5
6 PUBLICIDAD ASPE	27	17	8	3	6
7 DINAMITA-ALBATER	24	17	7	3	7
8 CALPE FS	24	16	7	3	6
9 MAR DENIA A	21	17	6	3	8
10 S.VICENTE-HÉRCULES	21	17	6	3	8
11 CD LA VILA	20	15	6	2	7
12 SERELLES ALCOY	20	17	5	5	7
13 RACING NOVELDA	19	17	6	1	10
14 NUEVA ELDA B	16	17	5	1	11
15 CFS CASTALLA	14	17	4	2	11
16 CFS TORREVIEJA	9	16	2	3	11
17 SAN BLAS SAX	8	17	2	2	13

FÚTBOL

El Rayo Ibense golea a un flojo Il·licitana Raval

Tras los últimos resultados, los rojillos recortan diferencias con el líder, Crevillente, y se sitúan a solo cinco puntos

RAYO IBENSE
IL·LICITANA RAVAL

4
1

UD RAYO IBENSE: Asier Barriain, José Guardiola, Adrián Cintas, Antonio Gálvez, José Palau, Rafael Pina, Jorge Pérez, Jorge Castellanos, Jorge Devesa, Adrián Banderas y Alfredo Galiana

Goles: Rafael Pina (33'); Iomar Francisco Ajouaou (66'); (82'); Antonio Gálvez (79').

Comentario: La UD Rayo Ibense se enfrentó el sábado 29 de enero a la Peña Il·licitana Raval CF, equipo de la zona baja de la tabla, en un encuentro fundamental para el equipo dirigido por Daniel Pina, puesto que los rojillos querían acabar con la dinámica de empates jugando como locales que habían consagrado tras dar inicio a la segunda fase de la temporada a principios de enero. Misión que cumplirían, ya que el Rayo Ibense se acabaría llevando el enfrentamiento liguero disputado en el Vilaplana Mariel.

El partido comenzó con los locales teniendo el claro dominio



del esférico, pero siendo poco agresivos en ataque, donde sus aproximaciones a duras penas podían llegar a incomodar al guardameta ilicitano. Esta dejadez ofensiva de los rojillos sería aprovechada muy audazmente por los visitantes, quienes se bastaron con un contragolpe bien ejecutado para abrir la lata en el Vilaplana Mariel y colocarse por delante en el marcador.

Parecía que, una vez más, al Rayo se le iba a atragantar un encuentro ante los suyos, pero

esta vez la mala dinámica se acabaría de romper, comenzando por el gol de Rafa Pina en el minuto 33 que daba alas de nuevo a los de Ibi en el partido, manteniendo este resultado hasta el paso por los vestuarios.

Una vez finalizado el descanso, los locales subirían un par de marchas a su juego, siendo todavía más dominantes con la pelota y -esta vez sí- siendo realmente peligrosos en área rival. De esta manera, Omar lograría darle la vuelta al marcador para

los rojillos en el minuto 66 tras un gran testarazo ejecutado mediante una jugada ensayada de un saque de córner.

Los locales querían ir a por más para evitar a toda costa que se les volvieran a escapar otros tres puntos frente a su afición. En el minuto 77 del enfrentamiento liguero, Antonio Gálvez sacaría la garra goleadora y convertiría el tercero de la tarde para su equipo tras una gran jugada personal y, finalmente, sería el propio Gálvez el que

serviría en bandeja el último gol del partido a Omar para que este marcara a voluntad el 1-4 definitivo sobre el luminoso.

Los de Daniel Pina descansarían este fin de semana en el campeonato liguero para afrontar los dieciseisavos de final de 'La Nostra Copa', donde se enfrentarán a otro hueso duro de roer de la Preferente Valenciana como lo es el Ontinyent 1931 CF en el estadio municipal "El Clariano".

CLASIFICACIÓN

Preferente Gr. V	PTS	PJ	PG	PE	PP
1 CREVILLENTE DEP.	49	18	16	1	1
2 RAYO IBENSE	44	18	14	2	2
3 FB REDOVÁN	38	18	11	5	2
4 CFI ALICANTE	37	18	12	1	5
5 CD THADER	30	17	8	6	3
6 SANTA POLA CF	28	18	8	4	6
7 NOVELDA CF	28	17	8	4	5
8 CD MURADA	26	18	6	8	4
9 CD ALMORADÍ	21	18	6	3	9
10 NOVELDA UD	19	18	4	7	7
11 ASPE UD	14	18	3	5	10
12 BENFERRI CF	13	18	3	4	11
13 UD ILICITANA	13	18	3	4	11
14 UNIV. ALICANTE	13	18	3	4	11
15 AD BETIS	12	18	3	3	12
16 P. ILICITANA RAVAL	11	18	2	5	11

2022

RUTES MÀGIQUES

pels camins tradicionals d'Ibi

5 DE MARÇ
CAMÍ VELL D'ALCOI - LA VIA

2 D'ABRIL
CAMÍ VELL D'ONIL - CAMÍ YECLA-ALCOI

30 D'ABRIL
CAMÍ VELL DE CASTALLA - CAMÍ DE LA FONT NEGRA

24 DE SETEMBRE
CAMÍ VELL DE VALÈNCIA - CAMÍ DELS BISCOIS

22 D'OCTUBRE
CAMÍ VELL DE XIXONA - CAMÍ DELS CARRASCALS

26 DE NOVEMBRE
CAMÍ VELL DE LES RABOSES - CAMÍ DEL CANYO

24 DE DESEMBRE
CAMÍ VELL DE FOIADERETES - CAMÍ DELS MOLINS

EIXIDES: 09.00H - DES DEL MUSEU DE LA BIODIVERSITAT A PEU.

TEATRE RÍO

PROGRAMACIÓ CULTURAL - FEBRER & JUNY 2022

DIA de ANDALUCÍA

TEATRO RÍO

PEPE EL CAJA

CONCIERTO CON SU BANDA

SABADO 26 FEBRERO 2022

8 H. 18.00H

TEATRO RÍO

X Festival benéfico de Danza

DOMINGO 6 MARZO

17:30h

Teatro Río

Donativo 4€

Gracias a

ADIBI

KIKO VENENO

HAMBRE

SABADO 12 FEBRERO 2022

TEATRO RÍO

REFUGIO

de Pont Viva Teatre

TEATRO RÍO

ARA

TEATRO RÍO

MUSICAL INFANTIL

Alicia

TEATRO RÍO

OPERA LOCOS

TEATRO RÍO

TEATRE INFANTIL

Sabates noves

TEATRO RÍO

Requiem

TEATRO RÍO

DANZA

MUERTO DONCELLA

TEATRO RÍO

QUEEN REVOLUTION

TEATRO RÍO

TALLER DE MÚSICA CASTELL VERMELL D'IBI

CONCERT SUFRAGAT PER LA EXCHA. DIPUTACIÓ PROVINCIAL D'ALACANT

DINS DE LA XXVII CAMPANYA DE MÚSICA ALS POBLES

18 DE JUNY

19:30 HORES

TEATRE RÍO

CONCIERTO

ABRAHAM CUPEIRO

UNIÓN MUSICAL DE IBI

"PANGEA"

TEATRO RÍO

VENTA DE ENTRADAS

WWW.BACANTIX.COM

TAQUILLAS

del TEATRO RÍO

TELÉFONO: 965551733

JUEVES Y VIERNES

DE 11.00 A 13.00 H.

Y DE 19.00 A 21.00 H.



L'Ajuntament de Castalla torna a organitzar les festes del Mig Any de Vaca, després de la parada sanitària, de l'11 al 13 de febrer

Página 9

LIBROS

EMPEZAMOS POR EL FINAL

CHRIS WHITAKER

Duchess Day Radley es una joven de trece años que se autoproclama «proscrita». Ella es la fiera protectora de su hermano de cinco años, Robin, y la figura adulta para Star, su madre soltera, incapaz de cuidar de sí misma y mucho menos de sus dos hijos. Walk es ahora el jefe de policía local, quien tres décadas atrás mandó a prisión a su mejor amigo, Vincent King, que se dispone a salir de la cárcel. Y Duchess y Walk deben afrontar el problema que supondrá su vuelta



LOS MÁS LEÍDOS

Violeta.....Isabel Allende
Por si las voces vuelven.....Ángel Martín
Antes de diciembre.....Joana Marcus
A través de mi ventana.....Ariana Godoy
La Bestia.....Carmen Mola

Librerías consultadas: Miralles, Plumier

E-MAIL: info@libreriaiplumier.com

PLUMIER

Colaborador en la crónica literaria
Constitución, 6 AC • Tel. 96 555 05 16 • IBI

DISCOS

CHARMED LIFE - THE BEST OF THE DIVINE COMEDY

Charmed life - The best of The Divine Comedy es un álbum recopilatorio del proyecto musical de Neil Hannon. En total 24 pistas que repasan su carrera, compilada por Neil y remasterizada en Abbey Road Studios, incluye temas como "National express", "Something for the weekend", "Songs of love", "Our mutual friend", "A lady of a certain age" y "Norman and Norma". También incluye como tema nuevo The best mistakes. En la edición en triple CD con un cdé extra con grabaciones inéditas.



LOS MÁS OÍDOS

Las canciones del agua.....Los Planetas
ERA.....León Benavente
Vice versa.....Rauw Alejandro
El madrileño.....C. Tangana
Cuando te muerdes el labio.....Leiva



CINE

DRIVE MY CAR

RYÛSUKÉ HAMAGUCHI

Yusuke Kafuku, actor y director de teatro, aún incapaz de lidiar con su pasado, acepta dirigir Tío Vania en un festival de teatro en Hiroshima. Allí conoce a Misaki, una joven introvertida que será su chófer. En sus idas y venidas comienzan a surgir las confesiones y a desvelarse los secretos de sus misteriosas vidas. Drive my car está basada en el relato corto homónimo del escritor Haruki Murakami y con ella el director da continuidad a 'La ruleta de la fortuna y la fantasía', Oso de Plata en la Berlinale 2021.

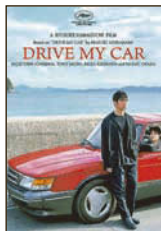

EN CARTELERIA

Canto cósmico. Niño de Elche Sempere-Apellaniz
Destino a Brighton.....Chris Green
El brindis.....Laurent Tirard
Los ojos de Tammy Faye.....Michael Showalter
Moonfall.....Roland Emmerich



Desde marzo hasta diciembre

Ibi vuelve a programar las 'rutas mágicas' por los caminos tradicionales

El Ayuntamiento de Ibi, a través de las concejalías de Medio Ambiente y Deportes, del Museo de la Biodiversidad y el Jardín Botánico de Torretes, ha vuelto a programar la agenda de actividades de *Rutes Màgiques pels camins tradicionals d'Ibi* para este año, tras el parón en 2021 por la pandemia.

Se trata de la quinta edición de unas rutas senderistas que hacen disfrutar de la naturaleza y permiten conocer el entorno. Siempre han gozado de un gran éxito de participación y se espera que este año la acogida sea igual de buena. Las rutas son gratuitas y, de nuevo, los participantes podrán proponerse el reto de realizarlas todas, completando así el carnet que se dará a cada asistente.

Esta actividad cuenta con la colaboración del colectivo Cumbrés sin Barreras, cuyo objetivo es el de hacer disfrutar de la montaña a personas con movilidad reducida y, para ello, ofrecen sus sillas Joëlette. Todas se realizarán los sábados, con salidas a las 9 horas, desde el Museo de la Biodiversidad.



Bosc màgic, una de las excursiones programadas en la edición de 2020

Las rutas son las siguientes:

Camí Vell d'Alcoi- La Via, el dissabte 5 de març.
Camí Vell d'Onil- Camí Yecla-Alcoi, el dissabte el 2 de abril.
Camí Vell de Castalla-Camí de la Font Negra, el 30 de abril.
Camí Vell de València-Camí

dels Biscois, el dissabte 24 de setembre.

Camí Vell de Xixona-Camí dels Carrascals, el 22 de octubre.

Camí Vell de les Raboses-Camí del Canyo, el dissabte 26 de novembre.

Camí Vell de Foidadereretes-

Camí dels Molins, el dissabte 24 de diciembre.

Si por cuestiones sanitarias tuviese que realizarse algún cambio en el programa se informaría días antes a través de las redes sociales del Museo de la Biodiversidad.

El humorista flamenco Pepe El Caja actuará el 5 de marzo en el Teatro Río de Ibi con motivo del Día de Andalucía

Pepe El Caja es un gaditano unido al flamenco desde su infancia, que sorprende con su peculiar manera de hacer humor y contar chistes por bulerías. Conocido por su participación en diferentes programas de televisión, el humorista actuará en Ibi el 5 de marzo, en el Teatro Río, con motivo del Día de

Andalucía. Además, también habrá actuaciones de grupos locales de baile de flamenco y sevillanes, dirigidos por Tatiana Carbonell.

La fiesta que organización la Asociación Cultural Andaluza de Ibi continuará el domingo con una concentración de caballos, pasacalles, una misa rociera y

una comida de hermandad.

Posteriormente, a partir de las 17:30 horas, se celebrará el X festival benéfico de danza, que organiza la escuela de Pastora Sánchez. El festival se celebrará en el Teatro Río y precio de la entrada es de cuatro euros.

La programación en el Teatro Río continuará el 12 de marzo

con el concierto de Kiko Veneno.

Por otro lado, hasta el 25 de febrero podrá visitarse en el Centro Cultural Salvador Miró la exposición dedicada a Germán Bernácer 'El alicantino más universal' y hasta el día 13, en la ermita de San Vicente la exposición fotográfica *Manaslu, montaña de los espíritus*.

IV CONCURS DE MICRORELATS «ESPANTA LA POR» (CASTALLA)

MODALITAT ADULTS

Sempre amb tu,

M^a Dolores Vidal Payá

Aquella ombra fosca, feia dies que la seguia sense treva. L'angoixa s'apoderava d'ella. Necessitava desfer-se'n d'ella i poder recuperar la tranquil·litat perduda. Semblava que la gent de Castalla haguera desaparegut. Sols l'ombra i ella, com si d'un sol ésser es tractés. La desesperació va fer que la

xica començara a córrer, endinsant-se sense adonar-se'n al cementiri del poble. Per uns moments l'ombra va desaparèixer. El nerviosisme acumulat dels dies anteriors, va fer que dues llàgrimes cristal·lines començaren a sortir dels seus ulls. No podia deixar de mirar cap a tots els costats. El silenci envaïa el

cementiri i Marta va començar a recórrer el recinte sense saber on anar. Les seues passes la van portar cap una tomba, on l'impacte del somriure d'aquella foto la va paraitzar.

«Entens ara per què estic sempre amb tu», va dir una veu. L'ombra estava amb ella, sempre present i protectora.





FINS AL 28 DE FEBRER 2022

CERTIFICAT COVID OBLIGATORI

A l'interior de locals d'hostaleria, restauració, oci i entreteniment
Cinemes, sales multifuncionals, circs i seus festeres on es menja o es beu
Locals d'activitats recreatives i d'atzar, amb servei de restauració
Festivals de música on no siga possible l'ús permanent de la mascareta
Espais amb servei de restauració d'allotjaments turístics, instal·lacions esportives i centres especialitzats d'atenció a majors, centres integrals de majors i centres assimilats com a clubs de convivència per a persones majors
Gimnasos i piscines cobertes
Visites a residències de serveis socials
Visites a centres hospitalaris

CERTIFICATS COVID VÀLIDS

Certificat de Vacunació amb pauta completa de vacunació
Certificat de Diagnòstic de PCR negativa en les últimes 72 hores o test d'antígens negatiu en les últimes 48 hores
Certificat de Recuperació de la malaltia en els últims sis mesos

ACREDITACIÓ

Presentar certificat Covid (digital o paper) + identificació personal

PROTECCIÓ DE DADES, no es conservaran les dades requerides

OBTINDRE EL CERTIFICAT COVID

Descarrega'l en codi QR adjunt o a través de l'App GVA+Salut

USA LA MASCARETA



GENERALITAT VALENCIANA

TOTS A UNA VEU



TELÉFONOS DE INTERÉS

BIAR

AMBULANCIA	96 580 30 68
AYUNTAMIENTO	96 581 03 74
BOMBEROS	96 581 11 65
CENTRO DE SALUD	96 581 11 66
CORREOS	96 581 08 10
CRUZ ROJA	96 580 20 12
FARMACIA	96 581 01 70
GUARDIA CIVIL	96 580 03 87
OFICINA DE TURISMO	96 581 11 77
PRACTICANTES BIAR	96 581 06 84
POLICIA LOCAL	96 581 13 60

CASTALLA

AYUNTAMIENTO	96 656 08 10
BOMBEROS	96 656 08 01
CÁRITAS PARROQUIAL	666 955 963
CASA DE LA CULTURA	96 556 00 28
CENTRO DE SALUD	96 656 13 66
CORREOS	96 656 02 26
GUARDIA CIVIL	96 556 09 36
ONDA 15 RADIO	96 556 06 01
POLICIA LOCAL	96 556 10 76
AMBULANCIA SVB	627 951 724

IBI

AYUNTAMIENTO	96 555 24 50
BOMBEROS	96 555 24 50
C. DE SALUD 1 CITA PREVIA	96 652 87 00
CENTRO DE SALUD 2	96 652 86 50
C. DE PLANIF. FAMILIAR	96 555 46 47
C. SOCIAL POLIVALENTE	96 555 09 34
C. CULTURAL DE LA VILLA	96 555 46 50
MUSEO DE LA BIODIVERSIDAD	96 555 02 26
CORREOS	96 555 23 90
CRUZ ROJA URGENCIAS	96 555 22 21
ESCAPARATE	96 655 20 38
GUARDIA CIVIL	96 655 35 21
OFICINA DE EMPLEO	96 555 33 82
PARADA DE TAXIS	96 555 42 19
POLICIA LOCAL	96 555 00 78
RADIO IBI	96 555 31 81
SERVICIOS SOCIALES	96 555 46 11
AMBULANCIA SVB	627 951 724

ONIL

AYUNTAMIENTO	96-654 4745
BOMBEROS	96 551 11 02
C. CULTURAL DE LA VILLA	96 655 73 05
CENTRO DE SALUD	96 655 76 29
CORREOS CAJA POSTAL	96 556 49 93
GUARDIA CIVIL	96 556 40 10
LA FRESCA FM RADIO	96 556 53 53
POLICIA LOCAL	96 556 40 01

TIBI

AYUNTAMIENTO	96 561 70 86
CASA DEL MÉDICO	96 561 71 02
FARMACIA	96 561 71 03
POLICIA LOCAL	96 561 72 29
PRACTICANTE	96 561 71 02

FARMACIAS DE GUARDIA IBI

VIERNES 4	LDO. DIEGO MARTÍNEZ-GUINEA C/ Mayor, 31
SÁBADO 5	LDA. MÓNICA COLOMA Avda. La Paz, 41
DOMINGO 6	LDA. PILAR PAYÁ FERRÁNDEZ Avda. La Paz, 2
LUNES 7	LDA. JULIA ROMERO VILLA C/ Constitución, 15
MARTES 8	LDA. M^º DEL MAR BONMATÍ GÓMEZ C/ Jaime I, 5
MIÉRCOLES 9	LDO. J. PELEGRÍN CARCELÉN Avda. Miguel Hernández, 37
JUEVES 10	LDA. INMACULADA JIMÉNEZ C/ Médico Anguiz, 2
VIERNES 11	LDA. ISABEL BONILLO C/ Les Eres, 71

Farmacias Castalla

Lda. Carmen Márquez -Constitución, 71-, del 31 al 6
Francisca Miralles -Av. de Onil, 58-60, del 7 al 13
Lda. Eva Alonso -Tr. Q. Camins, 12-, del 14 al 20
Ldo. F. Blas Carrillo -Convento, 18-, del 21 al 27
Farmacias Onil
Ldo. Andrés M^º Asensio -Constitución, 17-, del 31 al 6
Lda. Ángela Martí -El Portal, 11-, del 7 al 13
Lda. Inmaculada Gilmerio -Av. de la Paz, 36, del 14 al 20



Alimentación

Mil Sabores.- Golosinas, panadería, bollería, pastelería, helados y bebidas. C/ Dr. Ferrán, 1 Ibi. **Tel. 602 240 018** Avda. República Argentina, 39 Castalla. **Tel. 865 799 263**



Artes Gráficas

Gráficas Crisval.- Folletos, catálogos, impresos. C/ Sevilla, 33, Ibi. **Tel. 96 555 47 84**



Asesorías Contabilidad

Asesoría Salfe.- Fiscal-Laboral-Contable. Tramitación autoliquidación del impuesto sobre sucesiones. Reyes Católicos, 12 Ibi. **Tel. 96 555 43 54. Fax 96 655 24 30**

Fleonil.- Asesoría integral de empresas: Fiscal, laboral, empresarial y financiero. Av. Constitución, 27 - 2º Dcha. Onil **Tel. 96 655 78 79 Fax: 96 556 47 93**



Bares-Rtes.

El Picaor.- Especialidades, Lomo ibérico, Jamón de jabugo, arroz a banda, Ctra. Ibi-Castalla, Km 1 Ibi **Tel. 96 555 35 43**

Erre que erre.- Gastrobar. C/ Amado Brotons, 11 Ibi. **Tel. 966 33 60 46**

La barra del Erre.- Bar. C/ Empedrat, 18 Ibi. **Tel. 865 521 256**

L'ermita d'Oria.- Cervecería cafetería. Plaza de la Foia, 5 Ibi. **Tel. 661 821 067**

Nou Sambori.- Cervecería, cafetería, bar. Tapas caseras de elaboración propia. Terraza todo el año. Av. de la Paz, 11 Onil. **Tel. 965 037 667 - 687 663 461**

Pizzería PastaManía.- Rte. Brasería. Servicio a domicilio. Avda. Juan Carlos I, 97. Ibi. **Tel. 96 555 40 83**

Restaurante Continental.- Cocina de producto, menú diario, carnes y mariscos de primera. Av. Juan Carlos I, 47, Ibi. **Tel. 603 574 165**

Restaurante Serafines.- Comida típica de la zona a la carta. Subida San Pascual, s/n Ibi. **Tel. 96 655 40 91**

Salones Tuareg - Els Molins Hostelería.- Desayunos y cenas, todo tipo de celebraciones. Carrer Les Eres, 75 Ibi. **Tel. 647 697 329**



Belleza

Begoña Estilistas.- Peluquería, Estética, Maquillaje, Láser, Caracterización, Micropigmentación, Fotodepilación... C/ Murillo, 11 Ibi. **Tel 966 551 440.** Av. de la Provincia, 2 Ibi. **Tel. 966 554 068.** El Camí, 59 Alcoy. **Tel. 965 545 808.**



Cafeterías-Pubs

Cafetería d'Azorín.- Tu lugar de encuentro. Sólo buen café. Avda Juan Carlos I, 31 Ibi.



Carpinterías

Carpintería de aluminio Caste-Ilió.- Puertas y ventanas sin obra. Mamparas de baño, presupuestos sin compromiso. Avda. Azorín, 23 Ibi. **Tel. Fax: 96 655 17 38**



Centros Comerciales

AMAT.- Establecimientos Amat Centro. Constitución, 9 y 10 Ibi. **Tels. 96 555 24 38 - 96 555 23 73**



Clinicas Dentales

Clinicas Linea Dental.- Tu sonrisa es nuestro compromiso. Doctor César G. Rubio Facelli. Av. Juan Carlos I, 56, 1º Ibi. **Tel. 96 633 13 51.** Av. de la Paz, 8, 1º Onil. **Tel. 96 655 78 87.**

Fabian López Clínica Dental.- Calidad y confianza (ya no es un secreto). www.clinicadentalfabianlopez.com. Av. Juan Carlos I, 39 Ibi. **Tel. 96 655 11 41.**



Cocinas

EHL.- mobiliario de cocina de fabricación alemana, electrodomésticos, accesorios, diseño y gestión de reformas Constitución, 17 Ibi. **Tel. 96 555 12 81**



Construcción

Sola decoración.- Todo para la construcción. Serv. de grúa,

transportes y contenedores. Cocinas y baños. Decoración interiores. Av. Azorín, s/n Ibi **Tel-Fax: 96 555 13 56**



Desatascos

Desatascos Les Hortes.- Servicios 24 horas desatascos y fontanería. **Tel. 637 537 862**



Deportes

Sport Tono Inter Sport.- Todo en ropa deportiva y complementos para la práctica de tu deporte favorito. Pol. La Marjal, C/ Tramuntana, 13 Onil. **Tel. 96 556 44 71.** C/ Convento, 21 Castalla. **Tel. 96 556 08 55.** C/ 9 d'octubre, 1 Ibi.



Electricidad

Tello Electricidad, c.b.- Domótica, automatismos, electricidad industrial, TV-TDT-sonido. Av. de la Provincia 2-D Ibi **Tel. 96 555 07 17**



Electrodomésticos

Ibitel.- Electrodomésticos, telefonía móvil, audio-video. Avda. Juan Carlos I Ibi. **Tel. 96 555 46 67**

Radio Amorós.- Electrodomésticos, Hi-Fi, TV, video, informática, aire acondicionado, servicio técnico propio. Constitución, 17 Ibi. **Tel. 96 555 12 81**



Floristerías

MiroMar Floristería.- Una flor en el momento y lugar que tú desees. El Salvador, 9 Ibi. **Tel. 96 655 19 96**



Fontanerías

Montacal.- Calefacción, aire acondicionado, fontanería, gas, piscinas, riegos, mantenimiento industrial, redes contraincendios. San Pascual, 20 Ibi. **Tel. 96 555 24 74**



Fotografía

Inma Juan.- Estudio fotográfico. Reportajes de eventos sociales y fotografía de producto y arquitectura. Avda. Constitución, 37 Onil. **Tel. 96 556 48 57**

La Fototeca.- Fotografía y videografía. Reportajes eventos

sociales y revelado online. C/ Joan Beneyto, 4 Castalla. **Tel. 657 980422**

Verdú.- Estudi Fotogràfic. Av. de la Paz, 17 Onil. **Tel. 96 655 76 77**

Manolo Fotógrafo.- Fotografía creativa. Manuel Iváñez. Tibi, 6 Ibi **Tel. 96 655 07 16**

Raúl Fuster Fuster.- Estudi Fotogràfic. Azorín, 2 Castalla. **Tel. 96 656 05 99**

Ruiz Fotografía.- Estudio fotográfico. Reportajes de eventos. C/ Tibi, 8, Ibi, Alicante **Tel. 965 55 14 25**

Salva Asensi.- Fotógrafo de eventos. Sierra de Mariola, 11 Onil. **Tel. 685 603 590**



Gimnasios

EnerGym.- Gimnasia de mantenimiento, karate infantil y adultos, aerobic, fitnnes, spinning, yoga, pilates, etc... Jove-Ilanos, 1 Ibi. **96 655 12 60**



Inmobiliarias

Guillem Agencia Inmobiliaria.- Ibi. **Tel. 688 983 366.**

Inmobiliaria Rojas.- Precios irresistibles. Av. Juan Carlos I, 63 Ibi. **Tel. 616 015 392**

www.inmobiliariarojas.es



Internet

Escape Network.- Desarrollamos proyectos de internet personalizados para empresas. www.grupoescape.com **Tel. 96 555 37 56**

Marucom.- Internet rural. Casas, casas de campo, pymes. Soluciones económicas, rápidas y eficientes. C/ Alcalde Juan Rico, 7 Castalla. **Tel. 96 556 21 46 - 639 124 519**



Joyerías

Estilor Joyeros.- Taller de reparación y fabricación propia. Avda. de la Paz, 20 Ibi. **96 655 24 49.** Sta. Rosa, 6 Alcoy. **96 652 13 04.** Carrefour (Petrel). **96 537 75 02**

Javi's Joyeros.- Pablo Sorozábal, 10 Ibi. **Tel. 96 655 20 18**



Libros-Papel

Avenida.- Librería-papelería 'Nines'. C/ Pared del Real, 6 Onil. **Tel. 96 556 47 40**

Papelería librería Miralles.- C/ San José, 1. Ibi **Tel. 96 555 22 77**

Plumier.- Librería, papelería. Constitución, 6 AC, Ibi. **Tel. 96 555 05 16**



Limpieza

Limpiezas Garvi.- Limpieza de alcantarillado, tuberías, fosas sépticas. Naves industriales. C/Cuenca, 32 Ibi. **Tel. 96 655 17 27**



Mármoles

Ibimármol S.L.- 'En Ibi, desde 1973 dando forma a su imaginación en trabajos de piedras, mármoles, granitos y silestone'. Av. Valencia, 35 Ibi. **Tel. 96 555 16 29**



Moda

Dardo.- Moda Hombre. En Onil, C/Biar, 12 **96 556 51 20.** En Castalla, C/Rey Don Jaime, 15 **96 656 04 32.** En Ibi, C/2 de Mayo, 3 **96 655 28 73**



Motor

Ibimotor-Wagen.- Especializados en mecánica en general, chapa y pintura. Av. de la Provincia, 84 Ibi. **Tel. 96 555 35 07 - 626 999 789**

Lavadero Km 0.- Limpieza de vehículos y tapicería, lavado de motor, accesorios en general, cambio de aceite y filtros, reparación de tapicería. Recogida y entrega a domicilio. Rafael Alberti, 5 Ibi. **96 638 18 58 - 617 146 337**

Talleres Gis-Ver.- Venta de vehículos nuevos y de ocasión, mecánica y electricidad, chapa y pintura, neumáticos, seguros y alquiler de coches. Av. de la Provincia, 7 Ibi. **Tel. 96 555 02 65 - 96 555 00 26**

Xirau.- Mecánica, neumáticos, chapa, pintura, vehículos de ocasión y seguros. C/ León, 3, nave 2 Ibi. **Tel. 96 555 34 17**



Muebles

Tengo Mueble.- Visítenos y aproveche nuestras ofertas. C/ Josan Fuster, 4 Ibi. **Tel. 965 038 363**



Ópticas

Ibi Óptics.- Óptico optometrista, audiolología, contactólogo. Plaça Miguel Servet, 4 Ibi. **Tel. 96 655 36 90**



Promotores

Construcciones Viro.- Promueve viviendas con garage, trastero y local con parque infantil privado, (EEE 'B'), Ramon y Cajal, 2, Ibi, **Tel. 96 555 02 71**



Publicidad

DAOS Publicitat, S.L.- Artículos de publicidad, ropa laboral y de seguridad. Castalla. **Tel. 966 560 231**



Seguridad

Intruder Alarm Systems.- Instalación y mantenimiento. Sistema de Alarma. D.G.P. N° 3963. P. I. l'Alfaç III C/ Zamora, 11 Ibi. **Tel. 966 555 086.**



Seguros

Josep Asegurances.- 'Por lo que más quiera, asegúrese'. C/ Alfonso VI, 2 AC Ibi. **Tel. 96 555 48 42**



Transportes

Ibitrans.- Servicio Nacional e Internacional de Transportes. Cuenca, 11 Ibi **Tel. 96 555 13 01 Fax: 96 655 01 69**



Viajes

Ibiviages.- Somos especialistas en cruceros. Consulta nuestras ofertas con las mejores compañías. Av. de la Paz, 18 Ibi. **Tel. 96 655 41 42**



Zapaterías

Calzados Cristi.- Con toda la moda de la temporada. Av. Juan Carlos I, 49 y C/ Jijona, 3 Ibi. **Tel. 96 555 08 35**

MI

también en la web

Anuncios gratuitos*

www.escaparatadigital.com

INMUEBLES

Inmobiliaria La Foia necesita viviendas en venta y alquiler para atender demandas de clientes. Tel. 96 655 27 05.



Inmobiliaria Rojas: Ibi, Piso 60 metros, 3 dormitorios, comedor, cocina, balcon, 3º, 30.000€ Tel. 616 015 392.

Inmobiliaria Rojas: Ibi, Piso 70 metros, 3 dormitorios, comedor con balcón, cocina con galería y baño, 2º junto Sabadell. 38.000€ Tel. 616 015 392.

Inmobiliaria Rojas: Ibi, Ático dúplex nuevo con 2 plazas de garaje, edificio Tot Cable, 93.500€ AHORA DESCUENTOS HASTA EL 10%. Tel. 616 015 392.

Inmobiliaria Rojas: Ibi, Piso Obra nueva, 130 metros, 3 dormitorios, entrega inmediata, 117.000€ Zona centro Tel. 616 015 392.



Inmobiliaria Guillem: TAMBIEN ALQUILER OPCION A COMPRA. SE VENDE 2º piso ascensor, en Castalla de 120 m2 zona mercado, de 3 habitaciones, comedor y sala de estar, cocina con galería, aire acondicionado y bomba de calor, baño y aseo, balcón bonitas vistas, amueblado, listo para entrar. ¡¡¡Todo por solo 69.500 €!! Tel. 688 98 33 66.

Inmobiliaria Guillem: TAMBIEN ALQUILER CON OPCION A COMPRA. Se vende piso 1º de 100 m2 aprox., zona colegio San Juan y San Pablo de Ibi muy soleado, con 3 habitaciones, gran salón comedor, terraza, cocina con galería, baño, electrodomésticos, trastero en porche, amueblado. ¡¡¡Todo por solo 52.900 €!! GRAN OPORTUNIDAD Tel. 688 98 33 66.

Inmobiliaria Guillem: SE VENDE FABULOSA CASA zona colegio Pla y Beltrán de Ibi, 300 m2 de vivienda y 100 m2 de planta baja haciendo funciones de 2 garajes, trastero, oficina y demás usos, la planta superior consta de cocina de diseño con todos los electrodomésticos, salón de 45 m2 con balcones, 4 dormitorios, 3 baños y aseo, uno de ellos con jacuzzi y sauna profesional, calefacción, chimenea, estufa de pellets, barbacoa, patio interior, aire acondicionado, placas solares y electricidad normal, y un largo etc en una vivienda de revista. Todo por solo 249.000€ INFORMES SIN COMPROMISO. Tel. 688 98 33 66.

Inmobiliaria Guillem: Se vende piso 1º en Calle Castalla de Ibi con 112 m2, 4 dormitorios, 35 m2 de salón, patio de luces con terraza grande y lavadero, balcón, 2 baños, ventanales de aluminio, buenas vistas. ¡¡¡Todo por solo 52.500 €!! Tel. 688 98 33 66.

Inmobiliaria Guillem INFORMA que se necesitan viviendas de alquiler para atender demanda de clientes. Tel. 688 98 33 66.

Se busca piso estudio para alquilar en Ibi, o bien para compartir. Chico responsable y económicamente estable. Tel. 641 028 354.

Cochera en venta 'Garages La Dulzura', C/ Jaime I El Conquistador 42, plaza 102. Tabicada con puerta, 18 m², capacidad para 1 coche y 4 motos, armario empotrado de tres puertas, altísimo trastero. Tel. 605 979 437.

Busco piso amueblado para alquilar. Si puede ser planta baja, mejor. Tel. 651 023 640.

Busco piso en alquiler, económico. Soy una persona muy responsable. Tel. 642 379 949.

Busco piso pequeño o habitación, para alquilar. Tel. 643 924 934.

Se vende carnicería en el ¡¡¡MERCADO CENTRAL!!! Por jubilación, con muy buena clientela. Interesados llamar al: 616 403 028 - 685 199 177.

Busco habitación en Onil, Ibi, Castalla, preferiblemente casa de campo. Tel. 605 573 171.

Vendo terreno rústico común (21.662m²) con casa-almacén de 210m² (escriturado pero sin terminar) en Onil, zona 'La Cova'. Está a 3 km. del casco urbano, próximo a la CV-802. Calle asfaltada por un lado, y de tierra por el otro. Vistas panorámicas. Sol todo el día. Todo el bancal plantado de almendros y algunos olivos e higueras. Ideal para vivir todo el año. El agua está a 30 m. de profundidad (coste pozo=3.000€). Se pueden segregar 10.000 m² y construir otra edificación de 600m² en 3 alturas (sótano, planta baja y 1º). Todo legalizado y escriturado. 100.000€ Tel. 656 442 666.

Traspaso bar-restaurant en Onil funcionando. Urgente problemas familiares. Local 400 mts. Bien ubicado, equipado y climatizado. Salón 50 comensales + terraza 25 comensales (ampliable) y reservado 80 comensales. Despensa y almacén gran capacidad. Moto de reparto. 30.000€(negociables) Imprescindible ver el local para negociar. Tel. 619 801 288.

Se busca chica/o para compartir piso en Ibi. Tel. 642 421 990.

Se alquila bar-cafetería en Ibi. En pleno funcionamiento y con muy buena clientela. Tel. 610 341 828.

Se vende plaza de garaje en Castalla, calle Blasco Ibañez, 12. Ubicada en primera planta, fácil aparcamiento. Cabe un vehículo grande y una moto. Precio: 7.500€(negociables). Tel. y whatsapp 653 218 882 (Andrés). andresruisan@gmail.com

EMPLEO

OFERTAS:

Empresa de Ibi necesita **aprendiz peón de electricidad**. Tel. 647 406 444.

Se necesita camarero/a para cervercería cafetería en Onil, interesados llamar al 687 663 461.

Se necesita camarero/a joven, con experiencia, para trabajar en bar restaurante de Ibi. Jornada completa. Mandar CV a lasolanademurphy@gmail.com.

Se necesita cocinero/a y jefe de sala para restaurante en Onil, con buena clientela y capacidad para 180 comensales. Tel. 676 541 223.

EMPRESA DE IBI necesita **MATRICERO-AJUSTADOR** CON EXPERIENCIA. Contacto: 630 038 604.

Se necesita ayudante de cocina para restaurante en Tibi. Todo el año. Con coche propio. Tel. 687 574 056.

Empresa de Ibi necesita **personal** para cubrir puestos de: oficial de 1º matricero-ajustador y oficial de 1º técnico de control numérico. Tel. 630 038 604.

Se necesita fontanero con experiencia. Interesados llamar al teléfono 695 479 627.

DEMANDAS:

Busco trabajo para cuidado de personas mayores y/o limpieza. Con mucha experiencia. Tel. 634 429 232.

Busco trabajo en el cuidado de personas mayores por las noches, tengo experiencia. Tel. 641 469 930.

Busco empleo para cuidado de niños o personas mayores y limpieza. Interna o externa. Tel. 642 417 828.

Señora responsable con años de experiencia en el cuidado de personas mayores. Con buenas referencias. Interna o externa. Tel. 642 198 482 - 634 882 314.

Se ofrece señora para cuidado de enfermos o niños, interna. Tel. 651 023 640

Me ofrezco para trabajos de oficios varios, cuidado de personas mayores y niños, servicio de atención al cliente, decoradora de Navidad. Disponibilidad inmediata. Tel. 641 465 095.

Señora se ofrece para cuidar personas mayores en Ibi por la noche. Tel. 628 031 465.

Señora con experiencia, limpieza de casas. Interna o externa y por horas. Tel. 633 650 480.

Busco trabajo interna, externa y por horas. Tel. 602 114 018.

Ofrezco mis servicios para el cuidado de personas mayores, interna o externa, haciendo vacaciones, días sueltos, paseos. Limpieza de hogares. Disponibilidad inmediata. Tel. 641 028 794.

Me ofrezco para levantar o acostar personas mayores, soy muy responsable, atenta y cariñosa. Tel. 641 445 140.

Busco trabajo para cuidar personas mayores y niños, en Ibi. Tengo 21 años, con experiencia, me considero una persona responsable, cariñosa, respetuosa. Tel. 641 992 421.

Se ofrece chica responsable para cuidar personas mayores. Interna o externa. Tel. 637 065 066.

Se ofrece chica para el cuidado de niños, personas mayores, limpieza y tareas de hogar. Con experiencia y referencias. Tel. 642 547 438.

Se ofrece señora para limpieza, cuidado de mayores y niños, interna o externa. También para fábrica. Tel.. 602 393 503.

Pintor oficial ofrezco mis servicios a empresas o autónomos. Tengo el curso de 20 horas. Con vehículo propio. Tel. 654 322 758.

Busco trabajo para limpieza, tareas de hogar, cuidado de personas mayores, por horas o media jornada. Con experiencia. Tel. 666 919 986.

Busco trabajo como ayudante de cocina, camarero, transportista o en fábrica. Tengo carné de camión. Con experiencia en inyectado y soplado de plástico. Tel. 642 291 244.

Busco trabajo para el cuidado de personas mayores, interna o externa, o por horas; en Ibi. Tengo mucha experiencia. También para trabajos de limpieza u otra oferta laboral. Tel. 643 956 645.

Busco trabajo como albañil, pintor, en tareas del campo y agrícolas, o en cualquier otro sector. Tel. 671 264 187 (Juan).

Maely, soy una chica responsable, honesta, cariñosa, paciente... me ofrezco por horas, de externa o interna para cuidados de personas mayores, con experiencia y referencia. Tel. 612 404 365.

Me ofrezco para cuidados de personas mayores y de limpieza, con referencia y experiencia, soy una chica responsable y cariñosa (Azucena). Tel. 651 332 952.

Se ofrece señora para cuidado de personas mayores y niños. Horario flexible. Interna o por horas. Con mucha experiencia y buenas referencias. Tel. 672 541 357.

Se ofrece señora para cuidar personas mayores (alzheimer), con mucha experiencia. Horario a convenir. Tel. 646 102 080.

Busco trabajo para cuidar personas mayores, dependientes, discapacitados, niños. Noches, días, fines de semana y festivos. Tengo 46 años y mucha experiencia. Muy responsable y trabajadora. Dentro o fuera de Ibi. Tengo coche propio. Tel. 651 830 073.

Se ofrece chica con experiencia para el cuidado de ancianos. Interna o por horas. Disponibilidad inmediata. Tel. 625 459 774.

Busco trabajo de limpieza, recepcionista o atención al cliente. Tel. 611 044 392.

***Todos los anuncios de compra-venta entre particulares son gratuitos excepto Sección Inmobiliaria y Motor: 10 €(20 palabras)**

Envía este cupón a: **ESCAPARATE, Av. Juan Carlos I, 63, entlo. IBI** o por correo electrónico a: **escapate@escaparatadigital.com**

ANUNCIOS GRATUITOS — CLASIFICADOS

Nombre
Tel.
Texto
.....
.....
.....

Diseñador industrial busca trabajo, con conocimiento de control numérico CNC, inglés atención al cliente, etc. Tel. 75 48 32 16 81.

Busco trabajo de interna, tengo experiencia en el cuidado de personas mayores. Tel. 666 817 520.

Busco trabajo cuidando personas mayores, por horas, por días o de interna, con recomendaciones y experiencia. También hago limpieza por horas. Tel. 663 596 927.

Busco trabajo para limpieza, cuidar personas mayores, cocina, bar,... Tel. 643 925 186.

Busco trabajo cuidando de personas mayores así sea de medio tiempo o por horas y también de limpieza, en Ibi. Tel. 632 456 990.

Busco trabajo limpieza de hogar, cuidado de personas mayores. Cuento con experiencia. Tel. 651 549 835 (Estefanía).

Busco trabajo como acompañante-cuidadora de personas mayores y niños, aseo de pisos... Tel. 632 055 073 (Marleny).

Se ofrece señora responsable, con muchos años de experiencia y muy buenas referencias para el cuidado de personas mayores. Por horas, a tiempo completo o por las noches. Incorporación inmediata. Tel. 642 740 920.

Matrimonio sin carga familiar se ofrece para guardeses en zona rural y trabajos agrícolas. Es de urgencia, para cubrir necesidades básicas. Con experiencia, ambos de 37 años y muchas ganas de trabajar. Tel. 667 022 453. yanramello@gmail.com

Mujer responsable y trabajadora busca trabajo para limpieza por horas, cuidado de niños y personas mayores, empresas, montaje, apta para cualquier trabajo. Tel. 640 058 630.

Persona responsable busco trabajo como peón o ayudante de construcción. Disponibilidad inmediata. Tel. 623 340 930.

Chico busca trabajo como camarero, ayudante de cocina, fábrica o cuidado de personas. Con experiencia. Incorporación inmediata. Tel. 612 565 575.

Mujer busca trabajo para limpieza o cuidado de niños y personas mayores. Con experiencia. Por horas o media jornada. Disponibilidad inmediata. Tel. 694 508 263.

Se ofrece señora para cuidado de personas mayores y niños, o interna. Tel. 634 385 004.

Se ofrece señora para cuidado de personas mayores, a horas o fines de semana. Tel. 651 519 223.

Se ofrece chico para trabajar de fontanero o electricista. Tel. 643 924 934.

Chico busca trabajo como camarero, ayudante de cocina, fábrica o cuidado de personas. Con experiencia. Incorporación inmediata. Tel. 692 951 088.

Se ofrece chica para trabajar en cuidado de personas, niños, tareas del hogar o en hostelería. Para Ibi, Alcoy y alrededores. Tel. 643 924 934.

VARIOS

Se vende máquina de coser industrial, marca SIGMA. Precio a convenir. Tel. 697 301 642.

Vendo tienda de campaña nueva, para estrenar, marca Dunlop, por 20€ También **cámara deportiva**, nueva, sin estrenar, 20€ Tel. 644 471 459.

Compro coche preparado para minúsvaido, automático, con los pedales en el volante, económico. Tel. 633 199 175.

Se vende estufa de leña. Muy buen estado. Dimensiones 66x58x47 cms. Carga frontal y lateral. 150 euros. Tel. 610 078 403.

Vendo comedor, dormitorio juvenil y dormitorio de matrimonio. Muy buen precio. Tel. 627 470 184.

Se ofrece chico para dar lecciones de guitarra y/o clases de inglés para particulares, con atención personalizada. Niños y adutos. Tel. 692 951 088.

LOGOPEDA con amplia experiencia y formación, imparte sesiones de rehabilitación del lenguaje, habla, voz y audición. A domicilio. Zona Castalla, Onil, Ibi y Alcoy. Tel. 609 023 708.

Vendo colección 'Genios de la pintura' (50 libros). Precio a convenir. Tel. 617 142 898.

Vendo Máquina de coser con mueble. Precio a convenir. Tel. 617 142 898.

Vendo equipo de música y discos de vinilo (LPs y singles). Precio a convenir. Tel. 617 142 898.

Persona sola responsable, busco casa para cuidar. Con garantías. Me hago cargo de luz y agua. Tel. 660 462 312.

Vendo cazadora de cuero negra, talla 64. Precio a convenir. Tel. 622 249 589.

Vendo muchos metros de goteros, grifos, codos, etc... y un depósito de gasoil de calefacción de 800 litros. Precio a convenir. Tel. 695 367 434.

Vendo dormitorio juvenil completo, en buen estado, lo monto en casa. 300€ Soy de Biar. Tel. 644 971 476.

Corte de cabello e higiene de pies para señores de la tercera edad. A domicilio. Tel. 643 518 845 (María).

Vendo teclado de piano Forte, en perfecto estado. Precio a convenir. Tel. 605 573 171.

Ofrezco vivienda sin coste alguno. Para persona o matrimonio. Solo por ayudar a dos personas mayores. Pagaría aparte por la limpieza de la casa.

TODO PRENSA
AVDA. DE LA PAZ, 10 • IBI
TEL. 673 045 206

KIOSCO MONTILLA desde 1967
Mercado Central - Puesto nº 1 - IBI
Tel.: 96 655 20 78

Giravela
LIBRERÍA - PAPELERÍA - COPISTERÍA
Tlf. 96 684 52 33
C/ Joan Fuster, 9 - Ibi

La Fresca FM ¡Estamos de moda!
TEL. 96 556 53 53

ESCAPARATE
¿Aún no te anuncias con nosotros?
Infórmate en:
96 655 20 38 - 616 206 625

radio ibi
107.7 FM
Tel 96 555 31 81 fax 96 555 34 48 info@radioibi.com

ESTANCO DULZURA
TABACO, CAVA, QUINIÉLAS Y REVISTAS, ARTÍCULOS DE REGALO, PAPELERÍA
C/ COMUNEROS DE CASTILLA, 2
IBI 03440
ALICANTE
T:965 530 886

Quiosco Les Eres, 27
Tel. 96 655 13 67 • C/Les Eres, 27 • 03440 IBI
Prensa • Revistas • Quiniélas

Roxy, el rescate de un rincón olvidado

Escaparate. IBI

El Roxy, un punto de encuentro que marcó una época muy especial en la historia social y cultural de Ibi. En un tiempo donde las palomitas y las sesiones continuas convertían la tarde del fin de semana en una experiencia mágica. Varias generaciones crecieron visualizando aquellos estrenos a la misma vez que en las grandes salas de la Gran Vía madrileña. Las principales calles del centro hervían de gente tras una sesión cinematográfica donde muchos de aquellos films se han convertido en clásicos del séptimo arte.

Películas de autor, bélicas, de acción, catástrofes, españolas y, por supuesto, las clasificadas 'S' de finales de los 70 y principios de los 80..., el Roxy albergó un momento fundamental en el ocio clásico del siglo XX en un pueblo eminentemente industrial que ahora se recuerda con nostalgia. Una etapa que arrancó en mitad del espectacular crecimiento demográfico de Ibi y finalizó a las puertas de la década de los 90 para decir adiós a

una época dorada en la cultura popular.

Treinta años después de aquel cierre, la empresa Procasa de Ibi ha adquirido el solar y ha iniciado un proyecto de construcción que va más allá de un mero bloque de viviendas. Se trata de una obra donde prima el culto al descanso, la armonía con el entorno y la sostenibilidad urbana recuperando un lugar olvidado en el casco antiguo de Ibi.

La firma ibense ha puesto en marcha la promoción de 16 viviendas unifamiliares con pisci-

na comunitaria, garajes, zonas comunes y un servicio personalizado de interiorismo que convierten al edificio Roxy en un ejemplo de habitabilidad y confortabilidad compatible con un precio ajustado en el mismo centro urbano.

Procasa ha sido responsable de la promoción de viviendas en la antigua casa del Médico Anguiz, respetando la arquitectura exterior de la vivienda y su fachada, donde todavía se dispone de un local de 600 metros para uso público o privado.

1961-1990. Cine Roxy

En abril de 1960, en la calle denominada, Prolongación de Santa Rita, -desde 1970 calle Manuel Soler-, se pintó un cartel en el que se indicaba "solar para la construcción de un cine"; al año siguiente, tenía lugar la inauguración del cine Roxy. Según se indica en el libro registro de 1961, las proyecciones de la sala, se inauguraron el día 9 de septiembre de 1961, coincidiendo con las fechas de las fiestas de Moros y Cristianos, con la película 'Tempestad'. Por lo que nos informan los saludos de invitación, al local todavía le quedaban algunos detalles de decoración por rematar.

Treinta años después, en marzo de 1990, el cine Roxy cerraría para siempre sus puertas.

Archivo Municipal de Ibi.

Fondos incorporados y colección de folletos de mano de películas.



Cartel de la primera película que se proyectó en el cine Roxy el 9 de septiembre de 1961

EDIFICIO ROXY

ESPACIOS AMPLIOS Y LUMINOSOS PENSADOS PARA TODOS



Tu vivienda en el centro con piscina, garajes, zonas comunes, aeroterminia, servicio de interiorismo y mucho más.



INFORMACIÓN

EDIFICIO ROXY

Edificio Roxy
639 68 43 18

procasasl@gmail.com



@procasasl

C/ Santa Rita, 46 - Bajo IBI (Alicante) - www.procasasl.com