



No son los tiempos los malos, sino el hombre
J. Beaumont

ESCAPARATE

www.escaparatdigital.com

Periódico Independiente
de la Montaña

Del 27 de enero al 2 de febrero de 2017
AÑO XXIV • Tercera Época
Número 869

1'50 €



Prensa
Comarcal
Valenciana

FOTO: RICARDO PICÓ

IBI

Los grupos municipales se reúnen con Mónica Oltra para pedir un geriátrico público

5

ONIL

Los presupuestos de este año prevén una partida para potenciar la industria local

15

CASTALLA

La concejal Isa Verdú acudirá como compromisaria al Congreso Nacional de C's

17

BIAR

El municipio promociona la ruta AVE de Interior en FITUR

13

DEPORTES

Un sendero recorrerá 600 kilómetros por las montañas de la provincia de Alicante

18



Un pino centenario de grandes dimensiones se vino abajo frente al Estadio Climent de Ibi obligando a cortar la calle durante más de doce horas

El temporal daña cientos de árboles y deja cuantiosas pérdidas materiales

*Sólo en los parajes naturales de Ibi han resultado dañados 300 pinos y 30 se han caído al suelo
Los vecinos afectados pueden solicitar ayudas económicas al Ministerio del Interior*

PÁGINAS 10-12

Gratis con Escaparat, por
gentileza de Bernardo Guillem



COMPRO ORO
PAGO EN EFECTIVO
Joyas, monedas, lingotes...
piezas rotas o sueltas
Pagamos más que nadie
¡COMPRUÉBELO!
Desde 1980 al servicio de la comarca

ESTILOR
JOYEROS

Santa Rosa, 6 Avda. de la Paz, 20 C.C. Carrefour
96 652 13 04 96 655 24 49 96 537 75 02
ALCOY **IBI** **PETRE**

50 años a su servicio
Amoros *RedDer*
ELECTRODOMÉSTICOS • HI-FI • TV • VIDEO • INFORMÁTICA
AIRE ACONDICIONADO • SERVICIO TÉCNICO PROPIO

SMART TV LED LG 43" UHD 4K

449€

Oferta válida del 30 de enero al 3 de febrero o fin de existencias
Constitución, 17 • Tel. 96 555 12 81 • IBI

ASEGURAMIENTO TÉCNICO
DE CALIDAD, S.L.

Circuitv
ITV Móvil
turismos y motocicletas

IBI (aparcamiento Parque Les Hortes)
del 30 de enero al 8 de febrero

CASTALLA (junto campo de fútbol)
del 9 al 17 de febrero

902 108 368
www.circuitv.com

CITA PREVIA

La pregunta

LA OPINIÓN DE NUESTROS INTERNAUTAS

¿Debería regular el Gobierno de España el precio de la electricidad?

Puedes participar en www.escapatedigital.com

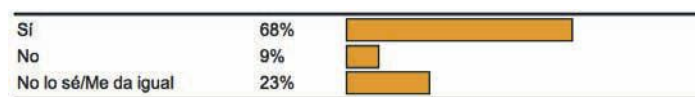

¿Qué opina de las primeras medidas de Donald Trump?



Miguel Carrillo,
parado

“Si los americanos lo han votado, por algo será”

“Me parecen extrañas. Ni lo apoyo ni lo critico, hay que darle tiempo para ver qué va a hacer, pero si la mitad de los americanos lo ha votado, por algo será. Aquí también criticaron al PP y ha ganado las elecciones.

Habrà que ver qué pasa, aunque no creo que pueda finalizar su mandato”.



Juan Francisco Narváez,
suministro industrial

“Quiere cumplir sus promesas, y eso es un disparate”

“Un poco salidas de madre. Yo esperaba que no hubiera salido como presidente, pero parece que quiere cumplir sus promesas y eso es un disparate.

Yo creo que no acabará la legislatura y si la acaba, malo”.



Paula Sancho,
encargada de tienda

“Me parece una persona nefasta”

“Me parece una persona nefasta, nos va a hundir más a todos. Él no cobrará por ser presidente pero tomará decisiones para beneficiar a su patrimonio, porque nadie hace nada gratis.

Es un personaje muy egocéntrico y acabará la legislatura porque la convertirá en una dictadura”.



Víctor Marco,
mecánico

“Me da igual, como ciudadano me afecta poco”

“Me da igual. Total, ningún político hace nada por nadie.

Como ciudadano me afecta poco lo que vaya a decidir, igual que hacen el resto de políticos.

Seguro que acabará sus cuatro años de mandato”.

FEBRERO

L	M	X	J	V	S	D
			1	2	3	4
6	7	8	9	10	11	12
13	14	15	16	17	18	19
20	21	22	23	24	25	26
27	28					

PRÓXIMO ESCAPARATE



PASÓ EN

1913

Hace 104 años y concretamente el 1 de marzo, se aprobaba por el Gobierno Civil de Alicante el Reglamento de la Sociedad de Comparsas de Moros y Cristianos de Ibi, que fue el primer documento regulador de la fiesta que se conoce.

Esta Sociedad desaparecerá pocos años después, en los años veinte, con la consiguiente desaparición de las comparsas y la no celebración de fiestas de moros y cristianos durante algunos años.

Archivo Municipal de Ibi, de la obra *Entre el riu i la via* de Salvador Miró

Así lo veo yo

La fuerza del instinto

J. J. Fernández Cano



El instinto es el motor que empuja la mayor parte de nuestras acciones. Tal vez por eso el cazador que ha matado a dos guardas forestales, alega, a modo de defensa (esperamos que no de justificación, porque tal acción no hay nada que la justifique) que cometió la infamia llevado de su instinto. Y uno se pregunta: ¿qué instinto? Como no sea el asesino... Según la noticia que se ha dado, en este caso no se dice nada de autodefensa, venganza, o dirimir cualquier otra circunstancia conflictiva que lleve a una mente enfermiza a solucionar la cuestión despachando a dos seres humanos vaciándoles el cargador de su flamante repetidora a bocajarro. Dos padres de familia cuyos hijos no entenderán nunca por qué les dejaron huérfanos.

Otro caso acaecido en los mismos días, con desenlace menos funesto, ya que la víctima ha salido del trance con vida, aunque perpetrado con la misma maldad, es el de la chica de diecinueve años golpeada y pateada con saña por un numeroso grupo de jóvenes. Estos execrables hechos nos llevan a preguntarnos hasta dónde puede llegar el odio y la sed de sangre del ser humano? en su estado más salvaje y primitivo. Da espeluzno ver las imágenes de un nutrido grupo de jóvenes fornidos acosando, como lobos sanguinarios, a una pobre criatura aterrorizada en el suelo, sin saber como guardarse de los golpes que le llovían de todas partes. No es menos digno de repulsa que esta salvajada se

desarrollara ante la presencia impasible de varios testigos que actuaron como si la cosa no fuera con ellos.

Resultan difíciles de entender las contradictorias reacciones del ser humano ante situaciones extremas como las que nos ocupan, en las que un semejante está a punto de morir a manos de otro y nos toca el papel de testigos. Años atrás, en un bar de la localidad de Muxamel, irrumpió un hombre pistola en mano encañonando a la señora que regentaba el establecimiento, en un momento en el que solo un parroquiano tomaba su consumición sentado a la barra. El parroquiano, al percatarse de la crítica situación que tan de improviso se había presentado, no se lo pensó ni un instante y se interpuso entre la señora y su pretendido asesino, recibiendo un balazo que le destrozó la mandíbula. La señora salió indemne del altercado. Días después, cuando el herido pudo hablar, preguntado por los periodistas si se consideraba un héroe, se encogió de hombros y respondió que no lo sabía, que todo ocurrió en cuestión de segundos y no tuvo tiempo de pararse a pensarlo.

Este buen hombre, que actuó por un impulso espontáneo, empujado por la inmediatez de salvar una vida, sin pararse a pensar que ponía en grave riesgo la suya propia, quizás se podría decir que también actuó por puro instinto, pero por un instinto empujado por la nobleza, por la grandeza de alma; no por un instinto asesino.

En clave de humor



Cartas de los lectores

Los escritos dirigidos a esta sección deben tener un máximo de 350 palabras. En caso contrario, ESCAPARATE se reserva el derecho a publicarlos, resumirlos o extraerlos. Los escritos aparecerán publicados con la firma del autor, nunca con seudónimo, quien debe hacer constar su nombre y apellidos, domicilio, teléfono y D.N.I. Los escritos pueden enviarse por correo electrónico a: escapate@escapatedigital.com

El telón fantasma del PSOE

Se puede afirmar que 2016 ha sido para el Psoe un "Annus Horribilis". Ya fuera en las elecciones generales del 20 de diciembre del 2015 o en las elecciones del pasado 26 de junio muchos militantes y dirigentes rezaban para que la resistencia como la segunda fuerza estatal más votada fuera "el mal menor" que tapase la pérdida de casi millón y medio de votos desde el 2011 y más de 5 millones de votos desde 2008. Toda la tensión acumulada entre la mayoría de dirigentes socialistas explotaba el pasado mes de octubre en el ya famoso Comité Federal de la vergüenza. El conflicto se centra esencialmente entre los líderes que ejercían, y ejercen, labores de gobier-

no en diferentes autonomías y municipios, y una dirección federal desgastada debido a que vivía en una campaña electoral constante (9 elecciones en dos años), que no permitía no solo evaluar y analizar los malos resultados obtenidos sino el comienzo de un exhaustivo examen para reconocer públicamente las responsabilidades políticas de cada una de las partes implicadas en las sucesivas derrotas electorales. Los dirigentes, y muchos militantes, del Psoe se equivocan al polarizar e incentivar el odio dentro de la familia socialista. Si sigue creciendo esta lucha interna se seguirá desinflando (aún más) las opciones de volver a liderar un gobierno progresista en el futuro. Los socialistas, pese a

sus más de 137 años de historia, siguen metiendo la cabeza en el histórico conflicto de la izquierda política en España: La guerra del orgullo infinito. Un conflicto que siempre ha dividido entre quiénes eran la opción que mejor representaba la "verdadera" esencia de la izquierda. ¿Quién es digno para poder levantar el Mjonir? El próximo mayo, con la celebración de las primarias, empieza el proceso congresual del partido. Recuerdo que la importancia de este proceso no es saber si Pedro, Susana o Patxi gobernarán el partido, sino cómo el partido socialista se renovará para poder impulsarse como la opción que lidere la alternativa al gobierno del Partido Popular. Seguidamente se abre un interesante proceso congresual en las regiones, provincias y municipios donde los pequeños e históricos líderes y lideresas (que han vivido muy bien mientras los de "arriba" se estaban peleando) tienen que también entonar parte del mea culpa por la pérdida progresiva de apoyo electoral (en toda la provincia y en la mayoría de municipios de Alicante el debate

Editorial

Empieza la Era Trump

El nuevo presidente de Estados Unidos, Donald Trump, ha entrado en la Casa Blanca como un elefante en una cacharrería, dispuesto a cargarse todas las medidas tomadas por su antecesor en el cargo, Barack Obama, y a poner en marcha una agresiva política neoliberal y antiintervencionista que pretende convertir Norteamérica en el ombligo del mundo, pero sin contar con el mundo. América para los americanos (los del norte, claro), que sean blancos, ricos y hablen en inglés. Al resto, ya se irá viendo. Trump, que otra cosa no pero consecuente lo es un rato, ha puesto en marcha nada más llegar algunas de las medidas que anunció en la campaña electoral que le aupó a la Presidencia, entre ellas el inefable muro entre Estados Unidos y México, 1.200 kilómetros de cemento y vergüenza que encima pretende que sea sufragado por el gobierno mexicano, “de una manera u otra”, frase que cuando menos resulta inquietante, como insinuando que si no es con billetes hay otras formas de saldar la deuda. Es como si un agricultor valla sus terrenos y le pasa la factura al vecino; muy lógico todo. Por cierto, en el improbable caso de que el muro acabe construyéndose, es de suponer que tendrá sus vigilantes dispuestos a disparar a los intrusos; todo un paso adelante, desde luego. La mayoría no pensábamos, o no queríamos pensar, que Trump iba a cumplir con sus promesas electorales, pero ya lo ven, nos equivocábamos. Luego está su contrastado racismo, machismo y una educación muy pobre, propia de alguien tan podrido de dinero que no necesita los buenos modales para nada. Y qué decir de los medios de comunicación que no le son afines; pues que le incomodan y van a ser el centro de su ira día tras día, cada vez que los periodistas (“los seres más deshonestos de la Tierra”, según dijo) saquen a la luz algún gesto, medida, insinuación, amenaza o chanchullo que el empresario Trump lleve a cabo. Porque, no nos engañemos, el nuevo POTUS (*President Of The United States*, otra americanada como un piano) llega dispuesto a gestionar el país como una empresa, donde importan los beneficios económicos y el mantenimiento de la buena vida para los que la tengan, mientras el resto ha de conformarse con ir tirando. De todos modos, lo más sorprendente de todo es que Trump ha llegado y ahora resulta que nadie le ha votado. Pasa como con los documentales de La 2, que todos dicen verlos pero su audiencia es paupérrima, pero al contrario. Confiamos en que la situación se modere con el tiempo o cabe esperar cualquier cosa.

La Foto



Els Enfarinats aterrizan en Fitur

Con la llegada de *Els Enfarinats* a Fitur, la mañana de domingo 22 de enero, la diversión estaba asegurada y por donde pasaron se dieron conocer. En la plaza central del stand de la Comunidad Valenciana hicieron una demostración de los tradicionales bandos.

debería ser intenso) y estar dispuestos a apostar por una regeneración donde muchos/as tendrían que dar un paso atrás por el bien del partido (porque banquillo hay, mucho y de buena calidad).

David Acosta Arrés, politólogo

Arte en las clases de la Aunex

El arte es un anhelo de simbolizar de la mejor forma posible su concepción de lo bello y real.

Sin embargo la representación artística, bajo mi punto de vista, ha ido evolucionando constantemente a través del tiempo, porque existen pocos conceptos tan elásticos y variables como

en el arte.

Las bellas artes, para su conocimiento, así como para su examen, exigen una preparación llena de muchas condiciones y requisitos que no están al alcance de cualquier contemplador.

Dicho esto, me vienen a la mente, aquellas extravagancias (sin ánimo de faltar al respeto) que solemos observar en los autores modernos, dicho de otro modo, la técnica del pasado al plasmar un rostro humano, tenía una estructura distinta a la de hoy en día, pongo por ejemplo a Goya, primer pintor de cámara, con sus retratos, detrás de cualquiera de sus cuadros, se ve claramente la manera de vestir de la época, así como las distintas expresiones de las caras o cuerpos de los per-

sonajes, indicando entre otras cosas, alegrías o desencantos, importantes detalles para la historia gráfica de nuestro país. Como dijo el escritor francés, premio Nobel Anatole France: “Un buen retrato es una biografía pintada”.

En una de las clases, estuvimos contemplando una variación del rostro humano, el autor, con el afán de salirse de lo tradicional, echó mano de todas las combinaciones posibles con el fin de obtener una imagen particular, los elementos del rostro, ojos, nariz, pelo y boca, fueron diversamente estructurados, huyendo de las formas, que no hace demasiados años, estábamos acostumbrados, dando paso así, a que el espectador que lo observa, no

Tribuna

Una alternativa a la veritat

José Vicente Verdú Gisbert



Estic temptat de descarregar i instal·lar labuloteca.es, una extensió per Chrome que permet lluitar contra la propaganda i desinformació a les xarxes socials denunciant bulos. I encara que em sorprèn la facilitat amb la qual es difonen notícies falses, més em sorprèn com s’oculta la veritat.

“Gran és la veritat, però més gran encara, des del punt de vista pràctic, és el silenci sobre la veritat”, deia Huxley des del pròleg d’ ‘Un món feliç’. Dècades després, és trist constatar que vivim en una societat en la qual els fets queden relegats a un magatzem administrat pels qui posseeixen el poder de seleccionar aquells que seran coneguts i, sobretot, quina interpretació es farà dels mateixos. És un fenomen tan real que s’ha hagut d’inventar una paraula nova per definir-ho: postveritat (paraula entronitzada pel Diccionari Oxford com a paraula de l’any 2016).

En aquesta era de la postveritat, en la qual allò emocional preval sobre el fet objectiu, moltes persones ja no distingeixen entre la veritat i el que volen escoltar. És una cosa molt semblant a la que George Orwell pretenia mostrar en la seva novel·la ‘1984’: l’efectivitat de la ‘neollengua’, un pervers instrument concebut per mutilar a la societat cognitiva i mentalment, amb l’objecte d’aconseguir individus dòcils a certs dictats.

Un dels exemples més recents el trobem en la victòria de Trump, el màxim exponent de la postveritat, de la confiança dels electors en afirmacions que se senten veritat però no es recolzen en la realitat. I el dia de la seva presa de possessió, davant les proves evidents que l’assistència de públic havia estat clarament menor que en la d’Obama, el portaveu de la Casa Blanca va assegurar que mai abans hi havia hagut tanta quantitat de públic per a una investidura, “tant en persona com al voltant del món”, encara que ell mateix va admetre que “ningú té xifres” oficials. O el que és el mateix: “No pensen, no és necessari, assumisquen com a veritat el que diem els partidaris d’aquest milionari, casat amb una dona impressionant, nou President electe dels EUA”.

Què podem fer davant d’aquesta situació? Ho ignore, però seguiré els consells de Bertrand Russell quan li van preguntar el 1959 quin llegat fonamental del seu pensament voldria que conegueren els humans en el futur. El filòsof britànic va dir, més o menys, que la seua primera recomanació seria que ens atinguem als fets, que no ens desviem d’ells; i la segona, que siguem tolerants amb els que pensen de forma diferent, que la força de l’amor és sàvia i que l’odi és estúpid.



lo mire ligeramente, si no que su imaginación resuelva el jeroglífico en cuestión. Hay que tener cierta habilidad y conocimiento, cualidades que no todos disponen a fin de poder comprender esa evolución de las formas plásticas actuales; una gran parte de la población no alcanzamos a entender ese tipo de modernismo o innovación.

Para poder valorar o criticar las obras de arte, se necesita dedicar gran parte de la vida a su estudio, ejercitando el entendimiento, para poder hacer una óptima valoración, de lo contrario no seremos más que ciudadanos particulares que hablaremos de cuadros o esculturas como del tiempo, de fútbol o de política.

Santiago Cifuentes Morant.

DONACIONES DE SANGRE

IBI.- Viernes 27 de enero. Centro de Salud 2, de 16:30 a 20:30 h.

BIAR.- Lunes 30 de enero. Centro de Salud, de 17 a 20:30 h.

CASTALLA.- Viernes 10 de febrero. Centro de Salud, de 16:30 a 20:30 h.

Comarca

Ibi / Tibi / Biar
Onil / CastallaEntrevistas al presidente de la Agrupación
de Comparsas de Castalla, David Bornay, y
al músico colivenc Julio PastorEl Centro de Turismo de Alicante y el
Ayuntamiento de Castalla organizan un
curso gratuito de repostería

El Consell publica el mapa del suelo industrial, ampliamente demandado por los empresarios de la comarca

El mapa, disponible en la web del IVACE, ofrece información de 274 polígonos

P.L. IBI

El conseller de Economía Sostenida, Rafael Climent, y la directora general del Institut Valencià de Competitivitat Empresarial (IVACE), Julia Company, presentaron el miércoles 25 de enero el mapa del suelo industrial de la Comunidad Valenciana, ampliamente demandado por los empresarios.

Este mapa es una plataforma elaborada por el IVACE y el Institut Cartogràfic de València, que permite actualizar el censo industrial, tomar decisiones estratégicas en materia de desarrollo de suelo industrial, planificar mejoras en las infraestructuras de los polígonos industriales y diseñar ayudas para zonas con necesidad de crecimiento industrial. El mapa, disponible en la web del IVACE (ivace.es) dispone de información de 274 polígonos.

A la presentación en Valencia asistieron los representantes de la Plataforma por la Reindustrialización Territorial, formada por las patronales de la Foia de Castalla (IBIAE), l'Alcoià-El Comtat (FEDAC) y la Vall d'Albaida (COEVAL), los cuales valoraron positivamente la iniciativa de la Conselleria de facilitar a las empresas "una herramienta útil como el mapa del suelo industrial, ya que es un paso más de



El conseller de Economía, Rafael Climen, y la directora general del Institut Valencià de Competitivitat Empresarial (IVACE), Julia Company, junto a los representantes de IBIAE, FEDAC y COEVAL

avance en la política industrial valenciana a los que deben seguir otros, como una regulación legal de los polígonos industriales que sirva para ayudar a las empresas ubicadas en los mismos y que se quieran instalar en el futuro y, especialmente, la puesta en marcha próximamente de las ayudas económicas previstas para las comarcas con objeto de mejorar sus polígonos industriales", una petición, ésta última, conjunta de todas las patronales agrupadas en la Plataforma.

El valor de los polígonos

La Plataforma por la Reindustrialización Territorial lleva trabajando desde su creación, hace más de dos años, para poner en valor el potencial del eje industrial que comprende el territorio de las tres comarcas a las que representa. Inició su andadura con un informe elaborado por la Universitat de València para conocer la situación real industrial del territorio a través de un completo 'DNI Industrial'; posteriormente, trabajó en un informe sobre suelo industrial de calidad

que se entregó a la Conselleria donde se refleja, desde la experiencia y demandas de las empresas, lo que valoran los empresarios a la hora de ubicarse en un suelo industrial u otro.

Finalmente, presentó a la presidencia de la Generalitat el Proyecto AIC (Áreas Industriales de Calidad), que pretende ser una actuación piloto en el territorio con vocación de extensión a la Comunidad Valenciana estableciendo cuál debe ser el camino para la mejora cualitativa de los polígonos industriales.

El Ayuntamiento pedirá al Consell la ejecución de la sentencia para cobrar el Palacio de Justicia

P.L. IBI

El alcalde, Rafael Serralta, se reúne el martes 31 de enero con el secretario autonómico de Justicia para solicitar el pago del

Palacio de Justicia. Como se recordará, el Tribunal Supremo ratificó en septiembre la sentencia del Tribunal Superior de Justicia de la Comunidad Valenciana por la que se condena a la con-

selleria de Justicia a pagar al Ayuntamiento los 2.003.106,28 euros por la construcción del Palacio de Justicia. El alcalde confía en que se llegue a un acuerdo y el Consell comience

cuanto antes a reembolsar las cuotas de 17.000 euros mensuales y no sea necesario solicitar la ejecución de la sentencia, puesto que esta medida acarrearía nuevos gastos.

BREVES

Porterías y canastas nuevas para dos colegios

La concejal de Educación, M^a José Herrero, informó en el último pleno que durante este trimestre se colocarán las nuevas porterías de fútbol y canastas de baloncesto en los colegios Pla y Beltrán y Felicidad Bernabeu.

Este material ha sido aportado por la Conselleria.

EU pide el cumplimiento de la ley de lenguaje no sexista

La portavoz de Esquerra Unida, Noemí García, ha pedido al equipo de gobierno que haga cumplir la Ley Orgánica 3/2007, de 22 de marzo, para la Igualdad efectiva de mujeres y hombres (BOE del 23 de marzo), donde se establece como criterio de actuación de todos los poderes públicos la utilización de un lenguaje no sexista.

García sugirió que se organicen cursos para los técnicos municipales con el fin de que puedan aplicarla.

El PSOE pregunta sobre el paradero del material retirado en Payá

El edil socialista Sergio Carrasco quiso saber en el último pleno dónde está guardado todo el material y documentación que se retiró de la antigua fábrica Payá cuando se limpiaron las naves.

El concejal los considera de gran valor histórico y utilidad para el futuro proyecto museístico del Museo del Juguete. Carrasco solicitó también un inventario.

EsferaTravel & SERVICES

RESERVA TUS VIAJES ONLINE

www.esferatravel.es

VUELO HOTEL VUELO + HOTEL

Guillem
Agencia Inmobiliaria

688 98 33 66

sencillos
divertidos
soladores
encantadores
pacientes
delicados
provocativos
emotivos
tiernos
actuales
naturales
ingeniosos
maravillosos
diferentes...

MANOLO
Fotógrafo de Familia, Correo de Familia
manolofoto@manolofoto.es
www.manolofoto.es

en nuestro estudio Tlfno. 968550716

Mónica Oltra se compromete a visitar Ibi para avanzar en el proyecto de un geriátrico público

Los portavoces de todos los grupos le trasladan a la vicepresidenta del Consell las carencias de plazas públicas

P.L. IBI

Finalmente el encuentro con la vicepresidenta del Consell, Mónica Oltra, aplazado a causa del temporal, se celebró el martes 24 de enero, con la asistencia de representantes de todos los grupos políticos, quienes le trasladaron a la también consellera de Igualdad y Políticas Inclusivas, la necesidad de conseguir un aumento del número de plazas públicas en el asilo San Joaquín y en el Centro de Día y afianzar la construcción de un geriátrico en Ibi.

Acompañados también por la directora general de Servicios Sociales, Mercé Martínez, la primera impresión fue de cercanía, accesibilidad y escucha activa de las carencias y necesidades que presenta el municipio y que le fueron planteadas durante el encuentro, según los asistentes.

La comitiva expuso los escasos recursos de que dispone actualmente el municipio: 30 plazas en el Centro de Día, 38 usuarios que reciben servicios prestados por la Asociación de Enfermos de Alzheimer (AFAI) y

17 plazas públicas más otras 21 privadas que oferta el asilo San Joaquín. Además, se hizo mención especial a las peticiones de ampliación de plazas públicas presentadas para el Centro de Día y el Asilo y el proceso de homologación como Centro de Día que ha iniciado la Asociación de Alzheimer, así como el proyecto para la construcción de una residencia para la tercera edad, que se ha ofertado al Ayuntamiento para la finca Giravella.

El primer dato que le trasladaron a la consellera fue la insuficiencia de plazas públicas para atender a una población de 24.000 habitantes y, aunque le plantearon varias opciones, la principal pasa por el modelo de gestión pública. Entre estas opciones, se encuentran la cesión de suelo municipal a Conselleria, pasando por la construcción del geriátrico por parte del ayuntamiento y contando con el asesoramiento del equipo de Mónica Oltra (ofrecimiento que se le planteó también para la oferta privada que existe).

En el transcurso de la reunión



A la reunión asistieron el alcalde, la edil de Servicios Sociales y los portavoces de los cuatro grupos de la oposición

se le mostraron planos gráficos de las posibles ubicaciones y la vicepresidenta del Consell se ofreció a visitar los terrenos de que dispone el Ayuntamiento, especialmente los ubicados en el Alamí, que fueron de su agrado, y el Asilo, el Centro de Día y la

propuesta en zona privada de Giravella.

La edil de Servicios Sociales, M^a José Herrero, explica que seguirán trabajando "con las mismas ganas del principio, pero con la ilusión renovada que supone el saber que hay buena

voluntad y un compromiso firme con la necesidad de nuestra ciudadanía. Quiero destacar especialmente la unidad de todos los grupos políticos municipales en este asunto y nuestra firme intención de ir de la mano en este proyecto común".

Rafael Serralta (PP): "Un encuentro con muy buenas sensaciones"

"He tenido muy buenas sensaciones del encuentro, en el que hemos expuesto nuestro dato más preocupante: que un municipio de 24.000 habitantes con 4.200 personas mayores de 65 años y con solo 17 plazas públicas residenciales no se puede permitir. Destacamos también la buena atención por parte de la vicepresidenta del Consell y su predisposición a visitar nuestra ciudad, pidiéndonos incluso mediación con la Diputación de Alicante para conseguir su colaboración con éste y otros proyectos en colaboración con la Generalitat, a lo que me comprometí personalmente".

Susana Hidalgo (PSOE): "Un compromiso sin precedentes"

"Estamos muy satisfechos e ilusionados con el resultado de la visita. Por primera vez, el gobierno valenciano se compromete a construir un geriátrico público en Ibi y a aumentar las plazas públicas en el Asilo. Tanto Mónica Oltra como Mercé Martínez entendieron el déficit histórico que ha sufrido el pueblo de Ibi en plazas públicas geriátricas y ahora tenemos que trabajar todos los grupos políticos para conseguir municipalizar el asilo San Joaquín y ampliarlo todo lo que se pueda.

Sin duda un compromiso sin precedentes. Ha tenido que ser un gobierno valenciano gober-

nado por el PSOE y Compromís el que finalmente se comprometiera a cumplir lo que por ley nos pertenece".

Noemí García (EU): "La Generalitat apuesta por los servicios públicos"

"La reunión mantenida con la viceconsellera fue satisfactoria principalmente por los compromisos que adquirió la conselleria respecto al pueblo de Ibi y que, sin duda, van a beneficiar la situación de muchas familias trabajadoras cuando lleguen a materializarse. Desde EU destacamos la voluntad del nuevo gobierno de la Generalitat de apostar por una gestión pública de los servicios y el compromiso y la viabilidad de construir

un geriátrico público y ampliar las plazas públicas del asilo hasta un 100%. Esperamos que ahora el equipo de Gobierno del Ayuntamiento de Ibi agilice todos los trámites para que el geriátrico público en Ibi sea una realidad".

David Martínez (C's): "Esperamos que las palabras se conviertan pronto en hechos"

"Tras la reunión mantenida el 24 de enero con la vicepresidenta Mónica Oltra debemos de decir que nos resultó muy llamativo el compromiso para ampliar el número de plazas públicas, tanto para el asilo San Joaquín, como para la creación

de un geriátrico público, esperamos que tras esta reunión las palabras de la vicepresidenta no se queden en promesas y se conviertan en hechos en la menor brevedad posible".

Félix Moreno (Compromís): "Nos han recibido con los brazos abiertos"

"Nos han recibido con los brazos abiertos. Llegamos sin saber muy bien si la Generalitat tendría capacidad económica para hacer algo en Ibi y ese algo se convirtió en 'hablemos que todo es posible', desde ampliar plazas o hacer un geriátrico público. Los servicios sociales son una prioridad para Compromís. Salvemos personas".

RESTAURANTE
SALÓN DE CELEBRACIONES
EL PICAOR

Avda. de Valencia, 21 - IBI
Tels: 96 555 35 43

GASTROBAR
erre que erre

JUAN BROTONS, 11 IBI (ALICANTE)
TEFL. 966 33 60 46

cerrado Lunes todo el día,
noches, Martes y Domingos

MANO DE OBRA:
30€ HORA

JDDLUXE GARAGE
TALLER DE REPARACIÓN MULTIMARCA

- Mecánica.
- Chapa.
- Pintura.
- Tapicería.
- Revisión pre-ITV.
- Electrónica y Electricidad.
- Aire Acondicionado.
- Centro de lavado manual.
- Customización.

Abierto de 8:00 h. a 13:30 h. y de 15:00 h. a 19:00 h.
Calle Granada, 1 | 03440 Ibi (Alicante) | Tel. 654 080 074 | 655 354 928
info@jddluxegarage.com | www.jddluxegarage.com



José Vicente Verdú actuó como juez en el debate, que tuvo lugar en Ibi

Cuatro alumnas de los Salesianos participan en la V Liga de Debate Escolar

Escaparate. IBI

El equipo formado por Sara Sanjuán, Elena Navarro, Sara Rico y Lourdes Gámez, alumnas de 4º de ESO del colegio Salesiano, llevó a cabo el 23 de enero su primer enfrentamiento dialógico con el colegio San Roque de Alcoy, dentro de la V Liga de Debate Escolar. Esta actividad se enmarca en el proyecto que organiza la Fundación Educativa Activa-t, cuya finalidad es que los jóvenes desarrollen las competencias necesarias para mejorar su capacidad de

/comprender y expresarse.

Las cuatro componentes del equipo Salesianos Ibi defendieron el tema 'Los deberes son necesarios para mejorar el aprendizaje' y lo argumentaron apoyándose en que las tareas escolares desarrollan la capacidad de esfuerzo, refuerzan los conocimientos adquiridos en clase y crean hábitos.

Al finalizar, el juez José Vicente Verdú, les dio un *feedback* con valiosas apreciaciones que les servirán para su próximo debate, que tendrá lugar esta vez en Alcoy.

Fiestas instaló aseos portátiles en la Cabalgata

Cózar responde a las peticiones del PSOE

P.L. IBI

La concejalía de Fiestas instaló este año aseos portátiles en la calle en las cabalgatas del Heraldo y los Reyes Magos, según explicó el edil Santiago Cózar, en el último pleno, celebrado el lunes 23 de enero. Cózar respondía así a la solici-

tud presentada hace unos días por el PSOE en la que reclama la colocación de estos aseos.

Según indicó, se instalaron un total de seis aseos (dos para el Heraldo y cuatro para la cabalgata de Reyes), aunque se mostró dispuesto a incrementar su número para las fiestas del año próximo.



Zona de aparcamiento de caravanas junto al colegio Felicidad Bernabeu

El PSOE pide el arreglo del área pública para estacionar las caravanas

En los foros especializados está muy mal valorada

P.L. IBI

El grupo municipal socialista ha presentado una solicitud en el Ayuntamiento para que se arregle y acondicione la zona de estacionamiento de caravanas.

El PSOE se hace eco de las quejas de los usuarios, donde se detallan deficiencias como que la barandilla que delimita el espacio está rota y como la zona es una plataforma elevada y su perímetro está formado por desniveles, hay peligro de caídas.

De igual forma indican que ha desaparecido el tablón informativo que se instala en este tipo de zonas, con las normas de uso, información de interés turístico del municipio, lugares recomendados para visitar, puntos de interés y el callejero.

Además, se ha clausurado el vaciado de aguas negras porque no cumplía la reglamentación (a pesar de que en algunas webs se sigue anunciando lo contrario) y, como consecuencia de ello, algunos visitantes vacían el depósito de estas aguas contaminadas directamente a la tierra, junto a

la fuente de agua potable, con los inconvenientes de imagen y salud que esto implica, según se señala en la solicitud.

Asimismo, en la zona de parrillas no hay luces y los cables están sueltos.

Por último, se advierte que esta área está muy mal valorada en los foros especializados, por lo que, a día de hoy, prácticamente no viene nadie, prefiriendo zonas cercanas mucho mejor equipadas y mantenidas como la de Castalla.

El PSOE recuerda que ha solicitado, de forma reiterada, que se acondicionara debidamente esta zona "porque a día de hoy se sigue publicitando pero no ofrece los servicios adecuados a los visitantes".

Sobre esta cuestión, la edil de Urbanismo y portavoz del PP, Amparo Pina, señala que se ha tratado el asunto en varias comisiones con el fin de adoptar una decisión sobre el futuro de este servicio. Según Pina, uno de los criterios mayoritarios es cambiar el uso de ese espacio, para lo que se solicitará un estudio.

B R E V E

Rutas mágicas para conocer las montañas de Ibi

Las concejalías de Medio Ambiente y Deportes han organizado diversas rutas senderistas por las sierras y el entorno natural ibense repartidas en diferentes meses del año. Como aliciente y para diferenciarlas de las salidas normales de montaña, durante el recorrido se contará una historia o cuento relacionada con la zona.

La primera ruta está prevista para el sábado 28 de enero y lleva por título *El forat de l'infern*. La salida será desde el Jardín Botánico de la Estación Biológica de Torretes y durante la excursión se desvelará una historia de demonios y dragones.

El 18 de febrero, desde el Museo de la Biodiversidad, se realizará una marcha a *Les portes del Cel*.

El 18 de marzo, con salida también desde el Museo de la Biodiversidad, está prevista una ruta a *La creu de Torises*, el lugar de la tierra que sirve al hombre de descanso eterno y para el sábado 20 de mayo, se ha organizado una salida a *La lloma del riu*.

La última se denomina "*El bosc màgic*" y está prevista para el 28 de octubre. Durante la excursión los senderistas descubrirán la historia de este entorno de sombras mágicas.

La hora de inicio de todas las rutas será a las 9 horas desde los puntos de salida establecidos y su dificultad es media. La duración de cada ruta será, aproximadamente, de cuatro horas y desde la organización se recomienda llevar calzado y ropa cómodos, protección solar, agua y almuerzo.



Talleres GIS-VER, S.L.

Av. de la Provincia, 7 • Tel. 96 555 02 65 - 96 555 00 26 • IBI

Ven a conocer los nuevos modelos a nuestras nuevas instalaciones



- Venta de Vehículos Nuevos y de Ocasión
- Mecánica y Electricidad
- Seguros de Automóvil
- Servicio de Neumáticos
- Chapa y Pintura
- Pre ITV
- Vehículo de Sustitución
- Alquiler de Coches



Uno de los dos juegos está adaptado para niños con discapacidad

Instalan un juego infantil adaptado junto al Museo del Juguete

Escaparate. IBI

El Ayuntamiento ha instalado en la glorieta Nicolás Payá Jover, puerta de entrada al Museo del Juguete, juegos infantiles y se ha pintado un mural para decorar la plaza.

Los juegos infantiles representan un camión de bomberos y un carrusel, este último adaptado para niños con discapacidad, y ambos están rodeados de un pavimento de seguridad para los

más pequeños. Se han instalado juntos para facilitar la interacción entre los niños.

Asimismo, se ha usado la pared que delimita la antigua fábrica Payá para pintar un panel con ilustraciones infantiles y con alegres elementos de Ibi, donde los juguetes del museo cobran vida como vecinos de la localidad que pasean por las calles de la ciudad, ante la mirada de los monumentos emblemáticos y ermitas.



Nueva rotulación en el Centro Cultural

El Centro Cultural Salvador Miró ya tiene la nueva rotulación en su fachada principal, después de que a finales de 2013, el pleno del Ayuntamiento de Ibi acordara dedicar, a título póstumo, el nombre de Salvador Miró, primer alcalde del actual periodo democrático, a este Centro que fue construido en su etapa como primer edil. A Miró se le concedió también el título de Hijo Predilecto de la Villa y la Tartana de Oro.

El Ayuntamiento deja las ramas de los árboles en el ecoparque para que los vecinos las puedan usar como leña

Escaparate. IBI

El Ayuntamiento está depositando en el ecoparque todas las ramas y troncos de los árboles caídos estos últimos días, a causa del temporal de lluvia y viento.

Los vecinos que necesiten o quieran hacer acopio de leña pueden dirigirse al lugar con sus herramientas y coordinarse con los trabajadores del servicio para obtenerla. El ecoparque está abierto desde las 9 a las 21 horas, de forma ininterrumpida.



El ecoparque está situado en la calle Guadalajara, s/n

FERIA BILBAO

PARTICIPACIÓN AGRUPADA

FERIA INTERNACIONAL DE SUBCONTRATACIÓN INDUSTRIAL

6-7-8 JUNIO 2017

¿Te vienes?

PARTICIPACIÓN AGRUPADA 2015

PARTICIPACIÓN AGRUPADA 2013

Más Info:
96 655 16 27 iblae@iblae.com

Subvencionado Parcialmente

IBIAE

Instituto Bilbaíno de Industria y Empleo

TINTORERÍA DOMINGO

LIMPIEZA EN SECO
LAVANDERÍA

SERVICIO A DOMICILIO
ESPECIALISTA EN LIMPIEZA DE PIEL Y ALFOMBRAS

C/ Murillo, 19 - IBI - Tel. 96 655 05 41

TODO PARA LA HOSTELERÍA

Bebida, Alimentación...
Especialidad en lotes para empresas
Venta al público

Sandibi

Distribuciones

Avda. de Alcoy, 35 - Polígono II • Castalla
Tel. 619 411 831 • E-mail: info@sandibi.com

Vicente Aleixandre-4 IBI

Tnos. 965552070-630262583
www.ejfuster.com

El Museo y el Jardín Botánico de Torretes programan sus actividades para 2017

Cinco exposiciones temporales pasarán este año por el Museo de la Biodiversidad

P.L. IBI

Dos sesiones de cuentacuentos serán las actividades que abran este año el calendario de actividades del Museo de la Biodiversidad y el Jardín Botánico de Torretes.

La primera sesión se celebra este domingo 29 de enero en el Museo, con *Cuentos peludos*, a cargo de Alberto Celadrán.

La próxima será en el Jardín Botánico, el 12 de marzo, a cargo de Luis Casado bajo el título *Cuentos de una biodiversidad sorprendente*. También en Torretes, el 11 de junio, la asociación Ameba ofrecerá *Cuentos de bote* y la última sesión, bajo. El último cuentacuentos, denominado *Historias plagadas de animales*, se realizará en el Museo a cargo de Alberto Celadrán.

Exposiciones temporales

Cinco exposiciones temporales van a pasar por las salas del Museo de la Biodiversidad. La primera, estará abierta al público del 16 de febrero al 3 de sep-

tiembre y del 22 de septiembre al 22 de octubre los visitantes podrán disfrutar de la muestra *Inventario español de los conocimientos tradicionales*. Tras la exposición de las Jornadas Micológicas, en diciembre llegará la muestra *Los pequeños gigantes de los ecosistemas*.

Otras actividades previstas son las del 2 de abril donde el cuarteto de cuerda de la Universidad de Alicante ofrecerá un concierto titulado *Biodiversidad* y para el 20 de mayo se organizará de nuevo 'Una noche en el Museo', donde niños y niñas podrán pasar una divertida noche de misterio.

Jardín Botánico

Respecto al Jardín Botánico, sus actividades darán comienzo el 5 de febrero, con la inauguración y talleres sobre la nueva colección de helechos.

El 12 de febrero se celebrará el Día del árbol y el 9 de abril está prevista la temática *Iris, narcisos y orquídeas mediterráneas*. Con la llegada del verano, los días 10 y 11 de junio se rea-



Los cuentacuentos seguirán formando parte del programa de actividades del Museo para este año

lizará la esperada 'Fireta de l'Herberet' y el 1 de octubre, la temática infantil y familiar sobre *Los secretos de las hojas de otoño*, con talleres y manualidades para los más pequeños.

El edil de Medio Ambiente, Santi Cózar, señala que "se ha previsto una programación varia-

da y dinámica, con actividades pensadas para el público general, visitantes del Museo y el Jardín, así como programación infantil, ya que son muchos los niños y niñas que nos visitan cada año".

La concejalía de Medio Ambiente organizará las Jornadas Medioambientales, del 20 de

mayo al 4 de junio, y una de las novedades de este año es la oferta de un curso-taller gratuito, para el 14 de mayo, bajo el título *Cómo organizar una interpretación del patrimonio en el Medio Natural*, a cargo de Jaime Escolano, periodista y técnico deportivo de montaña.



SANT ANTONI

29.01.2017

Concentració en el Ajuntament
11:00h
Bendició de mascotes
11:30h

¡Luego un pasacalles amenizará el paseo hasta el parc de les Hortes donde habrá cocas, bebidas y mercadillo para todos!

Organiza la Protectora de Animals de Ibi
Colabora el Excelentísim Ajuntament de Ibi

¡¡¡NO OLVIDES COMPRAR TU PAÑOLETA!!!



RUTAS MÁGICAS

POR LAS MONTAÑAS DE IBI



28 DE ENERO
EL FORAT DE L'INFERN
ENTRADA EN LOS TIEMPOS SE PIERDEN LAS HISTORIAS DE DRAGONES Y DRAGONES
SALIDA: ESTACIÓN BIOLÓGICA - JARDÍN BOTÁNICO DE TORRETES - 05.00H -

18 DE FEBRERO
A LES PORTES DEL CEL
LAS DRAGONES A LAS DRAGONES ANTES QUE EL HOMBRE ESTUVERA CERCA DEL CIELO
SALIDA: MUSEO DE LA BIODIVERSIDAD - 05.00H -

18 DE MARZO
LA CREU DE TORISES
EL LUGAR DE LA TARRA EN DONDE DICE Y SABER EL HOMBRE DE DESARROLLO EXTRA
SALIDA: MUSEO DE LA BIODIVERSIDAD - 05.00H -

28 DE MAYO
LA LLOMA DEL RIU
ALFEL HOMBRE ANTES LAS DRAGONES, CONSTRUYÓ CERRAJOS Y DRAGONES A ESTO DICE
SALIDA: MUSEO DE LA BIODIVERSIDAD - 05.00H -

28 DE OCTUBRE
EL BOSC MÀGIC
SALIDA: MUSEO DE LA BIODIVERSIDAD - 05.00H -



Con la abstención de PP y ADli

El Pleno pide al Gobierno que los ayuntamientos saneados puedan gastar lo que ingresan

P.L. IBI

El Pleno municipal aprobó el lunes 23 de enero a propuesta del PSOE y con la abstención de PP y ADli, solicitar al Gobierno la derogación de la Ley 27/2013 sobre racionalización y sostenibilidad de la administración local, ya que el techo de gasto que impone esta ley a los ayuntamientos les impide que puedan gastar el dinero que obtienen a través de sus ingresos, frenando con ello el desarrollo de los municipios. Así lo defendió la ponente de la moción, la portavoz socialista Susana Hidalgo, quien criticó también que esta ley impide la contratación laboral. La oposición apoyó la reivin-

dicación recordando que los ayuntamientos son la administración que más servicios presta a los ciudadanos y, además, los que tienen menor deuda en el cómputo global.

Actualmente, su deuda es del 3,2% del PIB, mientras que la administración central acumula el 74,4% y las comunidades autónomas el 24,3%. Además, las corporaciones municipales han conseguido reducir su deuda un 8% entre mayo de 2015 y marzo de 2016, según los datos del Banco de España.

Aunque no hubo unanimidad en el voto, es cierto que todos los portavoces reconocieron que ese buen comportamiento financiero en los ayuntamientos debe-

ría ser tenido en cuenta por el Estado, reduciendo las rigideces que actualmente limitan el techo de gasto, lo que permitiría disponer de más recursos para emplearlos en impulsar la actividad económica y la creación de empleo.

Entre los acuerdos aprobados, además de la derogación de la Ley, se solicita consensuar con la Federación española de Municipios y Provincias (FEMP), el techo de gasto previsto para los presupuestos de 2017, permitiendo un aumento de las inversiones locales en aquellos ayuntamientos que cumplan los criterios de estabilidad presupuestaria y sostenibilidad financiera, como es el caso de Ibi.

El Pleno acuerda una subida salarial del 91% al secretario municipal

Compromís vota en contra de la medida

P.L. IBI

Con el voto en contra del grupo municipal Cambiemos Ibi+Compromís, el pleno aprobó el lunes 23 de enero un aumento salarial del 91,5 por cien para el secretario municipal, que pasará a percibir una retribución mensual de 6.800 euros, según explica el portavoz de Compromís, Félix Moreno.

Aunque todos los grupos, sin excepción, alabaron la profesionalidad del secretario del Ayuntamiento, Compromís consideró sin embargo, que la subida era desmesurada.

Moreno critica que se le



Félix Moreno, portavoz de Compromís en el Consistorio ibense

hayan asignado nuevos cargos y funciones al secretario, "algunos inventados, para justificar este aumento salarial".

El concejal opina que debería haberse aplicado una subida progresiva, "siempre justificada y en función del cumplimiento de las tareas asignadas".

El Ayuntamiento firma la gestión de diez naves nido del vivero industrial

Escaparaté. IBI

El alcalde, Rafael Serralta, y el edil de Industria, Nicolás Martínez, han firmado junto con el presidente de la Cámara de Comercio, Juan Bautista, y el secretario de la institución, los documentos que acreditan que diez de las naves nido del vivero industrial pasan a ser de gestión municipal. Son naves de 250 metros cuadrados con preinstalación de agua y luz que podrán ser ocupadas por emprendedores que necesiten contar con un espacio ubicado en pleno centro de la zona industrial.

Tras quedar resueltos los términos del acuerdo y una vez efectiva la firma, el edil de Industria ha señalado que, una vez recuperada la gestión, "desde la concejalía tenemos



El presidente de la Cámara de Comercio, Juan Bautista, el alcalde, Rafael Serralta, y el edil de Industria, Nicolás Martínez, durante la firma

previsto ponerlas al servicio de los emprendedores en el menor tiempo posible. También están abiertas a posibles acuerdos con universidades, asociaciones de empresarios y al servicio del teji-

do empresarial de la localidad, cumpliendo así con el objetivo marcado desde el Ayuntamiento de apoyo al emprendedor, especialmente en sus primeros años de andadura".

El jueves 2 de febrero

La segunda etapa de la Vota Ciclista a la Comunitat Valenciana pasa por Tibi

Escaparaté. TIBI

La provincia se prepara para acoger la Volta Ciclista a la Comunitat Valenciana que, tras retomar su actividad el pasado año con gran éxito de público y participación, vuelve a disputarse en tierras alicantinas. En esta ocasión dos serán las jornadas que recalén en la Costa Blanca, puesto que es en la provincia donde se inicia la prueba.

El miércoles 1 de febrero el pelotón partirá de la ciudad de Orihuela para disputar una contrarreloj por equipos que discu-

rrirá por varias carreteras hasta finalizar nuevamente en el municipio hernandiano, tras recorrer 37,9 kilómetros.

El jueves 2 de febrero la plaza del Ayuntamiento de Alicante verá partir la segunda etapa de la carrera que, tras una intensa sesión de 181,6 kilómetros y un recorrido de constantes subidas y bajadas, atravesará los altos del Maimó, Xixona, Benifallim y Montgó para concluir en la localidad de Dénia.

Esta etapa tendrá como escenario las poblaciones de Sant Vicent del Raspeig, Agost, Tibi,

Xixona, Benifallim, Penáguila, Benasau, Gorga, Quatretondeta, Facheca, Famosa, Castell de Castells, Benigembla, Parcent, Alcalalí, -Llosa de Camacho-, Pedreguer y Xàbia.

El Gobierno Provincial destina un total de 75.000 euros para impulsar este evento deportivo en el que participan este año un total de 22 equipos. La Volta podrá seguirse en 68 países a través de su retransmisión en Eurosport 1 y tendrá gran repercusión turística, ya que 800 personas de la organización pernoctarán en Alicante.



El Ayuntamiento de Ibi informa a todos los ciudadanos que el Ministerio del Interior facilita a través de su web la **tramitación normalizada de ayudas y subvenciones** para que los vecinos que hayan sufrido daños en alguno de sus bienes, puedan solicitarlas.

<http://www.interior.gob.es/es/web/servicios-al-ciudadano/ayudas-y-subvenciones/en-caso-de-determinados-siniestros-o-catastrofes>

PLAZO DE SOLICITUD

El plazo de solicitud es de 30 días desde el día en que sucede el imprevisto, por lo que por causa de la nieve sería desde el jueves 19 de enero, y por causa de la lluvia y viento desde el sábado 21 de enero de 2017.

SERVICIO DESDE LA OMIC

La OMIC (Oficina de Atención al Consumidor de Ibi-965552450 ext.676 -frente Ayuntamiento-) ofrecerá, a partir del lunes 30 de enero, un **servicio de ayuda de tramitación** de dichas ayudas o subvenciones para aquellas personas que no tengan posibilidad de acceder a un ordenador y poderlo hacer vía online.





Un coche gravemente dañado por la caída de bloques de hielo desde un tejado



La persistente lluvia del fin de semana provocó desprendimientos de rocas

El fuerte temporal deja numerosos daños materiales y cientos de árboles rotos o caídos

Solamente en los parajes del término municipal de Ibi se han contabilizado 300 pinos afectados por ramas rotas y otros treinta caídos. El Ayuntamiento valorará los daños económicos y solicitará ayudas al Ministerio del Interior

P.L. IBI

El panorama que ha dejado el temporal de nieve, lluvia y viento a su paso por la comarca no se había visto nunca. Cientos de ramas rotas y árboles centenarios caídos, así como semáforos, farolas, cornisas, tejados y barandillas rotas, imbornales levantados, la aparición de socavones y coches dañados por el impacto de árboles y placas de nieve.

Tras una semana de intenso trabajo por parte de las brigadas de obra y jardinería municipales ya se ha comenzado a hacer recuento de los daños. Solamente en los parajes naturales de Ibi se han contabilizado 300 pinos afectados por ramas rotas y 30 árboles caídos, además de otros cuatro árboles centenarios dañados en el cementerio, según explica el

edil de Medio Ambiente, Santiago Cózar. Estos destrozos corresponden a las zonas de San Pascual (cuya vegetación es la más deteriorada), Torretes, la Font Negra, Barranc dels Molins, Pileta, Devesa y el camino entre Campos y San Pascual, donde se cayó el muro de una vivienda particular.

Además, añade Cózar, se ha procedido a limpiar de ramas y reparar los accesos a la Pileta y la Devesa y todos los senderos.

En cuanto al casco urbano, los trabajos para retirar las ramas y árboles caídos todavía continuarán varias semanas porque "es un proceso costoso y lento", explica la edil de Servicios Públicos de Ibi, Ana Tello.

La prioridad, añade la concejal, sigue siendo garantizar la seguridad de los ciudadanos cortando todas aquellas ramas que tienen peligro de caerse. Ya

se ha hecho en el parque Derramador, Centro Cultural, Polivalente y glorieta Mirasol, Patronato y los trabajos continúan en los colegios, de los cuales el Pla y Beltrán ha resultado el más afectado.

Los daños han sido causados por los más de 100 litros por metro cuadrado, entre lluvia y nieve, registrados en lo que llevamos de enero, unido a una jornada, la del sábado 21 de enero, donde la lluvia fue constante durante 24 horas y hubo rachas de viento sostenidas de 80 kilómetros por hora.

Ana Tello agradecía el trabajo que, desde el pasado jueves, llevan realizando los equipos de protección civil, Policía Local, Guardia Civil, brigadas municipales y bomberos. Sólo durante la jornada del sábado, los bomberos realizaron más de 30 salidas de emergencia.



Los alrededores del colegio Pla y Beltrán ha sido una de las zonas más afectadas por el temporal

HSC MOTORCENTER

SUSTITUCIÓN KIT DISTRIBUCIÓN

GASOLINA desde **195€**

DIESEL desde **249€**

SUSTITUCIÓN KIT EMBRAGUE

desde **375€**

Presupuesto SIN compromiso!!!

Av. de la Provincia, 74, Ibi • 966 84 04 54 - 691 734 986

Cristi

Ibi: Av. Juan Carlos I, 49 y C/. Jijona, 3 • Castalla: Av. de la Libertad, 17

radio ibi

107.7 FM

Tel 96 555 31 81 fax 96 555 34 48 info@radioibi.com

onda 15

Uniendo comarcas

106,0 FM

Empedrat, 27 • Castalla

Tel. 96 556 06 01

El Ayuntamiento de Ibi ayudará a los afectados a solicitar las subvenciones que concede el Ministerio por los daños del temporal

Los afectados pueden dirigirse a la OMIC

Escaparate. IBI

Debido a los numerosos daños que ha provocado el temporal de nieve, lluvia y viento, el Ayuntamiento de Ibi informa a todos los ciudadanos que el Ministerio del Interior facilita la tramitación normalizada de ayudas y subvenciones en su página web para los vecinos que hayan sufrido daños en alguno de sus bienes.

Se puede realizar de una manera sencilla, a través de la web: www.interior.gob.es, y en las pestañas superiores ir a 'Servicios al Ciudadano' y luego en el menú de la derecha a 'Trámites y Gestiones'. Una vez ahí, en el menú derecho pinchar en 'Ayudas y Subvenciones' y de

nuevo en el menú derecho pinchar sobre 'En caso de determinados siniestros o catástrofes'.

El plazo de presentación de dichas solicitudes es de 30 días a partir del suceso. Es decir, los destrozos causados por la nieve deben contabilizarse desde el jueves 19 de enero y los provocados por la lluvia y viento desde el sábado 21 de enero.

Además, la OMIC (Oficina de Atención al Consumidor de Ibi - frente al Ayuntamiento- tel. 96.555.24.50 ext.676) ofrecerá, a partir del lunes 30 de enero, un servicio de ayuda de tramitación de dichas solicitudes o subvenciones para aquellas personas que no tengan posibilidad de acceder a un ordenador y poderlo hacer vía *online*.



Los afectados por las caídas de árboles y ramas pueden solicitar ayudas al Ministerio del Interior

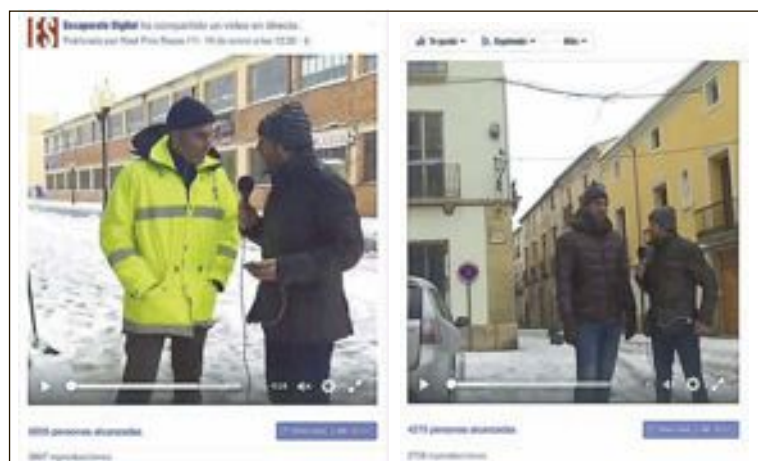

Escaparate se desplazó a sendos ayuntamientos de Ibi y Castalla

Escaparate da cobertura especial durante el temporal

El periódico realiza conexiones en directo con los primeros ediles de Ibi y Castalla a través de las redes sociales y de escapartedigital.com

J.M. Solano. COMARCA

El periódico Escaparate tuvo que realizar un esfuerzo informativo para dar cobertura durante el primer día del temporal. Las condiciones climatológicas provocaron infinidad de incidencias y esto condicionó absolutamente una jornada laboral que no se preveía tan complicada: Decenas de ramas de árboles caían por el peso de la nieve en zonas públicas, la circulación de los vehículos era muy arriesgada, además de los cortes de luz en algunas partes de la población. El desplome de una nave antigua de Injusa fue uno de

los sucesos más graves, afortunadamente, sin daños personales.

Esta consecución de incidentes obligó a los responsables de la seguridad a emitir comunicados para advertir del peligro aconsejando a los vecinos a que permanecieran en sus viviendas.

Escaparate realizó entrevistas en directo a través de las redes sociales con los primeros ediles de Ibi y Castalla con un seguimiento espectacular en sus canales de comunicación con más de 30.000 reproducciones y visitas a la web durante ese día, convirtiéndose en el medio más seguido de la comarca.

¡Nos vamos 2 días a la nieve!



JAVALAMBRE POR SÓLO 130 €

SALIDA: SÁBADO 18 FEBRERO

PRECIO FINAL POR PERSONA INCLUYE

AUTOCAR SALIENDO 18/02 A LAS 05:30H

REGRESO 19/02 A LAS 17:00H

FORFAIT 2 DÍAS EN JAVALAMBRE.

MEDIA PENSIÓN (cena y desayuno)

ALOJAMIENTO 1 NOCHE

EN ALBERGUE CAMARENA

(HAB. MÚLTIPLES - SEGURO DE VIAJE Y NIEVE

GUIA ACOMPAÑANTE.

ALQUILER DE MATERIAL 2 DIAS SKI/ SNOW



PLAZAS LIMITADAS



INFORMACION Y RESERVAS

IBI, AVD. DE LA PAZ, 18 - TEL. 96 655 41 42

www.ibiviajes.com

CONSECUENCIAS DEL TEMPORAL DE VIENTO, NIEVE Y LLUVIA EN LA COMARCA



La fuerza del viento destruyó una valla publicitaria en una de las entradas a Castalla



Los parques y jardines de Ibi fueron cerrados al público por el riesgo de caída de ramas



El desprendimiento de tierra y rocas de gran tamaño obligó a cerrar el camí Penyes Roges (Onil)



El techo del aparcamiento de una empresa del polígono cedió por el peso de la nieve



Multitud de árboles de gran tamaño fueron tumbados por el fuerte viento



Una empresa especializada recoge las numerosas ramas caídas en el Parque Municipal (Castalla)

MOVITEL

Icons: Mobile phone, Telephone, TV, RSS feed.

Pioneros en la foia de Castalla
 Avenida Constitución, 18
 03420 - Castalla - Alicante
 Telf: (34) 966 560 607

Movitel televisión e Internet por cable

www.movitel.tv

IBIMOTOR-WAGEN S.L.L.

Especializados en
 mecanica en general
 chapa y pintura.

CONSULTA TU PRESUPUESTO
 SIN COMPROMISO

AVD. De la Provincia, 84 / 03440 Ibi (Alicante)
 Telf.: 96 555 35 07 / 626 99 97 89 / E-mail: ibimotorwagen@gmail.com

[facebook](https://www.facebook.com/ibimotorwagen)

Begoña
 Estilistas

VISITE NUESTRA WEB
www.begonyaestilistas.com

[Síguenos en Facebook](https://www.facebook.com/begonyaestilistas)

IBI • Murillo, 11 • 966 551 440
 IBI • Av. de la Provincia, 2 • 966 554 068
 ALCOY • El Camí, 59 • 965 545 808

Biar promociona las rutas del proyecto AVE Villena y Levante Interior en el certamen Fitur

El municipio biarense está adherido a este plan, que tiene como eje el tren donde se ofrecerán folletos turísticos

P.L. BIAR

La localidad de Biar ha estado presente un año más en el certamen de Fitur donde, además de ofrecer información de los atractivos turísticos del municipio, ha promocionado el proyecto AVE Villena y Levante interior, entregando información en esta iniciativa: Alcoy, Biar, Bocairent, Castalla, Ibi, Elda, Onil, Petrer, Sax, Villena y Yecla.

El proyecto tiene como eje central el tren de alta velocidad y su estación en Villena de cara a potenciar los desplazamientos turísticos. El servicio ferroviario ofrecerá folletos con información detallada de cada uno de los municipios adheridos al plan.

Por su parte, la unión de las

poblaciones tiene como finalidad captar a los turistas que quieran descubrir los atractivos del interior de la provincia con ofertas turísticas, culturales, gastronómicas o de ocio, medio ambiente y deporte, a través de un mapa que ubicará al usuario con facilidad.

Las concejales de Turismo de Biar y Villena, Cristina Hernández y Merce Menor, respectivamente, fueron las encargadas de presentar el proyecto al Presidente y Vicepresidenta de la Generalitat Valenciana, Ximo Puig y Mónica Oltra, durante su visita al certamen de Fitur. Biar, al igual que el resto de municipios de la comarca, expusieron su oferta dentro del stand de la Costa Blanca, en el pabellón de la Comunidad Valenciana.



Las concejales de Turismo de Biar y Villena presentan el proyecto al presidente y vicepresidenta de la Generalitat

Concurso de dibujo escolar en Biar para elegir el cartel de Carnaval

Escaparate. BIAR

Como cada año, la concejalía de Educación ha convocado el concurso de dibujo escolar para elegir el cartel anunciador de la fiesta de Carnaval, que se celebra el 25 de febrero.

En este concurso pueden par-

ticipar todos los alumnos del colegio público, dentro de dos categorías, cuyos premios serán: formar parte del cartel de Carnaval y un cheque regalo canjeable por material escolar.

Los dibujos presentados se expondrán a partir del 6 de febrero en la Casa de Cultura.

Marcha intercomarcal por parajes de Biar

Escaparate. BIAR

El centro excursionista de Biar organiza para el domingo 29 de enero la Marcha intercomarcal, que se desarrollará por los parajes de *El racó dels pedrinyats*, *Alt reó* y *El frare*. La marcha saldrá a las 8:30 horas desde la

sede del centro excursionista y se recorrerá una distancia de 11,2 kilómetros, con una dificultad mediana y un tiempo aproximado de 4 horas y 30 minutos. La inscripción es obligatoria para participar en la marcha y podrá formalizarse una hora antes de salir.



Visita guiada el domingo 29 de enero

El Ayuntamiento de Biar organiza este domingo 29 de enero una nueva visita guiada y gratuita para conocer los lugares más emblemáticos del municipio. La ruta saldrá a las 11 horas desde la Plaza de la Constitució y se visitarán dos ermites y el pozo de nieve.

JORNADA DE PUERTAS ABIERTAS
para
**EVENTOS, BODAS,
COMUNIONES, BAUTIZOS
Y CELEBRACIONES**

RESTAURANTE EL PICAOR

SABADO 4 FEBRERO
de 10 a 13:30 y de 17 a 20:30 horas

amsonido

Mago Magulín
(actuación a las 17:30 h.)

Los Dulces de Nivón

Miro Mar FLORISTERIA

ESTILOR JOYEROS

Ibi Viajes

sapa

ka prichie

MANOLO
Fotografía Profesional

Chuchurucos

Niños de Boda

Vino & Más GOURMET SHOP

RICO

Petit Caramel

Ar de Lluís

EL PICAOR

Julio Pastor, músico: "Me gustaría repetir toda mi vida, pero cambiaría muy pocas cosas"

El joven colivenc acaba de ser contratado de forma indefinida por la Orquesta Nacional de España

El músico Julio Pastor nace en Onil en 1990. A los siete años comienza los estudios de violonchelo de la mano de su padre y más tarde amplía su formación musical como trompetista hasta concluir el grado medio. En el año 2014 termina el grado superior de Contrabajo en el Conservatorio Superior de Música Óscar Esplá de Alicante con las más altas calificaciones. Becado por el programa Erasmus, realiza el curso 2012-2013 en el Con-

servatorio Statale di Musica Giuseppe Verdi de Turín (Italia), bajo la tutela del maestro Paolo Borsarelli. Es miembro titular de la Gustav Mahler Jugendorchester y ha formado parte de otras orquestas jóvenes nacionales e internacionales. Fue miembro titular de la Orquesta Sinfónica de la Ciudad de Elche y ha colaborado con agrupaciones como la Orquesta Sinfónica del Teatro Real de Madrid, Orquesta del Teatro Regio de Turín y

Orquesta Sinfónica de la Región de Murcia. En febrero del año pasado entró como contrabajo solista en la Orquesta Sinfónica de Castilla y León y recientemente ha sido contratado de forma indefinida por la Orquesta Nacional de España, una plaza que solo pueden ocupar los mejores. Con motivo de este último hito, Escaparate ha conversado con Julio Pastor para conocer de primera mano sus orígenes y proyectos.

Paula Molina. ONIL

¿Cómo te iniciaste en el mundo de la música?

Empecé desde muy pequeño, a los siete años, dando clases de violonchelo con mi padre y de solfeo con mi abuelo. Gracias a ellos hoy en día soy músico.

¿Por qué elegiste el contrabajo?

Mi caso es algo fuera de lo habitual. Como he dicho antes, empecé a los siete años estudiando violonchelo con mi padre, pero a los doce años cambié el chelo por la trompeta y estuve así hasta los 19 años. Un día decidí volver a estudiar un instrumento de cuerda y probé con el contrabajo. Pronto descubrí que era mi instrumento.

Mi idea era acabar la carrera con la trompeta y estudiar contrabajo como *hobby*, pero con el tiempo me vi sorprendido: mis avances con el contrabajo eran más rápidos de lo que me esperaba y de lo que esperaban los maestros, así que al final dejé la trompeta y un año más tarde (con veinte años de edad) decidí dedicarme exclusivamente al contrabajo.

Digo poco habitual porque los músicos suelen tocar el mismo instrumento toda la vida, pero no me cansé de probar cosas nuevas hasta que el contrabajo me hizo entender que era lo mío.

¿Recuerdas alguna anécdota de tu época de estudiante?

Sí, por supuesto, las recuerdo todas, hace muy poco tiempo que dejé de estudiar; de hecho, todavía tengo pendiente el proyecto final del máster que estoy haciendo en Madrid. Tengo 26 años y acabé la carrera con 24, lo tengo todo muy reciente. Son

demasiadas anécdotas las que he vivido y sería imposible destacar una en especial.

¿Con qué edad diste tu primer concierto?

Como he dicho antes, mi carrera como músico es muy poco habitual; mi vida siempre ha ido ligada a la música de muchas formas.

No recuerdo cuándo fue mi primer concierto con orquesta, pero juraría que mis primeros conciertos fueron con mis grupos de punk-rock en bares de pueblos (risas). Suena un poco extraño pero me gusta que mi vida haya sido así de variada.

¿Has conocido a algún icono de la música durante tu carrera?

Sí, he tenido la gran suerte de trabajar estos últimos años con directores y solistas de primera talla a nivel mundial.

¿Qué se siente al formar parte de la Orquesta Nacional de España?

Es una sensación increíble, supongo que equiparable a cualquier oposición. Mucha gente quiere trabajar en el extranjero y vivir cosas nuevas, pero he tenido la suerte de viajar mucho estos últimos años y ver muchísimos países, lo suficiente como para darme cuenta de que lo que quiero en mi vida es vivir en España, y Madrid es una ciudad que me ha gustado siempre. Me gusta la gente de aquí, el clima, la comida, el sentido del humor y, por supuesto, tener a la familia a pocas horas de tren.

¿Cuántos premios te han otorgado?

Terminé la carrera con cuatro matrículas de honor y después de ahí solo me he presentado a concursos para formar parte de orquestas jóvenes y profesiona-



Julio Pastor, con su inseparable contrabajo

les. Nunca me presenté a un concurso que no fuera de acceso a orquesta, pero este año tengo dos pendientes. Este último año he estado trabajando de interino como contrabajo solista en la

Orquesta Sinfónica de Castilla y León y en los últimos años he formado parte de grandísimas orquestas jóvenes (Gustav Mahler Jugendorchester, Joven Orquesta de la Unión Europea, Jo-

ven Orquesta Nacional de España). Formar parte de estas grandes formaciones han sido premios que no solo me han dado currículum; lo más importante es todo lo que he podido aprender una vez allí.

¿Cuál es el último premio que has recibido?

Fue el pasado 9 de enero, con mi contrato indefinido con la Orquesta Nacional de España, donde supongo que me quedará el resto de mi vida. Fueron unas pruebas muy difíciles. Éramos cerca de 50 aspirantes para tan solo dos plazas. Hicieron una primera ronda, haciéndonos tocar a todos tras un telón (esto es bastante común para evitar favoritismos, enchufismos y demás). Llegamos nueve aspirantes a la segunda fase y de ahí nos eligieron a los dos.

¿Nombrarías a alguien en especial que te haya marcado en tu carrera?

Siempre nombraré en primer lugar a mi familia, en especial a mi padre y a mi abuelo. A grandísimos maestros del contrabajo que me han guiado y ayudado en mi formación: Edicson Ruiz, Luis Cabrera, Pepe Hernández, Paco Lluch, Moisés Parejo y Pilar Sánchez, mi profesora de música de cámara del Conservatorio de Alicante, con quien aprendí muchísimo de música y me motivé durante mi época como estudiante.

¿Alguna experiencia que te gustaría repetir?

Siempre he dicho que me considero una persona que ha exprimido su vida al máximo, todo a su medida y en su época. Diría que me gustaría repetir toda mi vida, pero cambiaría muy pocas cosas; volvería a vivirla más o menos igual.

ASESORÍA INTEGRAL DE EMPRESAS

FLEONIL S.L.

Fiscal, Laboral, Empresarial y Financiero

Av. Constitución, 27 - 2º Dcha. • fleonil@fleonil.com

Tel. 96 655 78 79 - Fax: 96 556 47 93 • ONIL

91.5

La

FRESCA fm

daos

PUBLICITAT

Todo en Publicidad

966 560 231

CASTALLA

www.daospublicitat.com

AVENIDA NINES

Librería - Papelería

www.librerianines.es - info@librerianines.es

C/ Pared del Real, 6 - ONIL - Tel. 96 556 47 40

BREVES

Familia Teatre ofrece una obra musical el sábado 28 de enero

La Asociación de Familiares de Personas con Alzheimer y otras Demencias de Castalla y Onil organiza la representación de la obra 'El Musical', a cargo de la compañía Familia Teatre. La representación está programada para el sábado 28 de enero a las 18:00 horas en el Auditorio del Centro Cultural de Onil. Las entradas tienen un precio de cuatro euros.

Viaje a la nieve

La concejalía de Juventud colabora en la organización de una excursión a la estación de esquí de Valdelinares, para el sábado 28 de enero. El precio (65 euros) incluye bus de ida y vuelta, *forfait*, alquiler de material y seguro.

El Ayuntamiento anuncia una partida para impulsar la industria de la villa

La previsión económica estará incluida en los presupuestos municipales de este año

Escaparate. ONIL

Conocer las necesidades de las empresas de Onil y potenciar acciones en materia industrial son dos de las prioridades que se ha marcado el Ayuntamiento para esta legislatura, a través de la concejalía de Industria.

Para ello, la alcaldesa, Humi Guill (PSOE), anuncia que los presupuestos de este año contarán con una partida para potenciar la industria local y las acciones empresariales.

Recientemente se celebró una reunión en el Consistorio, como primera toma de contacto, con el objetivo de "conocer estas inquietudes empresariales y así generar las posibles actuaciones", explica Guill.

Al encuentro asistieron la alcaldesa, la edil de Industria, Pra-



La reunión entre la alcaldesa y la edil de Industria y varios empresarios colivenc se celebró en el Ayuntamiento

dos Vicent (Equipo por Onil), y un grupo de empresarios de la villa.

La primera edil señala que el Ayuntamiento contará con la colaboración de la Asociación de

Empresarios de Ibi para desarrollar el proyecto. De este modo, "se establecería una sinergia por la cual IBIAE actuaría canalizando las inquietudes de las empresas de Onil".

La alcaldesa anima a que las empresas participen en este sondeo, puesto que "cuantas más opiniones se recojan, más adecuadas serán las acciones que se realicen", concluye Guill.



La alcaldesa, Humi Guill, recibió a los alumnos que participaron el año pasado en el programa Europass Mobility

Presentación del programa Europass Mobility en el Instituto La Creueta

Paula Molina. ONIL

El jueves 12 de enero en el Instituto de Educación Secundaria (IES) La Creueta se llevó a cabo la presentación de los certificados Europass Mobility.

Este documento de movilidad se basa en la certificación de la experiencia formativa realizada en el extranjero por los alumnos

de Formación Profesional (FP). Este archivo hace presencia en la base de datos de la Unión Europea y está validado tanto por la empresa donde se han realizado las prácticas como por el centro y el alumno en cuestión.

Además, forma parte de documentos como el currículum vitae y el pasaporte de lenguas como suplemento Europass. También

cuenta como una titulación española en lengua inglesa o francesa y tiene una gran importancia, debido a que certifica su formación en otros países a nivel internacional.

La alcaldesa de Onil, Humi Guill, recibió en su despacho a los alumnos de La Creueta que participaron el año pasado en este programa europeo.

MARUCOM
INTERNET RURAL

Casas · Casas de Campo · Pymes
Soluciones Económicas, Rápidas y Eficientes

info@marucom.es
639 124 519 / 965 562 146
C/ Alcalde Juan Rico 7, Castalla

mi Sabores
GOLOSINAS... Pan, Bollería, Pastelería, Helados, Bebidas
Glorieta Sanchis Banús, s/n - Tel.: 602 240 018

...y ahora también
mi Sabores Ocio
VIDEOCLUB... Golosinas, Helados, Bebidas, Snacks, Bollería

C/ 9 de Octubre, nº3 - Tel.: 96 633 82 09

ELVIS
Auditori de Castalla
11 de Febrero
Hora: 19h.
A beneficio de:
Despertar
Agora
Alzheimer
Fibromiálgia.
Precio: 4 euros.

**COMEBACK
SPECIAL '68**

Despertar, Agora, Alzheimer, Fibromiálgia, C

Tu Cervecería, Cafetería, Bar

Nou Sambori

TAPAS CASERAS DE ELABORACIÓN PROPIA
TERRAZA TODO EL AÑO

Reserve mesa para toda clase de eventos
Av. de la Paz, 11 • Onil • 965 037 667 - 687 663 461

David Bornay: “Tendremos en cuenta todos los proyectos que puedan surgir en estos tres años”

El nuevo presidente de la Agrupación de Comparsas y su equipo trabajarán por el buen funcionamiento de los actos festeros

Recientemente fue elegida la persona que se hará cargo de la Presidencia de la Agrupación de Comparsas de Moros y Cristianos de Castalla durante los tres próximos años, una vez finalizado el mandato de Sonsoles Luna Juan. Así, será el moro mudéjar David Bornay Egido quien, junto con su equipo, presida esta entidad hasta el

año 2019. David Bornay Egido es licenciado en Biología y cuenta con estudios en diseño, confección y moda, profesión a la que se dedica en la actualidad. Nacido en Castalla el 2 de julio de 1985, salió en Fiestas de Moros y Cristianos por primera vez ese mismo año con tan solo dos meses. Después de dos capitanías, en 1996 y

2008, y de ejercer cargos como cronista para los Moros Mudéjares, delegado de escuadra, encargado del Libro de Fiestas desde 2008, pregonero en el año 2014 y vicepresidente de la Agrupación de Comparsas en el 2016, ahora acabe de ser nombrado presidente de esta institución. Escaparate ha hablado con él.

Esther Leal. CASTALLA

David, ¿qué va a aportarte este cargo de presidente de la Agrupación de Comparsas de Castalla?

Creo que me va a aportar muchas vivencias y experiencias, tanto a nivel festero como a nivel personal. Me hará valorar más todavía, si es posible, el gran trabajo que hacen todos los festeros que aportan sus granos de arena a las Fiestas.

¿Qué proyectos tienes en mente?

Simplemente, trabajar por las Fiestas de Moros y Cristianos de Castalla; hacerlo como se ha llevado a cabo a lo largo de estos años e intentando mejorar lo que sea necesario y esté entre nuestras competencias. También se tendrán en cuenta todos los proyectos que puedan surgir a lo largo de estos tres años y los que la gente nos pueda aportar.

¿Cuál va a ser tu principal línea de actuación?

El proyecto principal de este año es la adecuación del uso de la arcabucería y pólvora en las Fiestas de acuerdo con la legislación vigente que regula este punto. Y, por otro lado, mejorar todo lo que es necesario para un buen funcionamiento de los actos. Pero sobre todo, estas líneas de actuación se seguirán siempre contando con la opinión de los festeros e intentando consensuar las actuaciones que sean beneficiosas para todos.

¿Con qué equipo de personas cuentas para llevar a cabo tu periodo de Presidencia?

Cuento con un equipo formado por dos representantes de cada comparsa, que de forma voluntaria trabajarán por el bien de la Fiesta. Algunos tienen ya experiencia en la labor y otros llegan nuevos, pero no por eso con menos ganas.

También cuento con asesores de diferentes ámbitos que impliquen las Fiestas, con la colaboración de una cronista y del alcalde de Fiestas. Todo un grupo de trabajo en el que cada miembro del equipo desarrollará su trabajo, pero que en conjunto estaremos a la completa disposición de los festeros.

¿Cómo valoras la Presidencia de Sonsoles Luna?

Admiro mucho el trabajo llevado a cabo por Sonsoles. Ha sido una gran presidenta y ha sabido ejercer su cargo de una



David Bornay Egido fue el pregonero de las Fiestas de Moros y Cristianos en 2014

forma excelente. Ha tenido durante estos tres años un gran equipo unido que ha hecho su labor como una piña, ayudándose los unos con los otros. Un equipo que siempre ha estado disponible a todo lo que fuera necesario, cosa que solo se consigue si el que está al frente trabaja y es el primer disponible para echar una mano en toda la labor que se realiza desde la Agrupación.

Sonsoles ha sabido escuchar todas las propuestas que le han llegado y ha resuelto los obstáculos, como el año que llovió tanto, de forma resolutiva y efectiva.

No cambiaría nada de su mandato. Solo espero hacerlo igual de bien que lo ha hecho ella. Me gustaría darle la enhorabuena por el trabajo llevado a cabo por ella y por su equipo y la implicación que han tenido.

¿Consideras que las Fiestas deben cambiar en algún aspecto?

No pienso que las Fiestas tengan que cambiar nada porque sí. Simplemente, creo que las Fiestas van evolucionando y cambiando a lo largo de los años. Desde un principio se han ido transformando de acuerdo con las variaciones de la sociedad.

Las Fiestas son cultura y, como tal, son un reflejo de la población que las integra. Cuando cambian, no se añaden o se quitan aspectos, sino que evolucionan y se adaptan al momento. Los festeros que integran las Fiestas de Moros y Cristianos



David Bornay y Sonsoles Luna durante un desfile festero

son los que deciden si alguna cosa ha de cambiar, mejorar o variar. Ellos son los que van haciendo este proceso de forma natural.

¿En qué punto se encuentra el debate del cambio de fechas?

Es una propuesta que se presentó a la Agrupación: se estudió y se abrió un debate. Ahora se encuentra en el punto de que

las comparsas, junto con los festeros, vayan debatiendo sobre el tema, vean cuáles son las opciones que se plantean y su viabilidad. Al final, lo que surja de este debate será la decisión consensuada de los festeros. No es un trabajo fácil, sino que lleva su tiempo y, además, implica diferentes aspectos que cabe tener en cuenta.

¿Cuál es tu opinión respecto a la supresión de los cargos de Reina y damas de las Fiestas? ¿Está cerrado este asunto o es posible que estos cargos se vuelvan a instaurar?

Las comparsas, per medio de una votación de los festeros, decidieron por mayoría que las damas no fueran un cargo representativo de cada comparsa, acatando la Agrupación esta decisión. Es por esto que la decisión de que el cargo vuelva o no, no es competencia de la Agrupación, ya que dichos cargos han sido desvinculados de las comparsas por su decisión.

¿Qué te parece que en el sorteo para el cargo de alcalde de Fiestas puedan entrar jóvenes con la mayoría de edad recién cumplida? ¿Crees que estarían capacitados para el cargo?

La gente joven puede hacer frente a cualquier responsabilidad festera, ya sea este cargo o cualquier otro, siempre que se tengan ganas y la ayuda e información necesaria para desarrollarlo.

Nadie nace enseñado para llevar a cabo este trabajo, y la corta edad no es sinónimo de poca capacidad. Otra cosa es la decisión o no de que entren en el sorteo, ya que se debería plantear en una asamblea, valorando las circunstancias en ese momento. Entendemos que para temas de los estudios y demás, es más difícil asumir estos cargos, pero en ningún momento influye que no se tenga capacidad para hacerlo.

¿Cómo son las relaciones de la Agrupación con el Ayuntamiento?

Las relaciones son muy buenas, con una comunicación directa y constante. Trabajamos en una sinergia que facilita que el trabajo organizativo de las Fiestas se desarrolle de forma fluida y fructífera.

Después de todos los cargos que has representado, ¿qué te falta para ser festero de todas las maneras posibles?

Hay muchas maneras posibles para ser festero, no solo lo son los cargos más visibles. Todos somos esenciales para el buen funcionamiento de las Fiestas. Está claro que sin la gente que trabaja diariamente para la Fiesta esta no sería posible. Por mi parte, creo que aún me queda mucho por aprender y vivir en el ámbito festero.

FOTOS: RAÚL FUSTER

BREVES

El CdT y el Ayuntamiento organizan un curso de cocina y repostería

El Centro de Turismo de Interior (CdT) y el Ayuntamiento de Castalla organizan un curso de cocina centrado en elaboraciones artesanales para desayunos y bufets. Esta actividad tiene carácter gratuito y está dirigido a cocineros en activo. Será impartido los días 13 y 14 de febrero en las instalaciones del Hotel Caseta Nova.

Para más información e inscripciones: www.cdt.gva.es.

Cine de estreno: 'Los del túnel'

Tan solo una semana después de su estreno en cines llega a Castalla 'Los del túnel', el domingo 29 de enero a las 17:30 y 19:30 horas.

La concejal Isa Verdú participa como compromisaria en la IV Asamblea Nacional de Ciudadanos en Madrid

Ha sido elegida por votación entre todos los afiliados al partido naranja a nivel nacional El Congreso Nacional de C's se celebra los días 4 y 5 de febrero en la capital de España

Escaparate. CASTALLA

La edil de Fiestas de Castalla, Isa Verdú, asistirá en calidad de compromisaria a la cuarta Asamblea Nacional de Ciudadanos, que se celebra en Madrid los días 4 y 5 de febrero. Verdú fue elegida por votación en las primarias celebradas los días 21 y 22 de enero entre todos los afiliados a Ciudadanos a nivel nacional (unos 30.000).

Así, al haber sido elegida con un alto porcentaje de votos de afiliados dentro de toda la Comunidad Valenciana, Isa Verdú participará como

compromisaria en el citado Congreso Nacional de la formación naranja.

Fuentes de Ciudadanos Castalla señalan que este partido cuenta con casi 5.000 afiliados en la Comunidad Valenciana, que han ejercido su derecho al voto en estas elecciones, "correspondiéndonos un total de 70 compromisarios de alrededor de 400 que participará en el Congreso desde toda España, y nuestra compañera Isa Verdú estará entre ellos".

Desde Ciudadanos Castalla muestran su "satisfacción por la importancia que esta noticia representa para nuestra Agru-

pación al formar parte de este importante Congreso Nacional de Ciudadanos. La elección de nuestra compañera y su presencia nos fortalece dentro de la estructura de nuestro partido a nivel regional y nacional, y también, sin lugar a dudas, refuerza más si cabe nuestro proyecto político que emprendimos para Castalla".

Por último, desde la Agrupación local del partido liderado a nivel nacional por Albert Rivera esperan "un gran trabajo" por parte de Isa Verdú y la felicitan por esta elección para la IV Asamblea Nacional de C's.



Isa Verdú, edil de Ciudadanos



FOTO: TVE

La gastronomía de Castalla en Fitur llega a millones de personas a través de TVE

Castalla gozó de una publicidad sin igual el viernes 20 de enero en el Telediario 1 de Televisión Española, cuando una noticia sobre la Feria Internacional de Turismo de Madrid (Fitur) comenzó con la periodista hablando en directo de las bondades de la gastronomía de nuestro país, mientras a su espalda se afanaban varios cocineros en preparar los tradicionales *gaspaxos* de Castalla. En pantalla destacó la presencia de Oeste Soriano, de La Cuina de Kike i Cuca, así como cocineras del Centro de Turismo de Alicante.

Fabián López
CLÍNICA DENTAL

C/ Juan Carlos I, 39 - IBI
Tel. 966 551 141

CALIDAD Y CONFIANZA
(YA NO ES UN SECRETO)

www.clinicadentalfabianlopez.com

EL MEJOR MENTALISTA DEL MOMENTO

El Mentalista de TV

JOSE CARLOS
El Sexto Sentido

CASTALLA
Casa de Cultura

SÁBADO 28 DE ENERO, 20:00 h.

Anticipada: 8€ - Taquilla: 10€

Venta en Casa de Cultura y Oficina de Turismo (Castalla) y ESCAPARATE (Ibi)

ESCAPARATE

Deporte



Envía la información de tu equipo, club o logros deportivos personales a: deportes@escaparatedigital.com

La Universidad de Alicante impulsa un sendero de 600 kilómetros por las montañas de nuestra provincia

Esta Gran Ruta (GR) cuenta con 40 tramos y recorre zonas como el Maigmó y la Font Roja

Escaparate. SANT VICENT

Una treintena de asociaciones y clubes de senderismo participó el lunes 23 de enero en el acto de presentación del Sendero de la Montaña de Alicante que impulsa la Universidad de Alicante (UA) con la colaboración de la Federación de Deportes de Montaña (FEME CV).

Un recorrido de 600 kilómetros y más de 40 tramos contempla la recuperación de sendas y nace como proyecto con vocación educativa y de conocimiento.

El proyecto de hacer realidad un sendero de gran recorrido (GR) en la montaña de Alicante se encuentra un poco más cerca después de que una treintena de asociaciones y clubes de senderismo y montaña apoyara la iniciativa de la Universidad de Alicante con la colaboración de la Federación de Deportes de Montaña.

Objetivos

El proyecto pretende “poner en valor el patrimonio natural, histórico y cultural de las montañas de Alicante”, explicó el rector de la UA, Manuel Palomar, quien aseguró que la Universidad “se implica en este proyecto por su compromiso social y público, pero se trata de un trabajo colectivo que debe implicar a cuanto más agentes mejor”.

Según Palomar, “el objetivo es que esta Gran Ruta (GR) se convierta en un elemento vertebrador del territorio y contribuya al conocimiento de los recursos locales, con la clara intención de educar, no solamente para conservar este patrimonio sino para mejorarlo. La interpretación del territorio desde todos los puntos



La presentación del Sendero de la Montaña de Alicante tuvo lugar el lunes 23 de enero en la UA

de vista contribuirá a valorarlo, sensibilizando e implicando a la población en la mejora de los espacios naturales y el patrimonio”.

Durante el acto intervinieron, por parte de la FEME CV, Francisco Sales, Antonio González y Francisco Durá, para explicar la implicación de la Federación en el proyecto, que tendrá su salida y llegada en el campus de la UA en San Vicente del Raspeig. Un trayecto de unos 600 kilómetros que recorrerá zonas como el Maigmó, la Font Roja, el Montcabrer, el Benicadell o el Montgó, a lo largo de más de cuarenta tramos que todavía pueden ser objeto de modificaciones.

Precisamente, el acto de presentación sirvió para que los diferentes colectivos plantearan sus dudas y especialmente sus

aportaciones a un proyecto que “se encuentra complementado abierto”, según explicó su coordinador, Juan Francisco Pérez. “Lo que queremos lo tenemos claro: un sendero de gran recorrido por la montaña de Alicante con una clara vocación educativa y que sirva para recuperar sendas y poner en valor el territorio y el paisaje”, dijo.

Aportaciones y propuestas

A largo de las próximas semanas se espera que los diferentes colectivos hagan sus aportaciones para poder definir el recorrido final antes del mes de octubre y tener la homologación previa del GR a comienzos del año 2018.

El coordinador del proyecto explicó en su intervención que la clave de todo esto es “la implicación de todas las partes, en

especial para garantizar su futuro, desde la Universidad de Alicante ofrecemos coordinación, formación y asesoramiento a través de la FEME CV, captación de recursos o la movilización de instituciones, pero también toda su red de sedes y aulas universitarias para hacer de este GR una auténtica senda del conocimiento y la educación del territorio y el paisaje”.

Desde la Federación de Deportes de Montaña se insistió en la importancia de la implicación de los ayuntamientos por donde pasa la senda, “en especial para su mantenimiento y recuperación, pero también para que colaboren en el proyecto”, y se puso el acento en la posibilidad de que estos accedan a ayudas y subvenciones para la recuperación de las sendas.

AGENDA



BALONCESTO

IBI: Sábado 28 de enero. - Inf.Fem.: TEIXERETA 'B'-CARCAIXENT. Polidep. Municipal, a las 10 h.

IBI: Sábado 28 de enero. - Inf.Fem.: TEIXERETA 'A'-JJ NOVELDA 'B'. Polidep. Municipal, a las 12 h.

IBI: Sábado 28 de enero. - Ale.Mas.: TEIXERETA-BENIDORM NEGRO. Polidep. Municipal, a las 12:30 h.

ONIL: Sábado 28 de enero. - Jun.Fem.: CD ONIL-TEIXERETA 'B'. Polidep. Municipal, a las 16 h.

IBI: Sábado 28 de enero. - Jun.Mas.: TEIXERETA 'B'-MONTEMAR 'B'. Polidep. Municipal, a las 16:30 h.

IBI: Sábado 28 de enero. - Sen.Mas.: TEIXERETA-DÉNIA BASQUET. Polidep. Municipal, a las 18:30 h.

CASTALLA: Sábado 28 de enero. - Sen.Mas.: CB CASTALLA-CB MARISTAS. Polidep. Municipal, a las 18:30 h.

IBI: Domingo 29 de enero. - Cad.Mas.: TEIXERETA-IRIS CONTESTANO. Polidep. Municipal, a las 10 h.

IBI: Domingo 29 de enero. - Jun.Mas.: TEIXERETA 'A'-ENGUERA BASKET. Polidep. Municipal, a las 12:15 h.

IBI: Domingo 29 de enero. - Jun.Fem.: TEIXERETA 'A'-ADESAVI. Polidep. Municipal, a las 17 h.

IBI: Domingo 29 de enero. - Cad.Fem.: TEIXERETA 'B'-CB ELDA. Polidep. Municipal, a las 17 h.

IBI: Domingo 29 de enero. - Cad.Fem.: TEIXERETA 'A'-CB ILICITANO. Polidep. Municipal, a las 19 h.



FÚTBOL

ONIL: Viernes 27 de enero. - Alevín: UD ONIL-RAYO IBENSE 'B'. Estadio Municipal, a las 18:30 h.

IBI: Sábado 28 de enero. - Alevín y Benjamín: PEÑA MADRIDISTA DE IBI 'B'-ELDA PROMESAS 'B'. Estadio Climent, a las 9:30 h.

IBI: Sábado 28 de enero. - Cadete: RAYO IBENSE-CREVILLENTA DEP. Estadio Vilaplana, a las 10 h.

IBI: Sábado 28 de enero. - Benjamín: PEÑA MADRIDISTA DE IBI 'A'-CC ALCOY 'A'. Estadio Climent, a las 10:45 h.

IBI: Sábado 28 de enero. - Alevín: PEÑA MADRIDISTA DE IBI 'A'-UD ONIL 'A'. Estadio Climent, a las 10:45 h.

duet
Cocinas
Armarios
Vestidores
Panelaciones
Puertas
Tarima
Parquet
Baños
Reformas
Interiorismo
Diseños 3D

C/Lepanto, 13 • Castalla • Tel.: 965561006
www.duetsoluciones.es info@duetsoluciones.es

XIRAU
Wir leben Autos.
Taller especializado OPEL

C/ León, 2, nave 3 • Ibi • Tel. 96 555 34 17 • xirauibi@gmail.com

ESCAPARATE

¿Aún no te anuncias con nosotros?

...
Infórmate en:
966 552 038
616 206 625

AGENDA

FÚTBOL SALA

AGENDA

ONIL: Sábado 28 de enero.- Benjamín: UD ONIL-RAYO IBENSE 'B'. Estadio Municipal, a las 12 h.

ONIL: Sábado 28 de enero.- Sénior: UD ONIL-BENIARRÉS. Estadio Municipal, a las 16 h.

BIAR: Sábado 28 de enero.- Juvenil: CD BIARENSE-UDF SAX. Estadio Municipal, a las 16 h.

IBI: Sábado 28 de enero.- Juvenil: PEÑA MADRIDISTA DE IBI-PL. ARGEL ALICANTE. Estadio Climent, a las 16:30 h.

CASTALLA: Sábado 28 de enero.- Juvenil: CF CASTALLA-PETRELENSE 'B'. Estadio Municipal, a las 17:30 h.

ONIL: Sábado 28 de enero.- Juvenil: UD ONIL-ELDA INDUSTRIAL 'B'. Estadio Municipal, a las 18 h.

CASTALLA: Domingo 29 de enero.- Benjamín y Alevín: CF CASTALLA-VILLENA 'A'. Estadio Municipal, a las 10:15 y 11:30 h.

IBI: Domingo 29 de enero.- Infantil: RAYO IBENSE-CREVILLENTE DEP. Estadio Vilaplana, a las 11 h.

IBI: Domingo 29 de enero.- Sénior: PEÑA MADRIDISTA DE IBI-BANYERES UE. Estadio Climent, a las 11:30 h.

BIAR: Domingo 29 de enero.- Infantil: CD BIARENSE-MONÓVAR. Estadio Municipal, a las 12 h.

CASTALLA: Domingo 29 de enero.- Sénior: CF CASTALLA-COCENTAINA. Estadio Municipal, a las 16:30 h.

IBI: Domingo 29 de enero.- Sénior 3ª: RAYO IBENSE- TORREVIEJA. Estadio Vilaplana, a las 16:45 h.

FÚTBOL SALA

CASTALLA: Viernes 27 de enero.- Cadete: CFS CASTALLA-LA VILA FS. Polidep. Municipal, a las 18:30 h.

CASTALLA: Sábado 28 de enero.- Infantil: CFS CASTALLA 'B'-SAN JUAN 'B'. Polidep. Municipal, a las 10 h.

CASTALLA: Sábado 28 de enero.- Infantil: CFS CASTALLA 'A'-PAIDOS DÉNIA. Polidep. Municipal, a las 12 h.

CASTALLA: Sábado 28 de enero.- Pre-benjamín: CFS CASTALLA 'A'-NUEVA ELDA. Polidep. Municipal, a las 13 h.

CASTALLA: Martes 31 de enero.- Juvenil: CFS CASTALLA-BELIANA 'B'. Polidep. Municipal, a las 20:30 h.

VOLEIBOL

BIAR: Viernes 27 de enero.- Infantil: CD BIARENSE 'B'-CD BIARENSE 'A'. Polidep. Municipal, a las 19 h.

El Club Salesianos Ibi consigue una doble victoria

Escaparate. IBI

Los equipos del Club Salesianos Ibi han vuelto a contar sus encuentros disputados este fin de semana como victorias.

Destacar el excelente encuentro del equipo Benjamín, que se desplazaba a casa del líder, La Vila, un equipo que se había mostrado intratable desde el inicio de temporada. El equipo salesiano hizo el partido más serio de la temporada, consiguiendo un resultado a favor de 2 a 7. Tras un 0 a 2 de inicio para los ibenses, el cuadro local se repuso consiguiendo empatar a 2 pero, lejos de venirse abajo, los de Fran Montilla hicieron un gran fútbol sala para llevarse un partido con mucho mérito ante un gran rival que les permite colocarse líderes de su categoría.

Por su parte, el equipo Infantil se imponía también a domicilio, en esta ocasión en Castalla por 1 a 7 en un partido que estuvo igualado hasta el descanso con



El equipo Benjamín del Club Salesianos Ibi ganó en La Vila por 2-7

ventaja para el cuadro ibense por 1 a 2. En la segunda mitad, el equipo de Carlos Bernabéu impuso su calidad y se llevó tres puntos que los sigue manteniendo en la parte alta de la clasificación.

El Cadete y Alevín no jugaron sus respectivos partidos por las

inclemencias meteorológicas del fin de semana.

La siguiente jornada los equipos del Club Salesianos Ibi juegan el viernes 27 de enero, puesto que el sábado se celebra la fiesta externa del patrón de los Salesianos, San Juan Bosco (Don Bosco).

CICLISMO



Josué Gómez comienza la temporada con un primer puesto

E ciclista ibense Josué Gómez Barrachina participó el sábado 21 de enero en la primera prueba de pista de la temporada, disputada en el Velódromo Lluís Puig de Valencia. Josué se estrena en la categoría Sub-23 con un primer puesto en la modalidad de Scratch.

FRONTENIS

CASTALLA: Sábado 28 de enero.- 1ª Div.: CF CASTALLA-CF ELCHE. Polidep. Municipal, a las 16:30 h.

ATLETISMO

CASTALLA: Domingo 29 de enero.- I ENCUENTRO DE DEPORTE ADAPTADO LA CREUETA (natación, boccia, eslamon, orientación). Polidep. Municipal, a partir de las 11 h. Organiza: Ayto. de Castalla e IES La Creueta de Onil.

CICLISMO

IBI: Sábado 28 de enero.- Reto solidario: 24 HORAS NON STOP LAS REVUELTAS. Salida: Aparcamiento CLR, a las 12 h.

SENDERISMO

IBI: Sábado 28 de enero.- RUTES MÀGIQUES PER LES MUNTANYES D'IBI: EL FORAT DE L'INVERN. Salida: Estación Biológica Torretes, a las 9 h.

IBI: Domingo 29 de enero.- XERESA (RUTA PEL MONDÚBER). Salida: Aparcamiento Giravela, a las 6:15 h. Amics de les Muntanyes.

IBI: Domingo 29 de enero.- INTERCOMARCAL BIAR: RACÓ DELS PEDRINYATS-ALT REÓ-EL FRARE. Salida: Aparcamiento Giravela, a las 7:15 h. Amics de les Muntanyes.

ONIL: Domingo 29 de enero.- INTERCOMARCAL BIAR: RACÓ DELS PEDRINYATS-ALT REÓ-EL FRARE. Salida: Xorro, a las 7:45 h.

CASTALLA: Domingo 29 de enero.- BENIMANTELL-CALLOSA-GUADALEST. Salida: Bar Argentina, a las 8 h. Organiza: Centre Cultural Castellut y Natura i Gent.

BIAR: Domingo 29 de enero.- INTERCOMARCAL: RACÓ DELS PEDRINYATS-ALT REÓ-EL FRARE. Salida: Centre Excursionista (Carrer La Paleta), a las 8:30 h.

IBI: Sábado 4 de febrero.- VALL DE LA GALLINERA. Salida: Aparcamiento Giravela, a las 7 h. Organiza: Amics de les Muntanyes.

BIAR: Domingo 5 de febrero.- I MARCHA MONTES DE BIAR. Salida: Paseo del Plátano, a las 10 h.

www.sporttono.com

TIENDA SHOW

OFERTAS - STOCKS

30% DTO.

Pol. La Moya - C/ Tramuntana, 13 - 96 556 44 71

Horario: de lunes a sábado, de 9:30 a 14:00 h. y de 17:30 a 21:00 h.

Mochila (antes 26€)	Chandal Hombre (antes 59'95€)	Chandal Mujer (antes 78€)	Chandal Niño/a (antes 49€)
18'20€	41'96€	54'60€	34'30€

ESCAPARATE

presenta

PAYÁ HERMANOS

Historia social de una industria juguetera

de José Ramón Valero Escandell



Payá Hermanos fue la principal industria juguetera española durante décadas. Quienes superan la cincuentena aún asocian su nombre a trenes eléctricos, coches dirigidos o juguetes de lata.

Para Ibi (Alicante), aquella iniciativa de una familia de hojalateros a comienzos del siglo XX supuso un cambio lento de villa agrícola a centro fabril, que atrajo inmigración, modificó costumbres y creó nuevas señas de identidad.

Este libro aborda esa industria y ese cambio desde una perspectiva social, a partir del archivo de la empresa y de múltiples testimonios personales. Esta segunda edición, más ligera de texto, incrementa el material gráfico.

A la venta
en quioscos y librerías
de la comarca

P.V.P. 21€

Con la colaboración de:

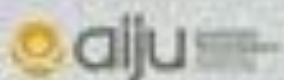

MARTES 7 DE FEBRERO, a las 20:15 horas: Presentación del libro
en la Sede Universitaria Ciudad de Alicante (Av. Ramón y Cajal, 4)



Judocas castellanos que participaron en la Supercopa de España disputada Hondarribia (Guipúzcoa)

El Judo Club Castalla logra cuatro medallas en la Supercopa de España

Dos de oro, una de plata y una de bronce en Hondarribia (Euskadi)

Escaparate. CASTALLA

Valenciana de Judo.

El sábado 21 de enero, la localidad vasca de Hondarribia (Guipúzcoa) acogió la Supercopa de España de Judo, donde el equipo Cadete del Judo Club Castalla viajó con la Selección

Medallas

Los luchadores del Judo Club Castalla consiguieron unos resultados inmejorables: Mireia Rodríguez y Pedro Gómez se hicieron con sendas medallas de oro,

mientras que Jaume Bernabeu consiguió una medalla de plata y Marina Castelló una de bronce.

El resto de miembros del equipo, Marc Baixauli y Noelia Ana Rosa, realizaron una muy buena competición, pero sin llegar a subir al podio.



FOTO: MYCHIP

El cadete colivenc Raúl Sanjuán cruzó la meta el primero en Crevillente

Raúl Sanjuán debuta con el club Trail Running Onil en Crevillente

Escaparate. ONIL

El domingo 22 de enero se disputaba en Crevillente la primera prueba del Campeonato de liga de carreras por montaña, organizado por la Federación de la Comunidad Valenciana. En esta prueba se reúnen los mejores clubes y corredores de la Comunidad Valenciana. En categoría Cadete, Raúl Sanjuán debutaba con los

colores del Trail Running Onil, consiguiendo la victoria en su categoría y el segundo puesto en la categoría Júnior.

Respecto a la carrera absoluta, todos los corredores del club colivenc rindieron muy bien, quedando sextos en la clasificación por equipos, a tan solo 30 segundos del CXM Valencia. El club felicita al también colivenc Antonio Martínez por la victoria absoluta.

TOY MUSICAL
THE STORY

SABADO 4 FEBRERO
AUDITORIO CASTALLA
COMIENZO 18:30HS - ANTICIPADA 10€ - TAQUILLA 12€
 VENTA ANTICIPADA:
AUDITORIO, CASA DE CULTURA Y OFICINA DE TURISMO

experimenta juga apren **10€**
TALLER DE MEDIACIÓ ARTÍSTICA
 reconeix-te
 Farem un descans de 30 m. PORTEU ESMORZAR!!
5 Febrer 2017
 De 9:00 a 13:30
 Contacteu-me per reservar plaça
 Us espere!
 Imparteix **Pilar Leal**
 652482485
POLIESPORTIU CASTALLA

 Concejalía de Deportes

FÚTBOL

El CF Castalla pierde por la mínima en Muro

AT MURO

3

CF CASTALLA

2

CF CASTALLA: Ferri, Luis, Tito, Víctor Amarillo, David Payá, Angelito, Ángel García, Adri, Custodio, Josepe y Ernesto. También jugaron: Juan Merlos, Kiko Pardines, Salva Leal y Kiko Rico.

Goles: 1-0 (3'); 2-0 (24'); 2-1, Adri (57'); 2-2, Ernesto (68'); 3-2 (71').

Árbitro: Jorge Olcina García. Buena actuación.

Comentario (José Payá/CAS-TALLA): Partido difícil el jugado la pasada jornada en Muro, con mucho frío y lluvia, donde el equipo visitante no salió bien y recibió el primer gol a los tres minutos de partido tras un saque de esquina. El Castalla no lograba entrar en el partido y en el minuto 24 recibía el segundo gol, tras una rápida jugada. Ya en la segunda parte, el Castalla salió más enchufado y con continuas ocasiones, logrando el empate, pero en un contraataque, y de rebote, el Muro coló el 3-2.



savedreams

RETO SOLIDARIO

SÁBADO 28 ENERO - 12H
24 HORAS NON STOP - IBI "LAS REVUELTAS"

COLABORA CON 1K DE COMIDA Y/O JUGUETES Y ENTRA EN EL SORTEO DE UN MAILLOT DE RUBÉN PLAZA
(PUNTO DE RECOGIDA - PARKING DE LA CLR)

RODRI GARCÍA ANTÓN DREAMBIKER

¿CUANTAS VECES TE ATREVES A SUBIR CON EL?

colabora **ulb**

ESCAPARATE

Optico | audiometría
Ibi Optics

Orto-K

Corrige tu vista mientras duermes

Visión perfecta sin gafas ni lentillas

www.ibioptics.com

Plaza Miguel Servet, 4 - Telf. 96 655 36 90 - IBI

Raúl fuster

otógrafo

www.raulfuster.es

LAVADERO KM.0

- LIMPIEZA DE VEHÍCULOS Y TAPICERÍA • LAVADO DE MOTOCICLETAS
- ACCESORIOS DEL VEHÍCULO
- CAMBIO DE ACEITE Y FILTROS
- REPARACIÓN DE TAPICERÍA EN COCHES Y MUEBLES
- RECOGIDA Y ENTREGA A DOMICILIO

LAVADO ARTESANAL

Rafael Alberti, 5 • Ibi
Tels. 96 638 18 58 • 617 146 337



El Alzira resolvió el partido con dos goles en el descuento ante un voluntarioso Rayo Ibense

UD ALZIRA

RAYO IBENSE

30

UD ALZIRA: Vicent Dolz; Quique Soler, Abel, Kike Torrent, Tendillo; Prieto (Ferrán, 86'), Mauro Melo, Sergio Boix, Ubach; Luís García (Javi García, 75') y Colau (Víctor Ruíz, 55').

UD RAYO IBENSE: Edu; Cristian, Carrión, Inarejos, Elías (Sergio, 82'); Beibel, Javo (Pablo, 65'), Santi, Vendrell; Rafa Pina y Nacho (Fran, 77').

Goles: 1-0, Colau (54'); 2-0, Mauro Melo (91'); 3-0, Abel (92').

Árbitro: Rodríguez Carpallo. Amonestó con amarilla en el Alzira a Abel, Tendillo, Prieto y Colau. En el equipo ibense la vieron Vendrell, Elías y Carrión.

Comentario (Raúl Pina/IBI): Si una persona observa el 3-0

impreso y no profundiza en los minutos de los goles, así como en el desarrolló el partido, puede pensar que el Alzira pasó por encima del Rayo Ibense con suma facilidad.

Nada más lejos de la realidad. El conjunto valenciano, que se había adelantado en el minuto 54, cerró el partido en el descuento con otras dos dianas más. Por tanto, el equipo de Pepe de la Sagra ofreció una buena versión y eso que contaba con diversas bajas como los lesionados Aitor, Caste, Requena, Nando. Por su parte, Navarro se quedó fuera de la convocatoria por sanción.

En la primera media hora de juego el Rayo no supo conectarse al partido. Su rival le tuvo maniatado y las ocasiones eran para los del Luis Suñer Picó. El palo una vez, la falta de acierto de los azulgrana y Edu en otras imposibilitaron que el Alzira se

adelantase durante el capítulo inicial.

Esa chispa necesaria para dar un paso al frente no la tuvieron los rojillos. A nadie se le escapa que el potencial del Alzira, confeccionado para estar arriba con los mejores, dista mucho del objetivo de la permanencia del Rayo.

Tras el receso y al poco de reanudarse el choque, Colau se sacó de la chistera una buena jugada. Recortó hasta en dos ocasiones en el interior del área y batió a Edu por bajo. El partido se ponía cuesta arriba. El Rayo Ibense tuvo voluntad para intentarlo, aunque el último pase nunca encontraba al rematador certero.

En los momentos finales, Pepe de la Sagra decidió que los suyos asumieran los riesgos necesarios para empatar el encuentro. Perder no entra dentro del vocabulario del técnico toledano.

Había que intentarlo. No obstante, el gol de la igualada nunca llegó. El Alzira, por su parte, aprovechó las circunstancias para sentenciar al Rayo con un par de dianas.

A pesar de la derrota, los once puntos con respecto a la zona de descenso son un colchón que concede una gran tranquilidad. Aun así, hay recelar de ese margen y continuar sumar cuanto antes una cifra que ronde o supere los 45 para consumir la permanencia.

Esta semana –domingo 29 a las 16.45 horas– el Vilaplana

GOLEADORES

Rafa Pina.....5

Antonio Ortega.....5

Javo.....4

David Vendrell.....3

Navarro.....4

Aitor.....2

Beibel.....1

Santi.....1

Mariel está obligado a dar un gran apoyo a los suyos. El Torrevieja, rival de la parte de abajo, visita el feudo rayista. Una victoria supondría un espaldarazo casi definitivo. La meta que se persigue estaría más cerca.

CLASIFICACIÓN

3ª División Gr. VI	PTS	PJ	PG	PE	PP
1 C.D. OLÍMPIC	54	24	15	9	0
2 U.D. ALZIRA	47	24	13	8	3
3 VILLARREAL SAD 'C'	46	24	13	7	4
4 C.D. CASTELLÓN, SAD	46	23	13	7	3
5 ONTINYENT C.F.	43	23	13	4	6
6 NOVELDA C.F.	43	24	12	7	5
7 C.F. TORRE LEVANTE	41	24	12	5	7
8 ORIHUELA C.F.	39	24	10	9	5
9 CREVILLENTE DEP.	37	24	10	7	7
10 ELCHE C.F. SAD 'B'	35	24	9	8	7
11 C.D. ALMAZORA 'A'	29	24	6	11	7
12 C.F. BORRIOL	29	24	8	5	11
13 U.D. RAYO IBENSE	29	24	7	8	9
14 SILLA C.F.	28	24	7	7	10
15 R. COLÓN VALENCIA	28	24	6	10	8
16 PATERNA C.F.	28	24	7	7	10
17 C.D. BUÑOL	20	23	5	5	13
18 MURO C.F.	18	23	4	6	13
19 C.D. TORREVIEJA	17	24	4	5	15
20 C.D. ALMORADI	12	24	2	6	16
21 C.D. SEGORBE	8	24	1	5	18

CALENTARSE SIN SUFRIR... ¡Es fácil!

GASÓLEO DE CALEFACCIÓN

WWW.GASOLEODECALEFACCION.COM

y si lo prefieres, llámanos al

965 552 758

tu pedido en cómodos plazos

El CFS Futsal Ibi-Totcable luchó y sufrió hasta el final para conseguir una merecida victoria

FUTSAL IBI TOTC. 5 HORADADA 4

FUTSAL IBI-TOTCABLE: Nando, Baca, Pedro, Rico y Reque. También participaron: Jesús, Bomba, Mance, Pina, Sola y Pepe.

Goles: 1-0 Rico; 2-0 Baca; 3-0 Rico; 4-0 Pedro; 5-1 Pina.

Comentario: Partido épico el vivido en Ibi, donde el equipo ibense sufrió mucho para llevarse los tres puntos, frente a un equipo que jugó de cinco más de la mitad del encuentro y a punto estuvo de remontar una diferencia de cuatro goles. Al final, tres puntos que se quedan en casa y un gran trabajo defensivo por parte de los ibenses.

El partido empezó con el equipo local esperando en media cancha a los visitantes para presionar el balón en dicha zona y provocar el error del contrario o bien el robo del balón. Y pronto dio sus frutos este planteamiento, cuando en el minuto 2, Rico presionaba a su atacante en banda, le robaba el balón y encara-

ba la portería rival, batiendo al portero del Horadada de un fuerte disparo raso (1-0).

La posesión del balón era del equipo visitante, que movía rápidamente el balón y enlazaba jugadas elaboradas sin resultado positivo. El equipo local, para contrarrestar estas situaciones, presionaba bien el balón, pero pronto se cargó con la cinco faltas y tuvo que buscar otra alternativa defensiva para poder acabar la primera parte sin sumar más faltas. A falta de doce minutos, ya tenía el equipo local su quinta falta en el casillero.

Y así fue, la actitud defensiva cambió y los jugadores locales se multiplicaron en esfuerzo, ganas y espíritu de equipo, para atajar todas las ocasiones del equipo visitante, que finalmente no pudo marcar, siendo el 1-0 el resultado al descanso.

La segunda parte empezó con el CFS Horadada atacando con portero jugador, lo que no le aportó resultado positivo ya que Baca, bien situado y con mucha ambición y acierto, robó un balón y marcó el 2-0. Poco des-



pués el equipo local, que se fue hacia la meta rival para evitar la salida del portero jugador, conseguía otro gol, gracias a la presión de Rico al portero rival, que recibió un saque de banda y Rico, que se anticipó, tras buen regate, marcó el 3-0.

A pesar de estos contratiempos el equipo visitante seguía con portero jugador, y de momento solo le servía para mantener la posesión sin crear ocasiones claras.

De nuevo en un buen corte defensivo, el equipo local lanzaba una contra y Pedro al segundo palo marcó el 4-0.

Poco a poco, el equipo visitante iba creando ocasiones y, tras un saque de esquina, con los ibenses descolocados, inauguraba su marcador el Horadada tras volea desde doce metros (4-1). Siguió creando peligro el equipo visitante, pero fue Pina el que robó un balón en su campo y marcó el 5-1.

A partir de ahí, las ocasiones se repartieron por ambos equipos y estuvo más acertado el equipo visitante, que aprovechó un rechace del portero local, tras fuerte disparo, para marcar el 5-2.

Y de nuevo, el Horadada marcaba tras finalizar con acierto un segundo palo (5-3).

Con el partido muy disputado y un equipo local que veía cómo llegaba el final del partido con un resultado muy apretado, desperdiciaba dos claras ocasiones tras robo de balón en la defensa del portero jugador.

Y fue el Horadada el que, a falta de un minuto, marcaba de nuevo tras tiro de falta desde el punto de diez metros (5-4).

Alguna ocasión más se produjo, pero el marcador ya no se movió y el CFS Ibi Futsal-Totcable demostró que, con capacidad de sufrimiento, sobreponiéndose a las situaciones negativas que durante el encuentro ocurrieron, sin bajar nunca los brazos hasta el final del partido, la victoria fue un premio más que merecido.

WUOL

ENERO 2017

DE LOS CREADORES DE GRU - EL VILLANO FAVORITO

GUNTER

¡CANTA!

DOMINGO 29 **LUNES 30**

PASES **PASES**

MATINAL: 12:00 H. TARDE: 16:30-18:30 y 20:30 H. 18:00 y 20:00 H.

ENTRADA **4€**

LUGAR DE PROYECCIÓN DE LAS PELICULAS

Centro Cultural Salvador Miró

Museo de la Biodiversidad

Cuentacuentos

Descubre la Biodiversidad a través de los cuentos

29 de enero, 12:00h.

Museo de la Biodiversidad

Cuentos Peludos

A cargo de Alberto Celdrán

MUSEO DE LA BIODIVERSIDAD

Estación Biológica TORRETES

Jardín Botánico

Valencians 2016, primer anuario de la Associació de la Premsa Comarcal Valenciana

La revista será entregada de forma gratuita con el periódico Escaparaté el próximo viernes 3 de febrero

J.M. Solano. COMARCA

Bajo el nombre *Valencians 2016*, la *Associació de la Premsa Comarcal Valenciana* ha editado su primer anuario de forma conjunta y gratuita para sus lectores, y será distribuido en las once cabeceras que componen esta agrupación de periódicos locales y comarcales.

Esta revista, que Escaparaté regalará a sus lectores el próximo viernes 3 de febrero, se convierte así en la primera publicación que de forma colectiva edita la *Associació de Premsa Comarcal Valenciana*. Esta edición es, pues, un hito sin precedentes en la historia del periodismo local valenciano y un primer paso para consolidar una asociación de periódicos con objetivos comunes.

Valencians 2016, muestra, en sus 64 páginas, algunos de los acontecimientos más relevantes del pasado curso, haciendo especial hincapié en la economía, política y sociedad de la Comunidad Valenciana. Entre sus páginas también se destacan los deportistas valencianos más laureados de este año olímpico recién acabado.

En el apartado de opinión, la revista cuenta con las colaboraciones del presidente de la Comunidad Valenciana, Ximo Puig, presidentes de las tres diputaciones provinciales, y de diversos líderes de opinión de los colectivos más relevantes de la Comunidad Valenciana, entre los que se encuentra la Asociación de Empresarios de Ibi, IBIAE.

La portada de *Valencians 2016* es una reproducción de una litografía del artista Toni Miró, realizada en 2015 e inspirada en la novela de Joanot Martorell *Tirant lo Blanc*.

Un año de andadura

La *Associació de la Premsa Comarcal* nace en el año 2015, y reúne a once periódicos locales que se editan en la comarcas de Castellón, Valencia y Alicante. La característica común entre las cabeceras que componen esta agrupación es que son empresas editoriales, anónimas o limitadas, que no pertenecen a ningún grupo editorial y deben tener periódicos impresos en papel y que sean de pago, no gratuitos.

Los once periódicos suman un total de más de 90 ejemplares cada mes, estimando en torno a los 170.000 lectores, con un promedio de 500 páginas semanales dedicadas a la información de proximidad. Estas empresas dan trabajo directamente a cerca de 70 trabajadores e indirectamente a quioscos, librerías, transporte y

otros servicios adicionales e imprentas.

La *Associació de la Premsa* reúne a periódicos que tienen entre sus cualidades más destaca-

das ser una prensa cercana, convirtiéndose en instrumentos de interrelación social en su entorno más próximo y siendo referentes informativos en sus ámbitos de

cobertura.

Además, del periódico Escaparaté, esta asociación la integran El Nostre Ciutat de Alcoy, Portada Villena, Valle de Elda, El

periódico d'Ontinyent y Lo Clar, Tu Comarca, en Buñol, Canfali, Denia, Crónica de Oliva y los periódicos de Vinarós y Benicarló.

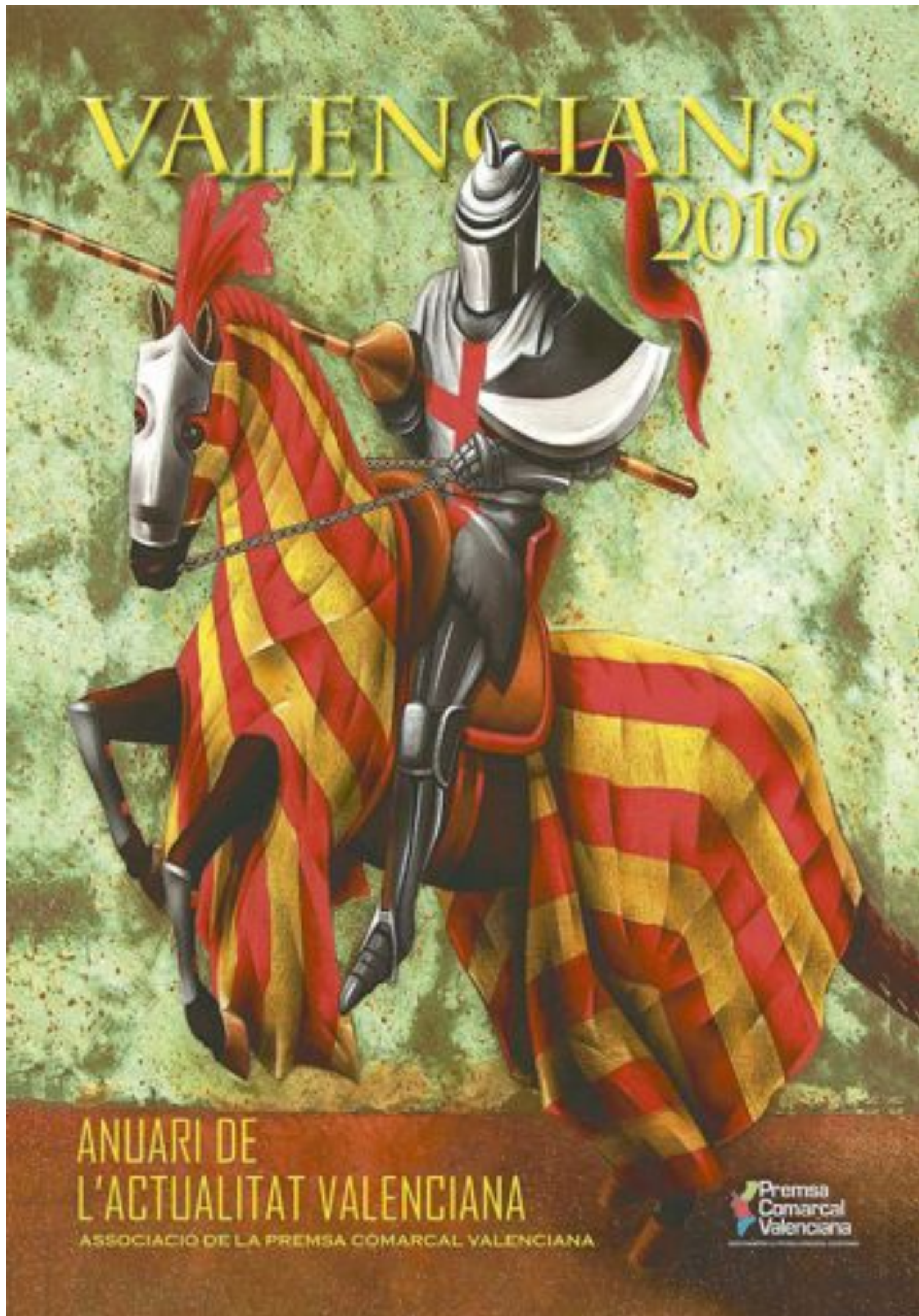

ESCÁPATE



La Universidad de Alicante organiza en febrero un curso sobre el negocio del Rock and Roll

Página 29

LIBROS

LA CANCIÓN DE LAS SOMBRAS JOHN CONNOLLY

En Boreas, una pequeña localidad de Maine, Parker trabaja amistad con una viuda llamada Ruth Winter y con su hija, Amanda. Pero Ruth tiene secretos. Se oculta de un pasado que se remonta a lo sucedido durante la segunda guerra mundial en el pueblo de Lubsko, en un campo de concentración que no se parece a ningún lugar del mundo. Viejas atrocidades están a punto de desvelarse, y viejos pecadores serían capaces de matar para ocultar sus pecados.



LOS MÁS LEÍDOS

Patria.....Fernando Aramburu
El laberinto de los espíritus...Carlos Ruiz Zafón
Todo esto te daré.....Dolores Redondo
Manual para mujeres de la limpieza Lucia Berlin
Falcó.....Arturo Pérez-Reverte
Librerías consultadas: Miralles, Plumer

LIBRERÍA - PAPELERÍA

Miralles

Colaborador en la crónica literaria
C/. San José, 1 • Tel. 96 555 22 77 • IBI

DISCOS

MAGNOLIA RUFUS T. FIREFLY

Magnolia es el cuarto disco de estudio de Rufus T. Firefly, una de las bandas más punteras y vanguardistas del panorama nacional. Para este disco, la banda liderada por Julia Martin-Maestro y Víctor Cabezuero contó con la colaboración de compañeros de Víctor en Mucho, Miguel de Lucas al bajo y Martí Perarnau a los teclados, y también con Manuel Cabezalí (Havalina) en las guitarras. Mezclado por Manuel Cabezalí y producido por Víctor Cabezuero y Manuel Cabezalí.



LOS MÁS OÍDOS

Quítate las gafas.....Melendi
I see you.....The xx
Bailar el viento.....Manuel Carrasco
Hijos del mar.....David Bisbal
Munay.....Vanessa Martín



DVD

CAPTAIN FANTASTIC DIR.: MATT ROSS

Ben Cash y su mujer, Leslie, han creado un paraíso apartado de la civilización para su familia. En un campamento autosuficiente hecho a mano por ellos, Ben enseña a sus seis hijos las habilidades que necesitan para sobrevivir en pleno bosque, además de proporcionarles una rigurosa educación física e intelectual. Pero, cuando una tragedia familiar obliga a los Cash a regresar al mundo exterior, las ideas de Ben se ven puestas en entredicho y deberá afrontar el precio que están pagando sus hijos por su sueño.

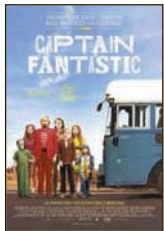

NOVEDADES

La camarera Lynn.....Ingo Haeb
El gruñón.....Dome Karukoski
Neruda.....Pablo Larraín
El caso Fischer.....Edward Zwick
10 años y divorciada.....Khadija Al-Salami

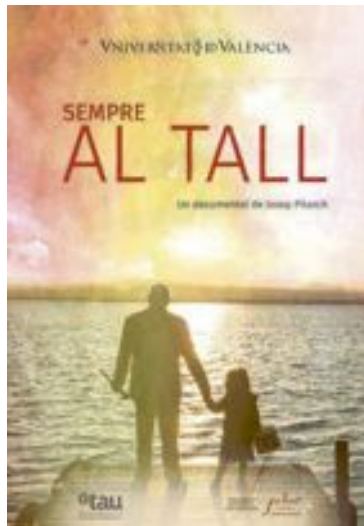
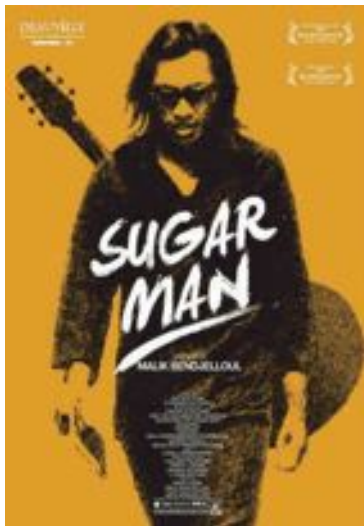
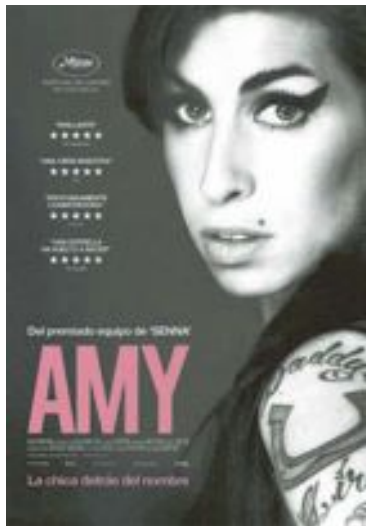

El Centre Cultural Castellut organiza un ciclo de documentales musicales

Los viernes 27 de enero y 3 y 10 de febrero en la Casa de Cultura

No es habitual por estas latitudes poder ver documentales de temática musical en pantalla grande y cómodas butacas y, por ello, es digno de destacar el ciclo organizado por el

Centre Cultural Castellut para los viernes 27 de enero y 3 y 10 de febrero, todos a las 20:00 horas. Los documentales son: 'Amy, la chica detrás del nombre', ganadora del Óscar al mejor docu-

mental en 2015 (27 de enero); 'Searching for Sugar Man', Óscar en 2013 (3 de febrero) y 'Sempre Al Tall', sobre esta banda valenciana, dirigida por Josep Pitarch (10 de febrero).

Abram prepara su nuevo disco, 'Brillo', y colabora en el nuevo trabajo de Parejo

El reconocido rapero Abram colabora en el nuevo trabajo de Parejo, 'Una vida entera', con la canción titulada 'Modas, donde también se puede escuchar a Alberto Gambino. Asimismo, el artista ibense se encuentra trabajando en su nuevo disco, 'Brillo', que verá la luz muy pronto y del que se puede escuchar un adelanto en www.abramoficial.es.



El rapero ibense Abram en plena actuación

FOTO: ALEJANDRA MAR

AGENDA

EXPOSICIONES

IBI: Hasta el 31 de enero.- Exposición temporal JUGUETES RICO, S.A. Museo del Juguete.

CASTALLA: Hasta el 31 de enero.- BLAN I NEGRE, exposición fotográfica a cargo del colectivo *Fotoexcursiones Alicante*. Casa de Cultura.

MÚSICA

IBI: Sábado 28 de enero.- Concierto benéfico a favor de ACODIP. Con las actuaciones de la PARRANDA EL PORTELL de Castalla y la DOLÇA PARRANDA de Tibi. Teatro Río, a las 19 h.

IBI: Sábado 4 de febrero.- Concierto del grupo ELEFANTES. Teatro Río, a las 21 h.

IBI: Sábado 11 de febrero.- MISS CAFFEINA y SECOND en concierto. Teatro Río, a las 21 h.

CASTALLA: Sábado 11 de febrero.- Noche de tributos, con la actuación de los grupos EL DESPERTAR DEL SILENCIO y EXCROTODURO. La Fábrica, a las 23 h.

TEATRO

ONIL: Sábado 28 de enero.- EL MUSICAL, a cargo de Familia Teatre. Centro Cultural, a las 18 h.

IBI: Domingo 29 de enero.- Cuentacuentos: CUENTOS PELUDOS, a cargo de Alberto Celdrán. Museo de la Biodiversidad, a las 12 h.

CASTALLA: Sábado 4 de febrero.- TOY MUSICAL, THE STORY. Auditorio, a las 18:30 h.

IBI: Sábado 18 de febrero.- Font Viva Teatre presenta: ÚLTIMO COWBOY. Centro Cultural, a las 20 h.

MAGIA

CASTALLA: Sábado 28 de enero.- JOSE CARLOS, EL SEXTO SENTIDO (mentalismo). Casa de Cultura, a las 20 h.

CINE

CASTALLA: Viernes 27 de enero.- Documental: AMY, LA CHICA DETRÁS DEL NOMBRE. Centro Cultural, a las 20 h.

CASTALLA: Domingo 29 de enero.- LOS DEL TÚNEL. Centro Cultural, a las 17:30 y 19:30 h.

IBI: Domingo 29 y lunes 30 de enero.- ¡CANTA! Centro Cultural, a las 12, 16:30, 18:30 y 20:30 h. el domingo; y a las 18 y 20 h. el lunes.

CASTALLA: Viernes 3 de febrero.- Documental: SEARCHING FOR SUGAR MAN. Centro Cultural, a las 20 h.

CASTALLA: Viernes 10 de febrero.- Documental: SEMPRE AL TALL. Centro Cultural, a las 20 h.

CONFERENCIAS

CASTALLA: Sábado 28 enero.- EL MOLÍ DE LA PENYA (BARRANC DELS MOLINS), proposta de restauració i usos. Organitza: Col·lectiu Saginosa. A les 19:30 h. al Col·lectiu Saginosa (Carreró de les Ànimes, 1).

NOCHE DE TRIBUTOS

EL DESPERTAR DEL SILENCIO

EXCROTODURO **ENTRADA GRATUITA**

SÁBADO 11 DE FEBRERO 23:00 H.

SALA DE CONCIERTOS **LA FABRICA** ROCK BAR

AVDA. PORTUGAL 23, CASTALLA

J SARGA SONIDO PROFESIONAL **ESCAPARATE** *Maganda* **El Meset Gourmet** **TAXI** 627951724

AGENDA

FIESTAS-FERIAS

IBI: Domingo 29 de enero.- SANT ANTONI. Concentración en el Ayuntamiento, a las 11 h. Bendición de mascotas, a las 11:30 h. Luego pasacalles hasta el parque Les Hortes.

ONIL: Domingo 29 de enero.- SAN ANTÓN. Bendición de animales. Plaza Mayor, sobre las 12 h., al finalizar la misa.

CURSOS-TALLERES

TIBI: Domingo 5 de febrero.- TALLER DE MEDIACIÓN ARTÍSTICA, impartido por Pilar Leal. Reserva de plazas: 652482485. Polideportivo Municipal, de 9 a 13:30 h.

CONCURSOS

IBI: XXXIX Concurso Fotográfico Fiestas de Moros y Cristianos 2016.- Admisión de obras hasta el 27 de enero, en la Federación de Comparsas (Plaza de la Iglesia, 2).

IBI: X concurso de Fotografía Festes d'Hivern 2016.- Admisión de obras hasta el 26 de febrero. Las obras se presentarán en el Archivo Municipal (96 655 27 28).

MUSEOS

BIAR: Museo Etnográfico Municipal.- C/ Mayor, 1. Tel.: 965811177. Horario: de martes a sábado de 16:15 a 19:15 h.; de miércoles a viernes, de 10:15 a 13:45 h. Cierre: lunes y domingos.

IBI: Museo Valenciano del Juguete.- Glorieta Nicolás Payá Jover, 1. Horarios: de martes a sábado, de 10 a 13 y de 16 a 19 h. Domingos y festivos, de 11 a 14 h.

IBI: Museo de la Biodiversidad.- Glorieta Nicolás Payá Jover, 2. Horarios: de martes a sábado, de 10 a 13 y de 16 a 19 h. Domingos y festivos, de 11 a 14 h.

IBI: Museo de la Fiesta.- Casa Gran. Horario: sábados, de 11 a 13:30 y de 18 a 20 h. Domingos, de 11 a 13:30 h.

ONIL: Museo de la Muñeca.- en la Casa de l'Hort.

ONIL: Museo del Aceite.- Cooperativa Virgen de la Salud.

ONIL: Museo de la Fiesta.- Palacio del Marqués de Dos Aguas.

ONIL: Museo de los Reyes Magos.- Palacio del Marqués de Dos Aguas. Visitas concertadas: tel. 96 556 53 65 (Tourist Info Onil).

BIAR: Visitas guiadas.- Rutas guiadas y gratuitas (domingos concertados), a partir de las 11 h. desde la Plaza de la Constitución. Más información: 96 581 11 77.

CASTALLA: Visitas guiadas al Castillo.- Visitas diurnas y nocturnas, previa reserva en la Oficina de Turismo (96 656 10 18).

Bernardo Guillem recrea vivencias de su niñez en el nuevo libro *Una familia de iberuts*

A la venta a partir del 1 de febrero

La historia de Ibitón, Ibito y Teixereta puede ser la historia de cualquier familia de Ibi; sin embargo, muchas de las vivencias y aventuras que narran los personajes forman parte de los recuerdos de la niñez de su autor, Bernardo Guillem.

El autor obsequia a todos los lectores de Escaparate con un cuento, ambientando en el libro y escrito en poesía con el título *En la plaça La Palla*

Una familia de iberuts es el séptimo libro de este escritor autodidacta, cuya pasión por su pueblo natal, transmitida por su familia, le ha llevado a editar esta

nueva obra de la que dice que contiene "muchos recuerdos reales" porque, pese a los años transcurridos, puesto que en el periodo de posguerra el autor tenía once años, afirma que "me acuerdo de todo como si fuera hoy". Aunque fueron años difíciles, Bernardo Guillem afirma que tuvo una infancia "muy feliz", viviendo en el Mas de la Gavarrera y siempre en contacto con la naturaleza.

Ilustrado por Vicente Blanes, la obra sumerge al lector en fragmentos del pasado, familiarizándolo con el entrono y las costumbres de la época y salpicado de expresiones populares, que la convierten en divertida y entrañable.

Una familia de iberuts se pone a la venta el 1 de febrero, pero antes, el autor obsequia a todos los lectores de Escaparate con un cuento, ambientado en el libro y que lleva por título *En la plaça La Palla*. Bernardo Guillem

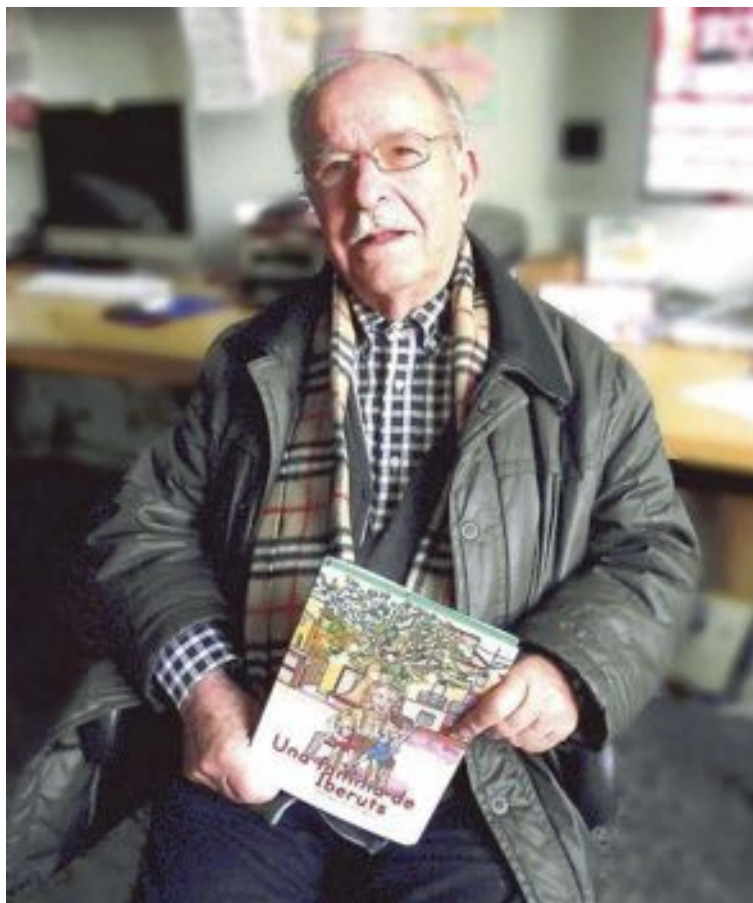

El autor Bernardo Guillem Verdú

lo define como una ocurrencia poética del libro (es una poesía que les hace el abuelo a sus nietos).

Nuevos proyectos

Bernardo Guillem ya tiene en mente nuevos proyectos narrativos, que seguirían en la línea de este último trabajo y de un libro

anterior *En un maset de Ibi. Narrativas ibenses*.

Entre su bibliografía destaca la obra *Origen e historia de la Banda de Música de Ibi (1823-1958)*, galardonada en 2013 con el premio Euterpe, a la investigación, por la Federación de Sociedades Musicales de la Comunidad Valenciana.

Cuentacuentos en el Museo de la Biodiversidad de Ibi

El domingo 29 de enero tendrá lugar una sesión de cuentacuentos a cargo de Alberto Celdrán, bajo el título 'Cuentos peludos'. Será en el Museo de la Biodiversidad, a las once de la mañana.

Charla sobre el Molí de la Penya en la sede del col·lectiu Saginosa

Dentro del proceso participativo ciudadano que ha abierto el colectivo Saginosa de Ibi para debatir sobre el uso futuro que debe tener el Molino de Papel, para el viernes 28 de enero está convocada la segunda charla.

Estará dedicada al Molí de la Penya (Barranc dels Molins) y a la propuesta de restauración y usos, a cargo de Álvaro Capelo, Francesc Chiner, Alejandro García, María Lidón y Héctor Muñoz. También participa Jordi Miró, en representación de la Comunidad de Regantes de las Fuentes de Santa María. La charla tendrá lugar a las 19:30 horas en la sede del colectivo, situada en el Carreró de les Ànimes, 1.



ESCAPARATE

A su Servicio

GUÍA DE PROFESIONALES - COMPRA - VENTA - INTERCAMBIO - TRABAJO - CONTACTOS

TELÉFONOS DE INTERÉS

BIAR

AMBULANCIA	96 580 30 68
AYUNTAMIENTO	96 581 03 74
BOMBEROS	112
CENTRO DE SALUD	96 581 11 65
CORREOS	96 581 08 10
CRUZ ROJA	96 580 20 12
FARMACIA	96 581 01 70
GUARDIA CIVIL	96 580 03 87
OFICINA DE TURISMO	96 581 11 77
PRACTICANTES BIAR	96 581 06 84
POLICIA LOCAL	96 581 13 60

CASTALLA

AYUNTAMIENTO	96 656 08 10
CÁRITAS PARROQUIAL	96 656 08 01
CASA DE LA CULTURA	96 656 00 28
CENTRO DE SALUD	96 656 13 66
CORREOS	96 656 09 36
GUARDIA CIVIL	96 656 00 29
ONDA 15 RADIO	96 656 06 01
POLICIA LOCAL	96 656 10 76
TAXI	627 951 724

IBI

AYUNTAMIENTO	96 555 24 50
BOMBEROS	112
C. DE SALUD 1 CITA PREVIA	96 652 87 00
CENTRO DE SALUD 2	96 652 86 50
C. DE PLANIF. FAMILIAR	96 555 46 47
C. SOCIAL POLIVALENTE	96 655 09 34
C. CULTURAL DE LA VILLA	96 555 46 50
MUSEO DEL JUGUETE	96 655 02 26
MUSEO DE LA BIODIVERSIDAD	96 655 31 68
CORREOS	96 555 23 90
CRUZ ROJA URGENCIAS	96 555 22 21
ESCAPARATE	96 655 20 38
GUARDIA CIVIL	96 655 35 21
OFICINA DE EMPLEO	96 655 33 82
PARADA DE TAXIS	96 555 42 19
POLICIA LOCAL	96 555 00 78
RADIO IBI	96 555 31 81
SERVICIOS SOCIALES	96 555 46 11
AMBULANCIA SVB	112

ONIL

AYUNTAMIENTO	96-654 4745
BOMBEROS	112
C. CULTURAL DE LA VILLA	96 655 73 05
CENTRO DE SALUD	96 655 76 29
CORREOS CAJA POSTAL	96 556 49 93
GUARDIA CIVIL	96 556 40 10
LA FRESCA FM RADIO	96 556 53 53
POLICIA LOCAL	96 556 40 01

TIBI

AYUNTAMIENTO	96 561 70 86
CASA DEL MÉDICO	96 561 71 02
FARMACIA	96 561 71 03
POLICIA LOCAL	96 561 72 29
PRACTICANTE	96 561 71 02
PRACTICANTE	96 561 71 74

FARMACIAS DE GUARDIA IBI

VIERNES 27	LDA. M ^a J. CATALÁ SEMPERE C/ Jaime I, 5
SÁBADO 28	LDA. A. CARCELÉN CUTILLAS Avda. Miguel Hernández, 37
DOMINGO 29	LDA. INMACULADA JIMÉNEZ C/ Médico Anguiz, 2
LUNES 30	LDA. ISABEL BONILLO C/ Les Eres, 71
MARTES 31	LDO. DIEGO MARTÍNEZ-GUINEA C/ Mayor, 31
MIÉRCOLES 1	LDA. MÓNICA COLOMA Avda. La Paz, 41
JUEVES 2	LDA. PILAR PAYÁ FERRÁNDIZ Avda. La Paz, 2
VIERNES 3	LDA. JULIA ROMERO VILLA C/ Constitución, 15

Farmacias Castalla

Ldo. Enrique Reus -Tr. Q. Camins, 12-, del 23 al 29
Ldo. F. Blas Carrillo -Convento, 18-, del 30 al 5
Ldo. Carmen Márquez -Constitución, 71-, del 6 al 12
Francisca Miralles -Av. de Onil, 58-60, del 13 al 19

Farmacias Onil

Francisca Miralles -Av. de Onil, 58-60, del 23 al 29
Ldo. Ángela Martí -El Portal, 11-, del 30 al 5
Ldo. Andrés M^a Asensio -Constitución, 17-, del 6 al 12

El negocio del *rock&roll* entra en la Universidad de Alicante en febrero

El periodista musical Carlos Sempere es uno de los docentes que interviene en el curso 'Introducción a la gestión de artistas y grupos de rock', que se imparte en febrero en la Universidad de Alicante (UA). Entre el profesorado participan también expertos en economía y áreas anexas al saber de este tipo de actividades, como son especialistas en derechos de autor y fiscalidad.

Esta es la primera edición de un curso que surge a raíz de la experiencia desarrollada en el campus de verano 'Rock & roll bussines', celebrado en 2015, y tiene como objetivos conocer cómo las estrellas del rock manejan sus negocios y carreras artísticas, las diferentes posibilidades para hacer viable económicamente la creación musical como servicio propio de artistas y grupos de rock y la gestión empresarial que subyace en los artistas



FOTO: ANTONINO MARTÍN

y grupos de rock (innovación, producción, márketing, administración y fiscalidad).

Este tipo de empresas necesita conocer la normativa específica y las técnicas de gestión que se deben aplicar, y que son "un po-

co particulares", señala la UA..

El periodista especializado en música rock Carlos Sempere, presentador del programa 'La Glorieta' de TeleElx Radio Marca, participará ilustrando a los asistentes acerca del papel de las

compañías discográficas. Sempere fue fundador de Radio Elche en 1980 y ha sido delegado en Alicante de M-80 Radio y director adjunto de M-80; además, ha entrevistado a decenas de estrellas del rock, entre ellas Rick Parfitt de Status Quo, Rick Davies de Supertramp, Steve Howe de Yes, John Mayal y Ray Manzarek de The Doors, etc. En su condición de programador de contenidos de M-80 ha tratado con las principales compañías discográficas internacionales.

El curso está dirigido a emprendedores, gestores y profesionales de la música contemporánea, personas que quieran iniciarse profesionalmente en el mundo de la música rock, alumnado de ADE, Derecho, Turismo, Periodismo y titulaciones afines, amantes del mundo de la música rock y, en general, cualquier persona interesada.

EL TIEMPO

	Viernes 27 ene.	Sábado 28 ene.	Domingo 29 ene.	Lunes 30 ene.	Martes 31 ene.	Miércoles 1 ene.	Jueves 2 ene.
	± 10° ± 3°	± 9° ± 1°	± 10° ± 1°	± 14° ± 4°	± 12° ± 4°	± 9° ± 4°	± 12° ± 5°
08:00	 6°	 4°	 5°	 6°	 6°	 5°	 5°
14:00	 10°	 9°	 10°	 14°	 12°	 9°	 12°
20:00	 5°	 5°	 4°	 8°	 7°	 6°	 9°
	08:11	08:10	08:09	08:08	08:08	08:07	08:06
	18:18	18:20	18:21	18:22	18:23	18:24	18:25

SUDOKU

						4	1
		2		4		5	9
		8		9	2		
1			2	8	4	7	6
8			5			1	
					1		
	4		3	2	9		7
9					8		
	8				5	1	6

Limpiezas GARVIs.l.

una solución para cada necesidad

- Centros de Mantenimiento
- Centros Oficiales
- Catálogos
- Oficinas

- Limpieza de Circulства
- Pedestales

- Conservación de Suelos de Alcantarilla y Tuberías
- Extracción de fosas sépticas y Pozos Negros

- Servicio Especial de Pelidos y Abitantes

Pol. Ind. L'Alfaç II • C/ Cuenca, 32 • IBI
Tels. 96 655 17 26 - 96 655 17 27
Móvil: 610 419 655 • Fax: 96 655 17 27

PastaManía®

Nos encanta comer bien.

96 555 40 83

Cafetería d'Azorín

f
g
w

nuestros profesionales
www.escaparatadigital.com

Guía a su servicio

para aparecer en esta sección:
Tel. 96 655 20 28
comercial@escaparatadigital.com

Alimentación

Mil Sabores.- Golosinas, panadería, bollería, pastelería, helados y bebidas. C/ Dr. Ferrán, 1 Ibi. Avda. República Argentina, 39 Castalla. **Tel. 684 008 188**

Sandibi.- Todo para la hostelería. Bebida, alimentación... Especialidad en lotes para empresas. Venta al público. C/ León, 12 - Pol. Ind. L'Alfaç III. Ibi. **Tel. 619 411 831**

Artes Gráficas

Gráficas Crisval.- Folletos, catálogos, impresos. C/ Sevilla, 33, Ibi. **Tel. 96 555 47 84**

Asesorías Contabilidad

Asesoría Salfé.- Fiscal-Laboral-Contable. Tramitación autoliquidación del impuesto sobre sucesiones. Reyes Católicos, 12 Ibi. **Tel. 96 555 43 54. Fax 96 655 24 30**

Fleonil.- Asesoría integral de empresas: Fiscal, laboral, empresarial y financiero. Av. Constitución, 27 - 2º Dcha. Onil **Tel. 96 655 78 79. Fax: 96 556 47 93**

Autoescuelas

Autoescuela Ibi.- Centro de enseñanza vial. Más de 6.000 permisos formados. Avda. La Paz, 13 **96 555 07 10.** Preparación de exámenes. Juan Carlos I, 44 **96 655 06 39**

Bares-Rtes.

El Picaor.- Especialidades, Lomo ibérico, Jamón de jabugo, arroz a banda, Ctra. Ibi-Castalla, Km 1 Ibi **Tel. 96 555 35 43**

Erre que erre.- Gastrobar. C/ Amado Brotons, 11 Ibi. **Tel. 966 33 60 46**

La barra del Erre.- Bar. C/ Empedrat, 18 Ibi. **Tel. 865 521 256**

Nou Sambori.- Cervecería, cafetería, bar. Tapas caseras de elaboración propia. Terraza todo el año. Av. de la Paz, 11 Onil. **Tel. 965 037 667 - 687 663 461**

Restaurante Serafines.- Comida típica de la zona a la carta. Subida San Pascual, s/n Ibi. **Tel. 96 655 40 91**

Salones Tuareg - Els Molins Hostelería.- Desayunos y cenas, todo tipo de celebraciones. Carrer Les Eres, 75 Ibi. **Tel. 647 697 329**

Belleza

Begoña Estilistas.- Todos nuestros servicios en la web: www.begonyaestilistas.com C/ Murillo, 11 Ibi. **Tel. 966 551 440.** Av. de la Provincia, 2 Ibi. **Tel. 966 554 068.** El Camí, 59 Alcoy. **Tel. 965 545 808.**

Cafeterías-Pubs

Cafetería d'Azorín.- Tu lugar de encuentro. Sólo buen café. Avda Juan Carlos I, 31 Ibi.

Pepper Caffé.- Un lugar diferente. Desayunos, meriendas y copas. C/ Joan Fuster, 17 Ibi (junto al Centro de Salud 2).

Carpinterías

Carpintería de aluminio Castelló.- Puertas y ventanas sin obra. Mamparas de baño, presupuestos sin compromiso. Avda. Azorín, 23 Ibi. **Tel. Fax: 96 655 17 38**

Centros Comerciales

AMAT.- Establecimientos Amat Centro. Constitución, 9 y 10 Ibi. **Tels. 96 555 24 38 - 96 555 23 73**

Clínicas Dentales

Clínicas Linea Dental.- Tu sonrisa es nuestro compromiso. Doctor César G. Rubio Facelli. Av. Juan Carlos I, 56, 1º Ibi. **Tel. 96 633 13 51.** Av. de la Paz, 8, 1º Onil. **Tel. 96 655 78 87.**

Fabían López Clínica Dental.- Calidad y confianza (ya no es un secreto). www.clinicadentalfabianlopez.com. Av. Juan Carlos I, 39 Ibi. **Tel. 96 655 11 41.**

Cocinas

EHL.- mobiliario de cocina de fabricación alemana, electrodomésticos, accesorios, diseño y gestión de reformas Constitución, 17 Ibi. **Tel. 96 555 12 81**

Construcción

Sola decoración.- Todo para la construcción. Serv. de grúa, transportes y contenedores. Cocinas y baños. Decoración interiores. Av. Azorín, s/n Ibi **Tel-Fax: 96 555 13 56**

Cristalerías

Cristalería García.- Exposición en C/. 9 de Octubre, 4 **Tel. 96 655 26 01** Taller en Virgen de la Salud, 8 Ibi **Tel. 96 555 42 91**

Desatascos

Desatascos Les Hortes.- Servicios 24 horas desatascos y fontanería. **Tel. 637 537 862**

Deportes

Sport Tono Inter Sport.- Todo en ropa deportiva y complementos para la práctica de tu deporte favorito. Pol. La Marjal, C/ Tramuntana, 13 Onil. **Tel. 96 556 44 71.** C/ Convento, 21 Castalla. **Tel. 96 556 08 55.** C/ 9 d'octubre, 1 Ibi.

Electricidad

Tello Electricidad, c.b.- Domótica, automatismos, electricidad industrial, TV-TDT-sonido. Av. de la Provincia 2-D Ibi **Tel. 96 555 07 17**

Electrodomésticos

Ibitel.- Electrodomésticos, telefonía móvil, audio-video. Avda. Juan Carlos I Ibi. **Tel. 96 555 46 67**

Radio Amorós.- Electrodomésticos, Hi-Fi, TV, video, informática, aire acondicionado, servicio técnico propio. Constitución, 17 Ibi. **Tel. 96 555 12 81**

Floristerías

MiroMar Floristería.- Una flor en el momento y lugar que tú desees. El Salvador, 9 Ibi. **Tel. 96 655 19 96**

Fontanerías

Montacal.- Calefacción, aire acondicionado, fontanería, gas, piscinas, riegos, mantenimiento industrial, redes contraincendios. San Pascual, 20 Ibi. **Tel. 96 555 24 74**

Nuestros profesionales, cuestión de confianza



ARTES GRÁFICAS CONTABILIDAD FONTANERÍAS
CARPINTERÍAS CRISTALERÍAS CAFETERÍAS MODA
CONSTRUCCIÓN LIBRERÍAS ÓPTICAS LIMPIEZA
INFORMÁTICA FOTOGRAFÍA MOTOR TINTORERÍAS
Y MÁS, MUCHO MÁS

Nuestros profesionales también en:
www.escaparatadigital.com

Fotografía

EJ Fuster.- Especialista en reportaje social, bodas, comuniones, fiestas, retratos naturales... C/ Vicente Aleixandre, 4. www.ejfuster.com **Tel. 96 555 20 70 - 630 262 583**

Lledó.- Reportaje social, estudio fotográfico, fotografía industrial. C/ Convento, 14 Castalla. **Tel. 96 556 08 50**

Verdú.- Estudi Fotogràfic. Av. de la Paz, 17 Onil. **Tel. 96 655 76 77**

Gómez Fotografía.- Fotógrafo. C/ Ravalet, 47 Ibi. **Tel. 96 655 27 90 - 629 374 576**

Manolo Fotógrafo.- Fotografía creativa. Manuel Iváñez. Tibi, 6 Ibi **Tel. 96 655 07 16**

Raúl Fuster Fuster.- Estudi Fotogràfic. Azorín, 2 Castalla. **Tel. 96 656 05 99**

Funeraria

Funeraria Moya.- Cádiz, 7 Ibi **Tel. 96 655 23 37**

Gasolineras

Majo's Gasoleos.- Carburante de calidad al mejor precio de la comarca, túnel de lavado, tienda, souvenirs y aspiradores. Ctra. Ibi-Villena, 3, Ibi (antigua cooperativa). **Tel. 96 555 36 74.**

Gimnasios

EnerGym.- Gimnasia de mantenimiento, karate infantil y adultos, aerobio, fitness, spinning, yoga, pilates, etc... Jovelanos, 1 Ibi. **96 655 12 60**

Hoteles

Hotel del Juguete.- C/ L'Escoleta, 4 Ibi. www.hotel-deljuguete.com **Tel. 96 555 29 45**

Inmobiliarias

Guillem Agencia Inmobiliaria.- Ibi. **Tel. 688 983 366.**

Inmobiliaria Rojas.- Precios irresistibles. Av. Juan Carlos I, 63 Ibi. **Tel. 616 015 392** www.inmobiliariarojas.es

Interworld.- Consultoría Grupo Interworld. Ibi. **Tel. 965 088 902.**

Internet

Escape Network.- Desarrollamos proyectos de internet personalizados para empresas. www.grupoescape.com **Tel. 96 555 37 56**

Marucom.- Internet rural. Casas, casas de campo, pymes. Soluciones económicas, rápidas y eficientes. C/ Alcalde Juan Rico, 7 Castalla. **Tel. 96 556 21 46 - 639 124 519**

Totcable.- Televisión + Internet Banda Ancha. Tarifa plana 24 h. Av. Juan Carlos I, 23 Ibi. **Tel. 96 555 46 62**

Joyerías

Estilor Joyeros.- Taller de reparación y fabricación propia. Avda. de la Paz, 20 Ibi. **96 655 24 49.** Sta. Rosa, 6 Alcoy. **96 652 13 04.** Carrefour (Petrel). **96 537 75 02**

Javi's Joyeros.- Pablo Sorozábal, 10 Ibi. **Tel. 96 655 20 18**

Libros-Papel

Avenida.- Librería-papelería. C/ Pared del Real, 6 Onil. **Tel. 96 556 47 40**

Papelería librería Miralles.- C/ San José, 1. Ibi **Tel. 96 555 22 77**

Plumier.- Librería, papelería. Constitución, 6 AC, Ibi. **Tel. 96 555 05 16**

Limpieza

Limpiezas Garvi.- Limpieza de alcantarillado, tuberías, fosas sépticas. Naves industriales. C/Cuenca, 32 Ibi. **Tel. 96 655 17 27**

Mármoles

Ibimármol S.L.- "En Ibi, desde 1973 dando forma a su imaginación en trabajos de piedras, mármoles, granitos y silestone". Av. Valencia, 35 Ibi. **Tel. 96 555 16 29**

Mármoles Maigmo S.L.- Todo tipo de trabajos en mármoles, granitos y silestone totalmente montados. Castalla. **Tel. 96 556 12 86**

Mail: ei@maigmo.com

Moda

Dardo.- Moda Hombre. En Onil, C/Biar, 12 **96 556 51 20.** En Castalla, C/Rey Don Jaime, 15 **96 656 04 32.** En Ibi, C/2 de Mayo, 3 **96 655 28 73**

Motor

Cerdá Motors.- Concesionario multimarca. Taller equipado con maquinaria de última generación. Tu taller de confianza. C/ La Colonia, 5 Castalla. **Tel. 96 654 30 48**

HSC Motor Center.- Tu especialista en neumáticos y mecánica rápida. Av. de la Provincia, 74 Ibi. **Tel. 966 840 454 - 691 734 986**

Ibimotor-Wagen.-

Especializados en mecánica en general, chapa y pintura. Av. de la Provincia, 84 Ibi. **Tel. 96 555 35 07 - 626 999 789**

Talleres Gis-Ver.- Venta de vehículos nuevos y de ocasión, mecánica y electricidad, chapa y pintura, neumáticos, seguros y alquiler de coches. Av. de la Provincia, 7 Ibi. **Tel. 96 555 02 65 - 96 555 00 26**

Xirau.- Mecánica, neumáticos, chapa, pintura, vehículos de ocasión y seguros. C/ León, 3, nave 2 Ibi. **Tel. 96 555 34 17**

Muebles

Duet.- Cocinas, armarios, vestidores, panelaciones, puertas, portones, tarima, parquet, baños, reformas, interiorismo, diseños 3D. www.duetsoluciones.es C/Lepanto, 13 Castalla. **Tel. 96 556 10 06.**

Ideas Mobiliario.- Instalaciones, amueblamientos integrales. Miguel de Cervantes, 17 Ibi. **Tel. 96 655 35 56**

Ópticas

Ibi Óptics.- Óptico optometrista, audiología, contactología. Plaça Miguel Servet, 4 Ibi. **Tel. 96 655 36 90**

Pizzerías

Pizzería Pasta Mania.- Rte. Brasería. Servicio a domicilio. Avda. Juan Carlos I, 97. Ibi. **Tel. 96 555 40 83**

Promotores

Construcciones Viro.- Promueve viviendas con garage, trastero y local con parque infantil privado, (EEE "B"), Ramon y Cajal, 2, Ibi, **Tel. 96 555 02 71**

Publicidad

DAOS Publicitat, S.L.- Artículos de publicidad, ropa laboral y de seguridad. Castalla. **Tel. 966 560 231**

Seguridad

Intruder Alarm Systems.- Instalación y mantenimiento. Sistema de Alarma. D.G.P. Nº 3963. P. I. l'Alfaç III C/ Zamora, 11 Ibi. **Tel. 966 555 086.**

Seguros

Josep Asegurances.- "Por lo que más quiera, asegúrese". C/ Alfonso VI, 2 AC Ibi. **Tel. 96 555 48 42**

Ocaso.- Avda. Juan Carlos I, 59 Ibi. **Tel. 96 555 28 90**

Tanatorios

Tanatorio Moya.- Cádiz, 7 Ibi. **Tel. 96 655 23 37**

Televisión

Intercomarcal Televisión.- Pza. Casinos, 18 Castalla. **Tel. 96 656 10 89. Fax: 96 556 15 92**

Movitel.- Televisión por cable. C/ Fermín Bernabeu, 3 Castalla. **Tel. 96 656 06 07. Fax: 96 556 12 76**

Tintorerías

Tintorería Domingo.- Lavandería, limpieza en seco. Profesionales en toda clase de pieles, alfombras, mantas, edredones. Murillo, 19 Ibi **Tel. 96 655 05 41**

Tintorería Rosa.- Limpiezas en seco. Mantas edredones y alfombras. Especialistas en pieles. Servicio a domicilio. Avda. de la Paz, 4 Ibi. **Tel. 96 555 22 73**

Transportes

Ibitrans.- Servicio Nacional e Internacional de Transportes. Cuenca, 11 Ibi **Tel. 96 555 13 01. Fax: 96 655 01 69**

Viajes

Esfera Travel.- Hoteles, vuelos, vacaciones... Tus reservas en un click: www.esfera-travel.es. El Salvador, 19 Ibi. **Tel. 965 554 570**

Ibiviajes.- Somos especialistas en cruceros. Consulta nuestras ofertas con las mejores compañías. Av. de la Paz, 18 Ibi. **Tel. 96 655 41 42**

Zapaterías

Calzados Cristi.- Con toda la moda de la temporada. Av. Juan Carlos I, 49 y C/ Jijona, 3 Ibi. **Tel. 96 555 08 35**

Déjate ver en 24 m²
alquila una VALLA PUBLICITARIA
desde **150** euros al mes
más información: 649 338 756

también en la web

Anuncios gratuitos*

www.escaparatedigital.com

INMUEBLES

Inmobiliaria La Foia necesita viviendas en venta y alquiler para atender demandas de clientes. Tel. 96 655 27 05.



Inmobiliaria Rojas: Ibi, Piso seminuevo, 100 metros, 3 dormitorios, comedor, cocina con galería, 2 baños, calefacción, antigua Fabrica Chicos, 75.000€. Tel. 616 015 392.

Inmobiliaria Rojas: Ibi, Casa en ibi zona deposito, 185 metros de solar, 200 metros construidos, 4 dormitorios, comedor, cocina, baño, patio, acceso por dos calles, 67.000€. Tel. 616 015 392.

Inmobiliaria Rojas: Ibi, Casa 140 metros, 4 dormitorios, 2 baños, cocina, comedor, patio, terraza, Fray Luis de León,59.000€. Tel. 616 015 392.

Inmobiliaria Rojas: Ibi, Piso 115 metros, 4 dormitorios, comedor, cocina con galería, baño, ascensor, Calle Alicante, 49, 41.000€. Tel. 616 015 392.



Inmobiliaria Guillem: BAJADA DE PRECIO Se vende piso 3º en calle Mayor de Ibi allicante 72m2, 3 habitaciones, baño , ventanales de climalit, aire acondicionado, muy reformado cocina y baño nuevo. ANTES 38.000 € ¡¡¡ AHORA 28.000€ !!! Tel. 688 98 33 66.

Inmobiliaria Guillem: GRAN BAJADA DE PRECIO VENTA CASA en Ibi calle Miguel hernandez-Garaje- Calefacción caldera de Gas. Cocina semi nueva.- 4 Habitaciones.- 196m².- 3 armarios empotrados.- Aire Acondicionado.- Ventanales aluminio cristal Climalit.- Todos los electrodomésticos.- 2 Baños.- Terraza, 3 plantas,etc. Antes 119.000€, AHORA 97.000 Tel. 688 98 33 66.

Inmobiliaria Guillem: Alquila espectacular piso 6º con ascensor en Plaza de la Palla de Ibi. 3 habitaciones, 2 baños, precioso comedor con vistas, cocina con galería, amueblado, calefacción. Todo por solo 375 €. Tel. 688 98 33 66.

Inmobiliaria Guillem: Se vende Terreno en el Pla de Onil de 7900 m2 con agua de pozo y luz linda, con carretera general, muy plano y cuidado, almendros y olivos . Por solo 36.900€ GRAN OPORTUNIDAD. Tel. 688 98 33 66.

Inmobiliaria Guillem: Se venden Chalets y parcelas en Terol ¡¡¡desde 21.000€!!! Chalets de ensueño ¡¡¡también disponibles en alquiler!!! INFORME SIN COMPROMISO Tel. 688 98 33 66.

Inmobiliaria Guillem: INFORMA que se necesitan viviendas en alquiler para atender demandas de clientes.

Inmobiliaria Guillem: SE VENDE piso en la Av. de la paz de Ibi (Alicante), 2º con ascensor, 100 m2, 4 habitaciones, piso muy reformado y cuidado, aire acondicionado, cocina y baño moderno, gran oportunidad. Todo por solo 59.900€. Tel. 688 98 33 66.

CONSULTORIA



Interworld: Ref. 68 .- VENTA Casa de pueblo en CASTALLA, 3 habitaciones, buhardilla, 1 baño, cocina con despensa y lavadero, comedor con chimenea. Patio interior y terraza en la entrada. 64.000€. Tel. 965 088 902.

Interworld: Ref. 13 .- VENDE Casa de pueblo seminueva en IBI, de casi 200 m2, en barrio San Miguel. 4 habitaciones, tres baños, cocina, salón, sótano, garaje, terraza. SÓLO 127.000€. Tel. 965 088 902.

Interworld: Ref.234 .- VENDE Piso en CASTALLA de 110 m2, seminuevo, primero con ascensor, entre el mercadona y el polideportivo. Tres habitaciones, dos baños uno con ducha, salón, cocina amueblada, gran galería y patio. POSIBILIDAD DE OPCIÓN COMPRA. 48.000€. Tel. 965 088 902.

Interworld: Ref.324 .- VENDE Estudio en zona tranquila de IBI de 40 metros, planta baja, a reformar. Incluye local de 35 metros. Muchas posibilidades. 14.000 €. Tel. 965 088 902.

Interworld: Ref. 288.-SE ALQUILA Chalet en Urbanización TEROL. Dispone de 3 habitaciones y un baño, con calefacción. Amplio salón con chimenea. Barbacoa. Parcela de 1000 metros con una cochera cerrada y trastero, zona con jardín. 460€. Tel. 965 088 902.

Interworld: Ref.242.- VENDE Casa de campo en Castalla. 1.600m de terreno. La casa está distribuida en diferentes terrazas y parte de ella está en el interior de la montaña. Tiene dos habitaciones, salón comedor con una estufa de leña, cocina rústica, un baño completo, una piscina pequeña de obra... Ideal para vivir en la naturaleza!!! Luz y agua de suministro de red. 48.000 €. Tel. 965 088 902.

Se traspasa en Ibi tienda de puericultura y ropa de niños por no poder atender , en pleno funciona-

miento, ubicada en zona comercial, buena clientela, precio muy interesante. Tel. 656 825 456

SE ALQUILA nave de 350 m² totalmente diáfana con patio central para acceso con camiones (carga y descarga). Dispone de oficina y aseo. Situada en casco urbano. Ideal para almacén. Precio: 550 €/mes. Tel. 96 555 02 71.

Se vende plaza de garaje en Castalla, calle Blasco Ibañez, 12. Ubicada en primera planta, fácil aparcamiento. Cabe un vehículo grande y una moto. Precio: 7.500€ (negociables). Tel. y whatsapp 653 218 882 (Andrés). andresruisan.gmail.com

Se vende Casa de pueblo, finca cerca de la zona recreativa y terreno de 15.000 m² en el polígono. Tel. 687 761 511.

Oportunidades inmobiliarias precisa viviendas en alquiler para clientes en cartera. Seriedad y profesionalidad. Tel. 687 792 379. Av. Juan Carlos I, 63.

Se traspasa peluquería en Ibi. Con clientela. Tel. 609 959 677.

Se traspasa cafetería-heladería zona céntrica. Tel. 687 044 424.

Se traspasa bar céntrico en Ibi. Con buena clientela y en pleno funcionamiento. Con terraza montada. Tel. 662 914 201.

Cambio piso con 4 habitaciones, 2 aseos, cocina y vestidor, con calefacción y ventanas climalit. Zona avda. de la Paz. Se cambia por piso soleado por zona avda. de la Paz de Onil. Tel. 676 380 408.

Se vende casa de 145 m² en pleno centro de Onil. Tres plantas, trastero y terraza de 42 m². Precio interesante con posibilidad de subrogación de hipoteca. Tel. 651 933 033 - 965 564 735.

Cambio piso en Onil 120 m² zona avda. de la Paz por piso soleado zona avda.de la Paz y alrededores. Tel. 676 380 408.

¡Oferta! Se alquila o vende piso en Ibi, c/ 9 de Octubre. Sin amueblar. 120 m. Tel. 966 930 245.

Vendo parcela en Terol. 850 m². Tel. 966 930 245.

Busco piso de alquiler en Ibi, de 90-100 m. amueblado, por la zona de la Tartana (a ser posible), con plaza de garaje (opcional), para un matrimonio sin hijos ni mascotas. De particular a particular. Tel. 690 749 504.

¡Oferta! Se alquila local en Ibi, c/ 9 de Octubre. 165 m. Tel. 966 930 245.

Señora con piso propio en Ibi, cerca del Parque Giravella, busca mujeres para compartir piso. Tel. 665 809 048.

Se alquila o vende piso en Ibi, c/ Alfonso el Sabio. Nuevo. 90 m. Tel. 966 930 245.

Particular vende Piso en Ibi de 114 m² con magnificas vistas, 4 habitaciones, cocina con despensa, comedor y 2 cuartos de aseo. Precio a convenir. Tel. 630 262 583.

Alquilo habitación en piso nuevo en Tibi. Con vistas. Derecho a cocina. Tel. 645 292 187.

Vendo casa en Ibi de 130 m² planta baja,con cochera y estanterías de obra,aseo,ideal para negocio o vivienda. Precio a convenir Tel. 630 262 583.

Se vende piso ideal para oficinas o despacho en la céntrica y concurrida calle Manuel Soler (junto a la CAM). 100 m². Interesados llamar al Tel. 647 314 376.

Se vende piso céntrico en Ibi de 95 m². Planta Baja, habilitado para minusválidos,con patio,comedor, 3 dormitorios, 2 cuartos de aseo, cocina con despensa y calefacción. Precio a convenir. Tel. 630 262 583.

MOTOR

Vendo Moto Gilera Nexus 125cc con 21.000 km, recién revisada con cambio de rodillos nuevos, ruedas y aceite, ideal para circular en ciudad, precio 1.300€ negociables, del año 2009, muy bien cuidada y siempre duerme en cochera. Tel. 676 896 611.

Compraría coche pequeño y barato. De particular a particular. Tel. 966 551 367.

Busco coche barato con ITV pasada, para trabajar o bien compartiría gastos con alquier para ir al trabajo. Tel. 658 367 317.

Necesito comprar un coche super económico, pero Se necesitan operarias para tareas de producción, trabajo todo el año con contrato laboral. Interesadas enviar curriculum vitae a curriculummaxi@gmail.comque vaya bien. Tel. 646 627 540.

Compraría Citroen Xsara Picasso de 2ª mano. Tel. 678 447 428.

Vendo APRILIA SR50 REPSOL itv recién pasada, en perfecto estado, como nueva, precio 700 euros. Tel. 637 427 290.

EMPLEO

OFERTAS:

Se necesita ADMINISTRATIVA. Proceso de selección para empresa de Ibi. Experiencia demostrable mínima 4

años. Conocimientos de contabilidad, ofimática e inglés. Retribución según valía. Enviar CV a info@suimpal.com

Se necesitan operarias para tareas de producción, trabajo todo el año con contrato laboral. Interesadas enviar curriculum vitae a curriculummaxi@gmail.com

Se necesita chica Técnico Sociosanitario con experiencia para el cuidado y atención de una persona los fines de semana. Tel. 610 816 758.

Se necesita señora para limpieza y cuidado de niños en Ibi. Con experiencia, profesional. Limpieza al detalle, planchado profesional, cocina. Con vehículo propio. Trabajo a largo plazo. Sin cargas familiares. Se ofrece jornada completa y alta en la S.S. Interesadas enviar CV con foto a: leonor.svalbad@yahoo.es

Se busca señora en Ibi, para trabajo como interna realizando labores de casa y cuidado de ancianos. Tel. 659 479 436.

Se necesita señora para trabajar en Ibi de interna realizando labores domésticas y cuidar ancianos. Tel. 96 552 42 32.

EMPRESA DE IBI necesita MATRICERO-AJUSTADOR con experiencia, edad máxima 43 años. Contacto: 630 038 604.

Se necesita camarera, ayudante de cocina para extras y fines de semana. Enviar C.V. al correo: trabajodecocinero28@gmail.com

Empresa de Ibi necesita mecanico-fresador con conocimientos de CNC. Interesados envar C.V. al e-mail: luxber@luxber.com o contactar por telefono en el numero 965 553 853 (Sr. Palacios).

Se precisa Profesor de prevención Técnico Superior en Prevención de Riesgos Laborales especialidad de Seguridad. Experiencia acreditada. Enviar CV a: adl@castalla.org

Se precisa cocinero/a para restaurante. Se valorará certificado de profesionalidad de cocina y ciclo formativo de grado medio cocina y gastronomía. Enviar CV a: adl@castalla.org

Se necesita ayudante de cocina o camarero para fines de semana o extras. Enviar currículo al mail: ja25370@hotmail.com

Se necesitan señoras responsables, edad 25 años en adelante. Trabajo 1/2 jornada. Venta moda y complementos, zona Foia de Castalla. Tel. 686 296 814 (llamar en horario de oficina).

DEMANDAS:

Señora busca trabajo como cuidadora de personas mayores y niños. Con experiencia. Tel. 619 743 760.

Busco empleo serio, soy un chico de 23 años,con ganas de trabajar en cualquier oferta laboral. Tengo experiencia como conductor en mantenimiento de carreteras, mensajería de paquetes y en lavadero de coches. Busco un trabajo estable, soy trabajador, responsable y me adapto con facilidad a cualquier tipo de trabajo. Disponibilidad completa, vehículo propio. Tel. 642 968 490.

Chico responsable con ganas de trabajar, 26 años, busca trabajo como albañil, tareas agrícolas, camarero, fábrica, reformas. Especializado en construcción. Cualquier horario. Tel. 616 933 437.

Chica de 33 años, con experiencia en hostelería y comercio, se ofrece como dependienta en supermercado o tienda, camarera, tareas de limpieza, cuidar niños, fábricas. Muy responsable. Horario flexible. Tel. 616 933 437.

Se ofrece persona responsable para cuidado de caseta. Tengo experiencitna en poda de árboles frutales. Tel. 635 218 569.

Chica paraguaya necesita trabajar cuidando personas mayores, niños o en limpieza. Con experiencia y referencias. Tel. 642 047 872 (Beatriz).

Chica responsable busco trabajo para limpieza cuidar persona mayores o niños, en fábricas. También limpieza. Coche propio. Tel. 634 617 931.

Busco trabajo en cualquier sector: limpieza de oficinas, máquinas de inyección, montaje, cuidado de personas mayores. Tiempo disponible y coche. Tel. 642 627 540.

Chica con experiencia busca trabajo por horas cuidando niños o personas mayores, o limpieza. Tel. 660 462 312 (María).

Chica boliviana necesita trabajar cuidando personas mayores, niños, o de limpieza. Con experiencia y referencias. Tel. 633 650 480 (Lety).

Chica latina busca trabajo para cuidar personas mayores, niños o limpieza. Con experiencia. Tel. 651 332 952 (Azucena).

Empleada de hogar, mujer sin cargas familiares con ganas de trabajar, con 15 años de experiencia como cuidadora de personas mayores y cuidado de niños, me considero una persona muy responsable, cariñosa y amable. Me urge para enero como externa. bettyraquel78@gmail.com

Chico español interesado en cualquier trabajo de limpieza y cuiado de personas mayores. Tel. 644 311 692.

Mujer española se ofrecer para trabajar por la tarde, cuidando personas mayores o tareas del

***Todos los anuncios de compra-venta entre particulares son gratuitos excepto Sección Inmobiliaria y Motor: 10 € (20 palabras)**

Envía este cupón a: **ESCAPARATE, Av. Juan Carlos I, 63, entlo. IBI** o por correo electrónico a: **escapate@escaparatedigital.com**

ANUNCIOS GRATUITOS — CLASIFICADOS

Nombre

Tel.

Texto

hogar. Tel. 644 413 717.

Tengo 30 años busco trabajo de limpieza, cuidar personas mayores, niños o en fábrica, tengo experiencia en máquinas de plásticos más de 3 años, soy seria y responsable, tengo carnet de conducir; por hora o tiempo completo. Tel. 687 293 123.

Se ofrece señora responsable con referencias y experiencia en el cuidado de personas mayores. Interna o por horas. Tel. 642 740 920.

Se ofrece chica joven para el cuidad de niños o cualquier oferta laboral. Tel. 643 018 931.

Se ofrece chica de 31 años para cuidado de ancianos y niños. Con experiencia y referencias. Tel. 643 078 363.

Se ofrece señora para el cuidado de ancianos. Con experiencia y referencias. Tel. 602 556 963.

Chico busca trabajo en el campo como casero, en fábricas o cuidando personas mayores. Tel. 669 933 535 - 642 399 829.

Se ofrece jardinero (certificado de profesionalidad) con experiencia en toda clase de poda de árboles (almendros, olivos y frutales), setos, cipreses. Mantenimiento de césped, con experiencia en el manejo de toda clase de maquinaria de jardinería. Persona seria y responsable. Para mantenimiento de casetas, chalets y urbanizaciones. Tel. 652 254 095.

Se ofrece señora española para cuidar personas mayores o niños. Tel. 665 150 080.

Se ofrece chico de 18 años de Ibi para trabajar a 1/2 jornada por las mañanas, para compaginar trabajo y estudios, estudiando grado medio de conformado por moldeo de metales y polimeros. Carnet de coche y de carretilla elevadora (torito), experiencia en máquinas de inyección de termoplásticos. Llamar por las mañanas. 653 759 847.

Chico de 29 años busca trabajo en Ibi como mozo de almacén, máquinas de inyección o cadenas de montaje. Con disponibilidad para hacer turnos y fines de semana. Soy oficial de fontanería, con carné de instalador y siete años de experiencia. Tel. 636 521 648 (Victor).

Señora busca trabajo para hacer en casa. Tel. 647 264 422.

Chica busca trabajo para fábrica, limpieza, cuidado de personas mayores... Tel. 646 647 299.

Señora boliviana se ofrece para trabajar cuidando personas mayores. Con experiencia. Interna o externa. Tel. 612 443 569.

Señora ecuatoriana se ofrece para trabajar, interna o externa, tiempo completo como empleada de hogar, cuidando niños o personas mayores. Tel. 601 615 677.

Se ofrece señora para cuidar personas mayores o niños, limpieza de hogar, como freganchina o trabajo en fábrica. En Ibi. Tel. 616 111 589.

Mujer española de 53 años, sin cargas familiares, con experiencia, busca trabajo como interna para cuidado de ancianos. Tel. 673 955 114.

Se ofrece señora para cuidar personas mayores, también enfermos de alzheimer. Interna u horario a convenir. Tel. 646 102 080.

Si no tienes tiempo para sacar a tu mascota a pasear, llámame y hablamos. Tel. 603 203 210.

Se ofrece señora para cuidar personas mayores y niños, con experiencia y plena disponibilidad. Tel. 631 670 576.

Se ofrece chico de Ibi para el cuidado de animales y para tareas de ayuda, como recados, limpieza, etc. Paco. Tel. 603 203 210.

Señora con experiencia como cuidadora se ofrece para trabajar por horas atendiendo a personas mayores o niños... y tareas domésticas. Tel. 633 416 497.

Chico español de 43 años se ofrece para cualquier tipo de trabajo, en Ibi y alrededores. Con experiencia en automoción y como mozo de almacén. Tel. 652 459 336.

CONTACTOS

Estamos intentando formar un grupo de personas solas, mayores de 40 años. Para salir, cenar, bailar, excursiones, conocerse, pasarlo bien. No hay cuotas. Si te interesa, llama por la noche al Tel. 622 257 533.

Chico de 38 años busca chica para amistad o lo que surja. Serio y responsable. Tel. 643 353 885.

Mujer de 49 años separada, busco hombre para relaciones, serio, sincero y honesto; yo lo soy. Tel. 663 304 189.

Se busca amiga para ir a *Limousine* de Alicante para bailar. Tel. 606 317 868.

Se necesita coche para bajar a Alicante los domingos por la tarde. Se compartirían gastos. Preferible señoras. anastasiasanchezr@hotmail.com. Tel. 676 169 732.

Soltero de 48 años busca mujer española para relación. Tel. 687 638 795.

Señora de 67 años desea conocer caballero viudo de 69 a 72 años, culto, cariñoso y simpático. Si existes, mi móvil es 630 329 902.

Señor de 58 años de Biar, libre, busca mujer, de hasta 58 años, para relación seria. Tel. 654 849 328 (Daniel).

Busco señora para compartir los buenos y malos momentos de la vida. Soy viudo, de 67 años, educado y sincero. Tel. 634 07 86 93.

Señor de Castalla busca señora que sea buena persona y limpia. Entre 72 y 80 años. Tel. 646 321 860.

En Castalla, hombre de 50 años, muy atractivo, educado y sincero, busca mujer entre 40-45 años, similar. Para amistad o relación. Tel. 606 514 934.

VARIOS

Cuidaría casa de campo con pozo de agua y luz con poco terreno cerca de Ibi. Para cultivar y hacer mantenimiento. Tel. 660 141 885.

Vendo caldera de gasoil marca Ferroli, modelo HF5, de hierro fundido, para calefacción aunque adaptándole un interacumulador sirve también para agua caliente. En perfectas condiciones. Precio a convenir. Tel. 697 220 452. También por whatsapp.

Vendo traje comparsa Piratas de Ibi de niño para 1-3 años con capa y bolso a juego, todo por 120 €. Zapatos piratas talla 20 por 25 €. Zapatos piratas adulto talla 41 por 40 €. Botas mozarabes de niño talla 20 por 30 €. Tel. 650 655 743.

Vendo secadora de 6 kg. de condensación, marca Zanussi ZTE220. Y se regala freidora Tefal. Tel. 689 184 814.

Vendo puerta de garaje oscilobatiente seminueva, las medidas son 2'5 m. de alto y 2'82 m. de ancho. Se vendería con el motor de la puerta incluido. Precio: 300€ negociables. Tel. 661 623 442.

Vendo cinta andadora nueva (sólo se ha puesto en marcha para su prueba), con control de mandos. 250€. Tel. 600 851 949.

Compró tebeos antiguos de los años 1940-1965. Tel. 722 341 776.

Vendo capa de ballaor de danses. Tel. 965 552 424 - 650 519 539.

Compró-cambio botijos antiguos marcas incisas en la base F.A., E.A., J.P. Tel. 654 904 145 (Luismi).

Vendo máquinas de reparación de calzado y varios. Tel. 649 653 804.

Se venden muebles, en Ibi, de un piso completo: comedor, habitación de matrimonio, habitación pequeña, mesa y sillas de cocina. Prácticamente nuevo, con solo un año de uso. Se venden juntos o por separado. Tel. 677 486 794.

Pompas del desierto: un proyecto de Babilón que siembra de sonrisas el sur de Marruecos

Un grupo de voluntarios de la asociación solidaria ibense viajó hasta el pueblo de Taznaqt el pasado mes de diciembre

José Juan Pina. IBI

Como todos los años, la Asociación Babilón de Ibi ha realizado una colaboración con otra organización solidaria. Hace dos años que los pueblos de Ibi y Taznaqt (Marruecos) se unieron mediante las asociaciones Babilón y Amal Taznaqt para mejorar la calidad de vida de las personas con dificultades económicas de la provincia marroquí de Errachidia.

Así, el proyecto 'Pompas del Desierto' fue impulsado el pasado mes de diciembre por Babilón, de modo que la colaboración consistió en el reparto de juguetes para hacer pompas, ya que es un juguete "que se puede recargar indefinidamente".

Comercios colaboradores

La entrega de los 'pomperos' fue posible gracias a la venta de bolígrafos solidarios que llevó a cabo la Asociación Babilón junto con algunos comercios de Ibi, que consiguieron recaudar 250 euros: Tot Esport, Bar El Parque, Heladería Maná Maná, AlbiMas-cotas, Tetería La Goulette, Farmacia Avenida, Panadería Tama-pán, Fran Moda, Stadium Street, El Jardín de los Sueños, Camden Town y el Grupo Municipal Socialista.

Gracias a la colaboración de la concejalía de Bienestar Social del Ayuntamiento de Ibi, que compró y donó al proyecto 500 'pomperos', Babilón pudo sacar más provecho a la donación, utilizando solamente 50 euros para la facturación de las cajas con



En diciembre se repartieron 500 'pomperos' a niños del sur de Marruecos



La feliz sonrisa de estos chavales ha valido, sin duda, el esfuerzo de poner en marcha esta campaña solidaria

los juguetes y con los restantes 200 euros compraron allí mismo, colaborando con el comercio del país, material para el orfanato del hospital de Errachidia (comida, pañales, medicinas, productos de higiene, etcétera).

Un grupo de voluntarios de Babilón viajó hasta Taznaqt, el pueblo donde la Asociación Amal Taznaqt les dio hospedaje, y gracias a ello los 'pomperos' pudieron llegar a los pueblos más escondidos de la provincia de Errachidia y al desierto de Merzouga; Taznaqt, Meski, Er-foud y Khamlia, entre otros.

Agradecimientos

La Asociación Babilón agradece al pueblo de Ibi su colaboración persistente con este proyecto desde el principio e insiste en que es esto lo que les da fuer-



Grupo de voluntarios de la Asociación Babilón que viajó a Marruecos

zas para no rendirse y seguir haciendo posibles sonrisas y sue-

ños, tanto en Ibi como en todo el mundo.

ASOCIACIÓN BABILÓN

C/ Quevedo, 3-03440 Ibi
Tlf.: 96.555.40.68
www.asociacionbabilon.com
www.facebook.com/asociacionbabilon
info@asociacionbabilon.com

TIEMPO Teatre de Guerrilla
con Jorge Sanz

Qué harías si te quedaran
90 minutos de vida?

tc!

29
ENERO

19:00 H

WWW.TEATRECALDERONALCOI.COM

Entradas a taquilla i a www.instanticket.es
Més informació: 965 549 932

TEATRE CALDERÓN
ASSOCIATIU D'ARTS
Escena de Calles