

El Plan Edificant destina a Ibi 7'6 millones de euros para el arreglo de dos colegios públicos

Las obras comenzarán este año en Felicidad Bernabeu y Pla y Beltrán Onil y Biar piden al Consell 2'6 y 2'2 millones, respectivamente

PÁGINAS 7, 13 y 14

IBI-PARQUE CANINO

El Ayuntamiento defiende la consulta popular para evitar un conflicto vecinal

5 y Editorial



Aparatoso accidente de tráfico en la autovía entre Ibi y Alcoy

5

IBI

El Consistorio pide una subvención de 390.000 euros para arreglar más de treinta calles

4

Amplio reportaje con los protagonistas y todos los actos de l'Avís de Ibi

9-11

ONIL

El Museo Reina Sofía acoge una exposición con 170 obras de Eusebio Sempere

37

Especial
Oferta
Formativa

Páginas 24-30

CASTALLA

La Feria de San Isidro aspira a ser referente comarcal y provincial

16-20

DEPORTES - GALA

Ocho deportistas de la comarca optan a los premios provinciales

31



Brillante arranque de las fiestas de Moros y Cristianos de Biar. La localidad de Biar vibró el jueves 10 de mayo con unas magníficas entradas de Moros y Cristianos, con las que iniciaba sus fiestas patronales, que se prolongarán hasta el domingo día 13. El programa festivo comenzó la noche del miércoles con la prueba de campanas, un acto único en la provincia.

+de 50 AÑOS A SU SERVICIO

Amorós

ELECTRODOMÉSTICOS • HI-FI • TV • VIDEO • INFORMÁTICA
AIRE ACONDICIONADO • SERVICIO TÉCNICO PROPIO

Adelántate al verano

FINANCIA TU
AIRE ACONDICIONADO

20
meses
sin intereses*

0% TIN y TAE

MASTER
Cadena

Constitución, 17 • Tel. 96 555 12 81 • IBI

DARDO
moda home

ONIL
Biar, 12
96 556 51 20

IBI
Dos de Mayo, 3
96 655 28 73

CASTALLA
Rey Don Jaime, 15
96 656 04 32

Fabián López
CLÍNICA DENTAL

C/ Juan Carlos I, 39 - IBI
Tel. 966 551 141

CALIDAD Y CONFIANZA
(YA NO ES UN SECRETO)

www.
clinicadentalfabianlopez
.com

La pregunta

LA OPINIÓN DE NUESTROS INTERNAUTAS

¿Haría alguna concesión a ETA tras su disolución?

Puedes participar en www.escapatedigital.com

Sí	12%	
No	32%	
No lo sé/Me da igual	56%	

¿Le gusta el festival de Eurovisión?



Marisa Aránega,
maestra

“Me resulta indiferente y normalmente no suelo verlo”

“Ni sí, ni no. Me resulta indiferente. Normalmente, no suelo verlo. Sé que concursa la pareja que ganó Operación Triunfo pero no he escuchado la canción. El otro día oí en la radio los tres temas favoritos para ganar y España no estaba entre ellos.

Creo que es un gasto innecesario, pero me da igual”.



Encarnita Perales,
ama de casa

“Me parece bien que España participe en el festival”

“A veces lo veo y otras, no. No es una cosa que esté esperando. Conozco a los participantes de este año y también la canción y creo que no está mal, aunque no sé si tendrán muchas posibilidades de ganar.

A mí me parece bien que España siga participando en el festival”.



Zaida Molla,
estudiante

“Las canciones que se interpretan no me gustan”

“No. Además, no lo voy a ver, otra cosa es que esté puesta la tele en ese canal y, a lo mejor, veo algo. Es que las canciones que se interpretan no me gustan. Conozco a los participantes de este año pero la canción no me gusta. Las de otros países son más chulas”.



Laura Pastor,
estudiante

“Es un festival para mayores”

“A mí no me gusta, ni tampoco las canciones que cantan.

Es un festival para personas mayores. No conozco a los participantes de España, he oído la canción por la radio pero ellos no sé quiénes son, porque tampoco vi el programa Operación Triunfo.

La canción no está mal, pero no me la pondría para escucharla yo”.

MAYO

L	M	X	J	V	S	D
		1	2	3	4	5
6	7	8	9	10	11	12
13	14	15	16	17	18	19
20	21	22	23	24	25	26
27	28	29	30	31		



PRÓXIMO ESCAPARATE

PASÓ EN

1731

En 1731, se recogió de los talleres de un escultor de Valencia, la imagen de la Virgen de los Desamparados que el ibense Francisco Ferrando había encargado.

Fue a por ella el rector de la parroquia, por encargo del Cabildo del Ayuntamiento. Ferrando que había sido partidario del archiduque Carlos, durante la guerra de sucesión, se exilió con él, quien le dio el título de conde, ejerciendo como traductor de la archiduquesa.

Pasados unos años la Virgen de los Desamparados fue nombrada Patrona de Ibi.

Archivo Municipal de Ibi

Opinión



Mayo francés de 1968

Vicente Sanjuán, filósofo y editor

El mayo francés refiere a un episodio histórico que tuvo lugar hace 50 años en la Francia de 1968 y que comportó una revuelta universitaria, una huelga general y un cambio político con la sustitución del legendario general De Gaulle por el funcionario Pompidou en 1969.

Como todas las cosas de la vida este fenómeno histórico tiene, al menos, dos visiones contrapuestas. Para Raymond Aron es “un simulacro de revolución” y para Edgar Morin es “un éxtasis de la historia”. Por lo que se recuerda básicamente al mayo francés es por la revuelta generacional congruente con otros fenómenos en paralelo que estaban ocurriendo en sitios tan distantes como Praga, Méjico, California o China. En todos estos casos, la nueva generación criada en el bienestar sin guerra posterior a 1945 quería apartar y expulsar a las viejas jerarquías políticas, universitarias, axiológicas e institucionales que pugnaban por el dominio geopolítico e ideológico en la llamada Guerra Fría: los USA y la URSS.

En Méjico luchaban contra el dominio sempiterno del Partido Revolucionario Institucional (PRI), en Praga luchaban contra el comunismo estalinista que dominaba el país desde 1946, en California luchaban contra el capitalismo consumista y la guerra colonialista de Vietnam, en China (la Revolución Cultural) la Joven Guardia Roja luchaba contra las viejas estructuras del partido comunista y el ejército que había tomado el poder político en 1949 y había apartado a Mao Ze Dong tras su desastre económico-demográfico de El gran salto adelante.

En Francia, además, se combi-

naron tanto el boom demográfico de los niños nacidos después de 1945 como la legalización de la píldora anticonceptiva, la crítica de los maoístas al PCF y a su ortodoxo estalinismo prosoviético, la lucha contra el imperialismo en Vietnam y la resaca de la cruda Guerra de Argelia para generar un cóctel que explotó el 22 de marzo de 1968 cuando un ministro fue a inaugurar una piscina en el campus de un extrarradio de París llamado Nanterre donde había una extensión universitaria de la Universidad de la Sorbona. Panfletos, pintadas, barricadas, escenas de lucha entre policías y estudiantes así como infinitas reuniones asamblearias conformaron una ética y una estética que conformó el fenómeno que se conmemora en estos días.

El mayo francés no solo tuvo padres sino que también tuvo hijos: las elecciones las ganó De Gaulle el mes de junio de 1968, en EEUU ganó Nixon que visitó a la China de Mao para pactar ambos contra el enemigo común: la URSS del Brezhnev que había asaltado la Primavera de Praga con el acero de los T-72 del Pacto de Varsovia. En Méjico se celebraron las Olimpiadas del '68 y el Mundial de Fútbol del '70. En Alemania nació el grupo terrorista Baader-Meinhof, el Italia nació el grupo terrorista Brigadas Rojas y en España ETA comenzó su carrera asesina con el asesinato del guardia civil Pardines.

Hoy en día, quedan los eslóganes y la imagen reflejada del eterno optimismo y utopismo de los hijos que siempre verán a los padres y las instituciones como caducas y reaccionarias: vive como piensas o acabarás pensando como vives.

En clave de humor



Cartas de los lectores

Los escritos dirigidos a esta sección deben tener un máximo de 350 palabras. En caso contrario, ESCAPARATE se reserva el derecho a publicarlos, resumirlos o extractarlos. Los escritos aparecerán publicados con la firma del autor, nunca con seudónimo, quien debe hacer constar su nombre y apellidos, domicilio, teléfono y D.N.I. Los escritos pueden enviarse por correo electrónico a: escapate@escapatedigital.com

La igualdad es cosa de dos

Empezaremos con una buena noticia, que las malas esperan a la cola. La Asociación de la Prensa Comarcal Valenciana rechaza la publicación de anuncios de prostitución. Eureka.

No fue fácil, pero se consiguió. No hay que desanimarse; a veces se pierde alguna batalla, pero se puede ganar la guerra. Es importante luchar por eliminar esta lacra que supone el tráfico de personas esclavas de las se alimentan, fundamentalmente, las redes de prostitución. Lo dicho. Nos felicitamos por esta decisión. Pero no todo iba a ser bueno; cuando esto vea la luz, no sé en qué situación estará la famosa sentencia de la manada que nos ha tenido en movimiento desde que la

conocimos. Es posible que ya esté recurrida o anulada. Quién sabe. Seguiremos en la calle luchando contra esta injusticia que se fija más en la víctima que en los agresores. Creo que no tengo que especificar más; a estas alturas, ya todos conocemos el tema.

Lo que quiero remarcar es lo importante del mensaje que se manda a las mujeres. Hay que resistirse, aunque nos vaya la vida en ello. Si decidimos vivir violadas en vez de morir asesinadas, no nos creerán; dirán que es abuso y no, violación. Pues no. Debemos cambiar el lema; parece que el “No es No” no es suficiente. Ahora tendremos que gritar “Si no hay Sí es No”. Está claro.

A las mujeres nos está llegando el mensaje de que estamos desprotegi-

das; si se denuncia, nos van a juzgar a nosotras; si no nos defendemos con violencia, no nos creerán. No hay que perder la esperanza; hemos perdido el miedo a la calle y hemos visto manifestaciones masivas en toda España y en bastantes ciudades del mundo. Ya está bien.

No sé lo que pasará con el juez del voto particular. Espero que a la publicación de este artículo esté perfectamente reprobado; no se puede ser más miserable, además de sospechoso. ¿Qué concepto del placer sexual tiene este individuo que ve “jolgorio” donde sólo hay dolor? Veremos qué pasa.

Hoy, en un barrio de Burgos, una mujer ha sido asesinada en plena calle por su expareja. Le ha propinado una paliza mortal. ¿Y ahora qué hacemos?

Hay que seguir peleando por la igualdad y porque se nos considere seres humanos y no objetos para la diversión de unos pocos.

Y recordad: cuando hablamos de estos “individuos” no nos referimos a los hombres en general. A ellos los necesitamos para luchar por la igualdad que buscamos. No queremos ser más,

Editorial

Consulta ciudadana vinculante

El domingo 10 de junio se celebrará en Ibi una consulta ciudadana vinculante acerca de la instalación de dos parques caninos en esta localidad. Analicemos los términos. En primer lugar, 'consulta', que servirá para cerrar las bocas de quienes consideran que estos parques son una imposición arbitraria del equipo de gobierno, mientras les parece bien, lógicamente, cualquier otra obra municipal, llámese rotonda, acera, asfaltado, cámara, señal o parque (siempre que no sea canino). Lo que venimos a decir es que, ahora que desde el Ayuntamiento se les está dando la oportunidad de elegir y opinar, para evitarse follones y malos rollos, hagan el favor de ir a votar. Aunque antes estaría bien que se informaran acerca de estas zonas de esparcimiento canino, que distan mucho de los cagaderos perrunos que algunos exaltados se imaginan. Con la información necesaria y las nueve posibles ubicaciones en la mano, los primeros en ir a votar deberían ser los dueños de perros, cuyas mascotas serán, en último término, las beneficiadas con estos parques. Seguidos, por supuesto, por el resto de ciudadanos, igualmente informados y votando en conciencia y de forma constructiva. Ya tenemos los dos primeros términos aclarados: 'consulta' y 'ciudadana'. El tercero es 'vinculante', que quiere decir que, sea cual sea el número de participantes, los parques caninos se van a construir impepinablemente en las dos zonas más votadas; eso sí, sin coincidir en el mismo barrio. Pero vamos, que hacerse se van a hacer, voten diez personas o voten cinco mil. Más que nada porque son unos proyectos modernos y necesarios, amén de que, una vez contruidos, tanto los vecinos como los usuarios se darán cuenta de que estos parques no son lo que ellos se imaginaban. Muchos vecinos son de la opinión de que esta consulta es innecesaria y que el Ayuntamiento debería haber acabado lo que empezó. Pero, repetimos: ya que los ciudadanos tienen ahora la última palabra, habrá que aprovecharla. Porque seguir quejándose sin aparecer por allí quedaría bastante feo, por mucho día de playa o de campo que haga ese domingo. Permanezcan atentos a este periódico y a los medios habituales de información entre el Ayuntamiento y los vecinos de Ibi, porque en breve podrán conocer todos los detalles acerca de esta consulta ciudadana vinculante que nos atañe a todos.

La Foto



Nueva concentración de pensionistas y jubilados en Onil

Inasequible al desaliento, un reducido grupo de personas participó, el sábado 5 de mayo ante el Ayuntamiento de Onil, en una nueva concentración para pedir unas pensiones dignas y sostenibles, para lo cual está previsto constituir una comisión estatal. La próxima concentración en Onil será el día 19.

sino iguales, pero nos tienen que dejar que aceleremos un poco el paso y nos esperen para llegar juntos a nuestro destino. Entre todas y todos, lo conseguiremos.

María Rosa Medel, del colectivo de mujeres MATRI, de Dénia

Se dice, se comenta

Nunca, jamás, he sido alguien a quien se pudiese tildar como totalitario o extremista; aunque es verdad que, en ocasiones, uno reacciona igual con demasiada intensidad emocional o vehemencia al defender sus posiciones menos conservadoras, o lo que viene a ser mi postura o forma de ver la vida. Se dice, se comenta en los medios de

comunicación, que el PP nacional corre serio riesgo de sufrir una fuerte involución, con el peligro añadido de quedar incluso como fuerza política marginal, y tal vez el serio conflicto de su desaparición.

Ahora que uno se siente más suelto, por eso de no conservar militancia política, considero a este todavía PP un partido un tanto oscuro al que parece le ha alcanzado de pleno la corrupción. Su estado del momento en su media trayectoria no es aceptable; el brillo del poder es como si les hubiese frito el alma. Hay lugares en España donde la marca PP no persiste muy bien vista. Y no es que la ilusión de mi vida pase porque el PP desaparezca; mi afecto sigue fluyendo para todas esas perso-

nas conservadoras que se sienten extrañas con lo que pasa. Ellos votaron al PP, pero en ese partido como que ya no todo vale, ni incluso el que Rajoy se haga el gallego. Solo les falta a estas pobres gentes que se desencadenen en el seno del partido una disputa sucesoria al más alto nivel. La tormenta amenaza con desencadenarse pese a la flemática actitud de indiferencia de su presidente. Señores conservadores del PP: ¿cuándo comenzarán a airear sus diferencias? Quítense la máscara de su arrogancia y comiencen de nuevo bajo una nueva identidad. Abandonen el camino equivocado. No más corrupción ni surcos de llanto. Renazcan de la aurora; reinventense.

Moisés Aparici Pastor

Dit d'una altra manera

Lesbianes, aquells éssers invisibles



Faina L. Vicedo Bethencourt, graduada en filosofía

“Era massa guapa per a ser lesbiana, com podia ser? Era alta, monyo llarg, ondulat i massa esvelta. La manera que tenia de caminar no encaixava, no era la d'una lesbiana. No podia ser lesbiana, allò era un error. Vestia bé, com una dona normal, d'aquelles que tenen bon gust i bona planta, i que sembla que els agraden els homes. I no sols era un error, era una pena, com una dona guapa i tan normal anava a ser lesbiana? Potser no ho tenia clar, potser no havia provat com era tindre sexe amb un home i per això pensava que era lesbiana i estava confosa.” Pensava Ana al veure a Marina besar-se amb la seua parella. Però, cada mostra d'estima que Marina i Tere feien en públic era una resposta als prejudicis d'Ana: benvolguda Ana, si a tu no et cal provar els llavis d'una dona per estar segura de la teua heterosexualitat, per què elles haurien de dubtar de la seua identitat sexual? Si més no, estimada Ana, ens pots explicar com ha de ser una lesbiana perquè deixes de qüestionar la seua identitat? I sobretot, ens pot explicar per què és una pena que una dona atractiva siga lesbiana?

El que és trist és que les dones lesbianes no se senten segures per poder manifestar els seus gustos sexuals i tinguen por de poder rebre represàlies a nivell laboral o social. Per això, el passat 26 d'abril es va celebrar el dia de la visibilitat lèsbica. Un dia en el qual es reivindica la necessitat de fer visible que les dones lesbianes existeixen, practiquen sexe, estimen i tenen dret a expressar-se i relacionar-se sexo-afectivament de manera lliure.

Que assumim i pressuposem l'heterosexualitat de les persones que ens envolten és un fet. I solament ens plantejem l'homosexualitat quan determinades persones compleixen uns estereotips que són perjudicials, falsos i opressius. En aquest sentit, la visibilitat de les dones lesbianes és necessària tant per trencar prejudicis homòfobs que totes les persones tenim, com per crear nous referents per poder créixer sabent que ser lesbiana és una opció sexual més, i poder viure aquesta identitat sexual amb total naturalitat. Doncs, les dones lesbianes tenen un doble sostre de cristall a trencar: el de ser dones en una societat patriarcal i el de ser homosexual en un context que ens diu que l'heterosexualitat és el que és normal. D'aquest mode, el 26 d'abril s'anima aquelles dones amb càrrecs públics o amb molta visibilitat pública que siguen referents i que normalitzen la seua identitat sexual. I a la resta de dones lesbianes, que també s'animen a ser referents en el seu entorn o, almenys, que es plantegen què és allò que els impedeixen expressar la seua estima, i unir-se per lluitar per una societat on viure sense por. Tanmateix, també es reivindica la no discriminació de les dones lesbianes en tractaments de fertilitat, que es done formació al personal sanitari en temes de gènere per no discriminar les necessitats de les dones lesbianes i que es facen protocols per evitar tant l'assetjament escolar com laboral per temes d'identitat sexual.

Així, el dia de la visibilitat lèsbica ens fa veure que som preses de multitud de prejudicis que no faciliten que en els nostres entorns més immediats les dones lesbianes puguin ser qui realment són. Perquè aquest dia ens ajuda a conscienciar-nos que les dones lesbianes no encaixen en cap estereotip, que les dones lesbianes són altes, flaques, grosses, rosses, morenes, masculines, femenines, negres, blanques, transsexuals, amb discapacitat... però sobretot són humanes que tenen dret a existir, estimar, tindre sexe i expressar qui són i com són amb llibertat i seguretat en l'espai públic. Per això, ens toca reflexionar sobre els prejudicis que tenim sobre la figura de la dona lesbiana i alliberar-nos-en, ja que cada vegada que perpetuem l'heterosexualitat com el que és normal, i pressuposem que una persona és heterosexual d'acord amb uns estereotips, estem creant espais opressius que no permeten que totes les persones puguin expressar-se i viure feliços i lliures.

Dol en Castalla

Des de l'Ateneu Musical Sant Roc de Castalla informem que, davant aquests moment de dol per la tràgica pèrdua del company i amic de la banda Andrés, no participarem en els actes festius programats amb motiu del dia de l'Avís a Ibi. Des d'ací

donem tota la nostra estima als amics de la comparsa Guerrers i els desitgem que passen un gran dia. També donem les gràcies per tantes mostres de suport que la banda hem rebut per part del món fester de tota la comarca. De tot cor. DeP.

AMSR

Comarca

Ibi / Tibi / Biar
Onil / Castalla

El Ayuntamiento de Castalla recibe una subvención del Servef para contratar a 14 jóvenes desempleados

El Museo Reina Sofía de Madrid alberga una exposición retrospectiva del artista colivenc Eusebio Sempere

El Ayuntamiento pide una subvención de 390.000 euros a la Diputación para mejorar y reparar cerca de 30 calles

El presupuesto asciende a 600.000 euros, de los que el 35% será aportación municipal

Pilar Luz. IBI

El Ayuntamiento va a solicitar a la Diputación que Ibi sea incluido en el Plan Provincial de Obras y Servicios para obtener una ayuda que le permita reparar y mejorar las aceras y calzadas de varias calles del municipio, dentro de un macro proyecto que cuenta con un presupuesto base de licitación de 600.000 euros, IVA incluido.

La Diputación aportaría el 65% del coste de las obras y el 35% restante municipal.

Las obras consistirán en tres apartados fundamentales: la reparación de las calzadas y asfaltado de calles, la construcción de pasos de peatones sobreelevados, especialmente en las inmediaciones de colegios, centros de salud y vías de tráfico intenso de vehículos mejorando también la accesibilidad urbana y, por último, la reparación de aceras, que incluirá la renovación de la red de agua potable. Según los datos extraídos de la memoria valorada realizada desde el departamento de Urbanismo del Ayuntamiento, el plazo de ejecución previsto de las obras es de cuatro meses.

Santiago Cózar, teniente de alcalde del área de Urbanismo señala que siguen trabajando "para mejorar nuestra ciudad y adaptarla a los nuevos estilos de vida, haciendo de Ibi una ciudad más segura y accesible".



En la avenida Juan Carlos I se van a colocar pasos peatonales sobreelevados

Calles afectadas por las obras

Se van a reparar las calzadas en la c/ Miguel de Unamuno, avda de Alcoy, c/ Salvador Dalí, avda de la Paz, Virgen de los Desamparados, cruce con Fray Miguel Oltra; c/ Alicante, entre 9 de Octubre y plaza Constitución; avda Miguel Hernández, entre Antonio Machado y avda de Azorín; avda Miguel Hernán-

dez, entre avda de Azorín y Juan Ruiz de Alarcón y c/ Virgen de la Esperanza.

Los pasos peatonales sobreelevados se realizarán en la c/ San José, junto intersección con la c/ Luis Vives, frente al colegio Cervantes; avda Juan Carlos I, próxima a Luis Vives; c/ Virgen María Auxiliadora, frente colegio Salesianos; c/ Virgen de los Desamparados, junto a paso de colegio Salesianos; Paseo dels Geladors, cerca de la c/ Calderón de la Barca; avda Riu Les Caixes, próxima al Centro de Salud; c/ Castalla, cerca de la intersección con la Comunidad Valenciana; avda de la Paz, cerca de Jesús Novella y la

Plaza Constitución; avda de la Industria, próximo al colegio Derramador; c/ Ball del Virrey, en la intersección con la avda de la Industria; c/ Sevilla, cerca del IES Fray Ignacio Barrachina y el campo de fútbol Vilaplana Mariel; y en la c/ Alicante, cerca de 9 de Octubre.

Por último, se demolerán las aceras y bordillos para construir nuevas aceras accesibles, renovando al mismo tiempo la red de agua potable, en la c/ Velázquez, entre la José Pineda y Santa Elena; la c/ Alicante, a la altura de José Cremades y 9 de Octubre; y en la c/ Eusebio Sempere, entre las calles Murillo y Goya.

BREVES

El PSOE organiza un café-colquio para proponer ideas sobre el ocio en Ibi

El Partido Socialista ha organizado para el jueves 17 de mayo un café-colquio para hablar sobre el ocio en el municipio, un tema que consideran pendiente en Ibi y que afecta a todas las edades.

Según explican, se ha especulado durante mucho tiempo con posibles soluciones pero ninguna ha recogido la visión conjunta de todos los agentes implicados: administración pública, empresarios del ocio e ibenses en general.

Por esta razón, el PSOE cree que el primer paso para dar solución a este problema es escuchar a todas las partes, poner ideas en común y debatir, "de esta forma podremos obtener ideas clave sobre las que trabajar".

El encuentro tendrá lugar en la Tetería, a las 20 horas, y los socialistas invitan a toda la ciudadanía a asistir. "El tema nos afecta e interesa a todos y cuantos más participemos, más completas y útiles serán las conclusiones", indican.

La patronal se reúne con la nueva directora de Industria y Energía

La Plataforma por la Reindustrialización Territorial se reunió el 7 de mayo con la nueva directora general de Industria y Energía, Empar Martínez. La reunión sirvió también para trasladarle la preocupación que la Plataforma tiene en materia de energía, materia prima fundamental para el desarrollo del eje Ontinyent-Alcoy-Ibi.

SilenZio
COLCHONERÍA Y RELAX

Comunidad Valenciana, 10 • Ibi • Tel. 966 553 502

OFERTÓN

4x1 Hasta fin de existencias

Llévate un colchón y te REGALAMOS otro, + 2 almohadas

CIRUGIA Y MEDICINA ESTETICA + MATOSES CENTRO MÉDICO

Botox
Eliminación de ojeras
Rinoplastia
Lifting
Aumento de labios
Cuello y escote

Elevación de cejas
Blefaroplastia
Otoplastia
Reefenos faciales
Manchas en la piel
Rejuvenecimiento facial

Avda. Juan Carlos I, 22 Ibi - Alicante Tlf: 692 218 976 - 965 553 220
info.estetica@matosescentromedico.com

Begoña
Estilistas

- Peluquería
- Estética
- Maquillaje
- Láser
- Caracterización
- Micropigmentación
- Fotodepilación...

IBI • Murillo, 11 • 966 551 440
IBI • Av. de la Provincia, 2 • 966 554 068
ALCOY • El Camí, 59 • 965 545 808
info@begonyaestilistas.com

El Ayuntamiento defiende la consulta popular sobre los parques caninos para evitar un “conflicto vecinal”

Representantes de la plataforma Amigos de los Perros piden explicaciones en el pleno sobre esta consulta, de la que dicen que es “poco razonable, costará dinero y demuestra un fracaso político”

Pilar Luz. IBI

La consulta popular organizada por el Ayuntamiento para elegir las ubicaciones de los dos parques caninos que se van a construir en Ibi no ha gustado a la plataforma Amigos de los Perros, tal y como lo hizo saber al pleno uno de sus representantes. David Ortiz, calificó la iniciativa de “poco razonable” porque se van a gastar 6.000 euros en su organización, cuando con ese dinero se podrían construir más parques, unido al hecho de que debería ser el Ayuntamiento quien tomara la decisión, obligado por una ley. Por esta razón, Ortiz consideró que la consulta es un “fracaso político”, ya que al equipo de gobierno “le ha faltado valor” para afrontar este polémico asunto.

La edil de Servicios Públicos, Ana Tello, reconoció que, obligados por la tensión que generó el primer intento de abrir una zona de esparcimiento canino en la Dulzura, se ha buscado con la consulta alcanzar un equilibrio porque “no podíamos consentir que hubiese un enfrentamiento vecinal y si de algo va a servir este proceso de participación ciudadana es para que cada uno de nuestros vecinos se siente y



David Ortiz, de la plataforma Amigos de los Perros, intervino en el pleno del 7 de mayo para exponer las dudas que ha generado la consulta popular y pedir explicaciones al gobierno local

lea con detenimiento que una zona de esparcimiento canino no es ‘pipi-can’, de hecho, no tiene nada que ver”.

Tello defendió en nombre de todos los grupos, a excepción de Compromís que no firmó el escrito, que las votaciones son “un proceso informativo, educativo y de aprendizaje” y que servirán para decidir sobre este controvertido tema de la manera

“más abierta y plural posible”.

Sobre el coste económico de la consulta popular, la edil detalló que el presupuesto para las infografías asciende a 2.475 euros; el presupuesto para el diseño de folletos y su impresión y el de las papeletas, es de 2.575 euros y el coste del personal del Ayuntamiento que velará para que el proceso se realice con totales garantías, de 1.500

euros. Sobre la cifra de 15.000 euros a la que se refirió David Ortiz, explicó que se trata de la partida consignada en el presupuesto municipal para la adecuación de los dos parques.

La concejala de Servicios Públicos reiteró en varias ocasiones que el Ayuntamiento no está para imponer, sino para ser lo más justo posible, por eso apeló al respeto entre todos.

BREVES

El PSOE presenta el borrador para la concesión de ayudas al alquiler joven en el casco antiguo

El grupo municipal socialista ha presentado por registro el borrador de las bases para la concesión de ayudas al alquiler joven de viviendas en el casco histórico.

Según explica la portavoz socialista, Susana Hidalgo, “la finalidad de estas ayudas es la de impulsar la revitalización de una zona tan emblemática de Ibi como es nuestro casco histórico, lo que implica principalmente, desde nuestra visión, fomentar su carácter residencial, incentivando la repoblación”.

Hidalgo informa que “este es un primer borrador de ayudas para el alquiler, dirigido a nuestros jóvenes, el cual deberá ser estudiado y debatido por todos los grupos políticos hasta llegar a un consenso”.

“Desde el Grupo Socialista siempre hemos estado dispuestos a asumir el trabajo, para facilitar al máximo la puesta en marcha de estas medidas que proponemos. Ahora solo cabe exigir al equipo de Serralta que esté a la altura”, concluye la portavoz socialista

Emisión en directo en tvA del Día de l’Avis

Este año, tvA emitirá en directo dos de los actos más importantes de la jornada de l’Avis, que se celebra el sábado 12 de mayo.

A las 12:15 horas, se emitirá el Concurso de Cabos de Escuadra y el de bandas de música. A las 17 horas podrá verse por televisión el desfile de l’Avis. El Ayuntamiento espera que la ciudadanía disfrute de una gran jornada de fiesta y que, a la emoción de la calle, se sume la las personas que están en sus casas.

Aparatoso accidente en la A-7 entre Alcoy e Ibi

P.L. IBI

Un vehículo volcó el martes 8 de mayo sobre las 14 horas en la autovía entre Alcoy e Ibi.

Pese a la aparatosidad del accidente, los dos ocupantes, un hombre y una mujer, lograron salir del coche por su propio pie y aparentemente ilesos, a pesar de que varias dotaciones de los parques de bomberos de Ibi y Cocentaina se desplazaron a ese

punto kilométrico ante la posibilidad de que los ocupantes estuviesen atrapados.

Se procedió a desconectar la batería del turismo, con el objetivo de evitar un eventual incendio y uno de los carriles de la autovía fue cortado al tráfico para que los equipos de emergencia pudieran trabajar.

Hasta el momento no han trascendido las causas del aparatoso accidente.



Los dos ocupantes del coche pudieron salir por su propio pie

RESTAURANTE
SALÓN DE CELEBRACIONES
EL PICAOR

Avda. de Valencia, 21 - IBI
Tels: 96 555 35 43

GASTROBAR
erre que erre

JUAN BROTONS, 11 IBI (ALICANTE)
TEFL. 966 33 60 46

cerrado Lunes todo el día;
noches, Martes y Domingos

JDLUXE GARAGE
SALLER DE REPARACIÓ MULTIMARCA

- CAMBIO DE NEUMÁTICOS
- CENTRO DE LAVADO
- MECÁNICA
- TAPICERÍA
- ALINEACIÓN
- DIAGNOSIS
- CHAPA Y PINTURA
- AIRE ACONDICIONADO

Abierto de 8:00 h. a 13:30 h. y de 15:00 h. a 19:00 h.
Calle Granada, 1 | 03440 Ibi (Alicante) | Tel. 654 080 074 | 655 354 928
info@jdluxegarage.com | www.jdluxegarage.com



El encuentro entre empresarios y estudiantes tuvo lugar el jueves 10 de mayo

Segunda edición de la actividad '100 estudiantes, 10 empresas'

Estudiantes de la UA visitan Ibi para conocer su tejido empresarial

Escaparate. IBI

Un centenar de estudiantes de diferentes disciplinas de la Universidad de Alicante, principalmente de ciencias, participaron el jueves 10 de mayo en la segunda edición de la actividad '100 estudiantes, 10 empresas' que organiza el vicerrectorado de Estudiantes y Empleo a través del Observatorio de Inserción Laboral y con la colaboración de AlumniUA, el Consejo de Estudiantes y el Ayuntamiento de Ibi.

Los estudiantes universitarios tuvieron la oportunidad de encontrarse con los presidentes y directores de las empresas que participan en la iniciativa y

conocer el tejido empresarial de la comarca. A lo largo de la mañana, los jóvenes conocieron de primera mano la forma de trabajar y de organizarse de las empresas. Después de la actividad por grupos que se desarrolló en las diferentes empresas, la jornada finalizó con un encuentro conjunto en el que se puso en común la experiencia vivida entre estudiantes y empresarios.

El rector de la Universidad de Alicante, Manuel Palomar, acompañado por el alcalde, Rafael Serralta, visitó con uno de los grupos de estudiantes participantes la empresa Smurfit Kappa.

Palomar destacó que este

tipo de actividades "son fundamentales para los estudiantes y los egresados, puesto que les permite tener un contacto directo con el tejido empresarial y conocer su funcionamiento más allá de la teoría, con la ventaja de que, además de la experiencia personal, también les sirve para hacer contactos y establecer relaciones que a la larga pueden ser beneficiosos para su futuro laboral".

Por su parte, Serralta señaló que "no hemos dudado ni un momento a la hora de apoyar esta iniciativa de la Universidad porque favorecer que los estudiantes conozcan las empresas es bueno tanto para los unos como para los otros".

Podemos convoca primarias para ocupar la Secretaría General de Ibi

Lorena García y Andrés Férrez son los candidatos

P.L. IBI

El colectivo local de Podemos ha iniciado el proceso para renovar sus órganos internos, convocando elecciones primarias para elegir a la persona que ocupará la Secretaría General de Podemos Ibi.

La fase de inscripciones se cerró el viernes 27 de abril y dos son los candidatos que se enfrentan en estas elecciones: Lorena García Molla y Andrés Férrez Jiménez.

Según explica José Luis Granado, actual enlace de Participación, se trata de un "importantísimo proceso de renovación de cargos y de creación de estructuras orgánicas en aquellos lugares en los que aún no existían, como es el caso de Ibi".

Este proceso, añade, "es el punto de partida para afrontar, con el empuje y la ilusión necesarias, el reto electoral de 2019, dispuestos a devolver las instituciones públicas a la gente, para lo que tenemos la obligación de ser más y mejores cada día".

Desde ahora y hasta principios de junio, los candidatos tendrán que reunir los avales necesarios y presentar los documentos políticos y organizativos que marcarán el devenir de la formación morada en cada municipio. Las votaciones tendrán lugar del 11 al 18 de junio.



Lorena García Molla



Andrés Férrez Jiménez

Más de 219 municipios en todo el estado español y alrededor de 45 en la Comunidad Valenciana renovarán sus secretarías generales en las próximas semanas.

Unanimidad del pleno sobre violencia de género y dependencia

P. Luz. IBI

Las tres mociones de ámbito social que se debatieron en el pleno del 7 de mayo salieron adelante con el apoyo unánime de todos los grupos políticos. La primera la presentó Cambiemos Ibi+Compromís y se solicitaba la inclusión en los presupuestos del Estado de 2018 de la partida de 200 millones de euros comprometida en el Pacto de Estado

contra la violencia de género.

Presentadas por el PSOE y defendidas en el pleno por representantes de la plataforma en defensa de la Ley de Dependencia, se aprobó también instar al Gobierno de la Nación para que realice modificaciones legislativas que permitan a las personas trabajadoras con familiares dependientes solicitar la jubilación anticipada y pedir asimismo al Gobierno que recupere

las cotizaciones a la Seguridad Social de los cuidadores no profesionales de personas dependientes, así como el ingreso de su correspondiente cotización a cargo exclusivo del Estado.

Carmen Prats, de la Plataforma, agradeció el apoyo municipal recordando que todavía hay 27.000 dependientes en lista de espera en la Comunidad Valenciana y "no podemos desfallecer".

Patrimonio anuncia que estudiará la compra del Molí de la tía Roseta

P.L. IBI

En respuesta a la solicitud de Compromís, que avanzaba la pasada semana Escaparate, el edil de Patrimonio, Nicolás Martínez, indicó en el último pleno que se estudiara la posibilidad de adquirir el Molí de la tía Roseta, ubicado en el Barranco

de los Molinos. Explicó que los propietarios acudieron para ofrecérselo al Ayuntamiento por un precio de 63.000 euros y lo visitó junto con el alcalde y técnicos municipales para comprobar su estado de conservación. Ahora se valorará la viabilidad de su compra, en función de las necesidades y prioridades.

clínica láser

FISIOTERAPIA
PODOLOGÍA GENERAL
ORTOPODOLOGÍA
PODOLOGÍA INFANTIL
PODOLOGÍA DEPORTIVA
CIRUGÍA
ACUPUNTURA
ELECTROLÍPOLISIS

C/ Juan XXIII, 20-22 • Castalla
C/ Les Eres, 31, 1º izq. • Ibi

Tels. 96 656 05 45
622 858 769

KANAN SPACANINO

AUTOLAVADO CANINO
desde 6€ (sin cita previa)

PELUQUERÍA - ARTÍCULOS PARA MASCOTAS

HORARIO: de martes a viernes, de 10 a 13 h. y de 17 a 21 h.
Sábados y domingos, de 10:00 a 14:00 h.

Disfruta de la experiencia de bañar a tu perro
Visítanos... tu perro, tu casa y tu espalda te lo agradecerán

C/ Riu de les Caixes, s/n (frente Centro de Salud 1) • Tel. 644 436 089 • Ibi

TINTORERÍA DOMINGO

LIMPIEZA EN SECO
LAVANDERÍA

SERVICIO A DOMICILIO
ESPECIALISTA EN LIMPIEZA DE PIEL Y ALFOMBRAS

C/ Murillo, 19 - IBI - Tel. 96 655 05 41

La Generalitat invertirá casi 9 millones de euros en la reforma de tres colegios de Primaria

El Consell ya ha aprobado las obras en los centros Educativos Felicidad Bernabeu y Pla y Beltrán

P.L. IBI

El Ayuntamiento va a iniciar los trámites para ejecutar las obras de reparación, acondicionamiento y mejora en los colegio Felicidad Bernabeu y Pla y Beltrán, una vez que la conselleria de Educación ha dado el visto bueno a las inversiones solicitadas por el gobierno local, a través del plan Edificant.

Para ello, la administración autonómica ha dispuesto una línea de crédito en tres anualidades con la que el Ayuntamiento hará frente a los gastos.

La inversión aprobada para el Felicidad Bernabeu asciende a 4.008.624,52 euros y la del Pla y Beltrán, a 3.569.084,14 euros.

Queda pendiente de finalizar el trámite del colegio Teixera, para que el se ha solicitado 1.387.044,26 euros. Por tanto, la inversión total rondará los nueve millones de euros.

El concejal de Urbanismo, Santiago Cózar, explicaba que Ibi ha sido uno de los primeros municipios de la Comunidad en recibir la resolución de la conselleria porque “desde que salió la noticia del plan Edificant, el Ayuntamiento, desde las áreas de Urbanismo y Secretaría, ha sido muy proactivo en su labor por conseguir las ayudas”.

Añade, además, que desde que se asumió la delegación de competencias “ya comenzamos con los trámites de las obras del colegio Felicidad Bernabeu, dada la urgencia de las mismas y siendo nuestra máxima prioridad”.

Por su parte, la portavoz Socialista, Susana Hidalgo, se mostraba satisfecha porque “el Gobierno valenciano ha hecho su trabajo en tiempo y forma y ahora, una vez delegadas las

competencias, toda la responsabilidad recae en el Ayuntamiento de Ibi”.

Destaca Hidalgo que “después de dieciocho años de lucha por parte de las Ampas y equipos directivos de los centros y gracias a un gobierno valenciano de izquierdas, estos colegios ibenses tendrán las instalaciones adaptadas como se merecen nuestros alumnos y alumnas” y pone de relieve el buen trabajo realizado tanto desde el grupo municipal Socialista como por el diputado en las Cortes valencianas, Rafael Briet, “ya que hemos estado constantemente sobre el tema y en continua comunicación con los técnicos de la conselleria de Educación para agilizar al máximo todos los trámites”.

Hidalgo también señala la prioridad de actuar en el colegio Felicidad Bernabeu, debido al mal estado en el que se encuentran las cornisas del edificio, lo que ha obligado a vallar una parte del centro, y Santiago Cózar subraya que “en 2021, el 100% de los centros escolares de Ibi estarán en óptimas condiciones, siendo de los pocos municipios de la Comunidad Valenciana que así lo cumplan”.

Obras en el Pla y Beltrán

Las mejoras en el colegio Pla y Beltrán consistirán en la construcción de un pabellón cubierto, pistas deportivas, instalación de un ascensor, adecuación de la caldera de la calefacción, adecuación de la zona infantil, dotación de bancos en el patio, cambio de ventanas con persianas, sustitución de puertas de acceso al exterior, pintado interior, renovación de la instalación eléctrica y mejoras en el sistema de calefacción.



La actuación en el colegio Felicidad Bernabeu es prioritaria ya que el mal estado de las cornisas ha obligado a vallar una parte del centro

Obras en el Felicidad

La inversión en el Felicidad Bernabeu se repartirá en tres años: 355.299,64 euros (2018); 1.799.010,16 euros (2019) y 1.854.314,72 euros (2020).

Las obras en este colegio consistirán en la construcción de un

pabellón cubierto como espacio plurifuncional (pista, gradas, vestuarios y almacén de material), pistas deportivas, instalación de un ascensor, adecuación de la caldera de la calefacción, adecuación de la zona infantil (ampliación del edificio, creación de una

marquesina y dotación de algún juego infantil adicional), dotación de juegos y bancos para los patios, renovación y pintado de los muros, arreglo de la fachada, electricidad, calefacción y acceso al edificio principal, entre otras actuaciones.

En las comarcas de l'Alcoià, Comtat i La Foia

El mes de abril finaliza con 191 parados menos

P.L. IBI

El mes de abril ha sido muy positivo para el empleo, ya que las listas del paro han descendido en 191 personas, según los dato registrados por los servicios públicos de Empleo (Servef), correspondiente a las comarcas de l'Alcoià, Comtat i Foia de Castalla.

Pese a ello, desde el sindicato UGT se destaca que “el desempleo presenta unas elevadas notas de estacionalidad y el descenso se debe en buena parte al inicio de la actividad turística, así como las relaciones laborales están basadas en la temporalidad

y la rotación en el empleo”.

En Ibi el paro descendió en abril en 28 personas. En Castalla fueron 18 y en Onil 11. También Tibi registró una bajada del paro con tres personas menos desempleadas.

Los servicios fue el sector que más empleo generó en abril con 89 nuevos trabajadores, seguido de cerca por la industria, donde se crearon 74 puestos de trabajo.

En la construcción también hubo un descenso, con 21 parados menos, al igual que en la agricultura, con 11 desempleados menos.

Por género, el bajo bajó en 87 mujeres y 104 hombres.

II Encuentro industrial

CLIENTES / PROVEEDORES

HORARIO

*A partir de las 16:00 horas**

*Cada participante tendrá su agenda

LUGAR

Sede de IBIAE

(c/ San Juan Bosco, 1, Ibi)

Gratuito (solo asociados IBIAE, COEVAL, AVECAL, AEECC, FEDAC y MÁRMOL DE ALICANTE)

Inscripciones hasta el 18 de mayo en www.ibiae.com

Organizadores



Asistió un grupo de 18 estudiantes de música de Primaria y Secundaria, junto a los alumnos de 4º de Primaria, dirigidos por el profesor Andrés Colomina Bernabeu

El 25 de abril en el Palau de la Música de Valencia

El colegio San Juan y San Pablo, en el IV concierto solidario 'Músicas que aúnan'

Escaparate. IBI

El colegio San Juan y San Pablo participó el 25 de abril en el IV Concierto Solidario Intercolegial, a beneficio de las ONGs Ecosol y Petjades, ambas creadas al amparo de las Hermanas Franciscanas de la Inmaculada.

Celebrado en el Palau de la Música de Valencia, el concierto llevaba como lema 'Músicas que aúnan' y asistió un grupo de 18 estudiantes de música de Primaria y Secundaria, junto a los alumnos de 4º de Primaria, dirigidos por el profesor Andrés Colomina Bernabeu.

Los estudiantes participaron

en este evento junto a otros cinco colegios de Torrent, Alzira y Valencia. El concierto congregó a más de 1.500 personas y, tanto para el colegio como para los alumnos y sus familias, fue una experiencia inolvidable donde la música tuvo su carácter más humanista y solidario.

El colegio agradece la participación a las familias que se han implicado en el proyecto y animan a los alumnos y alumnas a "seguir participando en actos con pequeños gestos como este, que contribuyen a mejorar nuestro mundo y en muchos casos son el origen de importantes iniciativas solidarias".

El 18 de mayo en el Archivo Municipal

El Teix organiza una charla sobre los límites de la libertad de expresión

Escaparate. IBI

La asociación cultural El Teix, en colaboración con el Ayuntamiento, ha organizado una charla que lleva como título '¿La libertad de expresión tiene límites?'. Estará impartida por el

abogado José Vicente Verdú y el profesor de Filosofía del IES Nou Derramador, Pau Calabuig Gómez.

La charla tendrá lugar el viernes 18 de mayo, a partir de las 19:30 horas, en el Archivo Histórico Municipal.



Juani Carrillo, profesora de Griego, Mónica López, alumna 2º Bachillerato, y Ximo Llerena, profesor de Filosofía

Una alumna del IES Fray Ignacio Barrachina, doblemente premiada en las Olimpiadas del Saber de la UA

Escaparate. IBI

Mónica López Jiménez, alumna de 2º de Bachillerato del instituto Fray Ignacio Barrachina, ha obtenido sendos premios en las Olimpiadas del Saber de la Universidad de Alicante. Por un lado, un accésit en las Olimpiadas de Filosofía y

el premio que concede la SEEC de Alicante (Sociedad Española de Estudios Clásicos) a la mejor traducción de lengua griega, dentro de las Olimpiadas de Lenguas Clásicas. Profesores y alumnos del instituto "queremos darle la enhorabuena y las gracias por compartir su capacidad de trabajo y su ilusión".



Premio de dibujo para el colegio Salesiano

Marta Tortosa, alumna de 6º de Primaria del colegio Salesiano, ha ganado el concurso provincial *Pintem l'Europa que volem*, convocado por la Generalitat Valenciana con motivo del Día de Europa, que se celebró el 9 de mayo. Cada colegio presentaba un único dibujo y el de Marta Tortosa se impuso entre todo el alumnado de 6º de la Comunidad. La autora recogió el premio de manos del presidente de la Generalitat, Ximo Puig.

BREVES

Nueva edición de la campaña del comercio con 2.500 euros en premios

La concejalía de Comercio ha organizado una nueva edición de la campaña para incentivar las compras en primavera y verano bajo el lema 'Comprar en Ibi, una bonita historia'.

La iniciativa cuenta con el apoyo de la Consellería de Economía Sostenible, la Agencia para el Fomento de la Innovación Comercial (AFIC) y el Mercado Central, la asociación de Comerciantes de Ibi (ACI) y la asociación de la avenida de la Paz. Este año se ha incrementado el número de premios. Se sortearán cinco de 500 euros cada uno. El 16 de julio se realizará el primer sorteo, donde se repartirán dos premios y el segundo, el 3 de octubre, con los tres premios de 500 euros restantes.

Los premios consistirán en cheques de dinero para gastar en los comercios participantes. La edil de Comercio, Pilar Herráiz, señala que "trabajamos para apoyar y fomentar las compras en nuestra ciudad, que nos benefician a todos y se traducen en empleo y bienestar para los vecinos. Cuantas más compras se realicen y más cartillas se completen, más posibilidades de conseguir premios, por eso esperamos funcione bien".

La campaña se realiza hasta el 30 de septiembre y tiene como objetivo fomentar el comercio local recordando sus múltiples ventajas.

El 15 de mayo se abre la matrícula para los cursos intensivos de natación

La concejalía de Deportes organiza una nueva edición de los cursos de natación intensivos para junio y julio con una oferta de 1.000 plazas, en las modalidades de aquagym, natación terapéutica, matronatación, natación adaptada y natación para mayores. El precio es de 27 euros para niños y adultos y de 5 euros para pensionistas, jubilados y personas con minusvalía.

Las inscripciones se abren el 15 de mayo, en la piscina cubierta a partir de las 9 horas de lunes a domingo. Para más información, en la web www.ibideporte.es.

CLINICAS LINEA DENTAL
DR. CESAR G. RUBIO FACELLI

*Tu sonrisa...
nuestro compromiso*

Síguenos en:
IBI: Avda. Juan Carlos I, nº56, 1º • Tel. 966 331 351
ONIL: Avda. de La Paz, nº8, 1ªA • Tel. 966 557 887
ELDA: Av. José Mtez. González, 2 bj • Tel. 905 380 112

Guillem
Agencia Inmobiliaria

688 98 33 66



Acto de la presentación de Cargos Festeros, celebrado el sábado 5 de mayo en el Teatro Río



Francisco Sanjonta, presidente de la Federación de Comparsas de Moros y Cristianos de Ibi

Francisco Santonja, presidente de la Federación de Comparsas de Moros y Cristianos de Ibi

“La jornada de l’Avís ya comienza a ser tratada como el cuarto día de Fiestas de Moros y Cristianos”

P.L. IBI

¿Cómo se presenta l’Avís?

Pues como siempre, con el anhelo y la ansiedad que comporta este día tan especial. Ya comienza a ser tratado como el “cuarto día de Fiestas”, no sin motivo, ya que el contenido, la forma, su desarrollo y su capacidad de generar expectación, colman sobradamente la consideración de un día más en las Fiestas Mayores de Ibi.

No en vano nos vestimos todos los festeros, nos despertamos con truenos de arcabucería, los Capitanes y Abanderadas estrenan sus trajes, competimos por las escarapelas en un concurso que va por su 56ª edición, bandas de música, que también concursan por cuarta vez, desfiliamos ante el pueblo de Ibi y procesionamos a nuestra Patrona. ¿Se puede pedir más?

¿Se ha incorporado alguna novedad?

En los actos propios del Día de l’Avís, no; sin embargo, hemos realizado determinados actos en los días previos, tales como un magnífico concierto celebrado en la antigua fábrica Rico, donde hemos descubierto una sonoridad increíble, titulado *Mare, Mare*, realizado por un

espléndido grupo de músicos que interpretaron un trabajo de recopilación de obras dedicadas a la Virgen María, de la mano de Benedicto Ripoll Belda, músico tan querido y respetado en nuestra ciudad.

También realizamos la *creuà* infantil, con niños y niñas de todas las comparsas, dirigidos por los delegados infantiles y por los recién nombrados Alcaldes y Tenientes de Alcaldes de Fiestas Infantiles, que estrenaban sus cargos. Asimismo, celebramos un ensayo del concurso de cabos, con las piezas que se interpretarán ese día. Y como es tradicional, el acto de Presentación de Cargos, el pasado sábado en el Teatro Río.

¿A fecha de hoy, se puede hablar de una evolución positiva del censo festero o es todavía pronto?

Sí, es un poco pronto, Lo que sucede es que hay determinados parámetros que indican la tendencia en la evolución del censo festero. Y, nuevamente, la tendencia es positiva, ya que las comparsas están demandando mayor cantidad de material en sillas, mesas, tableros, etc. para sus zocos y para el *esmorsaret* de la Glorieta, lo que, inequívocamente, indica que tendremos

un ascenso de festeros para este año.

De todas las novedades que se introdujeron en las pasadas fiestas, ¿cuál ha sido la mejor aceptada

Bueno, no sabría decir. Depende del punto de vista de cada cual, porque a mucha gente le encantó la decoración de la Plaza de la Iglesia, con la consecución del mural floral en la Ofrenda a la Patrona, y con, seguramente, miles de fotografías con tantísima gente posando. Y los cobertores con los escudos de las comparsas que, el día anterior, estuvieron colocados al final las Entradas Cristiana y Mora.

O, probablemente de forma mayoritaria, la colocación de tribunas en la calle Constitución, de mayor comodidad y numeradas para su adquisición previa, con la colocación de carpas que “vistieron” especialmente ese tramo del recorrido de las Entradas y, finalmente, sirvieron para resguardo de la lluvia que se hizo presente aquella tarde.

Otros reconocían la belleza de las peanas espléndidamente acabadas con los escudos de las comparsas y flanqueando la bajada de la Imagen de la Patrona por el carril tradicional en el

Día de la Procesión.

¿Se puede avanzar algo de los posibles cambios que tenga la Fiesta?

No van a haber cambios sustanciales. Pretendemos sumergirnos en realizar cada uno de los actos de mejor manera. Queremos dar mejor contenido y realización al Desfile Infantil. Dar también, en este año dedicado especialmente a los niños festeros, otro enfoque a la fiesta infantil.

Pero pretendemos especial y decididamente, dotar de mejores medios a la Alcaldía de Fiestas para que pueda ordenarse y controlarse mucho mejor el desarrollo de las Entradas Cristiana y Mora, con aplicación, también, de posibles sanciones establecidas en nuestro ordenamiento estatutario y la incidencia sobre la mentalidad de los festeros para que colaboren, participando del sentimiento común de la realización de unas magní-

ficas Entradas, por respeto a la Fiesta misma, a los Cargos Festeros de esta año y al público, a quien nos debemos por tratarse de la Fiesta Mayor de Ibi.

Un deseo para este Avís

El de la fraternidad. Es un día en el que nos encontramos más juntos que nunca, sentados alrededor de las mesas, abigarrados en la Glorieta, ensordecidos por tanta música festera y apretados, muy apretados, en las escuadras del desfile de l’Avís, en el que todos queremos participar, en un número grande de festeros y en un tiempo limitado. Y, como es sabido, se despliega ese ambiente fraternal, divertido y formal propio de nuestra Fiesta, pero en el que las emociones se desbocan, el público –tan cercano– rompe en aplausos y las lágrimas de las abanderadas caen sin contención posible, en la mayoría de los casos. ¿Y qué tiene, pues, el Avís? Pues eso.

LAVADERO KM.O

- LIMPIEZA DE VEHÍCULOS Y TAPICERÍA • LAVADO DE MOTOR
- ACCESORIOS EN GENERAL
- CAMBIO DE ACEITE Y FILTROS
- REPARACIÓN DE TAPICERÍA EN COCHES Y MUEBLES
- RECOGIDA Y ENTREGA A DOMICILIO

LAVADO ARTESANAL

Rafael Alberti, 5 • Ibi
Tels. 96 638 18 68 • 617 146 337

EJFuster
Fotógrafo

San José - 40. IBI
Tfno. 965552070-630262583
www.ejfuster.com

Orto-K Las lentes que actúan mientras duermes para una vista perfecta todo el día

Optica i audientia
Ibi Optics

sin cirugía sin gafas sin lentillas

Pz. Miguel Servet, 4 (Ibi) • Tl. 96 655 36 90 • 643 145 081 •

Manuel José Expósito Molina, capitán cristiano de la comparsa Cides

“Todo lo vivido quedará en mis recuerdos y eso que lo mejor está por llegar”

P.L. IBI

Manuel José Expósito Molina ostenta, con 41 años, la capitania cristiana de la comparsa Cides, a la cual pertenece desde el año 2002 y donde ha ostentado los cargos de subdelegado, durante dos años, y el de furriel, durante cuatro.

Sin duda, este será un año para no olvidar y en este trayecto tiene la fortuna de estar acompañado por un gran número de personas. En primer lugar, por su mujer (abanderada Cide 2018) y sus dos hijas; los tres pilares de su casa y la razón de todo este año de fiesta y alegría.

Junto a ellos, están las familias carnal y política; la familia fester, esos amigos que aunque no pertenezcan a su comparsa, consiguen engrandecer el espíritu de la fiesta hasta límites insospechados; la familia Cide, que le ha formado como fester y le ha enseñado los valores de la fiesta; los amigos, que aunque no sean festeros se han volcado al cien por cien y, por supuesto, su escuadra ‘Les costeretes’, que logran hacer cada año fester diferente e inolvidable.

¿Por qué decidió dar el paso y afrontar este año la capitania del bando cristiano?

Bueno, como he comentado las razones fueron tres: mi mujer y mis dos hijas. Cuando ves el espíritu fester en casa, no solamente los días de fiestas sino prácticamente todos los días del año, te das cuenta que realmente tu familia ama la fiesta y a ello se une que tus hijas te lo piden con lágrimas en los ojos, notas que a tu mujer le hace



Manuel José Expósito Molina, en la Vuelta al Castillo de las fiestas de 2017 cuando asumió el cargo de capitán cristiano

muchísima ilusión y yo tenía unas ganas inmensas, pues, decides a dar el paso.

¿Cómo está viviendo este año?

Está siendo inolvidable, todo lo que hemos vivido hasta ahora quedará en mis recuerdos de por vida y eso que lo mejor está por llegar.

¿Es difícil organizar una capitania?

No creo que sea difícil. Sí es verdad que hay mucho trabajo, pero si te rodeas de buena gente todo ese trabajo se convierte en fiesta y alegría.

Llega l'Avís, uno de los días señalados del calendario fester

y según todos sus antecesores, una jornada muy emotiva. ¿Qué espera de ella?

Si soy sincero, realmente no espero nada muy diferente a otros años, para mí personalmente es el mejor día de fiestas del año, por lo que simplemente espero disfrutar del Avís al máximo y rodeado de toda la gente que tenemos al lado, desde el lugar privilegiado que tengo el honor de ostentar este año.

Supongo que será muy emotivo y alguna que otra lágrima se nos escapará.

Un deseo para este día

Solamente que todo el mundo disfrute al máximo del grandioso día del Avís.

L'AVÍS

GUIÓN DE ACTOS

VÍCTIMS II

20.15 Traslado de la Mare de Déu Xicoteta, desde la Residencia de Ancianos San Joaquín hasta la Parroquia de la Transfiguración del Señor, por las comparsas CIDES, TUAREG, Festeros y la Unión Musical de Ibi.

20.15 Concentración de Capitanes, Abanderados y Festeros en el Ayuntamiento para trasladarse a la Parroquia donde se celebrará la Santa Misa.

20.30 SANTA MISA
A su finalización, desfile fester hasta la Glorieta de España para el tradicional "ESMORZARET". Por el siguiente recorrido: Carrer Major, Plaça la Palla, Plaça San Vicente y calle Castalla.

19.00 ESMORZARET FESTER

12.15 LVI CONCURSO DE CABOS DE ESCUADRA Y IV CONCURSO DE BANDAS DE MÚSICA
En el Carrer Les Eres: en el que participaran las escuadras de las distintas Comparsas con sus respectivas Bandas de Música, interpretando piezas musicales elegidas por los propios Cabos. Seguidamente en el mismo recinto, imposición de ESCARAPELAS a los CABOS GANADORES de cada bando, entrega de premios a la MEJOR ESCUADRA de cada bando y a la MEJOR BANDA DE MÚSICA de ambos bandos.

17.00 DESFILE DE L'AVÍS DE FESTES
El desfile transcurrirá por la Avenida Joaquín Vilanova y Carrer Les Eres.

A CONTINUACIÓN, PROCESSO
Traslado desde la Parroquia de Transfiguración de Señor hasta la Residencia de Ancianos San Joaquín, de la Imagen Xicoteta de nuestra patrona LA MARE DE DÉU DELS DESEMPARATS.

FIESTAS DE INTERÉS TURÍSTICO AUTONÓMICO

IBI **2018**



Salfe

† *Feliç Dia de l'Avís* ☾

Asesoramiento Integral de Empresas y Comerciantes • Relaciones Laborales y con la Seguridad Social
Tramitaciones Tributarias y Fiscales • Herencias e impuestos sobre sucesiones

C/ Reyes Católicos, 12 IBI • Tel. 96 555 43 54 - Fax 96 655 24 30 • Email: asesoria@salfe.com

Plácido Martínez Martínez, capitán moro de la comparsa Tuareg

“Este año está siendo para mí espectacular, no hay otra palabra para definirlo”

P.L. IBI

Festero oficial de la comparsa Tuareg desde los 28 años, Plácido Martínez Martínez ostenta este año, a la edad de 51, el cargo de capitán moro su comparsa, donde ha ocupado también cargos de responsabilidad en dos directivas. Además, dentro de la Comisión de Fiestas ha sido durante dos años Teniente de Alcalde y otros dos años, vicepresidente de actos de Fiestas. Su mujer Ana le acompañará como abanderada y toda la familia y amigos. Cree que es imprescindible sentirse arropado por las personas que están durante todo el año a tu lado.

¿Por qué decidió dar el paso y afrontar este año la capitania del bando moro?

El año pasado, a dos meses de la celebración de las fiestas, la comparsa no tenía Capitán. Tuvimos una fiesta de verano los amigos durante esas fechas y comentando la situación empezamos a sopesar porqué no podría salir un Capitán de entre nosotros. Ellos sabían que a mí era un cargo que me ilusionaba desde siempre; por eso, en el momento que tuve el apoyo de todos ellos y de mi mujer, dimos el paso hacia adelante.

¿Cómo está viviendo este año?

Espectacular, no hay otra palabra para definirlo, prácticamente todos los fines de semana



Plácido Martínez Martínez, en la Vuelta al Castillo de las fiestas de 2017 cuando asumió el cargo de capitán moro

tenemos algún evento. Junto a mi amigo Manolo (Capitán Cides) estamos disfrutando cada momento y cada segundo de este año.

¿Es difícil organizar una capitania?

Si tienes ilusión, quieres a la Fiesta y tienes el apoyo de todas las personas que te acompañan, la organización y preparación de la capitania se hace menos difícil de lo que podemos pensar.

Llega el Avís, uno de los días señalados del calendario festero

y según todos sus antecesores, una jornada muy emotiva. ¿Qué espera de ella?

Como siempre se ha dicho, primero, que nos haga buen tiempo, y disfrutar a tope del día, de los actos, de la comparsa y de todas las personas que estarán a nuestro lado.

Un deseo para este día.

Que todo salga extraordinario. Transmitir toda la ilusión y alegría que tenemos al público en general para que disfruten de este gran día de l'Avís.



La Comisión de Fiestas anuncia, mediante el comunicado que se publica abajo, que habrá sanciones para los festeros que provoquen cortes y retrasos en los desfiles, omitiendo advertencias y faltando al respeto

Comunicado de la Alcaldía de Fiestas

Desde hace algunos unos años, nuestras bien amadas Fiestas de Moros y Cristianos, vienen sufriendo una serie de incidencias que deslucen y atentan contra la vistosidad de las mismas, situaciones contraproducentes que generan malestar entre el público, uno de los pilares principales de la Fiesta, junto con músicos y festeros.

Esta Comisión de Fiestas así como anteriores a la misma, trabajan y han trabajado duro cómo órgano competente regulador de nuestras Fiestas Patronales, velando por el buen hacer de las mismas y sobre todo, por el cumplimiento y correcto desarrollo de los actos que la componen. Así mismo consta que en gran medida, las directivas de las respectivas comparsas que configuran ambos bandos, también se entregan en la supervisión y organización de su celebración; no ocurriendo lo mismo por desgracia, con un elevado número de festeros que, en un acto egoísta y de entrega plena sin miramiento alguno al disfrute personal, ponen la Fiesta en un serio riesgo sin atender indicaciones de organización, provocando cortes y retrasos en los desfiles, omitiendo todo tipo de advertencias y faltando el respeto no sólo a los organizadores, sino al público en general, resto de festeros y cargos que le preceden tras sus pasos.

Es por ello que, esta Comisión de Fiestas en su empeño por el buen desarrollo y transcurso correcto de todos sus actos, hace llegar esta carta a todas las comparsas de ambos bandos, así como a todos los festeros que las componen, para que leída en asamblea y publicada por los medios tradicionales de difusión de noticias del mundo festero, se haga eco de la necesidad inmediata de acabar con este tipo de comportamientos. Así pues se hace saber, que se van a tomar las medidas oportunas, para que tanto festeros cómo directivas cumplan con sus respectivas obligaciones y que aquellos que cometan algún tipo de dejación o comportamiento inapropiado durante el transcurso de sus actos, serán debidamente sancionados en la participación de las mismas, conforme a lo establecido en los Estatutos de la Federación de Comparsas, impidiendo así, que estos actos continúen campando a sus anchas y sin ningún tipo de correctivo.

La Fiesta es cultura, un bien inmaterial de todos y es por ello que se pone en conocimiento de público y festeros, que esta Comisión no cesará en su empeño de hacer cumplir las normas que regulan el mundo festero, para alcanzar el correcto desarrollo de unos actos a la altura de nuestro querido Ibi y que será completamente imparcial, a la hora de sancionar a aquellos que cómo el resto, no participen correctamente del buen desarrollo de nuestras Fiestas.

Ese es nuestro deber por respeto a la Fiesta misma.

El Ayuntamiento amplía el número de aseos portátiles para el día de l'Avís

La edil Ana Tello pide civismo durante esta celebración

P.L. IBI

La edil de Servicios Públicos, Ana Tello, informó en el pleno del 7 de mayo que se aumentará el número de aseos portátiles que se van a colocar en la calle

el sábado 12 de mayo con motivo de la celebración del día de l'Avís de Festes. Tello aprovechó para pedir a los ciudadanos un comportamiento cívico, que evite destrozos, suciedad y molestias.

Todo lo contrario de lo que

sucedía el 5 de mayo, por la fiesta de los Guerreros, en el caso antiguo. Según indicó la edil “se hace un gran esfuerzo en cuanto a limpieza pero, a veces, es difícil debido al comportamiento incívico”.

40 años enseñando a conducir

Los mejores resultados

Disfruta aprendiendo

www.autoescuelaibi.com

IBI

AUTOESCUELA

Biar celebra unes magnífiques entrades de Moros i Cristians

Els actes continuen fins al diumenge 13 de maig

P.L. BIAR

La localitat de Biar està immersa en les seues festes de Moros i Cristians, que se celebren fins el diumenge 13 de maig. El dijous es van celebrar unes magnífiques entrades, seguides per un nombrós públic.

L'alcalde, Julio Sanjuán, expressava la seua satisfacció per la vistositat dels boatos que "denoten una recuperació econòmica". Sanjuán destacava la gran participació i també la forta implicació des festers.

Les primeres a desfilav van ser les comparses del band cristià, encapçalades per els Blan-

quets. Després, les comparses Blavets, Estudiants i Maseros. Els Moros Vells obrin l'Entrada Mora, seguits de Moros Tariks y Moros Nous. La jornada va acabar amb la baixada de la Mare de Déu, a on la imatge de la patrona és portada a muscles des de el Santuari fins l'Església, amb l'encesa de centenars de fogueres en les muntanyes que envolten la Vila.

El divendres 11 de maig se celebra a les 18 hores un del actes més singulars d'estes festes i molt divertit, com és la Medició i el Ball dels Espies, que finalitza amb l'arribada al Castell de l'efígie de Mahoma.



Esquadra de la comparsa Estudiantes



Esquadra de dones de la comparsa Moros Vells



Capitania de la comparsa Maseros



Boato de la capitania de la comparsa Moros Nous

ESTANCO
DULZURA
TABACO, CAVA
 QUINIELAS Y REVISTAS
 ARTICULOS DE REGALO
 PAPELERIA

Quiosco
Les Eres, 27
Tel: 96 555 13 67 - C/ Les Eres, 27 - 03440 Ibi
Prensa · Revistas · Quinielas

C/ COMUNEROS DE CASTILLA, 2
 IBI 03440
 ALICANTE
 T.965 550 886

HISPANITAS
GEOX
24 HRS
Fluchos
Clarks

Cristi

Ibi: Av. Juan Carlos I, 49 y C/ Jijona, 3 • Castalla: Av. de la Libertad, 17

www.calzadoscristi.es

Librería
Salvador
Papelaria

Joan Fuster, 9 • Ibi • Tel. 96 555 33 04

onda
15

Uniendo comarcas
106,0 FM
Carrer Mig, 24 • Castalla
Tels. 96 556 06 01 - 865 522 453

ELS MOLINS
Hosteleria

Salones Tuareg
Carrer Les Eres, 75 • IBI • Tel. 647 697 329
Desayunos y cenas · Todo tipo de celebraciones
Ven a conocer nuestras instalaciones · Terraza de verano

KIOSCO
MONTILLA

desde 1967
Mercado Central - Puesto nº 1 - IBI
Tel.: 96 655 20 78

El plenari aprova la sol.licitud de delegacions de competències a la Conselleria de Educación

Biar s'adherix al pla Edificant i demana 2'2 milions per a reformar el col.legi

P.L BIAR

L'Ajuntament de Biar s'ha adherit al pla Edificant de la Generalitat Valenciana per a reformar i adequar el col·legi públic Mare de Déu de Gracia.

L'edil d'Educació, Asun Gregori, explica que l'edifici és de l'any 1978 i necessita de moltes millores per a adequar-ho a les exigències actuals i "el programa d'inversions educatives de la Conselleria ens permet escometre estes obres que són tan necessàries".

De moment, en l'últim plenari es va aprovar sol·licitar la delegació de competències a la Generalitat perquè l'Ajuntament es faça càrrec de l'adjudicació i supervisió de les obres, una vegada l'administració autonòmica haja aprovat el projecte i el pressupost. Sobre esta última qüestió, Gregori subratlla que la inversió prevista ascendix a 2.260.054 euros, on s'inclou la construcció de noves aules d'Infantil, un gimnàs, un menjador, la substitució de les envoltants, l'adequació de la pista i els jocs infantils, l'eliminació de totes les



Col·legi públic Mare de Déu de Gracia

barreres arquitectòniques i el canvi de finestres per a contribuir a l'estalvi energètic.

També està inclòs el desmunte per a aplanar el terreny, ja que el col·legi està construït en pendent.



Cambres de control de tràfic instal·lades en els accessos a urbanitzacions

Tibi instal·la cambres de control del tràfic en quatre urbanitzacions

S'han sol·licitat per al polígon degut als robatoris

P.L TIBI

L'Ajuntament de Tibi ha instal·lat cambres de control de tràfic en els accessos a les urbanitzacions de Terol, Meclí, Maigmo i Bonaire, en resposta a les múltiples reivindicacions dels veïns d'estes zones. Es tracta d'una complexa xarxa de vídeo vigilància amb repetidors de senyal i d'enllaços que permeten a la Policia Local controlar els afores del municipi, a través de les pantalles que s'han instal·lat en les dependències.

L'edil socialista, Begoña García, explicava que l'objectiu és ampliar estes mesures de seguretat a la resta de les urbanitzacions i també en el polígon industrial, on s'han començat a instal·lar en les empreses allí instal·lades.

La instal·lació d'estes cambres permet a les patrulles nocturnes detectar el moviment de vehicles, per mitjà de recepció de missatges i captures d'imatges. L'Ajuntament, a més, ha sol·licitat un augment de la plantilla de la Policia Local.

BREU

El col·legi de Tibi i Adistibi estrenen una obra sobre dinosaures

Els alumnes del col·legi públic de Tibi han desenvolupat un projecte en les seues aules anomenat ApS (Aprentatge-Servei). Aquesta nova metodologia didàctica està basada en aprendre mentre es dona un servei a la comunitat.

El projecte desenvolupat en les aules s'ha dut a terme en col·laboració amb Adistibi (Associación de Personas amb Discapacitat de Tibi), i tindrà com a colofó final la representació de l'obra *Juràsic Adis-Ceip Tibi: Comença l'aventura*, que ens farà submergir-nos en el fantàstic món dels dinosaures.

L'obra es representarà el divendres 18 de maig a les 20 hore en parc de l'Era del Teular de Tibi.

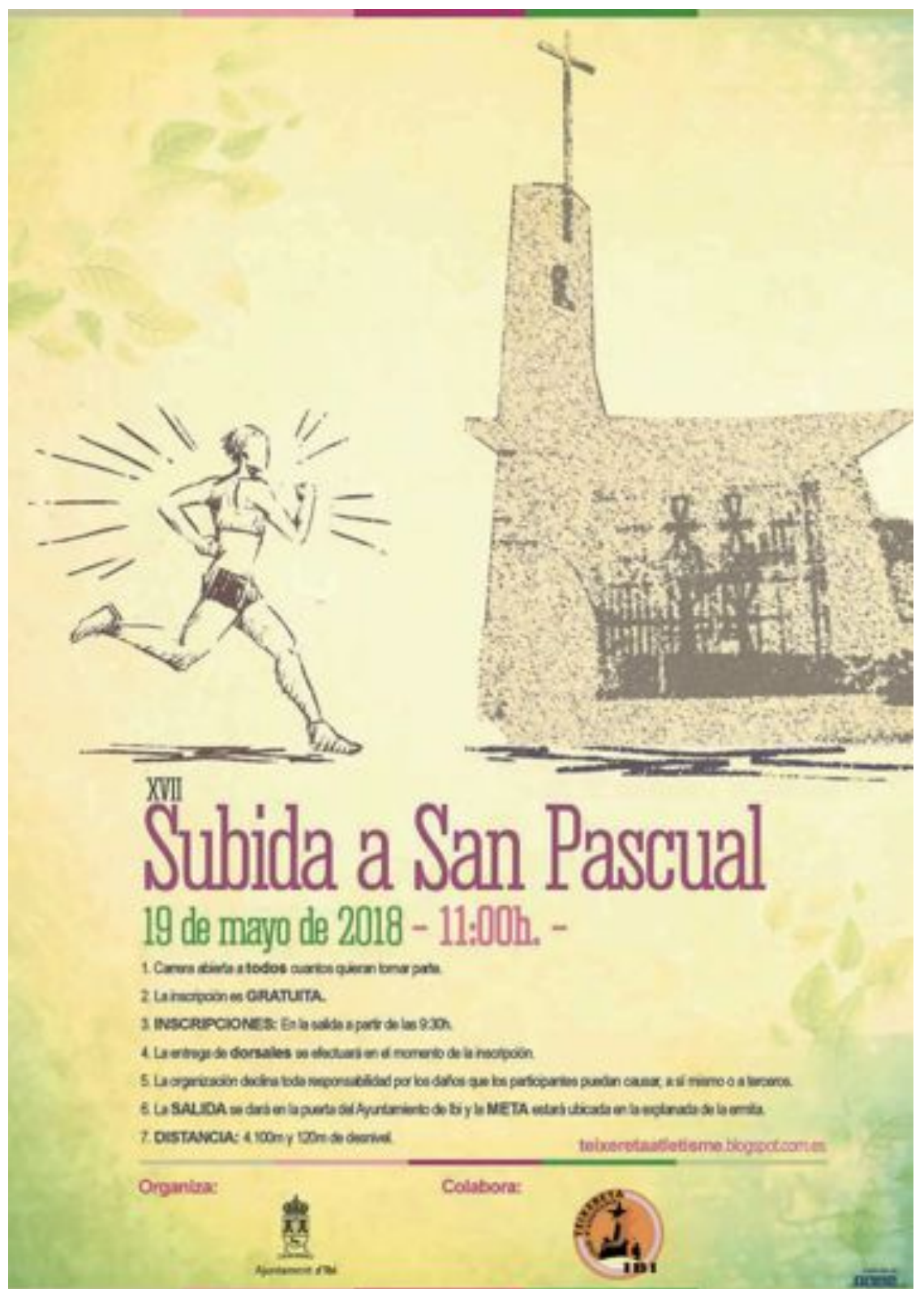

Onil, única representación de la comarca en la feria Alicante Gastronómica

C.M.R. ONIL

Del 4 al 7 de mayo se celebró en la Institución Ferial Alicantina (IFA) el primer Encuentro del Estilo de Vida Mediterráneo, Alicante Gastronómica, donde se expuso una amplia oferta de productos de la provincia, con talleres para escolares, degustaciones y venta de productos, demostraciones y catas. Más de 150 expositores mostraron a los profesionales del sector, y al público en general, diferentes especialidades gastronómicas de la provincia, denominaciones de origen, marcas de calidad, productos de la tierra, y otros ecológicos y artesanales, así como vinos y bebidas típicas, equipamientos o servicios.

La villa de Onil apostó por este certamen, donde personal de la Oficina de Turismo atendió a cientos de visitantes, ofreciéndoles la amplia oferta turística del municipio. En el apartado gastronómico, y gracias a la Cooperativa y a la panadería Mariola, hubo degustaciones del preciado *Oli d'Onil*, olivas del cuquillo y dulces típicos.



La alcaldesa, Humi Guill, y el concejal de Turismo, Marcos Pardines, con responsables de la Oficina de Turismo de Onil, en el stand de IFA



El preciado (y premiado) *Oli d'Onil* y las olivas del cuquillo, así como pastas y dulces típicos, pudieron ser degustados en el stand colivenc

Plan Edificant de la conselleria de Educació

El Consistorio pide 2'6 millones para reformas en los dos colegios y en la escuela infantil

Está pendiente de calcular el importe de las obras necesarias en el IES La Creueta

Escaparate. ONIL

El Ayuntamiento de Onil solicitará a la conselleria de Educación, Investigación, Cultura y Deporte la adhesión al plan Edificant, que pretende agilizar los trámites para la construcción, mejora y acondicionamiento de los centros educativos de la Comunidad Valenciana.

Una vez consensuado con los consejos escolares de cada centro educativo de la villa, el Ayuntamiento solicitará 2'6 millones de euros para acometer estos tres proyectos de adecuación y reforma:

-Colegio Mare de Déu de la Salut: ventanas, aula de Pedagogía Terapéutica (PT), cubrir la pista polideportiva. Importe solicitado: 1.730.144 euros.

-Colegio San Jaime: acústica, patio, canalización, pistas. Importe: 446.867 euros.

-Escuela infantil El Barranquet: cocina, caldera, almacén,

baño, cristalerías, megafonía. Importe: 424.698 euros.

Respecto a las obras necesarias para el IES La Creueta, aún se está elaborando el documento previo de valoración por parte de los técnicos, de forma que se hará la propuesta al pleno también cuando esté finalizado el trámite previo.

El próximo paso será que la conselleria de Educación envíe al Consistorio la delegación de competencias para realizar inversiones educativas y, una vez recibida, se convocará otro pleno para la aprobación de esta delegación de competencias y, posteriormente, se sacarán sendos pliegos de licitación y de obras para la realización de estas actuaciones. Así pues, una vez autorizada la actuación, la Conselleria dejará el proyecto en manos del Ayuntamiento, sufragándolo por completo con fondos autonómicos. Se espera que las obras empiecen aún este año.

La secretaria general del Círculo Podemos de Onil se debate entre tres candidatos

Escaparate. ONIL

Como parte del proceso de renovación de cargos internos de Podemos en toda España, son tres las candidaturas que se postulan al cargo de la secretaria general del Círculo Podemos de Onil, cuya votación se definirá durante la primera quincena de junio, a partir de lo que voten los vecinos inscritos a través de la web de Podemos (actualmente son 81, pero la posibilidad de inscribirse sigue abierta).

Beatriz Martínez, Susana Ortiz

y Yago Ribera son los militantes que aspiran a orientar el trabajo político a nivel municipal.

Según el Círculo Podemos de Onil, "los tres candidatos son integrantes del grupo impulsor del partido en Onil y comparten objetivos, pero se diferencian en el sello personal que proponen aplicar a la gestión".

Los tres "comparten el ADN de Podemos: eficacia y ahorro en la gestión, transparencia real de lo público, tolerancia cero a la corrupción, participación ciudadana auténtica y municipaliza-



Susana Ortiz

ción de servicios privatizados".

-Beatriz Martínez fue impulsora de Podemos Onil, elegida concejala en los comicios de 2015, participante de la gestión de gobierno con el PSOE desde los inicios de la legislatura y, finalmente, "apartada de esas funciones por desavenencias de



Beatriz Martínez

fondo con la alcaldía sobre prioridades y criterios de transparencia en el quehacer municipal", señalan las mismas fuentes.

-Susana Ortiz, activa participante de iniciativas y asociaciones ciudadanas desde hace años, ofrece "conocer y un buen saber hacer en el ámbito local, fruto



Yago Ribera

de sus años de experiencia".

-Yago Ribera, especializado en educación diferencial y en dirección de proyectos deportivos, se posiciona como "un gestor contrastado de trabajos grupales orientados a la integración y al logro de objetivos".

ASESORÍA INTEGRAL DE EMPRESAS

FLEONIL S.L.

Fiscal, Laboral, Empresarial y Financiero

Av. Constitución, 27 - 2º Dcha. • fleonil@fleonil.com
Tel. 96 655 78 79 - Fax: 96 556 47 93 • ONIL

MEMORIAL Francisco Rozas Oliver

TORNEO DE PADEL BENEFICO A FAVOR DE LA ASOCIACION CANCER DE PANCREAS

25 Y 26 DE MAYO

CATEGORIAS:

2ª-3ª-4ª-5ª MASCULINA
3ª-4ª-5ª FEMENINA

TROFEO CAMPEON Y SUBCAMPEON DE CADA CATEGORIA

INSCRIPCIONES 606 843 851
FECHA TOPE 18 MAYO

IBICAR

KIA

KIA MOTORS

Avd. Juan Carlos I, 91 • Ibi

966 55 32 55 - 656 937 608



CASTALLA.INFO-ESTACIÓN IX

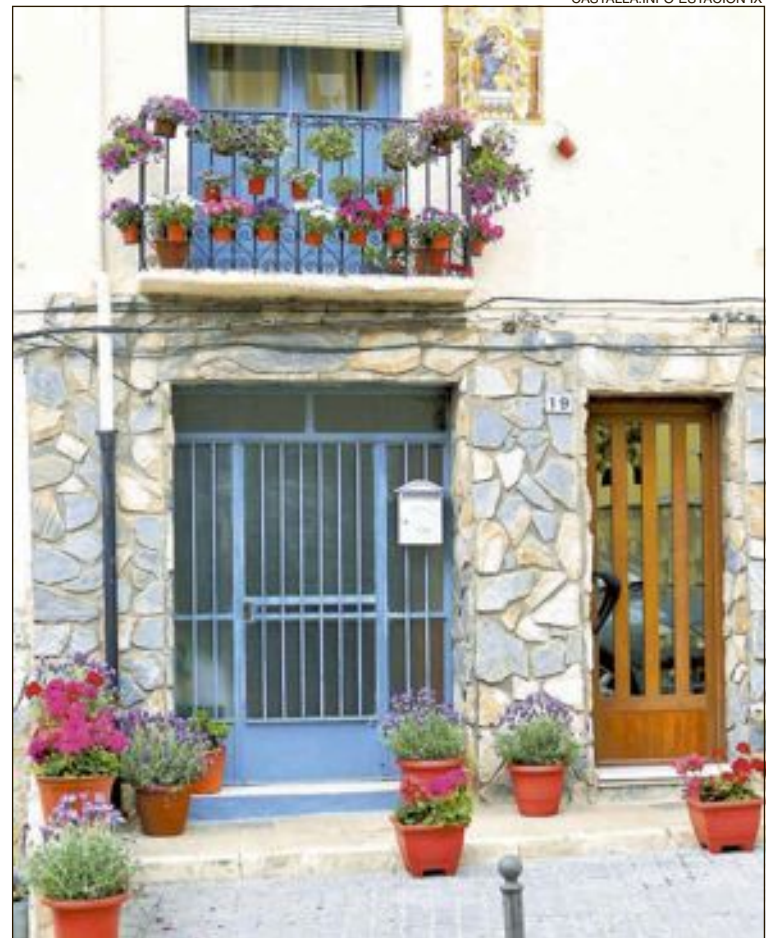

CASTALLA.INFO-ESTACIÓN IX

La primavera inunda els carrers i façanes de Castalla

Més de 100 participants en el primer concurs 'Castalla en Flor'

Des de fa uns dies, molts carrers, places i façanes de Castalla tenen un aspecte del tot primaveral, gràcies al primer concurs de decoració de balcons i terrasses 'Castalla en flor', organitzat per les regidories de Turisme i Participació Ciutadana i l'associació 'HistoriCastalla', on participen 90 cases particulars i 15 comerços, la majoria d'hostaleria. Els resultats d'esta bonica i florida iniciativa poden vore's fins al 17 de juny. Es repartiran 1.150 euros en set premis.



CASTALLA.INFO-ESTACIÓN IX



CASTALLA.INFO-ESTACIÓN IX

Nova subvenció autonòmica per a contractar a 14 joves desocupats

L'Ajuntament de Castalla ha rebut una nova subvenció per a fomentar l'ocupació entre els joves a través del nou programa *T'Avaletm 2018*.

Este programa permetrà contractar a deu alumnes joves menors de 30 anys i inscrits en el Sistema de Garantia Juvenil, així com a tres professors i un administratiu. Els interessats en inscriure's en este programa hauran d'acudir a les oficines del Servei Valencià d'Ocupació i Formació (Servef) en Ibi i indicar que volen donar-se d'alta en el programa *T'Avaletm* que organitza l'Ajuntament de Castalla.

Per a més informació, els interessats poden cridar al telèfon 686.473.709 o acudir personalment a l'oficina de l'Agència de Desenvolupament Local (ADL) de Castalla (en l'avinguda de la Constitució, número 68).

L'horari d'atenció al públic d'esta oficina es, de dilluns a divendres, des de les huit i mitja del matí fins a les dos de la vesprada.

EU-ER: Acord Ciutadà demana que l'Ajuntament recolze el rebuig per la sentència de 'la Manada'

Escaparate. CASTALLA

El Grup Municipal d'Esquerra Unida-Esquerra Republicana: Acord Ciutadà ha presentat una moció de cara a la pròxima sessió plenària després que l'Audiència de Navarra sentenciara penes per abús sexual i no per agressió i violació davant del cas de 'la Manada'.

Per a la coalició municipal, "després d'aquesta sentència ha quedat de manifest, una vegada més, l'orientació patriarcal amb

la qual membres de la Judicatura d'aquest país segueixen enjudiciant els delictes contra les dones. No es pot aplicar una doble victimització, ni que s'exigisca un plus de sofriment.

A les dones no se les pot exigir que moren per a demostrar així que sí, que es resisteixen davant una agressió sexual. Una sentència que envia un missatge d'impunitat de les violències sexuals".

Amb la moció presentada, la formació d'esquerra pretén que

l'Ajuntament de Castalla "se sume a la mobilització de sonorit i suport col·lectiu del feminisme denunciant aquesta sentència i visibilitzant el patriarcat que existeix en cada àmbit de la nostra societat: en la justícia, en els mitjans de comunicació, en l'ocupació, etcètera".

Entre les propostes es destaquen: "Mostrar el rebuig per part de la institució municipal a aquesta sentència; instar a les institucions a modificar el codi

penal per revisar els supòsits d'agressió sexual; dur endavant campanyes per prevenir situacions de violència sexual a Castalla així com donar suport a les mobilitzacions feministes.

Finalment, per al regidor de la coalició d'esquerra, Rubén Navas, "aquesta sentència torna a mostrar la necessitat de dur a terme polítiques municipals que posen el feminisme en el centre i possibiliten construir municipis on les dones puguin ser lliures", va dir.

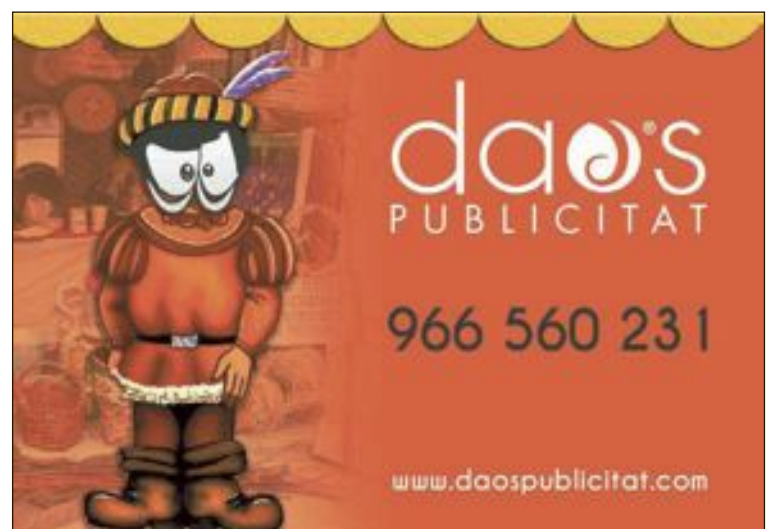



Isa Verdú, edil delegada de la Feria de San Isidro de Castalla

“Para nosotros es un reto mantener la Feria y convertir a Castalla en un referente comarcal y provincial”

César M. Romero. CASTALLA

Después de tres años al frente de la organización de la Feria de San Isidro de Castalla, ¿se lo ha tomado con más calma o eso es imposible en un gran evento como este?

La Feria es el mayor evento que se celebra en Castalla y uno de los que más trabajo conlleva, así que la calma aquí es imposible. Sí que es verdad que, a diferencia del primer año, lo tienes todo más o menos controlado, y de un año a otro tienes más claro lo que quieres o no quieres hacer. Este año, también, la dificultad ha sido por la nueva ley de contratación del sector público que se está aplicando desde el pasado 9 de marzo. Por ejemplo, la contratación del mercado medieval se ha tenido que hacer mediante licitación, pero el resto también se ha tenido que contratar cumpliendo la ley al 100%.

Para nosotros es una gran responsabilidad, aparte del trabajo que conlleva, que es mucho, porque estos días Castalla es un gran escaparate en el que potenciamos nuestra ciudad, nuestra cultura, nuestra gastronomía, nuestra oferta turística, nuestro comercio, nuestras empresas y, por tanto, es un gran reto mantener lo que hay y, si cabe, intentar cada año que la Feria poco a poco vaya creciendo más, para convertir a Castalla en un referente a nivel comarcal y provincial.

¿Qué nos va a ofrecer esta XXVI Feria de San Isidro?

Como está siendo habitual durante estos últimos años, la superficie utilizada ronda los 70.000 metros cuadrados por las calles más céntricas y el centro histórico de Castalla. El número de expositores está entre 250 y 300, incluyendo los puestos del

mercado medieval.

Una de las zonas más visitadas es, precisamente, el **mercado medieval**, del que se ocupa la empresa *PiramideArt*. Es un mercado ambientado en la edad media, con exposiciones de cultura medieval, granja de animales, cetrería, varios grupos de animación que harán sus pases durante los tres días, talleres artesanos de vidrio soplado, moldeado de barro, talleres de esparto, cuero, sedas, cestería, tallas de madera, macramé, bisutería, abalorios, y, por supuesto, las típicas tabernas.

El resto de la Feria está distribuido por áreas, donde el **área de automoción** podríamos decir que es la madre de la Feria. Tenemos la suerte de contar con todas las empresas de automoción y talleres de Castalla, que son los que hace 26 años empezaron con esta aventura y, por supuesto, a los que les estamos muy agradecidos.

“Cualquier visitante que se acerque estos días a la Feria de San Isidro va a comprobar que Castalla se transforma de una manera espectacular”

Una **zona de comercio local**, donde la Asociación de Comerciantes expone todos sus productos, junto con la **zona de mercadillo**, también muy visitada por su amplia variedad.

Como siempre, el **turismo** también tendrá su área reservada, junto con localidades vecinas y con la colaboración del Patronato de Turismo Costa Blanca y Turismo de Interior.

Una zona que para mí debe tener un lugar especial es la



La edil delegada de la Feria de San Isidro, Isa Verdú, durante la rueda de prensa de presentación de este evento

zona donde están todas las **asociaciones sociales** que tenemos en nuestra localidad, como Asociación de Alzhéimer, Fibromialgia, Ágora, Manos Unidas, Cáritas, Despertar y Fundación Adra. La labor que realizan durante todo el año merece que se conozca y, por supuesto, que estén presentes en esta Feria, así que la zona donde estarán ubicadas será en la plaza de la Font Vella.

Una **zona gastronómica**, **zona de atracciones y feria infantil**, una **zona lúdico-deportiva**, donde se conjugan la diversión y el deporte. Habrá un **espacio recreativo infantil** con monitores donde encontraremos circuitos de karts, tiro con arco, circuito de coches teledirigidos, etcétera.

Y una **zona deportiva** donde habrá exhibiciones de *skate* y BMX durante los tres días. En deporte se celebrará también La II Pilota Valenciana Feria de San Isidro, en el passeig de la Trinitat, y la séptima edición del tor-

neo de ajedrez.

La **zona de tecnología** también volverá a estar presente este año y tendremos el placer de contar con la presencia de la Universidad Politécnica de Valencia con su stand de nuevas tecnologías. Para el Ayuntamiento de Castalla es muy importante

“Entre las novedades de este año destaca la Muixeranga d’Alacant, con sus torres humanas, y un caricaturista en la plaza de la Font Vella”

que estén presentes porque así fomentamos la economía del futuro junto a un institución de primer nivel y de tanta importancia como es la UPV.

En **exposiciones y actuaciones** os puedo asegurar que todo visitante que se acerque estos días va a poder ver que Castalla se transforma de una manera espectacular.

La **cultura**, como siempre, estará presente durante toda la Feria: habrá una **exposición de arte** en la Casa de Cultura a cargo de la Asociación Castall’Art, con obras de autores locales; once años son ya los que llevan participando en la Feria San Isidro.

En la **caravana de la Diputación**, centro y punto de información de la Feria, podremos ver una **exposición de fotografía de les danses** de Castalla, bien inmaterial de relevancia local.

En la **Casa del Fester** veremos una retrospectiva de nuestra **revista fester**; para los amantes de las Fiestas de Moros y Cristianos es una cita obligada.

Habrà una **exposición de bicicletas antiguas** en la plaza de la

XXVI FERIA DE San Isidro CASTALLA

Font Vella, forja en la calle a cargo de los alumnos de la Escuela Hierro y Fuego, de Alejandro Cremades, y la habitual zona ecuestre en el Parque Municipal.

Respecto a la zona de conciertos, que por segundo año estará ubicada en la plaza del Hostal, durante los tres días tendremos actuaciones. Como todos los años, seguimos contando con grupos locales: durante el viernes y sábado actuarán **The Ubangi Stomp, Los Killing Calacas, Laura y Jorge, Seven, Bostok y Anem-On**; y, el domingo por la tarde, la **Parranda El Portell**.

“Agradezco a todos los vecinos su paciencia, colaboración e implicación, porque son los primeros en salir a la calle cuando hay un evento”

Uno de los espectáculos más demandados es, sin duda, el **correfocs**, que por cuarto año consecutivo correrá a cargo de la Colla de Dimonis Emplomats de Beneixama. Por cierto, que este año nos adelantan que el final será espectacular; claro está que tendremos que estar allí para verlo, porque no nos han querido decir más. Será a la medianoche del sábado desde la plaza de la Magdalena hasta el Convento.

¿Cabe destacar alguna novedad para este año?

El año pasado, al ser el 25 aniversario, fueron muchas las novedades que tuvo la Feria. El compromiso ha sido mantener ese esfuerzo y, por supuesto, repetir muchas actividades del pasado año.

Una novedad será la participación de la **Muixeranga d'Alacant**, el sábado de 12:30 a 13:30, más o menos. Esta asociación tiene como objetivos promover la construcción de **muixerangues** o torres humanas, como una de las manifestaciones más antiguas y

originales de la cultura de nuestra Comunidad Valenciana.

Uno de los espectáculos que pudimos disfrutar el año pasado y que hemos querido repetir es el **encendido de luces** con música y sonido en la avenida República Argentina. Desde aquí animo a todo el mundo a que nos acompañe: que se acerque a las 21:30 horas, tanto el viernes como el sábado, porque es espectacular.

También, por primera vez, en la plaza de la Font Vella se instalará el ilustrador **Vicente Blanes**, que realizará **retratos y caricaturas** a todos los asistentes que lo deseen, por cortesía del Ayuntamiento de Castalla.

¿Cuáles fueron las cifras de afluencia de visitantes el año pasado y cuáles son las previsiones para esta edición?

Como siempre he comentado, nunca se ha contabilizado de alguna manera la afluencia de visitantes; podría decir una cifra, pero seguro que me equivocaré. Sí que es verdad que la afluencia es máxima.

¿Con qué presupuesto cuenta la feria este año? ¿Se han recibido subvenciones?

El año pasado, la partida se aumentó con respecto a otros años. Nuestro compromiso ha sido mantener el esfuerzo que hicimos en el 25 aniversario. Hemos querido repetir todas las actividades y programación que fueron novedad en la pasada edición y, por eso, la partida presupuestaria se ha mantenido igual con respecto al año pasado (90.000 euros).

En el apartado de subvenciones, este año hemos recibido 5.000 euros para el alumbrado extraordinario; y para el espectáculo del correfocs también se han solicitado y están en trámite.

¿De qué zonas geográficas suelen ser los asistentes a la Feria?

Sobre todo de la comarca y de la provincia, pero cada vez más nos visitan de otros países, dada la cercanía con las zonas turísticas de costa.

Por último, puede agradecer y



añadir lo que desee, y también animar a nuestros lectores a asistir a la Feria...

Me gustaría dar las gracias al personal de Ayuntamiento que se encarga de todo el tema administrativo; a los servicios de la brigada de obras; a los servicios de seguridad, Policía Local, Guardia Civil y Protección Civil; a todos los que, de una manera u otra han estado y estarán implicados; a todos los expositores que participan y, por supuesto, a todos los visitantes, porque en un evento de esta magnitud tan importantes son unos como los otros. También, es muy importante agradecer a todos los vecinos de Castalla su paciencia, su colaboración y su implicación, porque ellos son los primeros que salen a la calle cada vez que hay un evento.

Solo me resta invitar a todo el mundo a que venga a Castalla, pues todo el mundo será bien recibido. Les mostraremos lo mejor de nosotros y seguro que se irán con un buen sabor de boca. ¡Gracias y os espero en la Feria de San Isidro!

ACTOS Y HORARIOS DE LA FERIA

VIERNES 11 DE MAYO

- 17h.** Apertura mercado medieval.
- 20h.** Inauguración de la XII Exposición de Castell'Art. Casa de Cultura.
- De 20:30 a 22:30h.** Saltos BMX. Zona lúdico-deportiva.
- 21:30h.** Encendido de luces con espectáculo de luz y sonido. Avenida República Argentina.
- 21:30h.** Concierto de The Ubangi Stomp. Plaza del Hostal.
- 22:30 h.** Concierto de Los Killing Calacas. Plaza del Hostal.

SÁBADO 12 DE MAYO

- De 10 a 13:30 h.** VII Torneo de Ajedrez. Avda. República Argentina.
- De 10 a 12:30h.** Retratos y caricaturas por Vicente Blanes. Plaza Font Vella.
- 11h.** Apertura mercado medieval.
- De 11:30 a 13:30h.** Tandas para todos los públicos. Zona lúdico-deportiva.
- 12 h.** Inauguración oficial de la XXVI Feria de San Isidro. Plaza Mayor.
- 12:30h.** Recepción de autoridades en la zona ecuestre; exhibición ecuestre.
- De 12:30 a 14h.** Muixeranga d'Alacant. Plaza Soledad.
- De 15:30 a 17h.** VII Torneo de Ajedrez. Avda. República Argentina.
- 17 h.** Pilota valenciana: partida de llargues en el passeig de la Trinitat.
- De 17:30 a 19:30h.** Tandas para todos los públicos. Zona lúdico-deportiva.
- 17:30h.** Entrega de trofeos del VII Torneo de Ajedrez. Caravana de la Diputación.

- 18 h.** Concierto de Laura y Jorge. Plaza del Hostal.
- 18h.** Espectáculo ecuestre.
- De 19 a 23h.** Retratos y caricaturas por Vicente Blanes. Plaza Font Vella.
- 19 h.** Concierto de Seven. Plaza del Hostal.
- 19 h.** VII Festival Nacional de Folclore. Con las actuaciones del Grup de Danses i Cançons de Castalla y el Grupo de Coros y Danzas 'El Miajón' de Móstoles. Explanada de la Casa de Cultura.
- De 19:30 a 21:30h.** Exhibición *bike*. Zona lúdico-deportiva.
- 20 h.** Concierto de Bostok. Plaza del Hostal.
- 21 h.** Concierto de Anem-On. Plaza del Hostal.
- 21:30h.** Encendido de luces con espectáculo de luz y sonido. Avda. República Argentina.
- 23:59 h.** Correfocs. Desde la plaza de la Magdalena hasta el Convento.

DOMINGO 13 DE MAYO

- De 10 a 14:30h.** Retratos y caricaturas por Vicente Blanes. Plaza Font Vella.
- 11h.** Apertura mercado medieval.
- 12h.** Carrera de cintas y yincana. Zona ecuestre.
- De 12 a 14h.** Tandas para todos los públicos. Zona lúdico-deportiva.
- De 17 a 19h.** Exhibición *bike*. Zona lúdico-deportiva.
- 18h.** Torneo medieval. Zona ecuestre.
- 18h.** Concierto de la Parranda El Portell. Plaza del Hostal.
- De 19h a cierre.** Retratos y caricaturas por Vicente Blanes. Plaza Font Vella.

TODO PRENSA
AVDA. DE LA PAZ, 10 • IBI
TEL. 673 045 206

Miro Mar FLORISTERIA
C/ El Salvador, 9 • Ibi
Tel. 966 551 996
www.floristeriamimromar.com

RICO ROQUE, S.L.
ASESORÍA LABORAL - CONTABLE - FISCAL
www.ricoroque.com
C/ Azorín, 24-1º C • Tel. y Fax: 96 556 03 23 • CASTALLA

Cafetería MAYKA
Les desea buena Feria
Avda. de Onil, 83 • Castalla • Tel. 665 909 525

@spiral
CONFETERIA - PAPERERIA
Personalizamos tus regalos y felicitaciones creando un producto único y exclusivo con el que sorprenderás a tus amigos y seres queridos. Ven a vernos y te informaremos sin compromiso.
Celebramos nuestro 15 aniversario.
Síguenos en Facebook para estar enterado de todo.
C/ Cervantes, 29 - Castalla - Telf. 965560952 - info@spiralcopies.com

CONSTRUEX
Construcciones, Reformas, Excavaciones, Piscinas, Fratasados y Acondicionamiento de Terrenos
Tels. 96.556.04.29 • 636.954.269
www.construex.com • info@construex.com



ACTOS Y HORARIOS DEL MERCADO MEDIEVAL

VIERNES 11 DE MAYO

17h. Apertura del Mercado Medieval
17:30h. Tiro con arco.
17:30h. Maquillaje infantil.
17:45h. Escuela Pequeños Caballeros.
18h. El comandante os convoca.
18:15h. Soplado de vidrio.
18:30h. La mariquita sin puntos.
18:30h. Exhibición y vuelo de cetrería.
18:45h. Paseo de ocas.
18:45h. Moldeado de barro.
19h. La melena del león.
19h. Jxion. Karttikeya.
19:15h. Elaboración de tiaras.
19:15h. Tiro con arco.
19:30h. Huestes y augurios de la abuela.
19:30h. Escuela de Pequeños Caballeros.
19:45h. Soplado de vidrio.
19:45h. Espartería.
19:45h. Henna.
20h. Exhibición y vuelo de cetrería.
20:30h. Matriuska.
20:30h. Paseo de ocas.
20:45h. Maquillaje infantil.
20:45h. Abalorios.
21h. Escuela de Pequeños Caballeros.
21h. Dios Karttikeya.
21:30h. La invasión de las huestes.

SÁBADO 12 DE MAYO

11h. Apertura del Mercado Medieval, del Campamento Infantil y del Campamento Histórico Medieval.
11:15h. Maquillaje infantil.
11:15h. Tiro con arco.
11:15h. Abalorios.
11:30h. Paseo de ocas.
11:30h. Exhibición y vuelo de cetrería.
11:30h. Ronda de mercenarios.
11:30h. Matriuska (infantil).
11:45h. Soplado de vidrio.
11:45h. Macramé.
11:45h. Elaboración de tiaras.
11:45h. Wyrdamur ha llegado.
12h. Inauguración oficial de la XXVI Feria de San Isidro. Plaza Mayor.

12h. Duendes.
12h. Duende Raíz. Karttikeya.
12:15h. Moldeado de barro.
12:15h. Espartería.
12:15h. Vida en el campamento.
12:30h. Danzas zíngaras.
12:30h. Malabaristas, zancudos y portes acrobáticos.
12:30h. Combate de mercenarios.
12:45h. Paseo de ocas.
12:45h. Tiro con arco.
13h. Escuela de Pequeños Caballeros.
13h. Huestes y augurios de la abuela.
13h. Exhibición y vuelo de cetrería.
13h. El flautista (infantil).
13:15h. Escuela Pequeños Caballeros.
13:15h. Danza Fusión Oriental. Grupo de alumnas del Polideportivo de Castalla.
13:15h. Soplado de vidrio.
13:15h. Vidrio de Murano.
13:30h. Xosu el bufón y portes acrobáticos.
13:30h. Danza árabe.
13:45h. Henna.
13:45h. Moldeado de barro.
13:45h. Torneo de pequeños caballeros (infantil).
13:45h. Hushpuppy. Karttikeya.
14h. Vendedores ambulantes.
14h. Exhibición y vuelo de cetrería.
14h. El prisionero de Moravia.
14:15h. Danza oriental.
17h. Apertura del Campamento Infantil y del Campamento Histórico Medieval.
17:15h. Maquillaje infantil.
17:15h. Tiro con arco.
17:15h. Abalorios.
17:30h. Paseo de ocas.
17:30h. Exhibición y vuelo de cetrería.
17:30h. Ronda de mercenarios.
17:30h. La melena del león (infantil).
17:45h. Soplado de vidrio.
17:45h. Macramé.
17:45h. Elaboración de tiaras.
17:45h. El comandante os convoca.

18h. Juglares y malabaristas.
18h. Hushpuppy. Karttikeya.
18:15h. Moldeado de barro.
18:15h. Espartería.
18:15h. Vida en el campamento.
18:30h. Danzas zíngaras.
18:30h. Malabaristas, zancudos y portes acrobáticos.
18:30h. Combate de mercenarios.
18:45h. Paseo de ocas.
18:45h. Tiro con arco.
19h. Escuela de Pequeños Caballeros.
19h. A golpe de bombo.
19h. La mariquita sin puntos (infantil).
19:15h. Escuela Pequeños Caballeros.
19:15h. Soplado de vidrio.
19:15h. Vidrio de Murano.
19:30h. Exhibición y vuelo de cetrería.
19:30h. Danza árabe.
19:45h. Henna.
19:45h. Moldeado de barro.
19:45h. Torneo pequeños caballeros.
19:45h. Hushpuppy. Karttikeya.
20h. Vendedores ambulantes.
20h. Exhibición y vuelo de cetrería.
20:15h. Paseo de ocas.
20:15h. Tiro con arco.
20:15h. Oriental rutine.
20:30h. El prisionero de Moravia.
20:30h. Xosu el bufón y portes acrobáticos.
20:45h. Soplado de vidrio.
20:45h. Maquillaje infantil.
21h. Espectáculo de fuego, malabares y acrobacias.
21:15h. Macramé.
21:15h. Abalorios.
21:30h. Personajes de fantasía.
21:45h. Danza mágica oriental.
22h. Danza de las meigas/consagración de la Madre Tierra.

DOMINGO 13 DE MAYO

11h. Apertura del Mercado Medieval, del Campamento Infantil y del Campamento Histórico Medieval.
11:15h. Maquillaje infantil.

11:15h. Tiro con arco.
11:15h. Abalorios.
11:30h. Paseo de ocas.
11:30h. Exhibición y vuelo de cetrería.
11:30h. Ronda de mercenarios.
11:30h. El flautista (infantil).
11:45h. Soplado de vidrio.
11:45h. Macramé.
11:45h. Elaboración de tiaras.
11:45h. Huestes y augurios de la abuela.
12h. Juglares y malabaristas.
12h. Dios Karttikeya.
12:15h. Moldeado de barro.
12:15h. Danza Fusión Oriental. Grupo de alumnas del Polideportivo de Castalla.
12:15h. Espartería.
12:15h. Vida en el campamento.
12:30h. Danzas zíngaras.
12:30h. Malabaristas, zancudos y portes acrobáticos.
12:30h. Combate de mercenarios.
12:45h. Paseo de ocas.
12:45h. Tiro con arco.
13h. Escuela de Pequeños Caballeros.
13h. Esta abuela sí que da guerra.
13h. Exhibición y vuelo de cetrería.
13h. La melena del león (infantil).
13:15h. Escuela Pequeños Caballeros.
13:15h. Soplado de vidrio.
13:15h. Vidrio de Murano.
13:30h. Xosu el bufón y portes acrobáticos.
13:30h. Danza árabe.
13:45h. Henna.
13:45h. Moldeado de barro.
13:45h. Torneo pequeños caballeros.
13:45h. Hushpuppy. Karttikeya.
14h. Vendedores ambulantes.
14h. Exhibición y vuelo de cetrería.
14h. El prisionero de Moravia.
14:15h. Danza oriental.
17h. Apertura del Campamento Infantil y del Campamento Histórico Medieval.
17:15h. Maquillaje infantil.
17:15h. Tiro con arco.

17:15h. Abalorios.
17:30h. Paseo de ocas.
17:30h. Exhibición y vuelo de cetrería.
17:30h. Ronda de mercenarios.
17:30h. La melena del león.
17:45h. Soplado de vidrio.
17:45h. Macramé.
17:45h. Elaboración de tiaras.
17:45h. El comandante os convoca.
18h. Juglares y malabaristas.
18h. Hushpuppy. Karttikeya.
18:15h. Moldeado de barro.
18:15h. Espartería.
18:15h. Vida en el campamento.
18:30h. Danzas zíngaras.
18:30h. Malabaristas, zancudos y portes acrobáticos.
18:30h. Combate de mercenarios.
18:45h. Paseo de ocas.
18:45h. Tiro con arco.
19h. Escuela de Pequeños Caballeros.
19h. Invasión de las huestes.
19h. La mariquita sin puntos.
19:15h. Escuela de Pequeños Caballeros.
19:15h. Soplado de vidrio.
19:15h. Vidrio de Murano.
19:30h. Exhibición y vuelo de cetrería.
19:30h. Danza árabe.
19:45h. Henna.
19:45h. Moldeado de barro.
19:45h. Torneo pequeños caballeros.
19:45h. Hushpuppy. Karttikeya.
20h. Vendedores ambulantes.
20h. Exhibición y vuelo de cetrería.
20:15h. Paseo de ocas.
20:15h. Tiro con arco.
20:15h. Oriental rutine.
20:30h. El prisionero de Moravia.
20:30h. Xosu el bufón y portes acrobáticos.
20:45h. Soplado de vidrio.
20:45h. Maquillaje infantil.
20:45h. Espectáculo de fuego, malabares y acrobacias.
21:15h. Personajes de fantasía.
21:30h. Partimos a nuevas invasiones.

OTRA FORMA DE VER EL MUNDO AL MUNDO DE LAS ENERGÍAS RENOVABLES

ENERGÍA CON CONCIENCIA

Bornay aprovecha los recursos que te ofrece la naturaleza para dar energía a tu hogar de manera sostenible. El sol y el viento se convierten en tus mejores aliados, aportándote independencia energética y cuidando el planeta que heredarán los tuyos. Súmate a la Experiencia Bornay.

Aerogeneradores y fotovoltaica [+34] 965 560 025 | bornay@bornay.com | www.bornay.com

Bornay

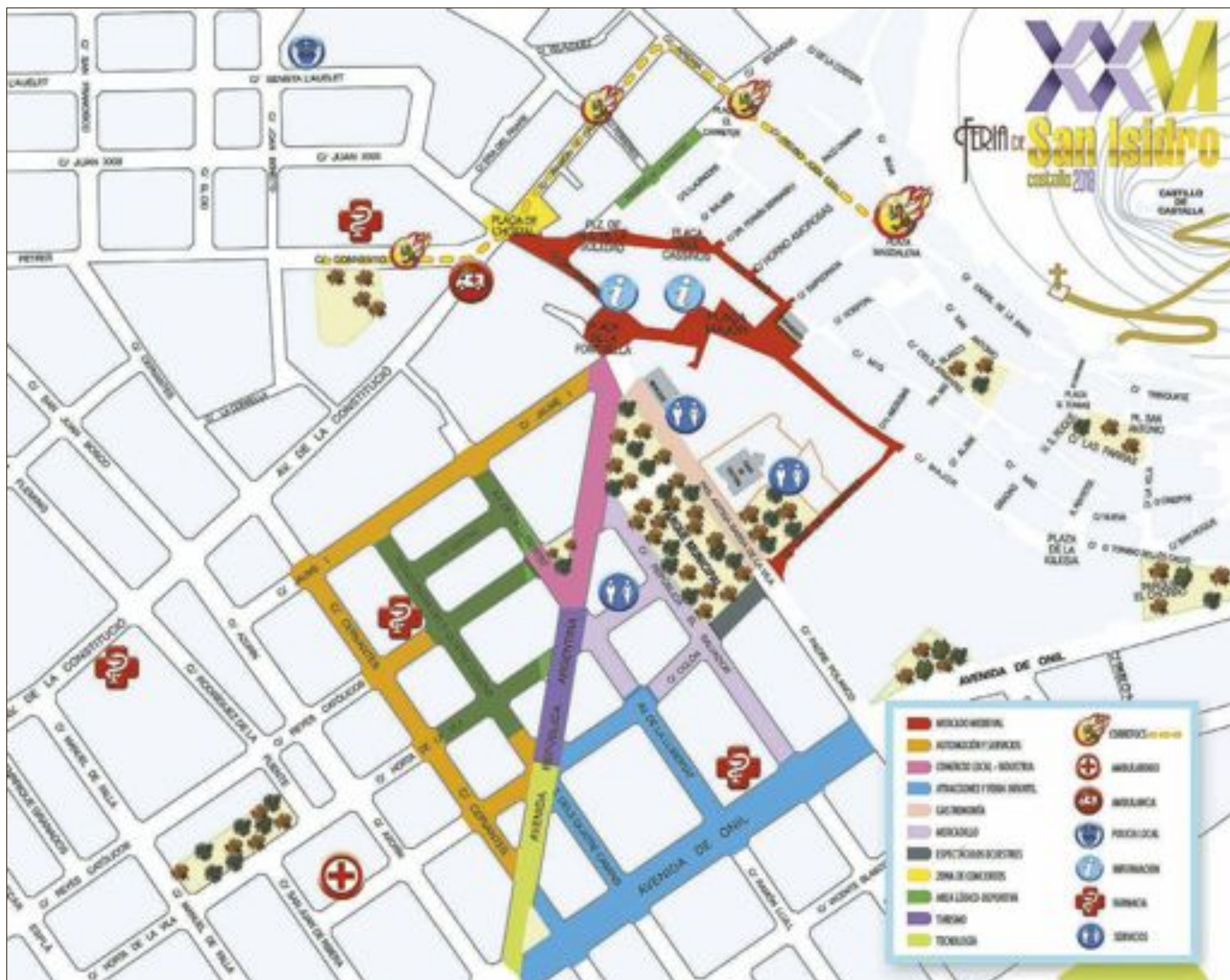

Y ADEMÁS

EXPOSICIONES

Casa de Cultura: XII Exposición de Artistas Locales (Asociación Castall'Art).

Plaza Font Vella: Exposición de bicicletas antiguas.

Casa del Fester: Exposición retrospectiva: 'La nostra revista festerà'.

Caravana de la Diputación: Exposición de les Danses de Castalla, Bien Inmaterial de Relevancia Local.

Zona Turismo: Exposición de monumentos de Castalla en madera, a cargo de Antonio Vidal.

ZONAS TEMÁTICAS

Espacio recreativo infantil (con monitores): circuito de karts, tiro con arco, circuito de coches teledirigidos, etcétera.

Exposición de vehículos, concesionarios y talleres locales.

Zona tecnológica: videojuegos y stand del Campus de Alcoy de la Universitat Politècnica de València.

Zona gastronómica: a cargo de establecimientos locales (Parque Municipal).

Asociación de Comerciantes de Castalla (Avda. República Argentina).

Asociaciones solidarias de Castalla (plaza Font Vella).

Taller de forja 'Hierro y Fuego' (Alejandro Cremades). Avenida República Argentina.

Zona de actuaciones musicales (plaza del Hostal).

Retratos y caricaturas (plaza de la Font Vella).

Feria, mercadillo, zona ecuestre ¡y mucho más..!

El equipo de MaruCom desea al pueblo de Castalla y visitantes una agradable feria de San Isidro



MARUCOM
INTERNET RURAL

Patrocinadores
de Asoka

**Redes inalámbricas
con velocidades sin competencia**

Tel.: 96 556 21 46 • info@marucom.es

DESDE 1925

HELADOS
PANA

HELADOS ARTESANOS

Plaza Nº Sra. Soledad, 2 • Castalla
Tel. 96 556 01 91





XXVI FERIA DE

San Isidro

CASTALLA



El Ayuntamiento activa un exhaustivo plan de seguridad días antes del comienzo de la Feria

Escaparaté. CASTALLA

La seguridad es uno de los pilares fundamentales que el Ayuntamiento de Castalla ha tenido en cuenta para la organización de un evento de la envergadura de la Feria de San Isidro, donde se ve incrementada de manera extraordinaria la circulación de vehículos y de personas por las calles de la localidad.

Por ello, desde la Policía Local se ha puesto en marcha un Plan Extraordinario de Seguridad cuyo punto de partida tuvo lugar el miércoles 2 de mayo mediante la Junta Técnica de Seguridad, que estuvo presidida por el alcalde, Antonio Bernabeu, y donde estuvieron presentes las ediles de Seguridad Ciudadana y Feria de San Isidro, Fuensanta López e Isa Verdú, respectivamente, el intendente jefe de la Policía Local, Armando Reig, así como representantes de la Guardia Civil, las policías nacional y autonómica y la Unidad de Gestión Integral de Emergencia.



El miércoles 2 de mayo se reunió en el Ayuntamiento la Junta Técnica de Seguridad

Dentro de este Plan Extraordinario de Seguridad también se cuenta con la actuación del Consorcio Provincial de Bomberos para el servicio de prevención y extinción de incendios y salvamento, así como de las agrupaciones de voluntarios de Protección Civil de diversas poblaciones y de la Unidad de la Agrupación de Tráfico de la Guardia Civil.

Las medidas de seguridad no se limitan a los días oficiales de celebración de la Feria de San Isidro (11, 12 y 13 de mayo) sino que este plan conlleva iniciar acciones de seguridad varios días antes, mediante un intenso trabajo de los servicios técnicos del Ayuntamiento en coordinación con la Policía Local, para efectuar los cortes del tráfico previstos en las calles más cén-

tricas de la ciudad y del centro histórico con el fin de facilitar el montaje de los 300 expositores.

Así, el miércoles 9 de mayo se iniciaron los cortes del tráfico en la avenida de Onil, una de las vías principales de acceso a Castalla, y progresivamente se han ido ampliando los cortes a las restantes calles del recinto ferial.

El Plan Extraordinario de

Seguridad coordina medidas que afectan al tráfico, vigilancia, seguridad ciudadana, servicio sanitario, prevención de incendios y salvamento y atención al ciudadano, todo ello para el buen desarrollo del evento en la zona interior de la Feria y en todo el término municipal, periferia del recinto ferial, polígono industrial y las zonas rurales donde, gracias a la coordinación de todas las unidades de seguridad y emergencias implicadas, se podrá actuar con una mayor celeridad y eficacia.

Por último, cabe destacar que la plantilla de la Policía Local estará operativa al cien por cien y está previsto incrementar la presencia de agentes de la Policía Local, Guardia Civil y Protección Civil por las calles de la feria. Además, habrá controles policiales en las entradas y salidas del municipio. Asimismo, el puesto de mando de la Policía Local estará ubicado en la caravana de la Diputación, junto a la plaza de la Font Vella.

Pol.Ind. L'Alfàc II - C/Cuenca, 32. Apto. 313. 03440 IBI (Alicante) Tel. 96 655 17 26 - 96 655 17 27 Fax 96 655 17 26 - Móvil 610 419 655

Limpiezas GARVI

Contratos de Mantenimiento Centros Oficiales Colegios Oficinas

Conservación de Redes de Alcantarillados y Tuberías

Limpieza de Cristales y fachadas

Servicios Especiales de Pulidos y abrillantados

Propre Pulito Limpiar Clean Proper

Netejar Limpiar Clean Proper



DEBATES ESCAPARATE

NECESIDADES DE FORMACIÓN EN NUESTRO ENTORNO



De izda. a dcha.: Juan Manuel Bernal, jefe de estudios del IES La Foia, Manuel Aragonés, director de AIJU, Richard Muñoz, director de zona de Hidraqua, Xavi Gisbert, director general de CLR, Héctor Torrente, director de IBIAE y José Manuel Solano, director de Escaparate

Empresarios y docentes coinciden en ‘vender’ la formación en mecanizados y plásticos como sinónimo de futuro laboral en la comarca

La jornada ‘Necesidades de formación en nuestro entorno’, tuvo lugar en las instalaciones de AIJU el 8 mayo

La jornada ‘Necesidades de formación en nuestro entorno’, impulsada por Escaparate en colaboración con Hidraquareunió a diferentes expertos de sectores empresariales y formativos para analizar la cuestión e intercambiar opiniones al respecto. El debate y el análisis, dirigido y moderado por José Manuel Solano, director de Escaparate, sirvió para dialogar sobre los escenarios en los cuales se está moviendo la necesidad de las empresas a la hora de contratar mano de obra, especialidades y qué soluciones aportan los centros formativos.

Despertar el interés entre los más jóvenes por las profesiones que demandan las empresas de la Foia de Castalla fue una de las principales conclusiones a las que llegaron los participantes. Mecanizados y plásticos, dos de los ciclos formativos implantados en el IES La Foia, son las profesiones que más futuro tienen en la zona. Tal y como ha quedado demostrado tras la crisis, el enclave que nos rodea ha sabido adaptarse a la coyuntura económica y no perecer. En el camino

han seguido apareciendo oportunidades para las empresas.

Juan Manuel Bernal, jefe de estudios del IES La Foia, explicó que reciben correos y llamadas todas las semanas “por si tenemos algún chaval que pueda compaginar estudios con media jornada laboral”. El docente desterró el viejo mito de que estas profesiones pertenezcan al pasa-

“Plástico y mecanizado son profesiones modernas y necesitan cualificación. No es el cliché de toda la vida”

do y no hayan adaptado al siglo XXI. Afirmó que han evolucionado hacia espacios muy interesantes. “Las dos profesiones, plástico y mecanizado, son modernas y necesitan cualificación. No es el cliché de toda la vida. Se trabaja con programas de vanguardia y con nuevas tecnologías”. A pesar



de todas estas bondades, con resignación expresó que “es cierto que hay ofertas educativas más atractivas”. Sin embargo, esas opciones carecen de futuro aquí debido a que las industrias requieren unos perfiles muy determinados. Por este motivo, remarcó que “la comarca en la cual estamos necesita fabricación

mecánica y transformación de plásticos”. ¿Qué sucede cuando el empresario acude al mercado laboral? Bernal no se anduvo por las ramas: “No le queda otra que recurrir a gente sin cualificar y es el problema con el cual se encuentra ahora mismo”.

Héctor Torrente, director de la Asociación de Empresarios de

Ibi y Comarca (IBIAE), es uno de las personas que mejor conoce la realidad a la cual se enfrentan sus asociados. “Las empresas buscan un perfil medio cualificado. Quieren puestos intermedios y no hay ese personal. Muchos son gente universitaria. Ante esa carencia, han rebajado los requisitos. Y además,



DEBATES ESCAPARATE

NECESIDADES DE FORMACIÓN EN NUESTRO ENTORNO



»»»» ahora también se busca otro tipo de habilidades, que sean polivalentes y activos”. Profundizando en el estado de la cuestión, concretó tres elementos para analizar con detenimiento. Por un lado, habló de la diversificación de la oferta de ciclos formativos en la comarca. “No tiene sentido que estén algunos ciclos que no cuentan con empleabilidad en este territorio”. Igualmente, focalizó la importancia de “hacerles ver a los padres” el futuro de las profesiones de las empresas de la Foia de Castalla. Al hilo de la cuestión, comentó la trascendencia de los orientadores para que digan claramente que “si quieres trabajar aquí, esto es lo que debes hacer”. Por último, Torrente abogó por no cerrarse solamente a la gente de la Foia y no sesgar. “¿Por qué no alumnos de fuera?”, se preguntó. Con todo, a renglón seguido detalló que

hay que contar con el problema de la movilidad geográfica y la escasez de opciones a la hora de utilizar transportes que conecten las poblaciones.

El director general de la Compañía Levantina de Reductores (CLR), Xavi Gisbert –un firme defensor de la formación desde la empresa– coincidió con el resto de la mesa en captar la atención de los jóvenes. “Es importante hacer ver a los chavales de 15 años que pueden tener un futuro. Que observen de cerca lo que hace un inyector, una persona que mantiene moldes, etc. No sabemos venderle el atractivo. Se oferta formación, pero no la carrera en la empresa”, manifestó. Gisbert reafirmó la idea de que las empresas lideren y abanderen la formación en una situación como la actual sin esperar a la Administración.

Manolo Aragonés, director del

Instituto Tecnológico del Juguete (AIJU), mostró una clara sintonía con los empresarios al afirmar que “hay que actuar en la labor de comunicación con cam-

Despertar el interés por las profesiones que demandan las empresas fue una de las principales conclusiones a las que llegaron los participantes

pañías. La pirámide de población es muy dura. En un periodo de 15/20 años habrá un tsunami con un 30% menos de gente dispuesta a trabajar y el problema va a ser la captación de

talento”. Aragonés también se refirió a la importancia de poner en marcha un plan de comunicación conjunto, con una coordinación y diseñando acciones para llevarlas a buen puerto. En el caso de AIJU, ofrece formación constante tanto para el plástico como para mecanizados.

Hidraqua es una empresa que se ha adelantado para formar a su gente de forma constante y también para captar el talento que le llega en forma de alumnos en prácticas.

Richard Muñoz, director de zona de la compañía valenciana, dio detalles de cómo actúan en Hidraqua. “Las empresas debemos participar en la formación de esa cantera. Es una manera de anticiparse. En 2013 en Hidraqua nos adherimos a la Estrategia del Empleo del Estado. Participamos activamente en la formación colaborando con universidades, centros de nego-

cio, centros de emprendedores y de Formación Profesional para que los jóvenes se interesen en las prácticas con nosotros. Las prácticas están tutorizadas por personal de nuestra empresa. Así conseguimos desarrollar sus aptitudes. No todos se quedan, pero cuando hay vacantes son los que captamos para su acceso a Hidraqua”.

Pero ahí no queda la cosa. Desde su Escuela del Agua ofertan su propio máster formativo del agua. “Esa generación y captación del talento la lideramos nosotros”, asevera.

Hidraqua, al igual que CLR, dedica inversión en formar a sus trabajadores. “La plantilla recibe cursos y se recicla cada año. El ejemplo de 2017 es clarificador: “Se llevaron a cabo más de 18.000 horas de formación, tanto de forma presencial como online”, argumentó Richard Muñoz.

La Formación Profesional dual, una de las claves para mejorar la colaboración entre las empresas y los centros educativos

Los ponentes de la jornada subrayaron el ejemplo alemán como un posible modelo a imitar en nuestro país

La FP dual es una modalidad de formación que parte con el objetivo de acercar casi desde el primer momento al estudiante con el futuro profesional que le esperará en el mercado laboral. Este sistema adecua la formación a las necesidades de las empresas. Existe, por tanto, una sinergia entre lo que es la industria y el centro educativo. La empresa asigna al alumno trabajos relacionados con la formación profesional que está cursando. En consecuencia, el contacto con su futuro es una realidad desde que accede a la empresa. En España se puede optar por el contrato o por la beca. Es la empresa la que elige la modalidad que más le conviene.

En Alemania la tasa de paro juvenil es del 6'8% debido a la fuerte implantación de la FP dual

En el debate apareció la Formación Profesional dual, que es uno de los motores educativos en Alemania. Una cuarta parte de las industrias, casi 430.000, forman parte de este sistema. El país teutón lleva muchos años de



ventaja trabajando directamente con las empresas para que los alumnos compaginen su formación con prácticas a la vez que estudian sus ciclos. Pasan el 70% del tiempo en el lugar de trabajo y el resto son horas lectivas. Cerca de 500.000 estudiantes abogan cada año por la FP en detrimento de los estudios uni-

versitarios. La inserción laboral es muy alta y sirve, igualmente, como un eslabón anterior para dar luego el posterior salto a la universidad si así lo estiman oportuno.

Según Héctor Torrente, “la Formación Profesional dual es un concepto que puede ser una opción. Hay que dignificarla y

dar a conocer qué se hace y qué se necesita”. Por su parte, Juan Manuel Bernal recordó que los alemanes han venido aquí a “captar estudiantes”, ofreciéndoles una serie de atractivos para que se marcharan a estudiar allí.

En Alemania la tasa de paro juvenil es del 6'8% y esto encuentra su razón en la fuerte

implantación de la FP dual en este país. La situación se repite en otros escenarios europeos como Suiza, con un 6'9%, Holanda, un 7%, o el 10% en Dinamarca. Estos datos contrastan con la situación en España. El desempleo juvenil supera el 36% y prácticamente no hay ni 24.000 estudiantes de FP dual.



DEBATES ESCAPARATE

NECESIDADES DE FORMACIÓN EN NUESTRO ENTORNO



Richard Muñoz
HIDRAQUA

«En Hidraqua entendemos que la formación es fundamental para el desarrollo de los jóvenes en el mundo empresarial»

El director de zona de Hidraqua, Richard Muñoz, afirmó que “desde Hidraqua es prioritario y fundamental que las empresas participemos activamente en la formación de los jóvenes universitarios o de Formación Profesional con el objeto de que todo el conocimiento adquirido se concrete dentro de unas prácticas efectivas dentro de las empresas”. Asimismo, añadió que “es vital que los jóvenes tengan esas expectativas generadas a través de esos conocimientos y los plasmen en unas prácticas fundadas con la empresa privada. Entendemos que este aspecto es fundamental para el buen desarrollo de los jóvenes en el mundo empresarial”.



Juan Manuel Bernal
IES LA FOIA

«La industria que hay en la comarca es la que nosotros realmente tenemos en nuestros ciclos de formación»

Para el jefe de estudios de Ciclos Formativos del IES La Foia, Juan Manuel Bernal, “el primer gran problema que tenemos es que la juventud se anime a estudiar estos ciclos que tienen una implantación de primera magnitud. La industria que hay en la comarca es la que nosotros realmente tenemos en nuestros ciclos de formación”, destacó.

A su vez, apuntó que “una vez conseguido eso hay que seguir progresando y actualizando los perfiles día a día, puesto que el progreso tecnológico corre mucho. Por ello, hay que estar de la mano con los empresarios y los institutos tecnológicos para estar lo más actualizado posible”.



Héctor Torrente
IBIAE

«Los ciclos de mecánica y del plástico son una alternativa muy real para encontrar trabajo»

El director de IBIAE, Héctor Torrente, es una persona que conoce muy de cerca las circunstancias y el día a día de las empresas. “Hay una necesidad y disponibilidad de contratar a gente cualificada en grados de formación mecánica y ciclos de plástico. Es una alternativa muy real para encontrar trabajo o para lo que están pensando en qué formarse. Todos los que estudian estos ciclos salen con una ocupación real del 100%.

El plástico y el metal han cambiado y evolucionado mucho. Ahora son industrias tecnológicamente avanzadas. Se habla de robotización, de capacidades y es muy atractivo para los posibles trabajadores. Aquí hay un sitio para poder trabajar si se estudian y aprenden esas capacidades”.



Xavi Gisbert
CLR

«En CLR la formación nunca es un gasto, sino una inversión»

El director general de la Compañía Levantina de Reductores (CLR), expuso cómo afrontan este aspecto en la empresa que dirige. “En CLR creemos mucho en la formación como medio para capacitar a las personas y hacerlas crecer. La formación nunca es un gasto, sino una inversión. Prueba de ello es que el año pasado tuvimos unas 30 horas de formación anuales por trabajador, con una inversión de unos 500 euros por cada uno de ellos. En esta iniciativa seguimos perseverando”.

Respecto a las necesidades formativas, recordó que “contamos con varios centros en la comarca que aportan una formación de un nivel bastante interesante. No obstante, no nos conformamos con ello y desde CLR nos gustaría lanzar el reto a las empresas de liderar un proyecto con las acciones que tenemos que hacer para con-

vencer al público-chavales de 14 a 16 años que no saben por dónde tirar y que están demasiado expuestos a los medios de comunicación- y venderles que pueden desarrollar su carrera profesional con mucho glamur dentro del mundo industrial que poseemos en la Foia de Castalla.

Gisbert, puso el acento crítico en la Administración. “Lleva muchos años trabajando e intentando distintas iniciativas que cada periodo legislativo se repiten y vuelven a replantear. Creo que las empresas ya estamos desmotivadas en este sentido y debemos de tomar parte activa, sin excluir a la Administración”.



Manuel Aragonés
AIJU

«Las empresas de la comarca crean muchas oportunidades de empleo»

El director de AIJU, Manuel Aragonés, coincidió con el resto de expertos de la comarca que un atractivo de los ciclos de mecánica y plástico es el componente tecnológico que han adquirido en la actualidad. “Hoy en los talleres y en las empresas existe el diseño asistido por ordenador, impresión 3D, sistemas de calidad, la industria 4.0 y la robótica. Son empresas que crean muchas oportunidades de empleo”.

A lo largo de la hora y media de debate, hubo muchos puntos en común. Así las cosas, Aragonés detalló que “en el diálogo hemos llegado a la conclusión de que no hemos sido capaces de comunicar este mensaje a los posibles destinatarios que son los jóvenes que buscan una oportunidad de empleo y formación. Desde AIJU colaboramos con los institutos de enseñanza, pero también hacemos una formación destinada a desempleados y a trabajadores. Hoy día es necesario que cualquier trabajador actualice sus competencias profesionales y en AIJU lo hacemos”, zanjó.



Especial OFERTA EDUCATIVA Y FORMACIÓN

UNIVERSIDAD DE ALICANTE



GASTRONOMÍA, MARKETING Y RELACIONES INTERNACIONALES, NUEVOS GRADOS DE LA UA

LA INSTITUCIÓN ACADÉMICA HA CREADO PARA EL PRÓXIMO CURSO TRES NUEVOS GRADOS Y TRES MÁSTERES OFICIALES ADEMÁS DE UN DOBLE TÍTULO DE POSGRADO

La UA es una universidad generalista y, por ello, tiene una amplia oferta de grados en todas áreas de conocimiento y, al tiempo, busca conseguir una oferta lo más equilibrada posible.

La novedad principal de este año es la implantación de los grados en Márketing, Relaciones Internacionales y Gastronomía y Artes Culinarias. Estas nuevas titulaciones responden a puntos importantes de la provincia Alicante. La Universidad de Alicante también busca, como es lógico, implicar a los sectores productivos de la provincia y de la zona en sus títulos universitarios.

Las cuestiones relacionadas con la gastronomía y el turismo son muy importantes para el Producto Interior Bruto de la

provincia. El turismo ha dado un salto, tanto cualitativo como cuantitativo y no solamente hay un turismo de masas, sino que, a través de la gastronomía y de la gran proyección que tienen los principales restaurantes con indicadores como el número de estrellas Michelin, se debe dar un salto cualitativo más importante hacia un turismo que dé más valor añadido al sol y la playa. Por este motivo, el grado de Gastronomía y Artes Culinarias es un puntal en el que formar a los jóvenes que deben conseguir esto.

Por otra parte, la provincia siempre ha tenido vocación exportadora y siempre han sido importantes las relaciones internacionales para ello. El grado dedicado al Márketing, junto al

de Relaciones Internacionales, responden a estas necesidades sociales de la región.

Doble máster

Este año se presenta el primer doble máster de la UA, compuesto por Abogacía y Derecho de Daños. El primero habilita, tras el examen, para ejercer la profesión de abogado y se complementa la formación en una materia específica, como es el Derecho de Daños, que tiene mucha demanda. Aparte de conseguir la habilitación para ejercer, con este doble máster logramos que tengan una especialización. Unimos un master generalista y una especialidad, que muchas veces es el dilema que tienen muchos de nuestros alumnos.

Además, este año también se



han creado los másteres en Ciberseguridad, Innovación social y dinámicas de cambio, y en

Historia del mundo mediterráneo y sus regiones de la Prehistoria a la Edad Media.

Universitat d'Alacant
Universidad de Alicante

CURS 2018-19

TÍTOLS DE GRAU

ARTS I HUMANITATS	CIÈNCIES SOCIALS I JURÍDIQUES	ENGINYERIA I ARQUITECTURA
<ul style="list-style-type: none"> ESpanyol, llengua i literatures Estudis Àrabs i Islàmics Estudis Francesos Estudis Anglesos Filologia Catalana Història Humanitats Traducció i Interpretació 	<ul style="list-style-type: none"> Administració i Direcció d'Empreses Ciències de l'Activitat Física i l'Esport Criminologia DRET DRET + ADMINISTRACIÓ I DIRECCIÓ D'EMPRESES DRET + CRIMINOLOGIA Economia Gastronomia i Arts Culinàries Geografia i Ordenació del Territori Gestió i Administració Pública Màrqueting Mestre en Educació Infantil Mestre en Educació Primària Publicitat i Relacions Públiques Relacions Internacionals Relacions Laborals i Recursos Humans (Facultat DRET - UA) Relacions Laborals i Recursos Humans (Turisme i Lda) Sociologia Treball Social Turisme Turisme + ADMINISTRACIÓ I DIRECCIÓ D'EMPRESES 	<ul style="list-style-type: none"> Arquitectura Tècnica Fonaments de l'Arquitectura Enginyeria en SO i Imatge en Telecomunicació Enginyeria Civil Enginyeria Informàtica Enginyeria Informàtica + Administració i Direcció d'Empreses (I2ADE) Enginyeria Multimèdia Enginyeria Química Enginyeria Robòtica Tecnologies de la Informació per a la Salut
<h3>CIÈNCIES</h3> <ul style="list-style-type: none"> Biologia Ciències del Mar Física Geologia Matemàtiques Química 		<h3>DOBLES GRAUS</h3> <ul style="list-style-type: none"> DRET + ADMINISTRACIÓ I DIRECCIÓ D'EMPRESES DRET + CRIMINOLOGIA ENGINYERIA INFORMÀTICA + ADE (I2ADE) TURISME + ADMINISTRACIÓ I DIRECCIÓ D'EMPRESES
<h3>CIÈNCIES DE LA SALUT</h3> <ul style="list-style-type: none"> Infermeria Nutrició Humana i Dietètica Òptica i Optometria Medicina (pendent d'avaluació ANECA) 		<h3>ESTUDIS SIMULTANIS</h3> <ul style="list-style-type: none"> Filologia Magister (ed. Primària) Humanitats Magister (ed. Primària) Filologia Catalana

OBRI TEUES FRONTERES

www.ua.es



Especial OFERTA EDUCATIVA Y FORMACIÓN



ORGANIZADO POR EL AYUNTAMIENTO Y LA ESCUELA DE ORGANIZACIÓN INDUSTRIAL (EOI) PARA EL 17 DE MAYO

CURSO DE TÉCNICO EN VENTAS Y MARKETING DIGITAL EN IBI PARA JÓVENES DE ENTRE 16 Y 29 AÑOS

El Ayuntamiento y la Escuela de Organización Industrial (EOI) ponen en marcha el 17 de mayo un nuevo curso sobre 'Técnico en ventas y marketing digital', para impulsar la creación y mejora de empleo juvenil y favorecer la contratación de jóvenes que estén dentro del sistema de Garantía Juvenil.

El objetivo principal del curso es formar a profesionales en ventas directas y marketing digital de forma práctica y dinámica, que logren el éxito en los negocios combinando la gestión *online* y *offline*, logrando experiencias únicas para los clientes y fidelizándolos a las marcas que les realizan mejores propuestas de valor.

Entre los contenidos se incluyen tendencias en la compra *online* y *offline*, estrategia de ventas y marketing, técnicas de

ventas, marketing *online*, medios de comunicación de marketing, redes sociales, casos de éxito y la aplicación práctica de los conceptos aprendidos.

Los interesados pueden ampliar información en la concejalía de Industria o inscribirse en el email de la EOI

El curso es gratuito al estar incluido dentro del Programa Operativo de Empleo Juvenil del Fondo Social Europeo y cuenta con la financiación de este organismo, el Ministerio de Industria, Energía y Turismo y

el Ayuntamiento de Ibi.

La formación va dirigida a jóvenes de entre 16 a 29 años que estén en situación de desempleo o inscritos en el sistema de Garantía Juvenil. Para realizar este trámite pueden acudir al Centro de Información

Juvenil. Los interesados pueden inscribirse a través del email eoimediterraneo@eoi.es y también pueden ampliar la información en la concejalía de Industria y Empleo del Ayuntamiento ibense.

Desde la concejalía se anima

a todos los jóvenes a participar en el curso y formarse en función de la demanda del tejido empresarial de la comarca con el objetivo de cubrir las necesidades actuales y encontrar un puesto de trabajo al finalizar la formación.



CURSO DE TÉCNICO EN VENTAS Y MARKETING DIGITAL EN IBI

Inicio previsto:
17 DE MAYO DE 2018

MATRÍCULA ABIERTA
SOLICITA
TU PLAZA

REQUISITOS

Tener entre 16 y 29 años y estar en situación de desempleo o inscrito en el Sistema de Garantía Juvenil.

En los apasionantes mercados actuales, la división entre ventas o marketing digital y convencional es cada vez menor. Es necesario desarrollar estrategias de 360° que lleguen al consumidor de forma múltiple, aprovechando cada uno de sus momentos de consumo. Para ello, contar con especialistas que tengan los conocimientos y habilidades tanto para la venta física como online es fundamental para lograr el éxito.

El objetivo principal de este curso es formar a profesionales en ventas directas y marketing digital, de forma práctica y dinámica, que logren el éxito de los negocios combinando la gestión *online* y *offline*, logrando experiencias únicas para los clientes y fidelizándolos a las marcas que les realizan mejores propuestas de valor.

Curso gratuito, diseñado e impartido por EOI Escuela de Organización Industrial, estando cofinanciado por el Fondo Social Europeo y el Ayuntamiento de IBI.

Programas gratuitos con la cofinanciación de:



www.eoi.es

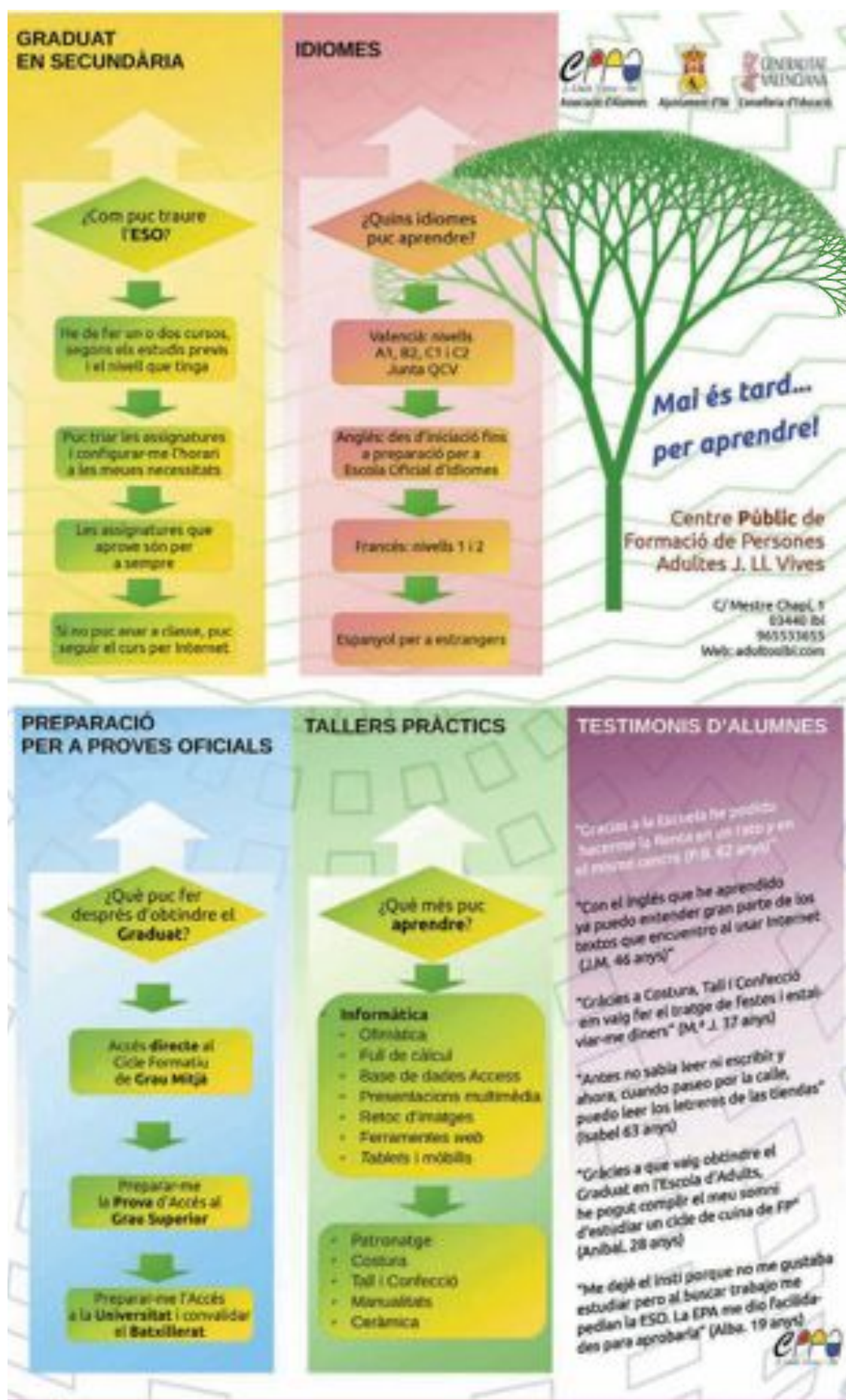



Oferta Educativa y Formación

ESCUELA Y CENTRO DE EDUCACIÓN INFANTIL LA CARRASCA



LA CARRASCA AMPLÍA SU OFERTA CON UN NUEVO CENTRO DE EDUCACIÓN INFANTIL

La Escuela Infantil La Carrasca, que ya cuenta con un centro en la calle Constitución, número 10, de Ibi, ha abierto recientemente un nuevo centro de educación infantil en la calle Lope de Vega, nº 67, en el barrio de la Ciudad Deportiva de Ibi y con fácil acceso al polígono industrial, donde pueden inscribirse los niños y niñas nacidos en los años 2016 y 2017. Este nuevo centro de educación infantil está homologado por la Generalitat Valenciana, con posibilidad de percibir subvenciones por cada niño inscrito. Las instalaciones cuentan con tres aulas diferenciadas por edades, aseos adaptados para los peques, patio privado para el centro y cocina totalmente equipada, puesto que La Carrasca ofrece servicio de almuerzo, comedor y merienda, con gran variedad de alimentos preparados cada día (verduras, pescado, marisco, carne, legumbres, pasta, arroces, fruta...) y adaptados a las necesidades de los alumnos. El horario de este nuevo centro es de 7:30 a 18:00 horas.

Entre sus dos centros educativos, La Carrasca cuenta con un equipo formado por diez educadores para atender a los alumnos



Sala de juegos de la Escuela Infantil La Carrasca, en el centro de Ibi

y con un psicólogo que supervisa el desarrollo de cada uno de ellos durante el curso. Todos los maestros cuentan con estudios superiores en Educación Infantil y tienen como mínimo dos años de experiencia, llegando a tener algunos incluso más de 30 años

Ambos centros ofrecen la posibilidad de que los educadores hablen a los niños en inglés

de experiencia en el campo de la educación.

Asimismo, ambos centros ofrecen la posibilidad de que los educadores hablen a los niños continuamente en inglés, lo cual supone una excelente iniciación a este idioma universal. También, en La Carrasca les encanta jugar (¡no les gusta estar sentados!), de modo que los niños aprenden y desarrollan su psicomotricidad a través del juego.

Por último, La Carrasca anuncia que ya está abierto el plazo de inscripción para su Escuela de Verano en julio y agosto.

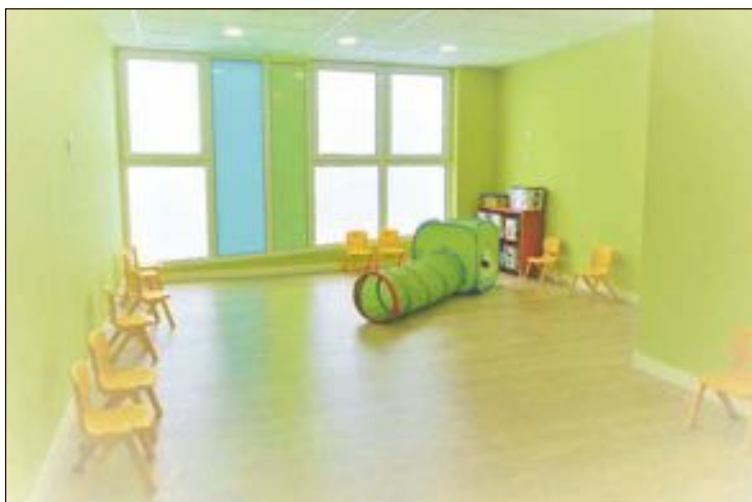

Sala de juegos del nuevo centro de educación infantil



Aseos adaptados para los peques



La Carrasca

CENTRO DE EDUCACIÓN INFANTIL

Escuela Infantil La Carrasca

- Niños de 4 meses a 3 años
- Horario de 8 a 15h
- 4 aulas diferenciadas por edades
- Aseo adaptado a ellos
- Patio privado - uso exclusivo
- Cocina totalmente equipada
- Servicio de almuerzo y comedor
- 2 aulas de descanso

C/ Constitución, 10 - bajo - Ibi, Centro del pueblo
Tels.: 865.51.04.04 (fijo) - 654.24.52.00 (whatsapp)



La Carrasca

CENTRO DE EDUCACIÓN INFANTIL

Centro de Educación Infantil La Carrasca

- Niños nacidos en el 2016 y 2017
- Horario de 7:30 a 18:00 h.
- Servicio de almuerzo, comedor y merienda
- Centro homologado por la Generalitat Valenciana
- Centro con opción a subvenciones
- 3 aulas diferenciadas por edades
- Aseos adaptados para los peques
- Patio privado para el centro
- Cocina totalmente equipada

C/ Lope de Vega, 67 - Ibi, Fácil acceso al Polígono Industrial
Tel.: 654.24.52.00 (whatsapp)

NUEVA APERTURA



OFERTA EDUCATIVA Y FORMACIÓN

AIJU



EL ÁREA DE FORMACIÓN DE AIJU TIENE COMO PRINCIPAL OBJETIVO PROPORCIONAR A LOS PROFESIONALES DE LAS EMPRESAS Y OTROS ALUMNOS LA MAYOR CALIDAD FORMATIVA



Fachada principal de AIJU

AIJU es un Instituto Tecnológico especializado en juguete, producto infantil y ocio ubicado en Ibi, con delegaciones en Valencia, Andalucía, Francia y China. El área de formación de AIJU, mantiene una amplia trayectoria dedicada a la formación y su principal objetivo es proporcionar a los profesionales de las empresas u otros alumnos la mayor calidad formativa con el fin de dotarles de una cualificación óptima para conseguir su inserción o mejora

profesional.

Anualmente, AIJU organiza en torno a 200 de acciones formativas, implicando a más de 2.000 alumnos en gran variedad de disciplinas, haciendo especial hincapié en contenidos tecnológicos y de gestión empresarial con un alto nivel innovador. Se llevan a cabo jornadas, cursos, talleres, congresos nacionales e internacionales, seminarios, y todas aquellas actividades formativas que demanda el sector o el mundo laboral. Hay que destacar

la alta tasa de empleabilidad en la formación dirigida a personas desempleadas.

La finalidad última de AIJU en este ámbito es ofrecer a las empresas unos recursos humanos adecuadamente formados facilitando el aprendizaje permanente en una economía y en una sociedad en continua transformación.

Síguenos en twitter:
@AIJU_Tecnologia

HOMOLOGACIONES Y CERTIFICACIONES DE AIJU

- Certificado de calidad UNE-EN 9001: 2008 (formación continua, ocupacional y conferencias).
- Aulas homologadas por el SERVEF para la impartición de varias especialidades formativas.
- Centro homologado para la impartición de 16 certificados de profesionalidad presenciales y *on line* (titulaciones oficiales).
- Entidad inscrita/acreditada en el Registro de Centros y Entidades de Formación Profesional para el Empleo de la Comunidad Valenciana y en el registro estatal del Servicio Público de Empleo Estatal (SEPE).

PRINCIPALES ÁREAS TEMÁTICAS DE CURSOS IMPARTIDOS

- Normativa y seguridad de productos
- Materiales
- Procesado de plásticos
- Desarrollo integral de producto
- Sistemas de gestión de Calidad
- Reingeniería de procesos
- Gestión de la innovación e I+D+i
- Medioambiente
- Energía
- Electroquímica
- Simulación CAE
- Diseño gráfico e industrial
- Prototipado
- Aplicaciones TIC
- Desarrollo de juegos y animaciones digitales
- Consumo, mercado y tendencias
- Validación con usuarios
- Psicopedagogía
- Ocio terapéutico

INFRAESTRUCTURA

- Equipo de expertos en formación con gran conocimiento del entorno industrial.
- Ocho aulas totalmente equipadas, dos de ellas de informática.
- Tres aulas taller.
- Salón de actos
- Equipo docente interno de más de 40 profesores.
- Cartera de docentes externos de muy alto nivel.

SERVICIOS DE FORMACIÓN

- Gestión e impartición de cursos, jornadas, conferencias, congresos, talleres, webinars
- Gestión y asesoramiento sobre formación bonificada
- Impartición y gestión de formación ocupacional y formación continua
- Formación a medida para empresas e instituciones
- Bolsa de trabajo

Próximas Acciones Formativas MAYO-JULIO 2018

ACCION FORMATIVA	HORAS	F. INICIO	DIAS	HORARIO	COSTE
Calidad/ Normas de correcta fabricación: documentación	20	02-may	L-X	17:00 a 21:00h	Gratuito (subvenc. SERVEF)
Webinar: Ensayos de caracterización de propiedades de materiales plásticos	1	09-may	X	10:00 a 11:00h	Gratuito
Termoplásticos: Conocimiento del producto y sector (G2)	20	10-may	M-J	18:00 a 21:00h	Gratuito (subvenc. SERVEF)
Conferencia: ¿Cómo afecta a mi empresa el nuevo reglamento de protección de datos?	2	10-may	J	10:00 a 12:00h	Gratuita
Dibujo técnico para la transformación de polímeros (UF0723)	30	14-may	L-X	18:00 a 21:00h	Gratuito (subvenc. SERVEF)
Webinar: Reglamento REACH para productos infantiles	1	16-may	X	10:00 a 11:00h	Gratuito
Jornada "Stranger Things" que el Business Intelligence te permitirá descubrir	3	17-may	J	09:30 a 12:30h	Gratuito
Fabricación aditiva/Impresión 3D y sus aplicaciones	9	06-jun	L-X	18:00 a 21:0h	117 € (bonificable)
Marketing on line	8	05-jun	L-M	16:30 a 20:30h	Gratuito
Configuración de moldes, matrices y cabezales de equipos para la transformación de polímeros (UF0724)	40	05-jun	M-J	18:00 a 21:00h	Gratuito (subvencionado)
Atención al cliente	20	05-jun	M-J	17:00 a 21:00h	260€ (bonificable)
Jornada: Nuevas tecnologías aplicadas al sector del procesado de plásticos y moldes (esta jornada se realizará en las instalaciones de la empresa ACTIU)	4	06-jun	X	10:00 a 14:00h.	GRATUITA
Webinar Novedades normativas en puericultura pesada	1	06-jun	X	10:00 a 11:00h	Gratuito
Inyección avanzada	9	07-jun	M-J	18:00 a 21:00h	117€ (bonificable)
Normativa REACH para productos químicos industriales	16	11-jun	L-X	17:00 a 21:00h	Gratuito (subvenc. SERVEF)
Taller de requisitos de la norma UNE-EN ISO 9001:2015 (6ª edición)	9	25-jun	L-X	16:30 a 21:00h	117€ (bonificable)
Webinar: Claves en la obtención del feedback del usuario infantil	1	11-jul	X	10:00 a 11:00h	Gratuito
Webinar: Novedades legislativas en materiales en contacto con alimentos	1	13-jun	X	10:00 a 11:00h	Gratuito
Maquinas herramienta de control numérico (CNC)	60	18-jun	L-M-X-J	18:00 a 21:00h	Gratuito (subvenc.)
Jornada: Diseño 3D y fabricación aditiva	3,5	21-jun	J	09:00 a 12:30h	Gratuita
Webinar: Actualización de la norma de parques infantiles	1	27-jun	X	10:00 a 11:00h	110€
Taller formativo: Termografía: Innovación, control y gestión de procesos en I4.0"	4,5	04-jul	X	09:00 a 13:30h	Gratuito
Buenas prácticas para la fabricación de producto sanitario	8	02-jul	L-X	16:00 a 20:00h.	208€ (parcialm. bonificable)
Inglés empresarial. Todos los niveles	/	/	/	Consultar	Consultar

Observaciones: La información de esta tabla es orientativa, puede sufrir modificaciones /Para no asociados los precios incluyen un suplemento / Los cursos bonificables pueden resultar gratuitos para empresas si se solicita a FUNDAE (consúltenos) / AIJU se reserva el derecho a anular o aplazar estos cursos si no se llega a un mínimo de inscripciones / La mayor parte estas acciones formativas se imparten en las instalaciones de AIJU (Ibi- Alicante). No obstante, también pueden llevarse a cabo en otras ciudades en función de la cantidad de alumnos-empresas interesados. / Si hay cursos de interés para usted que no figuran en esta tabla háganoslo saber y estudiaremos la posibilidad de llevarlos a cabo.

CONSULTE NUESTRA OFERTA FORMATIVA ACTUALIZADA: <http://formacion.aiju.info>



Oferta Educativa y Formación



PERIODO DE MATRICULACIÓN CON UNA AMPLIA OFERTA EN LOS INSTITUTOS

A mediados de mayo se abre el plazo de matriculación en los institutos La Foia de Ibi y la Creueta de Onil con un amplio abanico de ciclos formativos de grado medio y superior, actualmente muy demandados en el mercado laboral. La Foia, además, es el único instituto de la comarca en el que se puede cursar el Bachillerato de Artes.

El ciclo que comenzó hace un par de años a impartirse en el instituto de Ibi lleva por nombre Conformado por Moldeo de Metales y Polímeros y, al regirse por la LOE, cuenta con mayor número de horas lectivas, ampliación del contenido académico, así como un aumento del equipamiento en maquinaria, entre otros cambios. Es el único de toda la Comunidad Valenciana. También es posible acogerse a la formación dual (FP Dual), una interesante modalidad en la que el alumno

trabaja mientras estudia. La Foia imparte, además, el grado medio de técnico de Mecanizado y el grado superior en Programación de la Producción en Fabricación Mecánica y los grados medio y superior de Gestión Administrativa y Finanzas.

Por lo que respecta al instituto de Onil, además de los bachilleratos de Ciencias y Humanidades, oferta varios ciclos formativos y actividades extraescolares. Sus ciclos medios formativos tienen una gran demanda, ya que van dirigidos al medio ambiente, como el de guías de montaña, o el ciclo de aprovechamiento y conservación del Medio Natural. El grado superior prepara en animación de actividades físico-deportivas.

Además, el alumnado puede elegir entre un amplio abanico de talleres y actividades extraescolares, relacionadas con el teatro, la decoración, la lectura, las tertulias literarias e iniciativas solidarias.

Calendario del Proceso de Admisión*

CURSO 2018-2019



* Sólo participarán en el proceso de admisión alumnos de nuevo ingreso que no procedan de un centro adscrito o alumnos que cambien de etapa

Enseñanza	Solicitudes	Requisito académico	Listado provisional admitidos	Listado definitivo admitidos	Matrícula
ESO Y BACHILLERATO	17 a 28 de mayo	del 21 de junio al 5 de julio	12 de julio	19 de julio	19 a 26 de julio
CICLOS FORMATIVOS (Grado Medio y Grado Superior)	18 a 31 de mayo	Hasta el 9 de julio a las 14:00	10 de julio	17 de julio	18 a 27 de julio
FP BÁSICA Proceso ordinario	18 a 31 de mayo	Hasta el 13 de junio	14 de junio	26 de junio	28 de junio a 4 de julio
FP BÁSICA Proceso extraordinario	12 a 17 de julio	Hasta el 17 de julio	20 de julio	25 de julio	26 a 30 de julio

IES La Foia - C/ Sevilla, 2 - 03440 Ibi (Alicante) - Teléfono: 966 527 680 - Correo electrónico: ieslafoia@gmail.com

La solicitud de admisión se rellenará telemáticamente y se presentará impresa en el centro de primera opción. Se puede acceder a los asistentes telemáticos desde la web de consejería: <http://www.ceica.gva.es/sa/web/admision-alumnado>

Horario de secretaría mes de mayo: de lunes a viernes por las mañanas de 9:00 a 14:00 y martes y jueves también por la tarde de 16:00 a 19:00. Durante los meses de junio y julio la secretaría permanecerá cerrada por las tardes.



IES La Creueta Onil

Avgda. de la Constitució s/n - Onil - Tel.: 966 527 680 - Email: 03014137@gva.es - www.ieslacreueta.es

ENSEÑANZAS:

- ESO (PDC Proyecto Digital de Centro)
- BACHILLERATO HUMANIDADES
- BACHILLERATO CIENCIAS

PROGRAMAS:

- PROGRAMA FORMATIVO DE CUALIFICACIÓN BÁSICA (PFCB)

PROYECTOS EUROPEOS:

- ERASMUS + Educación Superior: Prácticas Empresas en Extranjero
- ERASMUS+ Formación Profesional: "European Work experience" en Irlanda, Reino Unido, Francia y Malta
- ERASMUS+ Educación Secundaria: Experiencias educativas en centros educativos de Europa (Italia, Turquía, Francia, Polonia y Finlandia)
- ERASMUS+ Formación Profesorado (Italia, Reino Unido, Irlanda y República Checa)
- ERASMUS+ Docencia en el Extranjero: Finlandia
- ERASMUS+ Asociación Estratégica: Alemania, Irlanda, Lituania, Bélgica y Finlandia

ENSEÑANZAS CICLOS FORMATIVOS:

- GRADO MEDIO (TECAF): Técnico en Conducción de Actividades Físicas en el medio natural
- GRADO MEDIO (TACMN): Técnico en Aprovechamiento y Conservación del Medio Natural
- GRADO SUPERIOR (TAFAD): Técnico en Animación de actividades físico deportivas

OTRAS FORMACIONES Y ACTIVIDADES EXTRAESCOLARES

- TALLER DE TERTULIAS
- TALLER DE REPARACIONES
- REFUERZO ESCOLAR
- ACTIVIDADES DE FOMENTO A LA LECTURA
- CURSO DE MANIPULADOR DE ALIMENTOS
- ACTIVIDADES EN EL MEDIO NATURAL
- PROYECTO CEPAFE (Centro promotor de la Actividad Física y Deportiva)
- PROYECTO HUERTO ESCOLAR
- TALLER SOLIDARIO "SONRISAS DE BOMBAY"
- CASETA SARRIÓ
- PROYECTO "FENT AMICS"

TODA LA INFO EN www.ieslacreueta.es



Especial
OFERTA EDUCATIVA Y FORMACIÓN

IES LA FOIA



IES La Foia

#admissionlafoia

Enseñanza de calidad

CONECTADA CON EL MUNDO



ESO_



BACHILLERATO
CIENCIAS, HUMANIDADES
Y FORMACIÓN PROFESIONAL



BACHILLERATO
ARTES



F.P. BÁSICA
MECANIZADO
ADMINISTRATIVO



MEDIANOCESNO
CICLOS FORMATIVOS
DE GRADO TECNOLÓGICO INDUSTRIAL



ADMINISTRATIVO
CICLOS FORMATIVOS
DE GRADO TECNOLÓGICO INDUSTRIAL



MOLDEO
CICLOS FORMATIVOS
DE GRADO TECNOLÓGICO INDUSTRIAL



Unió Europea

Fons Social Europeu
L'FSE Inverteix en el teu futur



GENERALITAT VALENCIANA

INICIATIVA EUROPEA, INICIATIVA, INICIATIVA



Erasmus+

Somos un IES con una oferta formativa diversificada y suficiente con nuestros alumnos, que le permitirá desarrollar su proyecto vital en el ámbito de sus intereses y en conexión con el mundo real, en un ambiente de convivencia y trabajo. Nuestra misión será apoyarle en su proceso formativo y poner a su disposición los mejores recursos e instalaciones. Trabajaremos por un instituto abierto a sus familias, a la sociedad, a las empresas y a Europa, con el objetivo de que el IES La Foia sea una verdadera puerta de acceso al mundo. Creemos en una educación pública de calidad, valoramos el esfuerzo y la ilusión como motores de crecimiento personal, y consideramos que la formación es un bien común y que, por ello, es necesario el trabajo conjunto de toda la comunidad educativa. Tenéis el protagonismo, ¡digo tu nombre!



www.ieslafoia.com

c/ Sevilla, 2 | 03440 IBI

Tel: 96 652 76 90 Fax: 96 652 76 91





Especial
OFERTA EDUCATIVA Y FORMACIÓN

JARDÍN DE INFANCIA MI COLE



MI COLE

JARDÍN DE INFANCIA

Bilingual kindergarten

673 04 56 06
micoleibi@gmail.com

mamá y papá
el cole de tus peques
de mayor quiero ser...



Follow us in: 

Somos la primera escuela infantil bilingüe de Ibi. Gracias a nuestras maestras english speaker. Quienes, a través de las rutinas diarias, un innovador método de enseñanza a través del juego y la música, hablan diariamente inglés a los más pequeños.

Además de ello, nos encanta el aprendizaje de la experimentación y, sobre todo, que nuestros pequeños sean libres de potenciar su imaginación.



SERVICES

Horario: 7:30 a 20:00 h.

De lunes a viernes
(horario ininterrumpido)

Profesores: Titulados con varios años de experiencia. Especializados en niños de 0 a 3 años.

Comedor escolar:

Adaptado a cada edad

Inglés: Hablamos y aprendemos inglés todos los días a través del juego y la rutina.

Unidades didácticas adaptadas

Valenciano: A través de la música.

Excursiones programadas.

Escuela de verano.



Our children speak english

Matrículas
abiertas!!!
2018-2019



Acceso a
Cámara

No pierdas de vista
a tus peques



www.guarderiamicole.net

Guardería Mi Cole • C/ Antonio Machado, 13 IBI



Deporte

Envía la información de tu equipo, club o logros deportivos personales a: deportes@escaparatedigital.com



Jaume Bernabeu Rico (Castalla)



Marina Castelló Díez (Castalla)



Mireia Rodríguez Salvador (Castalla)



Paco Bautista Bayona (Ibi)



Jorge Peleteiro Rubio (Ibi)



José Antonio Ureña Vañó (Onil)



Javier Mirón Caro (Ibi)



Jorge Ureña Andreu

La XXXV Gala Provincial del Deporte cuenta con ocho candidatos de la Foia

Los premios se entregan el lunes 14 de mayo en el Auditorio de la Diputación de Alicante (ADDA)

C.M.R. COMARCA

La XXXV edición de los Premios Provinciales del Deporte llega este año cargada de novedades. El conocido presentador de TVE Jesús Álvarez y la medallista olímpica Alejandra Quereda serán los encargados de conducir este gran evento, que tendrá lugar el lunes 14 de mayo a las 20:30 horas en el Auditorio de la Diputación de Alicante.

Más de un centenar de deportistas alicantinos se dará cita en esta gala que, por primera vez,

ha habilitado una página web para que los ciudadanos puedan votar por sus candidatos favoritos de entre todos los que han optado a la convocatoria. El ganador o ganadora de esta votación popular recibirá un reconocimiento específico durante el transcurso del acto.

Atletismo, balonmano, ciclismo, golf, judo, piragüismo, taekwondo, tenis o motociclismo son algunas de las disciplinas que practican los candidatos que optan este año a los galardones, dotados con 36.400 euros y divididos en las categorías de Me-

jor Deportista Masculino, Mejor Deportista Femenina, Mejor Deportista Promesa, Mejor Deportista Discapacitado, Mejor Técnico y Mejor Club Deportivo.

Candidatos de la Foia

Entre los candidatos en diferentes categorías figuran ocho deportistas procedentes de los municipios de la Foia de Castalla:

Mejor Deportista Promesa:

-Jaume Bernabeu Rico, de Castalla (judo).
-Marina Castelló Díez, de

Castalla (judo).

-Mireia Rodríguez Salvador, de Castalla (judo).

Mejor Deportista Discapacitado:

-Paco Bautista Bayona, de Ibi (boccia).

Mejor Deportista Masculino:

-Javier Mirón Caro, de Ibi (atletismo).

-Jorge Ureña Andreu, de Onil (atletismo).

Mejor Técnico Deportivo:

-José Antonio Ureña Vañó, de Onil (atletismo).

-Jorge Peleteiro Rubio, de Ibi (fútbol).



Plaza de la Foia, 5, Ibi • Tel. 661 821 067 • lermitadoria@gmail.com



C/ León, 2, nave 3 • Ibi • Tel. 96 555 34 17 • xirauibi@gmail.com

AGENDA

FÚTBOL

CASTALLA: Viernes 11 de mayo.- Alevín: CF CASTALLA-CAROLINAS ALICANTE. Estadio Municipal, a las 19:30 h.

CASTALLA: Viernes 11 de mayo.- Escuelas: CF CASTALLA-UD ONIL. Estadio Municipal, a las 19:30 h.

ONIL: Viernes 11 de mayo.- Benjamín: UD ONIL-ASPE UD 'A'. Estadio Municipal, a las 20 h.

IBI: Sábado 12 de mayo.- Infantil y Cadete: PEÑA MADRIDISTA DE IBI-VILLENA 'B'. Estadio Climent, a las 9 y 10:30 h.

CASTALLA: Sábado 12 de mayo.- Juvenil: CF CASTALLA-CD ALCOYANO 'C'. Estadio Municipal, a las 10 h.

ONIL: Sábado 12 de mayo.- Alevín: UD ONIL-ASPE UD 'A'. Estadio Municipal, a las 10:30 h.

ONIL: Sábado 12 de mayo.- Liga Escuelas: UD ONIL-FAIRPLAY VILLENA. Estadio Municipal, a las 12 h.

IBI: Domingo 13 de mayo.- Juvenil: PEÑA MADRIDISTA DE IBI-NOVELDA 'B'. Estadio Climent, a las 15:45 h.

IBI: Domingo 13 de mayo.- Sénior (playoff de ascenso a 1ª Reg.): PEÑA MADRIDISTA DE IBI-AT XIRIVELLA. Estadio Climent, a las 18:30 h.

FÚTBOL SALA

CASTALLA: Viernes 11 de mayo.- Infantil: CFS CASTALLA 'A'-SALESIANOS IBI. Polidep. Municipal, a las 18:30 h.

CASTALLA: Sábado 12 de mayo.- Benjamín: CFS CASTALLA 'A'-ALFÁS DEL PI. Polidep. Municipal, a las 10 h.

CASTALLA: Sábado 12 de mayo.- Alevín: CFS CASTALLA 'B'-LA VILA 'B'. Polidep. Municipal, a las 11 h.

CASTALLA: Sábado 12 de mayo.- Alevín: CFS CASTALLA 'A'-AT MUTXAMEL. Polidep. Municipal, a las 12 h.

CASTALLA: Sábado 12 de mayo.- Cadete: CFS CASTALLA 'A'-PILAR DE LA HORA-DADA. Polidep. Municipal, a las 13 h.

IBI: Sábado 9 de junio.- 13 HORAS DE FÚTBOL SALA. De Benjamín a Cadete. Inscripciones hasta el 28 de mayo, los lunes y miércoles de 20 a 21 h. en la oficina del CFS Ibense.

CICLISMO

TIBI: Domingo 13 de mayo.- GRAN PREMIO INTERNACIONAL BTT AM SONIDO-INTERPOLIMERI. Salida, a las 10 h.

PILOTA

CASTALLA: Sábado 12 de mayo.- Llargues: CASTALLA-ALACANT SUD. Passeig de la Trinitat, a las 17 h.

AJEDREZ

CASTALLA: Sábado 12 de mayo.- VII TORNEO FERIA DE SAN ISIDRO. Avda. República Argentina, de 10 a 13:30 y de 15:30 a 17 h.

PÁDEL

ONIL: Viernes 25 y sábado 26 de mayo.- MEMORIAL FRANCISCO ROZAS OLIVER. Inscripciones hasta el 18 de mayo en el 606.843.851. Organiza: Pádel Fitness Center Onil.

FÚTBOL SALA

El Futsal Ibi-Museu Valencià del Joguet se enfrenta al playoff para subir a 2ª B

Escaparate. IBI

Esta semana entramos de lleno en el momento más importante para el CFS Futsal Ibi, desde que se creó el club, ya que por primera vez accede al ascenso a la 2ª División B como campeón de la categoría, algo que no ocurría en la villa juguetera desde el ascenso del Marquetería Peinado (que se convertiría en Ibi FS) en 1999.

Un ascenso trabajado y costoso, en una liga muy competida e igualada y donde el equipo ha jugado a un gran nivel.

Enfrente, el Futsal Ibi tendrá a

un equipo muy aguerrido y, a buen seguro, muy competitivo, como es el Gasifred Atlético Fútbol Sala, equipo que ha quedado campeón indiscutible de su grupo, sufriendo tan solo una derrota a lo largo de la temporada y que tiene ganas de volver a intentar esa gesta de hace unos años, cuando Carrión militaba en el equipo ibicenco.

Los encuentros se celebrarán, en su jornada de ida, el sábado 12 de mayo a las 19:00 horas en el Poliesportiu Insular Blancadona, mientras que la vuelta tendrá lugar en Ibi el sábado 19 de mayo a las 18:15 horas. El

club ibense espera disponer del pabellón repleto para arropar y apoyar al equipo en su intención de abordar el ascenso.

Por cierto que el club intentará retransmitir en directo el partido de ida a través de las redes sociales. Para comentar cómo afronta ese encuentro el equipo ibense y cómo se ve la eliminatoria desde dentro, en Escaparate Digital pueden leer una entrevista con uno de los pilares de este proyecto, Carlos Navarro, entrenador y coordinador del CFS Futsal Ibi-Museu Valencià del Joguet.

www.escapatedigital.com
www.futsalibi.com



Escaparate Digital ofrece una entrevista a Carlos Navarro, entrenador y coordinador del Futsal Ibi-Museu Valencià del Joguet

Abultada victoria del CFS Castalla en el Municipal

CFS CASTALLA	9
FS SAN JUAN	3

CFS CASTALLA: Rafa, Javi, Izan, Víctor, Pacheco, Andoni, Vidal, Murillo, Chimo, Reche, Miguel, Luis y Carlos.

Goles: 1-0, Andoni (3'); 2-0, Murillo (9'); 3-0, Vidal (12); 4-0, Víctor (17'); 5-0, Izan (20'); 6-0, Víctor (29'); 7-0, Chimo (32'); 8-0, Víctor (34'); 8-1 (35'); 8-2 (36'); 9-2, Miguel (37'); 9-3 (40').

Árbitros: Óscar Ropero y Álex Manolachi (bien).

Comentario (José Payá): Grandísimo el partido realizado por el CFS Castalla ante un pabellón lleno de público, que aplaudió muchísimo a los jugadores por el gran espectáculo que vienen realizando jornada tras jornada. Con este resultado, el CFS Castalla sigue en el primer puesto de la general y con muchas posibilidades de ascenso a 3ª.

El Infantil del Club Salesianos Ibi recupera el liderato

El equipo Infantil del Club Salesianos Ibi ha vuelto a recuperar el liderato al aprovechar el empate de El Campello en la Vila e imponerse por 7 a 0 al Mutxamel. El viernes 11 de mayo a las 18:30 en Castalla podrán proclamarse campeones de liga por cuarta temporada consecutiva si vencen o cosechan el mismo resultado que El Campello, que juega en casa.

Por su parte, el Benjamín sigue firme en su intento por acabar la liga contando sus partidos por victorias y lo podrá hacer si vence en la Vila el viernes día 11.

Por último, el Prebenjamín ha vuelto a demostrar una semana más su excelente final de temporada al imponerse 3 a 6 a la Vila 'B'.

BÁDMINTON

David Ramal, del Club Bádminton Ibi, subcampeón de España en Individual y tercero en Dobles mixtos

Escaparate. IBI

Del 29 de abril al 1 de mayo se disputó en Punta Umbría (Huelva) el Campeonato de España de Bádminton en categoría Veteranos, donde participó el ibense David Ramal.

El veterano jugador del Club Bádminton Ibi obtuvo muy buenos resultados, al proclamarse subcampeón individual en categoría B1 (40-45 años) y tercero en Dobles mixtos junto a la alicantina María Jesús Almagro en categoría A2 (35-40 años).



Fue un gran torneo del presidente del Club Bádminton Ibi, que, con el subcampeonato de

España logrado, consigue la clasificación para jugar en el Campeonato de Europa de Vetera-

nos que se celebrará en la ciudad de Guadalajara el próximo mes de septiembre.

ATLETISMO

La ibense Loly Roelas, quinta en el Campeonato Autonómico Individual de Carreras por Montaña

Escaparate. IBI

El domingo 22 de abril se celebró en Fondegulla (Castellón) el Campeonato Autonómico Individual de Carreras por Montaña, una dura y técnica carrera donde participó la ibense Loly Roelas, junto con los mejores corredores de montaña de la Comunidad

Valencia. Roelas cruzó la línea de meta como quinta de la categoría Veteranas. La organización fue muy buena por parte del Club de Muntanyisme Amics Volta al Terme de Fondegulla. Fue un podio muy reñido, puesto que la carrera fue muy exigente, con 28 kilómetros de distancia y 1.900 metros de desnivel.



J U D O

C U L T U R I S M O - F I T N E S S



Pedro Gómez y Adriana Rodríguez, campeones de España

Los judocas de Castalla Pedro Gómez y Adriana Rodríguez consiguieron sendas medallas de oro en el Campeonato de España de Judo, que se disputó en Talavera de la Reina (Toledo) los días 5 y 6 de mayo, con alrededor de 700 participantes. Así, Pedro y Adriana se proclamaron campeones de España en las categorías Cadete e Infantil, respectivamente. También compitieron los castallenses Marina Castelló (medalla de bronce) y Jaume Bernabeu, que no pudo acceder al podio a pesar de sus grandes combates.

N A T A C I Ó N



Ibenses en la Oceanman de Tabarca

A.Q. IBI

Amantes de la natación de todo el mundo se reunieron el domingo 6 de mayo en la isla de Tabarca para disputar la Oceanman. Sin duda, uno de los lugares con más encanto de este circuito internacional en aguas abiertas y en el que participaron cuatro nadadores ibenses: Samuel Vidal, Jesús García, Beatriz Granero y Ana Quevedo.

Vidal realizó la travesía de 10 kilómetros y nadó sin traje de

neopreno (la temperatura del agua era de 16 grados centígrados), mientras que el resto de ibenses compitió en la prueba Sprint. La Oceanman se celebra en diez países: Rusia, Italia, Grecia, México, Suiza, Ucrania, Tailandia, Malasia, Dubai y España, donde la competición tiene dos enclaves: Tabarca y Benidorm.

Brazadas solidarias

Por otro lado, la piscina municipal de Ibi acogió el sábado 5

de mayo el reto 'Brazadas Solidarias', organizado por Samuel Vidal, donde más de medio centenar de deportistas de Ibi, Alcoy y Alicante nadó los 113 kilómetros, distancia que tendrá que hacer Samuel Vidal a partir de junio de este año para completar la Triple Corona, las tres travesías en aguas abiertas más importantes del mundo (Canal de la Mancha, rodear la isla de Manhattan y desde la isla Santa Catalina hasta Los Ángeles).



Salva Benito consigue una medalla de bronce en su primer campeonato

Gran debut del ibense Salva Benito, de 21 años de edad, que consiguió la medalla de bronce en el Campeonato Interregional de Fisicoculturismo-Fitness de Xàbia, celebrado el 5 de mayo. Salva pertenece a la categoría Mensphysique Júnior, si bien en esta ocasión compitió contra los Sénior y Máster, y aun así logró esta meritoria tercera plaza. Salva entrena en Energym bajo la supervisión de Juanjo Mira, a quien dedica sus agradecimientos, así como a su familia.

A J E D R E Z



El ibense Antonio Granero, subcampeón autonómico por cuarto año consecutivo

El maestro internacional de ajedrez Antonio Granero, socio de honor del Club Ajedrez Ibi, ha conseguido su cuarto subcampeonato absoluto de la Comunidad Valenciana, título que se suma a sus seis campeonatos. Desde el año 1993, Granero lleva disputados veinte torneos autonómicos, en su mayoría con un gran resultado.

www.sporttono.com

TIENDA SHOP

OFERTAS - STOCKS - ULTIMAS UNIDADES

OFERTAS ADIDAS

Zapatilla Adidas 39'99€

Zapatilla Adidas 49'99€

Camiseta Adidas niño 16€

Camiseta Adidas niña 12€

Pól. La Manja - C/ Tramuntana, 13 - 96 556 44 71

Horario: de lunes a sábado, de 10:30 a 14:00 h. y de 17:00 a 21:00 h.

FÚTBOL

El Rayo Ibense logra la permanencia en Tercera

EUGENIO RECHE

RAYO IBENSE
ELCHE ILCITANO
2
1

UD RAYO IBENSE: Edu, Bryan, Manu, Elías, Aitor, Nacho (Cristian, 77'), Santi, Corbalán (Requena, 83'), Saúl, Rafa, Francis (Pablo, 89').

ELCHE ILCITANO CF: Juanma, Rubén, Luis, Jero, Pablo, César (Soro, 45'), Hugo (Leomar, 62'), Samba, Nacho, Benktib, Ismael (Molina, 72').

Goles: 1-0, Aitor (16'), 1-1 Samba (41'), 2-1 Francis (75').

Árbitro: Cánovas García. Amonestó a los visitantes Rubén, Hugo y Pablo.

Comentario (Fb Rayo Ibense): El Rayo Ibense seguirá siendo equipo de Tercera División la



Jugadores, técnicos, directivos y aficionados del Rayo celebran la permanencia del primer equipo en Tercera al finalizar el penúltimo partido de liga

próxima temporada, tras ganar su penúltimo partido ante el Elche 'B' por 2-1, con goles de

Aitor y Francis. Desde aquí, dar la enhorabuena a jugadores, técnicos,

directivos y aficionados por la permanencia en la categoría. El último partido de la tempo-

rada se disputa el domingo 13 de mayo en casa del Club Deportivo Buñol.

La Peña Madridista de Ibi se clasifica para el playoff de ascenso tras su victoria frente al líder

PEÑA MADRID. IBI
BETIS FLORIDA
2
1

PEÑA MADRIDISTA DE IBI: Alentado, Blas, Ibañez, José Carlos, Condés, Borja, Alberto, Juan Lorenzo, Candi, Moussa y Germán.

Goles: 0-1 (35'); 1-1, Germán (36'); 2-1, Ibañez (79').

Comentario: Partido histórico para la Peña Madridista de Ibi, pues por primera vez en su historia se clasifica para una promoción de ascenso a 1ª Regional. El rival no podía ser mas complicado para la ocasión, pues recibía al campeón de liga, el Betis Florida de Alicante. El Estadio Climent vistió sus mejores galas y contó con una magnífica entrada de aficionados.

Por lo que respecta al partido, la Peña acusó en exceso los nervios y no pudo encarrilar el partido frente a un Betis Florida ya ascendido y con menos ritmo que la Peña, pero que supo utilizar bien ese factor de tranquili-



dad para jugar sin presión y dominar en varias fases del partido. De hecho, fue el primero en abrir el marcador, en un contraataque que finalizó muy bien su delantero para poner el nerviosismo en el cuerpo a todos los presentes (0-1).

Por suerte, la Peña empataría el encuentro acto seguido, tras un saque rápido a banda que centra Moussa y Germán bate al portero de cabeza (1-1). Posteriormente el partido se fue incli-

nando hacia el lado local, que acechaba con insistencia a la portería rival buscando el gol de la victoria.

Después de innumerables ocasiones, de todos los colores, se erigió la figura de Ibañez, quien tras una falta lateral remataba de forma imperial y ponía la guinda a una temporada fantástica, donde el equipo ibense ha conseguido estar una vuelta sin perder, y tan solo cediendo un empate en el descuento frente al Castalla,

con un balance de trece victorias y un empate, toda una hazaña. Con el pitido final se desató la locura y, tras una buena celebración, toca poner la mente a funcionar en la disputa de la promoción de ascenso, que no será nada fácil.

El rival para el *playoff* es el Atlético Barrio de la Luz de Xirivella, con la ida en el Climent el domingo 13 de mayo a las 18:30 horas y la vuelta en la localidad valenciana.

CLASIFICACIONES

3ª División Gr. VI	PTS	PJ	PG	PE	PP
1 LEVANTE U.D. SAD	81	39	23	12	4
2 C.D. CASTELLON,	80	39	23	11	5
3 ORIHUELA C.F.	78	39	23	9	7
4 C.F. LA NUCIA 'A'	71	39	19	14	6
5 C.D. ELDENSE	70	39	20	10	9
6 C.F. TORRE LEVANTE	66	39	18	12	9
7 C.D. OLIMPIC	60	39	15	15	9
8 VILLARREAL SAD 'C'	56	39	14	14	11
9 U.D. ALZIRA	51	39	12	15	12
10 C.D. RODA	51	39	14	9	16
11 NOVELDA C.F.	48	39	11	15	13
12 CREVILLENTE DEP.	48	40	12	12	16
13 SILLA C.F.	45	39	12	9	18
14 U.D. RAYO IBENSE	45	39	11	12	16
15 PATERNA C.F.	44	39	9	17	13
16 PAIPORTA C.F.	40	39	9	13	17
17 ELCHE C.F. SAD 'B'	39	39	8	15	16
18 C.D. ALMAZORA 'A'	39	39	11	6	22
19 C.D. BUÑOL	38	39	9	11	19
20 C.F. BORRIOL	26	39	5	11	23
21 R.C. CATARROJA	25	39	3	16	20

2ª Reg. Gr. 13	PTS	PJ	PG	PE	PP
1 BETIS FLORIDA 'A'	69	28	22	3	3
2 PEÑA MADRIDISTA IBI	64	28	21	1	6
3 MEDITERRANEO 'A'	62	28	20	2	6
4 INMACULADA C.F.	51	28	15	6	7
5 C.F. CASTALLA	49	28	15	4	9
6 U.D. ONIL	45	28	13	6	9
7 S.C.D. CAROLINAS 'A'	39	28	12	3	13
8 MARISTAS ALICANTE	37	28	11	4	13
9 BARRIO OBRERO	37	28	10	7	11
10 SALES. ALICANTE	33	28	8	9	11
11 U.D. PETRELENSE 'B'	33	28	10	3	15
12 R. SAN GABRIEL 'B'	30	28	8	9	11
13 CIUDAD ALICANTE 'A'	22	28	6	4	18
14 C.D. BIARENSE 'A'	12	28	3	3	22
15 S.C.D. OBRERA 'A'	10	28	2	4	22

El Cf Castalla cierra la liga con un reparto de puntos en Petrer

UD PETRELENSE
CF CASTALLA
1
1

CF CASTALLA: Sergio, Moisés, David Payá, Héctor, Iván, ángel, Salva, Quico, Raúl, Adrián y Ernesto, Suplentes: Álex, Toti. Juanan y Amine.

Goles: 1-0 (21'); 1-1, Adri (89').

Árbitro: Jon Illie Florea (mal).

Comentario: Último partido del CF Castalla en su desplazamiento a Petrer para enfrentarse a la UD Petrelenense, en un partido con reparto de puntos, aunque

los castallenses fueron mejores, pero las ocasiones credas no quisieron culminar en la portería rival. Con este empate en Petrer, el CF Castalla ha finalizado su temporada en una meritoria quinta plaza de la clasificación, con un total de 49 puntos conseguidos.

El club castallense da la enhorabuena a todo el equipo (jugadores, técnicos y delegados) "por la magnífica temporada realizada y por el espíritu y carácter mostrado por el equipo durante todos los partidos disputados".



ESCAPATE



L'artista colivenc Eusebio Sempere, homenatjat en el Museu Reina Sofía

Pàgina 37

LIBROS

EL ASESINO TIMIDO CLARA USÓN

Novela ambientada en la España de la Transición que cuenta una historia basada en el oscuro episodio de la muerte de Sandra Mozarowski, actriz del cine del destape, que supuestamente se suicidó. Hija de un diplomático ruso y relacionada con las más altas esferas, su caso nunca llegó a esclarecerse y conmocionó a la sociedad española de los años setenta. Este dramático episodio le sirve a la narradora para dar cuenta de su propia juventud durante los años ochenta.



LOS MÁS LEÍDOS

Las hijas del capitán María Dueñas
Patria Fernando Aramburu
La bruja Camilla Läckberg
Los perros duros no bailan Arturo Pérez-Reverte
Fuimos canciones Elisabet Benavent
Librerías consultadas: Miralles, Plumier

E-MAIL: info@libreriaaplumier.com

PLUMIER

Colaborador en la crónica literaria
Constitución, 6 AC • Tel. 96 555 05 16 • IBI

DISCOS

TIEMPOS DIFÍCILES BADANA

Reedición remasterizada, y en vinilo, del primer disco del mítico grupo ibense de heavy-rock Badana. Incluye un tema inédito y cinco temas de la 'demo' de 1986, así como las letras de las canciones y fotos inéditas.

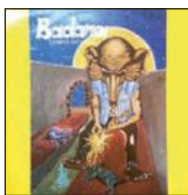

Con la preventa, regalo de una púa conmemorativa. El precio es de 20 euros más gastos de envío. Esta es, sin duda, una oportunidad única de conseguir un disco muy buscado y cotizado.

Información y preventa: info@leyendare-cords.com.

LOS MÁS OÍDOS

Rock and roll actitud 1978-2018 Loquillo
Geometría del rayo Manolo García
Ahora Melendi
Lo mejor 2ª parte Operación Triunfo 2017
Autoterapia Izal



DVD

MUCHOS HIJOS, UN MONO Y UN CASTILLO

DIR.: GUSTAVO SALMERÓN

Muchos hijos, un mono y un castillo, son los deseos con los que soñó Julita Salmerón desde niña, y los tres se han convertido en realidad. Cuando el menor de sus hijos se entera de que su madre ha perdido la vértebra de su bisabuela asesinada, guarda a lo largo de tres generaciones, la familia emprende una divertida búsqueda entre los más peculiares y extraños objetos que Julita ha ido acumulando a lo largo de sus más de ochenta años de vida.



NOVEDADES

Alumbrar (las 1001 novias) Fernando Merinero
El extranjero Martin Campbell
El instante más oscuro Joe Wright
El museo de las maravillas Todd Haynes
Las hijas de Abril Michel Franco



Manuel González retrata en un nuevo libro la vida de sus primeros años en El Campillo de Purchena

Vida, usos y costumbres en El Campillo de Purchena 'El Royo' es el título de la nueva obra de Manuel González Cabrera, el autor natural de Almería, aunque afincado en Ibi desde los años setenta donde ejerció hasta su jubilación como profesor de Matemáticas y Ciencias Naturales en el colegio Pla y Beltrán.

Tras la reciente publicación de su libro de poemas Río Serpis, Manuel González vuelve al panorama editorial con este nuevo trabajo donde narra las vivencias de sus primeros quince años de vida en estos pueblos de Almería, "son los recuerdos más nítidos que conservo", señala. Lleva quince años trabajando en la elaboración de este libro, "recopilando, corrigiendo y aumentando" y, a través de sus páginas, el lector llega a conocer las costumbres, los usos, las familias, los trabajos y los caminos que llevaban a El Campillo de Purchena (conocido popularmente como El Royo) hasta mediados del siglo XX, así como también su flora, fauna y



Manuel González Cabrera junto a la portada de su nuevo libro



las vías de comunicación. Destaca el autor cómo durante varios años convivieron simultáneamente tres monedas, "estaban los duros de plata, la perra gorda, la moneda de la República y en 1944 apareció la peseta rubia".

Manuel González nació en El Campillo en el año 1936 y fue molinero, agricultor y aprendiz de todos los oficios del campo durante sus primeros quince años. Después se trasladaría a vivir a

Cocentaina y en Alcoy se graduó en Magisterio, profesión que ha desempeñado hasta su jubilación. Precisamente, en 2017 publicó su biografía en el libro Breve historia de quien fue maestro de EGB y de FP1 en Ibi durante más de 30 años y también posee una antología de poesías.

Su nuevo trabajo Vida, usos y costumbres en El Campillo de Purchena 'El Royo' ya está a la venta en las librerías.

El Museo del Juguete de Ibi convoca la II exposición colectiva Històries de Joguets

El Museo del Juguete de Ibi y la nueva asociación cultural Engafat convocan la segunda edición de la exposición colectiva de arte sobre el Valle del Juguete titulada Històries de Joguets. La iniciativa cuenta con el apoyo del Ayuntamiento de Ibi.

La convocatoria está abierta a creadores del ámbito artístico de toda la comarca, tanto artistas

profesionales como emergentes mayores de 18 años, con el objetivo de ofrecer una visión artística de los juguetes, cuya fabricación fue la principal ocupación de las gentes de la zona de la Foia de Castalla durante muchos años.

Cada participante se inspirará en un juguete o aspecto relacionado con su producción, que haya sido fabricado en el Valle

del Juguete (Ibi, Tibi, Castalla, Onil y Biar).

La técnica y soporte serán libres, abarcando técnicas plásticas, visuales, audiovisuales, escénicas y musicales. También se editará un catálogo con todas las obras presentadas. Las personas interesadas en participar tienen que enviar sus datos antes del 15 de junio al mail del Museo, info@museojuguete.com.

LENGUAJE PARA LA IGUALDAD. ¡NO TIENE NOMBRE!

DE DIANA RAZNOVICH

07/05/2018 - 19/05/2018

AYUNTAMIENTO
DE CASTALLA

CASA DE CULTURA DE CASTALLA
ANTIGA BASSA DE LA VILA, S/N

INAUGURACIÓN: 10/05/2018 A LAS 19.30h

HORARIO:
DE LUNES A SÁBADO DE 9:00 A 21:00 HORAS

Universitat d'Alacant
Universidad de Alicante

Ayuntamiento
de Castalla



AGENDA

EXPOSICIONES

CASTALLA: Del 11 al 13 de mayo.- Exposiciones con motivo de la XXVI Feria de San Isidro (ver especial).

CASTALLA: Hasta el 19 de mayo.- LENGUAJE DE LA IGUALDAD, de Diana Raznovich. Casa de Cultura.

IBI: Hasta el 24 de mayo.- LAS MUJERES DEL LYCEO CLUB FEMENINO DE MADRID. Archivo Municipal.

CASTALLA: Del 11 al 25 de mayo.- XII MUESTRA DE PINTURA Y ESCULTURA CASTALL'ART. Casa de Cultura.

IBI: Hasta el 31 de mayo.- DECAJAS, muestra temporal de cajas de juguetes. Museo del Juguete.

ONIL: Hasta el 1 de junio.- Exposición fotográfica EL FUTURO EMPIEZA HOY (Fundación Vicente Ferrer). Centro Cultural. Inauguración: viernes 11 de mayo, a las 20 h.

MÚSICA

CASTALLA: Viernes 11 de mayo.- VII SAN ISID'ROCK. Actúan: THE UBANGI STOMP y KILLING CALACAS. Plaça de l'Hostal, a partir de las 21:30 h.

CASTALLA: Sábado 12 de mayo.- VII SAN ISID'ROCK. Actúan: LAURA Y JORGE, SEVEN, BOSTOK, ANEM-ON. Plaça de l'Hostal, a partir de las 18 h.

CASTALLA: Sábado 12 de mayo.- RETROSPECCIÓN: REMEMBER MUSIC. Sala La Fábrica, a partir de medianoche.

ONIL: Domingo 13 de mayo.- Actuación del SEXTETO DE CUERDA del Conservatorio Superior de Música Óscar Esplá de Alicante. Centro Cultural, a las 12 h.

DANZA

CASTALLA: Sábado 12 de mayo.- VII FESTIVAL NACIONAL DE FOLKLORE. Con el Grup de Danses i Cançons de Castalla y el Grupo de Coros y Danzas 'El Miajón' de Móstoles. Explanada de la Casa de Cultura, a las 19 h.

IBI: Sábado 19 de mayo.- MALAM-BEANDO. Tango y malambo. Teatro Río, a las 21 h.

TEATRO

BIAR: Domingo 20 de mayo.- IV Encontre de Teatre Amateur Biar a escena 2018: El grupo de teatro l'Arcà de Bocairent presenta: TERÀPIA DE GRUP. Casa de Cultura, a las 19 h.

CINE

IBI: Domingo 13 y lunes 14 de mayo.- UN LUGAR TRANQUILO. Centro Cultural, a las 17:30 y 19:30 h. el domingo, y a las 19 h. el lunes.

FIESTAS-FERIAS

BIAR: Del 10 al 13 de mayo.- FIESTAS DE MOROS Y CRISTIANOS.

CASTALLA: Del 11 al 13 de mayo.- XXVI FERIA DE SAN ISIDRO.

IBI: Sábado 12 mayo.- DIA DE L'AVÍS DE FESTES.

sigue en página 36»»»»

L'Agrupació fotogràfica de Castalla obté dos premis en el segon Ral.li de Santa Pola

El passat 21 d'abril es va celebrar la segona edició del Ral.li Fotogràfic 'Vila de Santa Pola', amb gran èxit de l'Agrupació fotogràfica de Castalla. Concretament, el primer premi el va obtindre Vicente Guill, mentre que el segon premi va ser per a José Miguel Bordera, ambdós membres de l'Agrupació fotogràfica de Castalla. Els premis consisteixen en 300 i 200 euros, respectivament, a banda de sengles reconeixements per part de la Federació Levantina de Fotografia (FLF).

Exposició

El lliurament dels premis i la inauguració d'una exposició amb les fotografies presentades va tindre lloc el dissabte 5 de maig en el Centre Cívic de Santa Pola.

Les fotografies premiades en este concurs poden vore's en: asociacionfotograficasantapola.es



Foto de Vicente Guill, de Castalla; primer premio del II Rally Fotográfico de Santa Pola

Concert de música de cambra, el diumenge 13 en Onil

El diumenge 13 de maig, a les dotze del migdia, el sextet de corda del Conservatori Superior de Música Óscar Esplá oferirà un concert de música de cambra a l'Auditori del Centre Cultural d'Onil. Algunes de les millors cordes de la província, com ara Vicente Antón i Juen Xie (violins), Arturo Millán i Marc García (violes), Francisco Pastor i Pere Joan Carrascosa (violoncels), a més del pianista Jesús María Gómez, interpretaran obres de R. Strauss i J. Brahms. El concert té caràcter gratuït i està organitzat per la Generalitat Valenciana amb la col·laboració de la regidoria de Cultura d'Onil.

Ampli programa d'actuacions musicals amb motiu de les Festes de Muro

La localitat de Muro oferix un ampli programa d'actuacions musicals amb motiu de les seues festes de Moros i Cristians, en honor a la Mare de Déu dels Desemparats:

-Divendres 11 de maig: Orquestra La Pato.

-Dissabte 12: Tito Pontet i Barbaritats/Cactus més macrodiscomòbil 'Black Jack on Tour'.

-Diumenge 13: Orquestra Gamma Live.

-Dilluns 14: discomòbil en la plaça de l'Església.

I finalment, el dissabte 19 de maig, també en la plaça de l'Església, actuació de l'Orquestra Sima.



Foto de José Miguel Bordera, de Castalla; segundo premio del II Rally Fotográfico de Santa Pola



Els guitarristes Laura Rausell i Tomás José García van actuar el dissabte 5 de maig en la Casa de Cultura de Castalla



Penúltima sessió del Cicle de Guitarra Clàssica de Castalla

El dissabte 5 de maig va tindre lloc, a la Casa de Cultura de Castalla, la segona sessió del Cicle de Concerts de Guitarra organitzat per Jonathan Esteve. En esta ocasió van actuar la valenciana Laura Rausell i el murcià Tomás José García, guanyadors, respectivament, del cinqué i del tercer Concurs Nacional de Guitarra Clàssica 'Ciutat de Castalla'. L'última sessió del cicle se celebrarà el pròxim 9 de juny, quan el guitarrista Enrique Peña i la cantant Carmen Muyor presentaran el seu projecte en comú, 'Sones de ida y vuelta'.

AGENDA



CURSOS-TALLERES

IBI: Sábados 2, 9, 16 y 23 de junio.- TALLER DE ARTE COLABORATIVO. Impartido por Raúl Rodríguez, inventor y creador de efectos especiales. Gratuito. Plazas limitadas. Centro Cultural, de 10 a 14 h.

ONIL: Miércoles 16 de mayo.- TALLER DE COCINA PARA PADRES Y NIÑOS. A cargo de Nacho Boyero, cocinero de la Asociación de Parálisis Cerebrales de Alicante. Centro Cultural, a las 18 h.



CONFERENCIAS

IBI: Viernes 18 de mayo.- LA LLIBERTAT D'EXPRESSION TÉ LÍMITS?, a cargo del abogado José Vicente Verdú y el profesor de Filosofía Pau Calabuig Gómez. Archivo Municipal, a las 19:30 h.

IBI: Viernes 25 de mayo.- Microcharlas preventivas para jóvenes: TABACO Y CANNABIS. Colabora Cruz Roja Juventud. Casal Jove, a las 20 h.



CONCURSOS

CASTALLA: I Concurso de Decoración Floral de Balcones y Terrazas.- CASTALLA EN FLOR 2018. Del 1 de mayo al 17 de junio. Inscripciones en la Tourist Info hasta el 30 de abril.

IBI: Domingo 3 de junio: XIV CONCURSO DE PINTURA RÁPIDA VILLA DE IBI. El plazo de inscripción es del 14 de mayo al 1 de junio. Más info: www.ibi.es.

IBI: VI Concurso Nacional de Fotografía Joven.- Para jóvenes de entre 14 y 30 años. Admisión de obras hasta el 8 de junio. Bases: www.ibijuventud.com

IBI: VI Concurso Nacional de Cortometrajes.- Para jóvenes de entre 14 y 30 años. Admisión de obras hasta el 8 de junio. Bases: www.ibijuventud.com

IBI: Premios Ibijuven 2018.- Para jóvenes de entre 14 y 30 años. Categorías: música, baile, artes escénicas. Plazo: hasta el 8 de junio. Bases: www.ibijuventud.com

CASTALLA: XI Concurso de Fotografía Feria de San Isidro 2018 y I Concurso Fotográfico Correofocs 2018.- La Feria de San Isidro se celebra del 11 al 13 de mayo y el plazo de admisión de obras es del 11 de mayo al 8 de julio. Las fotografías se enviarán al mail fotofirasantisidre@gmail.com, solo una fotografía en cada mail.

IBI: II Concurso de carteles Cabalgata de Reyes Magos.- El plazo de admisión de obras finaliza el 7 de septiembre de 2018. Más información en www.ibi.es.

ONIL: XXVII Biennial de Pintura Eusebio Sempere.- El plazo de admisión de obras finaliza el 10 de septiembre. Información: Centro Cultural. Bases en www.onil.es/ca.

IBI: XXIV Concurs de Teatre Amateur Vila d'Ibi.- El plazo de presentación de los grupos aspirantes a participar finaliza el viernes 15 de junio. Más info: www.ibi.es.

IBI: XXXVII Concurso de Narrativa

Al seu Servei

GUÍA DE PROFESSIONALS - COMPRA - VENDA - INTERCANVI - TREBALL - CONTACTES

TELÉFONOS DE INTERÉS

BIAR

AMBULANCIA	96 580 30 68
AYUNTAMIENTO	96 581 03 74
BOMBEROS	96 581 11 65
CENTRO DE SALUD	96 581 11 66
CORREOS	96 581 08 10
CRUZ ROJA	96 580 20 12
FARMACIA	96 581 01 70
GUARDIA CIVIL	96 580 03 87
OFICINA DE TURISMO	96 581 11 77
PRACTICANTES BIAR	96 581 06 84
POLICIA LOCAL	96 581 13 60

CASTALLA

AYUNTAMIENTO	96 656 08 10
CÁRITAS PARROQUIAL	96 656 08 01
CASA DE LA CULTURA	96 656 08 01
CENTRO DE SALUD	96 656 04 62
CORREOS	96 656 09 36
GUARDIA CIVIL	96 656 02 29
ONDA 15 RADIO	96 656 06 01
POLICIA LOCAL	96 656 10 76
TAXI	627 951 724

IBI

AYUNTAMIENTO	96 555 24 50
BOMBEROS	112
C. DE SALUD 1 CITA PREVIA	96 652 87 00
CENTRO DE SALUD 2	96 652 86 50
C. DE PLANIF. FAMILIAR	96 555 46 47
C. SOCIAL POLIVALENTE	96 655 09 34
C. CULTURAL DE LA VILLA	96 555 46 50
MUSEO DEL JUGUETE	96 655 02 26
MUSEO DE LA BIODIVERSIDAD	96 655 31 68
CORREOS	96 555 23 90
CRUZ ROJA URGENCIAS	96 555 22 21
ESCAPARATE	96 655 20 38
GUARDIA CIVIL	96 655 35 21
OFICINA DE EMPLEO	96 655 33 82
PARADA DE TAXIS	96 555 42 19
POLICIA LOCAL	96 555 00 78
RADIO IBI	96 555 31 81
SERVICIOS SOCIALES	96 555 46 11
AMBULANCIA SVB	112

ONIL

AYUNTAMIENTO	96-654 4745
BOMBEROS	112
C. CULTURAL DE LA VILLA	96 655 73 05
CENTRO DE SALUD	96 655 76 89
CORREOS CAJA POSTAL	96 556 49 93
GUARDIA CIVIL	96 556 40 10
LA FRESCA FM RADIO	96 556 53 53
POLICIA LOCAL	96 556 40 01

TIBI

AYUNTAMIENTO	96 561 70 86
CASA DEL MÉDICO	96 561 71 03
FARMACIA	96 561 72 29
POLICIA LOCAL	96 561 71 02
PRACTICANTE	96 561 71 74

FARMACIAS DE GUARDIA IBI

VIERNES 11	LDA. JULIA ROMERO VILLA C/ Constitución, 15
SÁBADO 12	LDA. M ^a DEL MAR BONMATÍ GÓMEZ C/ Jaime I, 5
DOMINGO 13	LDO. J. PELEGRIN CARCELÉN Avda. Miguel Hernández, 37
LUNES 14	LDA. INMACULADA JIMÉNEZ C/ Médico Anguiz, 2
MARTES 15	LDA. ISABEL BONILLO C/ Las Eres, 71
MIÉRCOLES 16	LDO. DIEGO MARTÍNEZ-GUINEA C/ Mayor, 31
JUEVES 17	LDA. MÓNICA COLOMA Avda. La Paz, 41
VIERNES 18	LDA. PILAR PAYÁ FERRÁNDIZ Avda. La Paz, 2

Farmacias Castalla

Francisca Miralles -Av. de Onil, 58-60, del 7 al 13
Lda. Eva Alonso -Tr. Q. Camins, 12-, del 14 al 20
Ldo. F. Blas Carrillo -Convento, 18-, del 21 al 27
Lda. Carmen Márquez -Constitución, 71-, del 28 al 3

Farmacias Onil

Ldo. Andrés M^a Asensio -Constitución, 17-, del 7 al 13
Lda. Ángela Martí -El Portal, 11-, del 14 al 20
Lda. Inmaculada Gimeno -Av. de la Paz, 36, del 21 al 27

L'artista colivenc Eusebio Sempere, homenatjat en el Museu Reina Sofía

El dimarts 8 de maig va ser inaugurada, en el Museu Nacional Reina Sofía de Madrid, una exposició retrospectiva de l'artista colivenc Eusebio Sempere (Onil, 1923-Alacant, 1985).

A l'acte van acudir l'alcaldesa d'Onil, Humi Guill, el regidor de Cultura, Marcos Pardines, i un grup d'artistes i historiadors d'art colivencs, tots ells convidats pel director del museu, Manuel Borja-Villel

Sempere és una de les figures més significatives de l'art espanyol del segle XX, que va dotar de moviment i llum a la geometria, amb una exposició retrospectiva que destaca el seu treball solitari i minuciós.

Així ho van destacar Borja-Villel i les comissàries Carmen Fernández i Belén Díaz en la presentació d'esta mostra que reuneix 164 obres al llarg de tres dècades del treball de Sempere,



pintor, escultor i artista plàstic, procedents de diferents centres, a més de col·leccions particulars.

A este important acte van acudir familiars i personalitats vinculades a l'artista, com les seues nebodes Irene i Inma Mira, la directora del Museu d'Art Contemporani d'Alacant, Rosa

Castells, o el germà d'Abel Martín, col·laborador inseparable d'Eusebio Sempere.

Amb tots ells, la comitiva colivenca va poder compartir anècdotes i moments memorables del "nostre Eusebiet", assenyalen des de l'àrea de Cultura d'Onil. Humi Guill i Marcos Pardines

van manifestar al director i comissari de la retrospectiva la seua més sincera enhorabona pel necessari reconeixement que este museu ha realitzat al benllogut artista colivenc.

La mostra estarà oberta fins al pròxim 17 de setembre, a l'Edifici Sabatini del Reina Sofía.

EL TIEMPO

	VIERNES 11 mayo	SÁBADO 12 mayo	DOMINGO 13 mayo	LUNES 14 mayo	MARTES 15 mayo	MIÉRCOLES 16 mayo	JUEVES 17 mayo
	21° 12°	22° 14°	16° 9°	21° 9°	20° 13°	20° 10°	20° 10°
06:00	13°	16°	9°	12°	15°	13°	11°
14:00	21°	22°	16°	21°	20°	20°	20°
20:00	18°	20°	12°	17°	17°	15°	17°
Lluvia	0 mm	0 mm	0 mm	0 mm	0 mm	0 mm	0 mm
Viento	11 km/h	13 km/h	12 km/h	9 km/h	15 km/h	10 km/h	12 km/h

SUDOKU

	9			5	2			
			1					
1	5					3	4	9
5	8	1	6				9	
	3	7					5	
							3	2
		3		8			7	5
			7			4	6	3
4				6		2		8

PastaManía®

Nos encanta comer bien.

96 555 40 83

Limpiezas GARVI s.l.

una solución para cada necesidad

Pol. Ind. L'Alfaç II • C/ Cuenca, 32 • IBI
Tels. 96 655 17 26 - 96 655 17 27
Móvil: 610 419 655 • Fax: 96 655 17 27

mi Sabores

Golosinas... Pan, Bollería, Pastelería, Helados, Bebidas

Ibi: Glorieta Sanchis Banús, s/n
Tel. 602 240 018
Castalla: C/ República Argentina, 39
Tel. 96 556 07 47

nuestros profesionales
www.escaparatdigital.com

Guía a su servicio

para aparecer en esta sección:
Tel. 96 655 20 28
comercial@escaparatdigital.com

Alimentación

Mil Sabores.- Golosinas, panadería, bollería, pastelería, helados y bebidas. C/ Dr. Ferrán, 1 Ibi. Avda. República Argentina, 39 Castalla. **Tel. 684 008 188**

Sandibi.- Todo para la hostelería. Bebida, alimentación... Especialidad en lotes para empresas. Venta al público. C/ León, 12 - Pol. Ind. L'Alfaç III. Ibi. **Tel. 619 411 831**

Artes Gráficas

Gráficas Crisval.- Folletos, catálogos, impresos. C/ Sevilla, 33, Ibi. **Tel. 96 555 47 84**

Asesorías Contabilidad

Asesoría Salfe.- Fiscal-Laboral-Contable. Tramitación autoliquidación del impuesto sobre sucesiones. Reyes Católicos, 12 Ibi. **Tel. 96 555 43 54. Fax 96 655 24 30**

Fleonil.- Asesoría integral de empresas: Fiscal, laboral, empresarial y financiero. Av. Constitución, 27 - 2º Dcha. Onil **Tel. 96 655 78 79 Fax: 96 556 47 93**

Autoescuelas

Autoescuela-Ibi.- Centro de enseñanza vial. Más de 6.000 permisos formados. Avda. La Paz, 13 **96 555 07 10.** Preparación de exámenes. Juan Carlos I, 44 **96 655 06 39**

Bares-Rtes.

El Picaor.- Especialidades, Lomo ibérico, Jamón de jabugo, arroz a banda, Ctra. Ibi-Castalla, Km 1 Ibi **Tel. 96 555 35 43**

Erre que erre.- Gastrobar. C/ Amado Brotons, 11 Ibi. **Tel. 966 33 60 46**

La barra del Erre.- Bar. C/ Empedrat, 18 Ibi. **Tel. 865 521 256**

Nou Sambori.- Cervecería, cafetería, bar. Tapas caseras de elaboración propia. Terra-za todo el año. Av. de la Paz, 11 Onil. **Tel. 965 037 667 - 687 663 461**

Restaurante Serafines.- Comida típica de la zona a la carta. Subida San Pascual, s/n Ibi. **Tel. 96 655 40 91**

Salones Tuareg - Els Molins Hostelería.- Desayunos y cenas, todo tipo de celebraciones. Carrer Les Eres, 75 Ibi. **Tel. 647 697 329**

Belleza

Begoña Estilistas.- Peluquería, Estética, Maquillaje, Láser, Caracterización, Micro-pigmentación, Fotodepilación... C/ Murillo, 11 Ibi. **Tel. 966 551 440.** Av. de la Provincia, 2 Ibi. **Tel. 966 554 068.** El Camí, 59 Alcoy. **Tel. 965 545 808.**

Cafeterías-Pubs

Cafetería d'Azorín.- Tu lugar de encuentro. Sólo buen café. Avda Juan Carlos I, 31 Ibi.

Pepper Caffé.- Un lugar diferente. Desayunos, meriendas y copas. C/ Joan Fuster, 17 Ibi (junto al Centro de Salud 2).

Carpinterías

Carpintería de aluminio Castelló.- Puertas y ventanas sin obra. Mamparas de baño, presupuestos sin compromiso. Avda. Azorín, 23 Ibi. **Tel. Fax: 96 655 17 38**

Centros Comerciales

AMAT.- Establecimientos Amat Centro. Constitución, 9 y 10 Ibi. **Tels. 96 555 24 38 - 96 555 23 73**

Clínicas Dentales

Clínicas Línea Dental.- Tu sonrisa es nuestro compromiso. Doctor César G. Rubio Facelli. Av. Juan Carlos I, 56, 1º Ibi. **Tel. 96 633 13 51.** Av. de la Paz, 8, 1º Onil. **Tel. 96 655 78 87.**

Fabían López Clínica Dental.- Calidad y confianza (ya no es un secreto). www.clinicadentalfabianlopez.com. Av. Juan Carlos I, 39 Ibi. **Tel. 96 655 11 41.**

Cocinas

EHL.- mobiliario de cocina de fabricación alemana, electrodomésticos, accesorios, diseño y gestión de reformas Constitución, 17 Ibi. **Tel. 96 555 12 81**

Construcción

Alisados Aranda.- ¿Cansado del goteo? Alisado de paredes para pintado en liso. Más de 30 años de experiencia. **Tel. 645 015 199.**

Sola decoración.- Todo para la construcción. Serv. de grúa, transportes y contenedores. Cocinas y baños. Decoración interiores. Av. Azorín, s/n Ibi **Tel-Fax: 96 555 13 56**

Cristalerías

Cristalería García.- Exposición en C/. 9 de Octubre, 4 **Tel. 96 655 26 01** Taller en Virgen de la Salud, 8 Ibi **Tel. 96 555 42 91**

Desatascos

Desatascos Les Hortes.- Servicios 24 horas desatascos y fontanería. **Tel. 637 537 862**

Deportes

Sport Tono Inter Sport.- Todo en ropa deportiva y complementos para la práctica de tu deporte favorito. Pol. La Marjal, C/ Tramuntana, 13 Onil. **Tel. 96 556 44 71.** C/ Convento, 21 Castalla. **Tel. 96 556 08 55.** C/ 9 d'octubre, 1 Ibi.

Electricidad

Tello Electricidad, c.b.- Domótica, automatismos, electricidad industrial, TV-TDT-sonido. Av. de la Provincia 2-D Ibi. **Tel. 96 555 07 17**

Electrodomésticos

Ibitel.- Electrodomésticos, telefonía móvil, audio-video. Avda. Juan Carlos I Ibi. **Tel. 96 555 46 67**

Radio Amorós.- Electrodomésticos, Hi-Fi, TV, video, informática, aire acondicionado, servicio técnico propio. Constitución, 17 Ibi. **Tel. 96 555 12 81**

Floristerías

MiroMar Floristería.- Una flor en el momento y lugar que tú desees. El Salvador, 9 Ibi. **Tel. 96 655 19 96**

Fontanerías

Montacal.- Calefacción, aire acondicionado, fontanería, gas, piscinas, riegos, mantenimiento industrial, redes contraincendios. San Pascual, 20 Ibi. **Tel. 96 555 24 74**

Nuestros profesionales, cuestión de confianza



Fotografía

EJ Fuster.- Especialista en reportaje social, bodas, comuniones, fiestas, retratos naturales... C/ San José, 40 Ibi. www.ejfuster.com **Tel. 96 555 20 70 - 630 262 583**

Lledó.- Reportaje social, estudio fotográfico, fotografía industrial. C/ Convento, 14 Castalla. **Tel. 96 556 08 50**

Verdú.- Estudi Fotogràfic. Av. de la Paz, 17 Onil. **Tel. 96 655 76 77**

Gómez Fotografía.- Fotógrafo. C/ Ravalet, 47 Ibi. **Tel. 96 655 27 90 - 629 374 576**

Manolo Fotógrafo.- Fotografía creativa. Manuel Iváñez. Tibí, 6 Ibi. **Tel. 96 655 07 16**

Raúl Fuster Fuster.- Estudi Fotogràfic. Azorín, 2 Castalla. **Tel. 96 656 05 99**

Funeraria

Funeraria Moya.- Cádiz, 7 Ibi **Tel. 96 655 23 37**

Gasolineras

Majo's Gasoleos.- Carburante de calidad al mejor precio de la comarca, túnel de lavado, tienda, souvenirs y aspiradores. Ctra. Ibi-Villena, 3, Ibi (antigua cooperativa). **Tel. 96 555 36 74.**

Gimnasios

EnerGym.- Gimnasia de mantenimiento, karate infantil y adultos, aerobio, fitness, spinning, yoga, pilates, etc... Jove-llanos, 1 Ibi. **96 655 12 60**

Hoteles

Hotel del Juguete.- C/ L'Escoleta, 4 Ibi. www.hoteldeljuguete.com **Tel. 96 555 29 45**

Inmobiliarias

Guillem Agencia Inmobiliaria.- Ibi. **Tel. 688 983 366.**

Inmobiliaria Rojas.- Precios irresistibles. Av. Juan Carlos I, 63 Ibi. **Tel. 616 015 392** www.inmobiliariarojas.es

Interworld.- Consultoría Grupo Interworld. Ibi. **Tel. 965 088 902.**

Internet

Escape Network.- Desarrollamos proyectos de internet personalizados para empresas. www.grupoescape.com **Tel. 96 555 37 56**

Marucom.- Internet rural. Casas, casas de campo, pymes. Soluciones económicas, rápidas y eficientes. C/ Alcalde Juan Rico, 7 Castalla. **Tel. 96 556 21 46 - 639 124 519**

Totable.- Televisión + Internet Banda Ancha. Tarifa plana 24 h. Av. Juan Carlos I, 23 Ibi. **Tel. 96 555 46 62**

Joyerías

Estilor Joyeros.- Taller de reparación y fabricación propia. Avda. de la Paz, 20 Ibi. **96 655 24 49.** Sta. Rosa, 6 Alcoy. **96 652 13 04.** Carrefour (Petrel). **96 537 75 02**

Javi's Joyeros.- Pablo Sorozábal, 10 Ibi. **Tel. 96 655 20 18**

Libros-Papel

Avenida.- Librería-papelería. C/ Pared del Real, 6 Onil. **Tel. 96 556 47 40**

Papelería librería Miralles.- C/ San José, 1. Ibi **Tel. 96 555 22 77**

Plumier.- Librería, papelería. Constitución, 6 AC, Ibi. **Tel. 96 555 05 16**

Limpieza

Limpiezas Garvi.- Limpieza de alcantarillado, tuberías, fosas sépticas. Naves industriales. C/Cuenca, 32 Ibi. **Tel. 96 655 17 27**

Mármoles

Ibimármol S.L.- 'En Ibi, desde 1973 dando forma a su imaginación en trabajos de piedras, mármoles, granitos y silestone'. Av. Valencia, 35 Ibi. **Tel. 96 555 16 29**

Mármoles Maignó S.L.- Todo tipo de trabajos en mármoles, granitos y silestone totalmente montados. Castalla. **Tel. 96 556 12 86** Mail: ei@maignom.com

Moda

Dardo.- Moda Hombre. En Onil, C/Biar, 12 **96 556 51 20.** En Castalla, C/Rey Don Jaime, 15 **96 656 04 32.** En Ibi, C/2 de Mayo, 3 **96 655 28 73**

Motor

Cerdá Motors.- Concesionario multimarca. Taller equipado con maquinaria de última generación. Tu taller de confianza. C/ La Colonia, 5 Castalla. **Tel. 96 654 30 48**

HSC Motor Center.- Tu especialista en neumáticos y mecánica rápida. Av. de la Provincia, 74 Ibi. **Tel. 966 840 454 - 691 734 986**

Ibimotor-Wagen.-

Especializados en mecánica en general, chapa y pintura. Av. de la Provincia, 84 Ibi. **Tel. 96 555 35 07 - 626 999 789**

Talleres Gis-Ver.- Venta de vehículos nuevos y de ocasión, mecánica y electricidad, chapa y pintura, neumáticos, seguros y alquiler de coches. Av. de la Provincia, 7 Ibi. **Tel. 96 555 02 65 - 96 555 00 26**

Xirau.- Mecánica, neumáticos, chapa, pintura, vehículos de ocasión y seguros. C/ León, 3, nave 2 Ibi. **Tel. 96 555 34 17**

Muebles

Duet.- Cocinas, armarios, vestidores, panelaciones, puertas, portones, tarima, parquet, baños, reformas, interiorismo, diseños 3D. www.duetsoluciones.es C/Lepanto, 13 Castalla. **Tel. 96 556 10 06.**

Ideas Mobiliario.- Instalaciones, amueblamientos integrales. Miguel de Cervantes, 17 Ibi. **Tel. 96 655 35 56**

Muebles Sandra.- Visitenos y aproveche nuestras ofertas. Av. Juan Carlos I, 35 Ibi. **Tel. 966 381 373**

Ópticas

Ibi Óptics.- Óptico optometrista, audiología, contactología. Plaça Miguel Servet, 4 Ibi. **Tel. 96 655 36 90**

Pizzerías

Pizzería Pasta Manía.- Rte. Brasería. Servicio a domicilio. Avda. Juan Carlos I, 97. Ibi. **Tel. 96 555 40 83**

Promotores

Construcciones Viro.- Promueve viviendas con garage, trastero y local con parque infantil privado, (EEE 'B'), Ramon y Cajal, 2, Ibi, **Tel. 96 555 02 71**

Publicidad

DAOS Publicitat, S.L.- Artículos de publicidad, ropa laboral y de seguridad. Castalla. **Tel. 966 560 231**

Seguridad

Intruder Alarm Systems.- Instalación y mantenimiento. Sistema de Alarma. D.G.P. Nº 3963. P. I. l'Alfaç III C/ Zamarra, 11 Ibi. **Tel. 966 555 086.**

Seguros

Josep Asegurances.- 'Por lo que más quiera, asegúrese'. C/ Alfonso VI, 2 AC Ibi. **Tel. 96 555 48 42**

Ocaso.- Avda. Juan Carlos I, 59 Ibi. **Tel. 96 555 28 90**

Tanatorios

Tanatorio Moya.- Cádiz, 7 Ibi. **Tel. 96 655 23 37**

Televisión

Intercomarcal Televisión.- Pza. Casinos, 18 Castalla. **Tel. 96 656 10 89 Fax: 96 556 15 92**

Movitel.- Televisión por cable. C/. Fermín Bernabeu, 3 Castalla. **Tel. 96 656 06 07 Fax: 96 556 12 76**

Tintorerías

Tintorería Domingo.- Lavandería, limpieza en seco. Profesionales en toda clase de pieles, alfombras, mantas, edredones. Murillo, 19 Ibi **Tel. 96 655 05 41**

Tintorería Rosa.- Limpiezas en seco. Mantas edredones y alfombras. Especialistas en pieles. Servicio a domicilio. Avda. de la Paz, 4 Ibi. **Tel. 96 555 22 73**

Transportes

Ibitrans.- Servicio Nacional e Internacional de Transportes. Cuenca, 11 Ibi **Tel. 96 555 13 01 Fax: 96 655 01 69**

Viajes

Estera Travel.- Hoteles, vuelos, vacaciones... Tus reservas en un click: www.astera-travel.es. El Salvador, 19 Ibi. **Tel. 965 554 570**

Ibiviages.- Somos especialistas en cruceros. Consulta nuestras ofertas con las mejores compañías. Av. de la Paz, 18 Ibi. **Tel. 96 655 41 42**

Zapaterías

Calzados Cristi.- Con toda la moda de la temporada. Av. Juan Carlos I, 49 y C/ Jijona, 3 Ibi. **Tel. 96 555 08 35**

VI MEMORIAL JOSÉ MANUEL ZAMBRANA PLEGUEZUELOS

16 de Junio

CARRERA: 10K Y 5K - Salida 20:30
MARCHA: 5K - Salida 19:00
C. INFANTILES: Salida 17:00

#MareaRoja2018
#UnetealaMareaRoja

INSCRIPCIONES: WWW.MEMORIALJMZAMBRANA.COM

también en la web

Anuncios gratuitos*

www.escaparatедigital.com

INMUEBLES

Inmobiliaria La Foia necesita viviendas en venta y alquiler para atender demandas de clientes. Tel. 96 655 27 05.

SERVICIOS INMOBILIARIOS



Interworld: REF – 550 OPORTUNIDAD! En venta Precioso bungalow en Castalla Internacional, vivienda totalmente reformada, salón comedor con chimenea, 3 hab, 2 baños. 78.800€ Tel. 965 088 902.

Interworld: REF – 554 Alquiler estudio céntrico en onil, vivienda a estrenar, 1 hab con armario empotrado, salón comedor, cocina, baño, balcón, se incluye garaje. 320€/mes. Tel. 965 088 902.

Interworld: REF – 525 Se vende terreno en castalla con muy buenas vistas 22.000€ Tel. 965 088 902.

Interworld: REF – 551 En venta precioso piso céntrico en ibi, 1º piso, con 4 hab, 2 baños, salón comedor amplio, muy luminoso, con ascensor 70.000€ Tel. 965 088 902.

Interworld: REF – 553 Se vende precioso chalet en Biar, muy buena zona, 4 hab , 3 baños, salón comedor con chimenea, piscina, ideal para vivir en el campo todo el año 250.000€. Tel. 965 088 902.

Interworld: REF – 539 Piso duplex seminuevo en ibi bien situado, 110m2 distribuidos en , 2 hab, 2 baños, amplio salón con balcón, cocina con galería, incluye el garaje 85.000€ Tel. 965 088 902.



Inmobiliaria Rojas: Ibi, Piso 110 metros, 4 dormitorios, comedor, cocina con galería, 2 baños, calle Alfonso X, 75.000€ Tel. 616 015 392

Inmobiliaria Rojas: Ibi, Casa 170 metros, 6 dormitorios, 2 baños, garaje, patio, zona Mirasol vista a dos calles, 90.000€ Tel. 616 015 392.

Inmobiliaria Rojas: Ibi, Local de 80 metros con altílo, dispone de baño y aseo, Calle Salvador, 60.000€ Tel. 616 015 392

Inmobiliaria Rojas: Ibi, Piso calle Alicante, 110 metros, 3 dormitorios, comedor, cocina con galería, 2 baños, balcón, 3º, 43.000€ Tel. 616 015 392



Inmobiliaria Guillem: INFORMA que se necesitan viviendas en alquiler para atender demandas de clientes. Tel. 688 98 33 66.

Inmobiliaria Guillem: Se vende precioso piso por Glorieta de España de Ibi de 4 habitaciones, 120 m2, con garaje y trastero, como obra nueva todo de diseño, calefacción, 5 empotrados, cocina de diseño con galería, climatit oscilobatientes, suelos de tarima, GRAN OPORTUNIDAD, por solo 125.000€ Tel. 688 98 33 66.

Inmobiliaria Guillem: Se vende 2º piso reformado en calle Ravalet de Ibi, de 70 m2, 2 dormitorios, balcón, baño, ventanas de aluminio, trastero. ¡¡¡¡Todo por solo 25.000€!!! Tel. 688 98 33 66.

Inmobiliaria Guillem: Casa de pueblo, dos plantas !!! Gran inversion ¡¡¡¡VENTA 53,000€ Casa de dos plantas en el barrio de la Dulzura calle camino del cementerio con tres / cuatro habitaciones, armarios, todo amueblado, dispone de terraza, muy soleada, y garaje incluido en el precio. Tipica casa de toda la vida a un precio increíble. Tel. 688 98 33 66.

Inmobiliaria Guillem: Se vende preciosa casa de pueblo 204 m2, en Ibi Alicante zona centro garaje grande en planta baja, 4 dormitorios, 2 baños, salón (35m2), terraza, cocina reformada, trasteros, chimenea, muy céntrica TAMBIÉN ALQUILER CON OPCIÓN A COMPRA . Todo por solo 65.000€ Tel. 688 98 33 66.

Inmobiliaria Guillem: Se alquila precioso local comercial antiguo BORA BORA IBI Alicante de 165m2 diáfano, con dos servicios y almacén, totalmente nuevo, techo desmontable, dos escaparates, acceso inválidos, a estrenar. INFORMESE SIN COMPROMISO. Tel. 688 98 33 66.

Se vende restaurante en el centro de Castalla, abierto 10 años, buena clientela, cocina nacional e internacional, totalmente amueblado, terraza exterior con capacidad para 50 comensales, situado en el primer puestos de Castalla en Tripadvisor, traspaso negociable. Tel. 657 155 632.

TRASPASO NEGOCIO CERVECERÍA / CAFETERÍA en Ibi zona céntrica, 110 m, cocina equipada, carpintería interior de madera, fachada exterior reformada. En activo, con ganancias demostrables. Extras: agua, aire acondicionado, calefacción, diáfano, luminoso, luz, muebles, salida humos, TV., terraza, programa ERP y TPV. PRECIO NEGOCIABLE. Tel. 637 258 777.

Se alquila bar-cafetería en Ibi. En pleno funcionamiento y con muy buena clientela. Tel. 610 341 828.

Se traspasa cafetería en ibi, excelente ubicación, Frente Mercadona. Buena clientela, en pleno funcionamiento. Tel. 617 639 943.

Se busca piso para compartir o alquilar. Tel. 628 859 639.

Se traspasa bar-cafetería céntrico, en Ibi. Buena clientela demostrable. Tel. 622 260 053.

Busco piso en alquiler en Ibi. Tel. 642 513 106.

Se traspasa en Ibi tienda de puericultura y ropa de niños por no poder atender , en pleno funcionamiento, ubicada en zona comercial, buena clientela, precio muy interesante. Tel. 656 825 456

Se vende plaza de garaje en Castalla, calle Blasco Ibañez, 12. Ubicada en primera planta, fácil aparcamiento. Cabe un vehículo grande y una moto. Precio: 7.500€(negociables). Tel. y whatsapp 653 218 882 (Andrés). andresruisan@gmail.com

Se vende Casa de pueblo, finca cerca de la zona recreativa y terreno de 15.000 m² en el polígono. Tel. 687 761 511.

Oportunidades inmobiliarias precisa viviendas en alquiler para clientes en cartera. Seriedad y profesionalidad. Tel. 687 792 379. Av. Juan Carlos I, 63.

Se traspasa peluquería en Ibi. Con clientela. Tel. 609 959 677.

Se traspasa cafetería-heladería zona céntrica. Tel. 687 044 424.

Se traspasa bar céntrico en Ibi. Con buena clientela y en pleno funcionamiento. Con terraza montada. Tel. 662 914 201.

Cambio piso con 4 habitaciones, 2 aseos, cocina y vestidor, con calefacción y ventanas climatit. Zona avda. de la Paz. Se cambia por piso soleado por zona avda. de la Paz de Onil. Tel. 676 380 408.

Se vende casa de 145 m² en pleno centro de Onil. Tres plantas, trastero y terraza de 42 m². Precio interesante con posibilidad de subrogación de hipoteca. Tel. 651 933 033 - 965 564 735.

Cambio piso en Onil 120 m² zona avda. de la Paz por piso soleado zona avda. de la Paz y alrededores. Tel. 676 380 408.

¡Oferta! Se alquila o vende piso en Ibi, c/ 9 de Octubre. Sin amueblar. 120 m. Tel. 966 930 245.

Vendo parcela en Terol. 850 m². Tel. 966 930 245.

Busco piso de alquiler en Ibi, de 90-100 m. amueblado, por la zona de la Tartana (a ser posible), con plaza de garaje (opcional), para un matrimonio sin hijos ni mascotas. De particular a particular. Tel. 690 749 504.

¡Oferta! Se alquila local en Ibi, c/ 9 de Octubre. 165 m. Tel. 966 930 245.

Señora con piso propio en Ibi, cerca del Parque Giravella, busca mujeres para compartir piso. Tel. 665 809 048.

Se alquila o vende piso en Ibi, c/ Alfonso el Sabio. Nuevo. 90 m. Tel. 966 930 245.

Particular vende Piso en Ibi de 114 m² con magnificas vistas, 4 habitaciones, cocina con despensa, comedor y 2 cuartos de aseo. Precio a convenir. Tel. 630 262 583.

Se vende piso ideal para oficinas o despacho en la céntrica y concurrida calle Manuel Soler (junto a la CAM). 100 m². Interesados llamar al Tel. 647 314 376.

EMPLEO

OFERTAS:

Se necesita ayudante de cocina o cocinera para restaurante en Tibi. Tel. 687 574 056.

Se necesita fontanero con experiencia. Interesados llamar al teléfono 695 479 627.

Empresa de hostelería en Ibi busca personal para trabajo de camarero/a. Interesados enviar curriculum a: bartender.ibense@gmail.com.

Se necesitan operarias para tareas de producción, trabajo todo el año con contrato laboral. Interesadas enviar curriculum vitae a curriculummaxi@gmail.com

Se necesita chica Técnico Sociosanitario con experiencia para el cuidado y atención de una persona los fines de semana. Tel. 610 816 758.

Se necesita señora para limpieza y cuidado de niños en Ibi. Con experiencia, profesional. Limpieza al detalle, planchado profesional, cocina. Con vehículo propio. Trabajo a largo plazo. Sin cargas familiares. Se ofrece jornada completa y alta en la S.S. Interesadas enviar CV con foto a: leonor.svalbad@yahoo.es

Se necesita señora para trabajar en Ibi de interna realizando labores domésticas y cuidar ancianos. Tel. 96 552 42 32.

Se necesita camarera, ayudante de cocina para extras y fines de semana. Enviar C.V. al correo: trabajodecocinero28@gmail.com.

DEMANDAS:

Señora busca empleo para limpieza de casas, plancha, portales, fábricas. Disponibilidad inmediata. Tel. 678 464 829.

Chico de 42 años, de Castalla, se ofrece para hacer cualquier tipo de trabajo: pintura, albañilería, limpieza de parcelas, construcción, jardinería... no importa situación. Tel. 635 677 740.

Chica busca trabajo en el cuidado de personas de la tercera edad. En limpieza y cuidado de niños. Persona seria y responsable. Tel. 643 126 861.

Se ofrece señora española, con título de auxiliar de enfermería, para cuidar personas mayores, limpieza y cuidado de niños. Tel. 693 863 650.

Se ofrece señora para cuidar personas mayores, con experiencia. O de ayudante de cocina o fábrica. Disponibilidad inmediata. Tel. 693 508 006.

Señora de Ibi busca trabajo de limpieza, jornada completa o media jornada y para cuidado de ancianos o interna. Tel. 642 737 129 (Olga),

Se ofrece señora responsable para el cuidado de personas mayores, niños o de limpieza. Tel. 643 069 487.

Se ofrece señora para trabajar, cuidado de personas mayores o niños. Tel. 642 404 595.

Señora de Ibi busca trabajo en cualquier ámbito: limpieza, fábrica, montaje, inyección, cuidar personas mayores por horas... Tel. 642 627 540.

Se ofrece chica de 37 años para trabajar en peluquería, con experiencia de trece años, o para trabajar en cualquier sector. Tel. 622 494 690.

Se ofrece mujer para cuidar personas mayores o limpieza. Tel. 642 289 653.

Se ofrece mujer para cuidar personas mayores o limpieza. Tel. 667 017 776.

Busco trabajo de empleada de hogar, cuidar personas mayores. Tel. 616 111 589.

Se ofrece mujer responsable y seria para cuidado de personas mayores y tareas de hogar. Mucha experiencia. Tel. 650 815 710.

Se ofrece mujer de 34 años para limpieza, cuidado de ancianos. También como camarera o cocinera. Con experiencia, responsable, disponibilidad de horario. Para Ibi, Castalla, Onil. Tel. 616 933 437.

Busco trabajo para cuidado de personas mayores o limpieza, con mucha experiencia y con certificado de enfermería en geriatría. Disponibilidad inmediata. Tel. 626 647 279 (Blanca).

Busco trabajo para limpiar pisos o casas o limpieza de escalera o de fábricas, por horas o por mes. Disponibilidad inmediata, mañana o tarde. Tengo 29 años. Tel. 667 487 891.

Señora se ofrece para cuidar a personas mayores, con coche. Jornada completa. Tel. 666 821 173 (Matilde).

Busco trabajo de administrativa contable. Con experiencia. Tel. 644 727 629.

Se ofrece señora para cuidar ancianos, niños y como empleada de hogar. Tel. 615 122 975.

Se ofrece señora de 44 años para cuidar personas mayores, enfermos, discapacitados... Interna o externa, por horas, noche o día, y fin de semana. Con experiencia. Disponibilidad total, vehículo propio. Tel. 651 830 073.

Se ofrece señora responsable y con muchos años de experiencia para el cuidado de personas mayores. Interna o por horas. Disonibilidad inmediata. Tel. 642 740 920.

Se ofrece chica para cuidado de personas mayores. Responsable y con experiencia. Por el día, noche o interna. Disponibilidad inmediata. Tel. 642 910 681.

Se ofrece señora española, con 53 años, para limpieza y cuidado de niños y ancianos. Tel. 696 238 728.

Señora boliviana busca trabajo para cuidar personas mayores. Jornada completa o interna. Tel. 643 365 747.

Chica, de 16 años busca trabajo de camarera o ayudante de cocina. Con experiencia. Para los fines de semana, en Ibi, Onil y Castalla. Tel. 611 095 751.

Chico de 27 años, busco trabajo con disponibilidad absoluta de horarios. Soy oficial albañil, pero trabajaría en cualquier sector. Tel. 616 933 437.

Tengo 45 años, busco trabajo pra cuidar personas mayores, con experiencia, de interna o externa. Tel. 633 650 480 (Lety).

Chico busca trabajo de repartidor comercial o ayudante en fábrica. Tel. 644 741 734.

Se ofrece chica con experiencia en el cuidado de personas mayores y niños. También para limpieza hogar y tareas domésticas. Sería. Tel. 644 413 717.

Se ofrece persona para recoger aceitunas y para jardinería en general, con conocimientos de poda de toda clase de árboles. Tel. 652 254 095.

Señora busca trabajo para cuidar personas mayores. Interna, externa o por horas. También para limpieza o fábrica. Tel. 696 616 898.

Chico de Ibi de 33 años, responsable, busca

***Todos los anuncios de compra-venta entre particulares son gratuitos excepto Sección Inmobiliaria y Motor: 10 €(20 palabras)**

Envía este cupón a: **ESCAPARATE, Av. Juan Carlos I, 63, entlo. IBI** o por correo electrónico a: **escapate@escaparatедigital.com**

ANUNCIOS GRATUITOS — CLASIFICADOS

Nombre
Tel.
Texto
.....
.....

empleo en cualquier sector, con amplia experiencia en máquinas de inyección de plástico y disponibilidad de hacer turnos, horas sueltas y fines de semana. Tel. 615 795 950 (Jorge).

Se ofrece chica para limpieza de casas, o cualquier fábrica. Con experiencia. Tel. 637 554 216.

Señora se ofrece para cuidar personas mayores, interna o externa, o por horas. También limpieza. Tel. 602 123 023.

Se ofrece chica para cuidado de personas mayores o niños y limpieza de casas. Tel. 666 919 986.

Se ofrece señora, interna preferiblemente, para cuidar personas mayores u otras tareas. Con referencias. Tel. 658 247 002.

Se ofrece señora para cuidar niños por las tardes. En Ibi. Tel. 610 050 656.

Se ofrece mujer española para cuidado de personas mayores o tareas del hogar. Tel. 630 863 369.

Se ofrece señora para cuidado de personas mayores, incluso con alzheimer. Interna u horario a convenir. Tel. 646 102 080.

Busco trabajo de limpieza en casas o bien montaje en fábricas. Tel. 642 379 949.

MOTOR

Vendo Moto Gilera Nexus 125cc con 21.000 km, recién revisada con cambio de rodillos nuevos, ruedas y aceite, ideal para circular en ciudad, precio 1.300€negociables, del año 2009, muy bien cuidada y siempre duerme en cochera. Tel. 676 896 611.

Busco coche barato con ITV pasada, para trabajar o bien compartiría gastos con alquier para ir al trabajo. Tel. 658 367 317.

Compraría Citroen Xsara Picasso de 2ª mano. Tel. 678 447 428.

CONTACTOS

Mujer guapa busca hombre entre 45 y 50 años sin tatuajes.Para disfrutar el resto de la vida. Mail con foto a biancamarks1000@gmail.com.

Intento encontrar personas para formar un grupo de hombres y mujeres de 45 a 55 años para salir, conocerse y pasar buenos momentos. Lo que importa es estar a gusto y disfrutar de buena compañía. Estoy segura de que hay muchas personas solas deseando conocer nuevos amigos. Os espero, formemos un bonito grupo. Tel. 654 748 493.

Soy un hombre viudo bastante mayor, por lo que necesito una mujer que no se fije en los años, la quiero para hacerme compañía y convivir con ella, si es buena, limpia y cariñosa; y que sea de fiar, y cuando yo falte se quedará en una posición que se alegrará toda su vida. Estoy en buena posición. Tel. 646 321 860.

Hombre de 45 años busca pareja de 45 años para relación estable. Tel. 687 638 795.

Señora de 63 años busco amigas para salir por el pueblo para tomarnos algo y conocernos. Tel. 631 301 671 - 627 014 038.

Manuel. Busco chico de 18 a 40 años para relación. Tel. 634 709 063.

Chico de 38 años busca chica para amistad o lo que surja. Serio y responsable. Tel. 643 353 885.

Se busca amiga para ir a *Limousine* de Alicante para bailar. Tel. 606 317 868.

Se necesita coche para bajar a Alicante los domingos por la tarde. Se compartirían gastos. Preferible señoras. anastasiasanchezr@hotmail.com. Tel. 676 169 732.

Señora de 67 años desea conocer caballero viudo de 69 a 72 años, culto, cariñoso y simpático. Si existes, mi móvil es 630 329 902.

Señor de 58 años de Biar, libre, busca mujer, de hasta 58 años, para relación seria. Tel. 654 849 328 (Daniel).

Busco señora para compartir los buenos y malos momentos de la vida. Soy viudo, de 67 años, edu-

cado y sincero. Tel. 634 07 86 93.

Señor de Castalla busca señora que sea buena persona y limpia. Entre 72 y 80 años. Tel. 646 321 860.

En Castalla, hombre de 50 años, muy atractivo, educado y sincero, busca mujer entre 40-45 años, similar. Para amistad o relación. Tel. 606 514 934.

VARIOS

Vendo máquina de coser Sigma 520, por 50€ Tel. 693 863 650.

Se vende vitrina para cremas de helado de 7 cubetas y congelador. Precio: 300€, negociable. Tel. 630 643 710.

Alisados Aranda, ¿cansado del gotelé?, alisado de paredes para pintado en liso, más de 30 años de experiencia. Tel. 645 015 199.

Clases de apoyo Primaria, Secundaria, pruebas de acceso, atención a padres... Grupo de educadores, con experiencia. Tel. 642 658 380.

Si tienes problemas con tu hijo en edad infantil o adolescente, te ayudamos. Titulado con experiencia. Tel. 642 658 380.

Compro tebeos antiguos de los años 1940-1965. Tel. 722 341 776.

Ofrezco vivienda sin coste alguno para persona o familia. Solo por ayudar a dos personas mayores. Con carné de conducir, no necesario que tenga coche. Tel. 651 800 479.

Hago masaje corporal a domicilio y leo las cartas españolas. Tel. 667 017 776.

Busco hormigonera pequeña, 220v. También compraría **motosierra**. Que estén en buen estado y bien de precio. Tel. 618 085 934.

Vendo cafetera de cápsulas seminueva, utilizada solo una vez. Por 56€ Tel. 620 509 378.

Vendo mesa de centro color madera clara. Precio a convenir. Tel. 620 576 985.

Vendo tres secadores de pie, a 50€cada uno; y cinco espejos (medidas: 238x76, 236x90, 147x100, 125x79 y 84x70 cms.), a 50€cada uno. Tel. 669 149 556.

Cuidaría casa de campo con pozo de agua y luz con poco terreno cerca de Ibi. Para cultivar y hacer mantenimiento. Tel. 660 141 885.

Vendo traje comparsa Piratas de Ibi de niño para 1-3 años con capa y bolso a juego, todo por 120 € Zapatos piratas talla 20 por 25 € Zapatos piratas adulto talla 41 por 40 € Botas mozarabes de niño talla 20 por 30 € Tel. 650 655 743.

Vendo secadora de 6 kg. de condensación, marca Zanussi ZTE220. Y se regala freidora Tefal. Tel. 689 184 814.

Vendo puerta de garaje oscilobatiente seminueva, las medidas son 2'5 m. de alto y 2'82 m. de ancho. Se vendería con el motor de la puerta incluido. Precio: 300€negociables. Tel. 661 623 442.

Vendo cinta andadora nueva (sólo se ha puesto en marcha para su prueba), con control de mandos. 250€ Tel. 600 851 949.

Vendo capa de ballaor de danses. Tel. 965 552 424 - 650 519 539.

Compro-cambio botijos antiguos marcas incisas en la base F.A., E.A., J

La Associació de Fibromiàlgia, Malalties Reumàtiques
y Musculoesquelètiques; Foia de Castalla organitza:

GAL · LA DIA DE LA FIBROMIÀLGIA

Dia 19 de maig a les
19:30 a la Casa de
Cultura de Castalla



ASOCIACIÓN DE FIBROMIALGIA,
ENFERMEDADES REUMÁTICAS
Y MUSCULOESQUELÉTICAS
- FOIA DE CASTALLA -

Presenta:
Tres Teatre

Participa:
· Danza Fusión
· Compañia Identitas
· Seven



Venda d'entrades

Castalla: Casa de Cultura,
Auditori, Oficina de Turisme,
Tot Esport, Paper i Més.

Onil: Voralia, Asados Tomás

Donativo 3€



Medio Millón
Espectadores
15 de Mayo 2018

MALAMBEANDO

malambeando.com

ARTE, ZAPATEO, PERCUSIÓN Y MUCHO MÁS...

Dirección de Horacio Oscar Fernández & Nazareno Valscoli

SÁBADO 19 MAYO - 2018
21.00 HORAS

TEATRO RÍO - IBI

de 11.00 a 13.00 h. y 19.00 a 21.00 h.

ONIL

MAYO 2018

SI NO
TE PUEDEN
TRAER

EMILY BLUNT JOHN KRASINSKI
UN LUGAR TRANQUILO

ENTRADA 4 €

DOMINGO 13 17:30 Y 19:30 H.
LUNES 14 19:00 H.

LUGAR DE PROYECCIÓN DE LAS PELÍCULAS
Centro Cultural Salvador Miró

CAMPAÑA PREVIFOC ONIL 2018

Voluntariado ambiental en Prevención de Incendios Forestales

Podem evitar-ho
Collabora
Amb el poble d'Onil



Podemos evitarlo
Colabora
Con el pueblo de Onil

Buscamos voluntarios para realizar el servicio los
fines de semana de los meses de julio-agosto.

Principales Objetivos:

- Reducir el número de incendios
- Vigilancia
- Disuasión /Concienciación
- Información al usuario del monte
- Control de quemas agrícolas

¿Que me ofrece el voluntariado?

- Formación
- Dietas
- Uniforme

Más información en las oficinas del Ayuntamiento
966 54 47 45



Organiza:



¡Únete a la campaña!



Colabora:

