

La política es el arte de buscar  
problemas, encontrarlos, hacer un  
diagnóstico falso y aplicar después  
los remedios equivocados  
**Groucho Marx**

# ESCAPARATE

www.escapatedigital.com

El PP responsabiliza a la Subdelegación en caso de incidentes

## El Ayuntamiento de Ibi pide calma ante la manifestación del día 14 de noviembre

■ La marcha de ultraderecha discurrirá entre la calle Alicante y la Plaza la Palla

■ ACI pide a los comerciantes que esa tarde abran sus tiendas con total normalidad

■ Una comparsa decide suspender su *creuà* para evitar coincidir con los manifestantes

PÁGINA 4 y EDITORIAL

### COMARCA

**FAMOSA** cierra la negociación del ERE con menos despidos de los previstos

5

### IBI

Roban en un chalet del casco urbano tras encerrar a los propietarios

5

### IBI

Socios de la Cooperativa agrícola critican la gestión de la Directiva

7

### ONIL

El Instituto participa en un programa piloto de la Conselleria para 'alumnos excelentes'

15

### CASTALLA

Juan Rico Rico vuelve a ganar la Presidencia del PP local, aunque la lista del candidato rival impugna las elecciones

13



**La gastronomía de Ibi se internacionaliza.** La participación ibense en la Feria Gastronómica organizada en IFA ha sido todo un éxito. El Ayuntamiento, con su stand inspirado en el comedor de los Reyes Magos, cautivó al público, y los cuatro restaurantes locales (Las Vegas, Antics Ibèrics, Les Costeretes y El Picaor) impresionaron a los expertos cocineros que se dieron cita en este evento. Antonio Castaño, de Las Vegas, posa satisfecho con su participación en el certamen.

PÁGINA 7

compramos  
**tu oro**

pagamos en efectivo  
y al instante

vende **tu oro** porque  
ya no lo quieres

**oro comercial** taller de joyería

c/ constitución, 24 (frente BBVA) tel 966 980 336 ibi

Presentando este anuncio obtendrás un extra en la valoración de tu oro

**carpintería La Ibense**  
especialistas en muebles de cocina

**DISEÑAMOS TUS IDEAS**  
Lope de Vega, 66 • Tel. 96 555 24 86 • IBI  
Reyes Católicos, 1 • Tel. 660 290 882 • IBI

**Petit Coco**  
Nuevo concepto de tienda

**SACOS DE SILLA a partir de 45€**

Mobiliario infantil de 0 a 12 años • Puericultura  
Especialistas en listas para bebé  
Más de 10 años de experiencia  
Dr. Morañón, 8 - Tel. 96 655 15 76 - Ibi



## La pregunta

## LA OPINION DE NUESTROS INTERNAUTAS

¿Le parece bien una huelga en el fútbol por la subida de impuestos a los jugadores extranjeros?

Puedes participar a través de  
www.escaparedigital.com



## ¿Le parece bien que TVE deje de emitir publicidad?



**José Antonio Guillem,**  
jubilado

**"Cuando ocurra, me parecerá rarísimo"**

"Supongo que sí, pero cuando suceda me parecerá rarísimo, ya que estamos acostumbrados a lo contrario.

Me gustará, porque será más cómodo y no interrumpirá los programas. Pero entiendo que hace falta que haya publicidad en la televisión porque las empresas tienen que promocionarse de alguna forma".



**Juan Martínez,**  
operario

**"Me da igual, pero así los programas durarán menos"**

"La verdad es que me da igual. Mejor porque así los programas empiezan y termina a una hora y no tienes que esperar a que pase la publicidad, que muchas veces hasta pierdes el hilo de lo que estás viendo.

La medida es buena para los que vemos la televisión".



**Montse Azorón**  
administrativa

**"Afectará a la calidad de los programas"**

"Opino que afectará a la calidad de los programas porque habrá menos dinero. Si emiten publicidad es porque es necesario para mantener el nivel y la calidad y también a todo el personal necesario.

Y los anuncios de vez en cuando son necesarios".



**Anton Stelian,**  
albañil

**"Si perjudican a otras cadenas es normal"**

"Me parece bien porque si se está perjudicando a otras cadenas privadas es normal que se modifique.

Además será mejor para el espectador porque no habrá cortes en la programación y si quieres ver publicidad, pues cambias de canal".

## NOVIEMBRE

L	M	M	J	V	S	D
						1
2	3	4	5	6	7	8
9	10	11	12	13	14	15
16	17	18	19	20	21	22
23 <sub>30</sub>	24	25	26	27	28	29



Luna 2



Ming 9



Nueva 16



Crec. 24

## PASÓ EN

## 1937

Sabemos por testimonio oral que el día que se inauguró el Grupo Escolar en enero de 1937 (en aquel momento llamado G.E. Sanchis Banús) a los alumnos se les regaló un librito llamado "Lo que cuentan los amigos de Perico", editado por el Ministerio de Instrucción Pública en 1936. Con ilustraciones de Bardasano y de R. Puyol. Hoy en día toda una joya editorial que intentaremos localizar para la Biblioteca de Fondo Local de Ibi de nuestro Archivo Municipal.

Archivo Municipal de Ibi, Testimonio oral de Bernardo Guillem

## Así lo veo yo

**Los 'hunos' con h y los 'hotros' también**

Por Juan José Fernández Cano

Nunca me gustó insistir sobre un mismo tema, ser machacón, rizar el rizo... Por eso en muchos de estos artículos, cartas, engendros o como quiera llamárseles, trato de evadirme de la realidad y me refugio en la anécdota, la chirigota o la fantasía que, al menos, me regala la sensación de ponerme el mundo por montera; sin embargo, sólo logro engañarme a medias, ya que lo cierto es que la realidad que vivimos vive conmigo, se acuesta conmigo y es muy mala compañera de cama, puesto que muchos ratos no me deja dormir.

Cuando me da por pensar en la cantidad de gente que se queda sin trabajo cada día, que supone otras tantas familias que pierden su único patrimonio, o sea, el jornal del que dependen; la enormidad de pequeñas empresas y trabajadores autónomos que dan de baja sus empresas o negocios y la tristeza que se palpa en las zonas comerciales de nuestra comarca, por no ir más lejos, originada por no tener trabajo o por el inminente riesgo de perderlo, no puedo evitar caer en la angustia de preguntarme: ¿qué va a ser de quienes no tenemos un empleo en las Administraciones Públicas ni cuentas en los paraísos fiscales ni estamos agarrados al rabo de un político poderoso?

Estamos gobernados por un ejército de políticos en el que, salvando la parte honesta, que la hay, ha encontrado cobijo una pléyade de nulidades que, si algún talento tienen, lo emplean en medrar a costa del esfuerzo de los trabajadores y, al decir trabajadores me refiero igual al que emplea su tiempo junto a una máquina o una cadena de montaje, que al empresario que se bate el cobre gestionando pedidos y tratando de cobrarlos cuando llega su vencimiento, cosa hartó difícil, si se tiene en cuenta el poco amparo jurídico que le brinda nuestro sistema para lograr tan legítimos fines.

Porque el Gobierno y demás administraciones sí tienen mecanismos para recaudar sus impuestos en las fechas fijadas, por ejemplo el IVA hay que abonarlo en su día, independientemente de que la empresa haya cobrado las facturas a las que corresponde dicho impuesto o no, esto, en sí mismo, ya supone una clara muestra de injusticia, de abuso de poder, un claro afán de que sigan siendo los mismos quienes acaben pagando los vidrios rotos. Me pregunto hasta dónde va a permitir la cuerda que se la siga tensando. La mala gestión del gobierno que ostenta el poder nos asfixia y la posibilidad de que nos gobierne el más inmediato partido de la oposición nos asusta, dado el maremagnum en que está inmerso, jalonado por sus cruentas luchas intestinas y por los clamorosos casos de corrupción, que se nos presentan unos cogidos del rabo de los otros. O sea que *los hunos tienen su h y los hotros también*.

## En clave de humor



## Cartas de los lectores

Los escritos dirigidos a esta sección deben llegar mecanografiados con un máximo de 350 palabras. En caso contrario, ESCAPARATE se reserva el derecho a publicarlos, resumirlos o extraerlos. Los escritos aparecerán publicados con la firma del autor, nunca con seudónimo, quien debe hacer constar su nombre y apellidos, domicilio, teléfono y D.N.I. Los escritos pueden enviarse por correo o por fax al número 96 555 35 51. E-mail: [cartas@escaparedigital.com](mailto:cartas@escaparedigital.com)

**Lo que no te mata te hace más fuerte**

En primer lugar, quiero aclarar que no soy una madre de las que protestan o se quejan a la más mínima, más bien al contrario, procuro exigirles a mis hijos todo lo que creo que pueden dar de sí.

Os voy a contar la decepción tan grande que me he llevado y la injusticia que se ha cometido con un niño. Mi hijo ahora tiene 10 años y está en 5º de Primaria (esto lo digo para que os situéis). El año pasado, quiso que lo apuntara a jugar a fútbol, en uno de los dos clubs que hay en Ibi; no daré nombres, porque sólo hay un entrenador que lo ha hecho muy mal, los

demás son estupendos y tratan a los niños con la humanidad y psicología que toca en estos casos.

Como las notas no eran muy buenas, y además jugaba en el equipo de su colegio de las Escuelas Deportivas, le prometí que si aprobaba el curso, lo apuntaría. Dicho y hecho, no sólo aprobó, sino que algunas asignaturas con buena nota. Yo cumplí mi promesa, lo apunté, pero por desgracia, vino a dar con el único entrenador que piensa que se ha de castigar el esfuerzo y premiar los malos comportamientos. Así, empezó la temporada y este hombre se empeñó que el niño no debía jugar los partidos, pues en el equipo tenía dos o tres de más. Cada semana lo mismo, entrenaba martes,

jueves y viernes, y al acabar daba el nombre de los convocados al partido del sábado. Mi hijo siempre fuera, la primera semana, la segunda, la tercera... Os diré también que la mayoría de los niños del equipo van a la misma clase que mi hijo, os podéis imaginar, las semanas que ha pasado dentro y fuera del colegio. Se ha sentido discriminado, y con toda la razón, y me ha comentado el tutor que ha bajado el rendimiento, ¡¡normal!! ¿Cómo nos sentiríamos cualquiera de nosotros si nos hicieran algo parecido? Quiero también lamentarme por el poco apoyo recibido por parte de los demás padres y madres del equipo (salvo un par de ellos), pues su ÚNICA preocupación ha sido saber si su hijo estaba o no convocado para los partidos, y viendo lo que se estaba haciendo, nadie ha movido un solo dedo. Por supuesto, lo he borrado. No quiero que mi hijo esté en un equipo que discrimina, que consiente las injusticias y que no castiga



Editorial

# Estado de la cuestión

Si no cambian las cosas, el sábado día 14 se celebrará en Ibi una manifestación convocada por un grupo de extrema derecha (Alianza Nacional), para pedir que los españoles tengan prioridad a la hora de acceder a un puesto de trabajo en este país. Toda esta semana se ha discutido mucho sobre quién ha autorizado esta protesta y por qué se permite, recurriendo a un modo de hacer política que nos perjudica a todos, consistente en descalificar y echar las culpas al contrario sin aportar nada útil que verdaderamente sirva para solucionar la situación (o al menos intentarlo). Analicemos fríamente en qué punto nos encontramos y lo veremos todo más claro.

Para empezar, independientemente de su ideología, Alianza Nacional (AN) es un grupo legalizado en España, por lo que está en su pleno derecho de pedir autorización para manifestarse. Los motivos por los que ha sido Ibi la localidad elegida se nos escapan, aunque algunos apuntan a que AN goza aquí de ciertas simpatías y cuenta con varios miembros, algo que puede intuirse a través de ciertos foros de internet.

Una vez pedida la autorización para manifestarse, y viendo que el Ayuntamiento en cuestión no se mostró contrario dentro del plazo cuando se le comunicó por primera vez (aunque luego sí lo haya hecho), Subdelegación del Gobierno da su visto bueno, que no es más que permitir a un grupo legal expresarse pública y libremente, además de proporcionar los efectivos de seguridad necesarios para evitar altercados (porque exaltados los hay en todos los bandos). Así las cosas, da igual quién mande en la Subdelegación, porque los pasos que se han seguido son los legalmente establecidos. Ahora, sea por lo que sea y dependa de quien dependa, nos encontramos con algo *de facto* inevitable, por lo que se impone la calma y el sentido común. La manifestación es legal, pero deberíamos preguntarnos por qué es legal el grupo que la organiza.

La Foto



## Cinco generaciones en una misma foto

La colivenca Natalia 'la de L'Hort' vuelve a ser noticia, y es que, después de cumplir 101 años en septiembre, ahora acaba de convertirse en tatarabuela del pequeñín Quique López, de modo que en esta fotografía tenemos una representación de cinco generaciones de una misma familia.

Así, Natalia Verdú Picó sostiene en brazos a su tataranieto Quique, mientras que detrás observan la escena su bisnieto (el padre de Quique), su nieta y su hija.

En mi molesta opinión

## 'Manifas' para todos, pero sin desvariar

Por José Luis Fernández



El derecho a coger la pancarta y a echarse a la calle no se le puede negar a nadie, tampoco a Alianza Nacional. Si alguien cree que va a chocar con ellos y prefiere dejar las Entraetes o el festejo que sea para otro día, también está en su derecho.

Desde el Ayuntamiento, hacen bien en pedir ayuda al primo de Zumosol de la Subdelegación del Gobierno. Ese "a mí, la Legión" para que vengan refuerzos, por la que se pueda montar, no está de más, por prudencia.

No vale la pena escandalizarse porque estas gentes desembarquen en Ibi con sus soflamas, la pena es que toda ideología deja de ser respetable cuando se pasa de patriotería y olvida que todos somos iguales. Eso de las "preferencias por los trabajadores españoles", se quiera adornar cómo sea, atufa a xenofobia y clasismo.

Si hay poco curro por la crisis, la solución no es echar a los últimos que han llegado, sino darle al coco para buscar nuevos negocios e industrias. El que sobra es porque no quiere dar un palo al agua, independientemente de que su piel sea morena, amarilla o arcoiris.

Con la misma lógica de que tienen más derecho a un empleo quienes estaban antes aquí, los mayores de 50 deberían estar todos colocados, y ya sabemos que en la mayoría de empresas prefieren a jovencitos a los que pagarles menos salario y que no protesten.

Quien quiera pureza de raza y le tenga alergia al mestizaje, debería invadir alguna isla de estas llamadas paraíso fiscal para no mezclarse con nadie y tampoco pagar impuestos, todo liberalismo y que cada uno se financie sus inyecciones y tratamientos en clínicas privadas. Todos blancos y españoles, como Dios manda.



las actitudes negativas que hay que cortar. Para acabar, sólo quiero desearles una buena temporada, puesto que es lo único que les preocupa a todos.

Loli Gea

## Agradecimiento desde la Asociación de Extranjeros en Onil

En calidad de presidenta de la Asociación de Extranjeros en Onil (AEO), les hacemos llegar nuestros más cumplidos agradecimientos por el apoyo de este medio de comunicación a nuestra iniciativa. De manera especial me quiero referir al Editorial titulado 'Extranjeros'. Reiterarles que nuestro objetivo

es ése: cambiar totalmente la imagen negativa de los extranjeros; no queremos enfrentarnos por un sitio o un puesto de trabajo; de ninguna manera queremos ser vistos como antes negativos en esta sociedad y en esta comarca que nos ha acogido, y, si con nuestro trabajo podemos aportar al desarrollo económico social de este país y buscar, como todo ser humano, una supervivencia en condiciones; nada más. Estamos dispuestos a colaborar con quienes organizan las Jornadas de Integración en Ibi, participar activamente y apoyar la iniciativa de los jóvenes que organizan estos encuentros interculturales. Además, ése es uno de nuestros principales objetivos:

promover la cultura y la integración de los pueblos. Gracias.

Cecilia Navas Ramos, presidenta de AEO

## La voz de la mayoría de los jóvenes de Ibi

Desconcierto, incompreensión, sin razón... y sobre todo rabia, es lo que sentimos la gran mayoría de jóvenes ibenses ante la manifestación del sábado. ¿Por qué aquí? Creía que este tipo de gente ya no tenía cabida en nuestra sociedad actual, pero una vez más se demuestra el apoyo por parte de nuestro querido ayuntamiento a un tipo de personas que, disfrazadas en la política, se definen como un grupo de tendencia post fascista,

idolatrando lo "puramente nacional" y despreciando todo lo demás. ¡Dejen de engañarnos señores políticos, y de echar balones fuera! Sabemos que tenían 48 horas para que la señora alcaldesa rechazase dicha manifestación y por despiste, olvido, indiferencia o pura ignorancia no se midieron las consecuencias que esto iba a acarrear. Hoy por hoy siento vergüenza de estar representada por esta banda de impresentables que lo único que ganan con ésto, es que cada vez los jóvenes creamos menos en sus palabras y en sus promesas, porque en vez de aportarnos soluciones y facilidades, hacen aumentar nuestros problemas de una manera nefasta.

Paula Valero Guillem

## Comunicado

En relación a la manifestación prevista para este sábado 14 de noviembre, han surgido algunos rumores en nuestra localidad sugiriendo que un vecino de Ibi, conocido como Javi 'El Heavy' ha sido el organizador de dicha manifestación. En este sentido esta persona quiere desmentir rotundamente, a través de este medio de comunicación, pertenecer a ningún partido político de estas características, y que en ningún caso tiene nada que ver con la organización de esta manifestación ni está vinculado a ninguno de los grupos que la organizan; solicitando que respeten su vida privada que no tiene nada que ver con este tipo de situaciones.

Javi 'El Heavy'



# Comarca

Ibi / Tibi / Biar  
Onil / Castalla

La concejalía de Educación de Castalla convoca becas para universitarios por valor de 16.000 euros

Una moción sobre la Ley de Dependencia enfrenta en el Pleno a PP y PSOE en Onil

El PP alega ante la Subdelegación de Gobierno para que suspenda la manifestación de Alianza Nacional el 14 de noviembre

## El PP responsabiliza al Gobierno de los posibles incidentes que causen los manifestantes

*Ha solicitado refuerzos policiales y un cambio de itinerario ya que coincide con las creuàs de tres comparsas*

Pilar Luz. IBI

El PP ha remitido un nuevo escrito a la subdelegación de Gobierno, en el que comunican que hacen responsable personalmente a la subdelegada, Encarna Llinares, “de los posibles incidentes y enfrentamientos que puedan producirse el sábado en el municipio si no prohíbe la manifestación convocada por el partido neonazi Alianza Nacional (AN)”.

El PP solicita la suspensión de la manifestación convocada para el 14 de noviembre, bajo el lema ‘Por la prioridad del trabajo para los españoles’.

Ésta es la cuarta alegación que presenta el Ayuntamiento ante esta institución, alertando sobre posibles altercados ya que, según explica la edil Pilar Ortega, se tiene conocimiento de que por diversos medios, como internet, se está convocando a grupos de ideología de signo contrario para contrarrestar esta marcha, pudiendo provocar “grandes altercados” en la población. En concreto se cita a un grupo denominado Aspe Insurgente.

Además, el Ayuntamiento ha informado a la Subdelegación de Gobierno de la celebración, ese mismo día, de varias *creuàs* de comparsas de Moros y Cristianos, cuyo itinerario



AN ya montó una mesa informativa en Ibi el pasado agosto

### La oposición tilda el acto de “provocación”

PL. IBI

PSOE, EU y ADI lamentan que la alcaldesa, teniendo comunicación oficial desde el día 14 de octubre por parte de la Subdelegación del Gobierno de Alicante, dejase pasar el plazo concedido para hacer alegaciones oportunas en tiempo y forma legal.

Manifiestan su más profundo respeto a los derechos fundamentales que recoge la Constitución, entre los que está el derecho a la reunión y manifestación, y piden a todas las personas y organizaciones la máxima responsabilidad

para que su legítimo ejercicio no cause la más mínima alteración del orden público.

Indican que no comparten en absoluto el mensaje del lema de la manifestación y consideran una provocación por parte de AN haber elegido el pueblo de Ibi como escenario de la misma, puesto que los ibenses han dado muestras de un carácter abierto, acogedor y solidario, contrario a cualquier tipo de exclusión social. Y piden a todas las administraciones públicas que garanticen el orden público.

coincide con el presentado por los manifestantes.

En el caso de que no pueda suspenderse el acto, el PP ha pedido a la representante del Gobierno en Alicante, Encarna Llinares, un cambio de itinerario y el refuerzo de la seguridad con más efectivos policiales.

Ortega responsabiliza a la Subdelegación por haber autorizado esta manifestación. Sin embargo, el PSOE considera que los responsables municipales no han actuado con la diligencia necesaria ya que la Subdelegación de Gobierno informó, mediante un fax, de esta manifestación el pasado 14 de octubre.

Además se comunicaba a la

der a tomar medidas.

Pilar Ortega explica que conoció la existencia de este escrito el 5 de noviembre y “actuó de inmediato”. En ningún momento, agrega, “se me ha comunicado que las alegaciones se han presentado fuera de plazo y lo único que me han pedido han sido más motivos para frenar la convocatoria”. Aún así, añade, “nos han dicho que no son razones suficientes para parar la protesta”.

El portavoz popular, Miguel Ángel Agüera pide tranquilidad porque “donde se han manifestado no ha habido altercados”.

#### Tranquilidad al comercio

El presidente de la Agrupación de Comerciantes, Bernardino Ruiz, ha pedido que el sábado se abran todos los comercios con total normalidad. El Ayuntamiento ha garantizado la seguridad para todos los establecimientos.

#### Suspendida una *creuà*

La comparsa Mozárabes ha decidido suspender el acto de la *creuà* que tenía organizado para este sábado. Maseros, Contrabandistas y Argelianos, no han variado su guión y celebrarán las tradicionales *creuàs*.

**La Subdelegación comunicó al Ayuntamiento la convocatoria de la manifestación el 14 de octubre y le dio 24 horas para alegar**

Alcaldía que disponía de un plazo de 24 horas para alegar motivos de alteraciones de orden público, a fin de proce-

# eu@gestión

servicios

inmobiliaria  
administración de fincas  
reformas y construcciones  
servicios de limpieza  
decoración y diseño  
seguros

**Su casa en una planta con jardín a precio de piso y en una zona privilegiada: Parc Les Hortes (San Miguel)**



Casas en una planta, grandes jardines, garaje y trastero

desde:  
**177.290 €**

Avda. Juan Carlos I, 63 • IBI • Tel. 966 551 387

Información y venta: Eurogestión



# Famosa cierra la negociación del ERE con menos despidos de los previstos

*Sindicatos y empresa firman un preacuerdo que deberá ser refrendada por los trabajadores*

Pilar Luz. IBI

Tras una maratónica jornada de siete horas, los representantes de los trabajadores y la dirección de la empresa de juguetes Famosa firmaban el miércoles un preacuerdo, que da por concluido el proceso de negociación del Expediente de Extinción de Contratos, a la espera de su ratificación por la plantilla.

El comité de empresa ha logrado rebajar las pretensiones iniciales de la juguetera y el despido afectará a 50 trabajadores, en vez de los 60 planteados por Famosa. Del taller de matricería únicamente podrán extinguirse un máximo de diez contratos.

El comité descata, especialmente, el acuerdo alcanzado en este punto puesto que Famosa se ha comprometido a mantener en activo el taller, "lo que nos ofrece una garantía de continuidad de la producción".

El preacuerdo establece una indemnización de 36 días por año trabajado con un máximo de 30 meses y un tope de

La empresa se ha comprometido a mantener en activo el taller de matricería, lo que garantizaría la continuidad de la producción



Imagen de archivo de una asamblea de trabajadores de Famosa en Onil

100.000 euros. El comité opina que es una "buena indemnización" puesto que, una vez más, se superan las pretensiones de la empresa de 33 días y 26 meses.

Asimismo, la congelación salarial planteada por Famosa ha quedado finalmente para las retribuciones que superen los 26.000 euros anuales y hasta 2011. Fuentes del comité indican que se han protegido los salarios más bajos: "Hemos luchado para que el esfuerzo no tengan que hacerlo siempre los mismos, sino que recaiga en los sueldos más altos".

Al margen de otras cuestiones laborales que se recogen en el texto, los sindicatos valoran satisfactoriamente este preacuerdo, logrado tras mes y medio de negociaciones, con

## Se abre ahora una nueva negociación para determinar las bajas voluntarias

reuniones semanales.

### Comité de voluntariedades

Un vez concluida la negociación del ERE, se abre ahora otro proceso para determinar las bajas voluntarias.

El llamado comité de voluntariedades, que se crea para trabajar durante un semana, tramitará las peticiones de los trabajadores que acepten de antemano el despido. Poste-

riormente, explican los sindicatos, será la empresa quien comunique a los afectados los despidos que determine.

Sobre este último aspecto, los sindicatos indican que realizarán un seguimiento exhaustivo para comprobar que se cumplen los acuerdos; en caso contrario, no dudarían en mostrar su oposición al proceso.

El comité tiene previsto convocar para el lunes la asamblea de trabajadores para ratificar el preacuerdo alcanzado.

### Nuevo socio

Por otro lado, la empresa Famosa, con sede en Ibi y Onil, continúa buscando socios o inversores que aseguren la continuidad de la firma, según ha expresado la propia empresa en repetidas ocasiones.

## BREVES

### Roban en un casa tras encerrar a los propietarios

La noche del miércoles tuvo lugar un robo en un chalet de la calle El Altet, donde los autores encerraron a los propietarios.

El incidente tuvo lugar sobre las diez de la noche, cuando tres individuos encapuchados entraron en el domicilio y retuvieron a los ocupantes en una de las habitaciones mientras procedían a perpetrar el robo.

La Guardia Civil ha abierto una investigación para proceder a la detención de los autores.

### Jóvenes Socialistas pide la dimisión de Pilar Ortega

La Agrupación de Joves Socialistes d'Ibi ha expresado su total rechazo a la ideología de la manifestación que transcurrirá por Ibi el próximo día 14 de noviembre.

Asimismo, ante las declaraciones vertidas en algunos medios por la concejal de Seguridad Ciudadana, Pilar Ortega, "pedimos su dimisión por manipulación, mentira e incompetencia puesto que dentro del plazo establecido no se alegaron motivos de alteración del orden público y además ataca al PSOE faltando a la verdad y tratando de ocultar su inoperancia que podría haber evitado esta situación".



Ajuntament d'Ibi

# ALIMÉNTATE DE MANERA SANA.

Una ALIMENTACIÓN SALUDABLE debe ser moderada en el consumo de sal, dulces y alcohol, y complementarse con la práctica regular de ejercicio físico.

En Ibi sabemos sumar  
+ Ibi  
+ saludable

es un mensaje de la Concejalía de Sanidad



A propuesta del Grupo Municipal Socialista

# PP y PSOE aprueban la congelación del recibo del IBI para 2010

*EU vota en contra porque las arcas municipales dejarán de ingresar 381.000 euros*

Pilar Luz. IBI

Los grupos Popular y Socialista han aprobado una reducción del tipo impositivo en el Impuesto de Bienes Inmuebles (IBI) que congelará los recibos de la contribución urbana para 2010.

Se trata de una medida propuesta por el PSOE que fue aprobada el miércoles en un Pleno extraordinario, y tuvo el voto en contra de Esquerra Unida y la abstención de ADLi.

José Vicente Verdú argumentó su oposición porque la medida ocasionará una merma de ingresos de 381.000 euros, en un grave momento de crisis y con una situación económica muy delicada para el Ayuntamiento. Verdú se apoyó en el informe del Interventor, que desaconseja esta rebaja, y se preguntó de qué partidas se obtendrá ahora el dinero que dejará de recaudarse.

Por su parte, el portavoz de



Los grupos Popular y Socialista han aprobado una reducción del tipo impositivo en el IBI

ADLi, Nicolás Martínez, opinó que habría que buscar medidas de recorte de gastos, que compensen la congelación del impuesto.

El portavoz socialista, Antonio Martos, lanzó duras críticas hacia la mala gestión del equipo de gobierno, como principal causante del déficit

económico que soportan las arcas municipales y argumentó que la propuesta era necesaria porque en estos últimos años ha habido subidas entre el 36 y el 205 por ciento.

Recordó Martos que, tras la revisión catastral de 2004, debería haberse aplicado únicamente el IPC, “y así no se

hubiesen disparado los recibos”.

El concejal de Hacienda, Antonio Granero, explicó que en los próximos presupuestos se estudiarán los recortes de gastos necesarios para “compensar la pérdida de ingresos que ocasionará la congelación del IBI.

Se celebra el fin de semana del 20 al 22 de noviembre

## La Fira de Santa Cecilia incorpora novedades como la ‘hora del vermut’ y el gran torneo medieval

Escaparate. IBI

Del 20 al 22 de noviembre se celebrará la cuarta edición de la “Fira de Santa Cecilia”. Gastronomía, música, teatro, bailes, visitas guiadas, feria infantil, exhibiciones y la venta de todo tipo de productos artesanos, consolidan el aspecto lúdico de esta feria.

En la plaza del Centenario, se instalará una macrocarpa de mil metros cuadrados que acogerá la gastronomía más autóctona

ibense, con su ‘Hora del Vermut’ (caña, vino o vermut más tapa, a un precio de 1'5 euros). Además, será el escenario de los conciertos programados y de una de las novedades de esta edición, el concurso de Bailes de Salón.

El Mercado Medieval ocupará su habitual espacio en el casco antiguo, desde las calles Manuel Soler y Santa Rita hasta la Plaza del Centenario, quedando así enlazado con la plaza de la Iglesia y la plaza

de la Palla.

Entre las actividades paralelas habrá una exposición de aves rapaces, reptiles y pequeños mamíferos en la plaza de la Iglesia, junto a las demostraciones de oficios antiguos. En la calle Manuel Soler se instalarán divertidos talleres para los más pequeños.

Por otro lado, en la plaza de la Palla, habrá un campamento abierto, con demostración y participación de tiro con arco, lanzas y hachas y, la otra gran

novedad, el Gran Torneo Medieval. La Tourist Info organizará visitas guiadas por los rincones más emblemáticos.

José Antonio Onsurbe, concejal de Comercio, manifiesta que “estoy muy satisfecho porque la feria siga creciendo, añadiendo novedades que hagan disfrutar a los ciudadanos, e invito tanto ibenses como a las personas que nos visitan a que no dejen pasar esta oportunidad lúdica y de ocio que Ibi les ofrece”.

### BREVES

#### Archivada la querrela del portavoz del PP contra el PSOE

La Audiencia Provincial de Alicante, en fecha 4 de noviembre, ha archivado definitivamente la querrela que interpuso en 2003 el portavoz popular, Miguel Ángel Agüera, contra los seis concejales del Grupo municipal Socialista.

La querrela ha sido archivado porque ha prescrito el hecho denunciado.

Esa denuncia vino motivada por una declaración pública del PSOE en las que acusaban al equipo de gobierno popular de una presunta prevaricación al haber adjudicado la gestión del mercadillo ambulante a la mujer del hermano de la alcaldesa.

El caso fue archivado en 2008 por el juzgado de Ibi pero Miguel Ángel Agüera recurrió. Ahora la Audiencia Provincial zanja definitivamente el conflicto.

El PSOE considera que ese primer caso “ya dejaba entrever cuáles iban a ser sus formas y maneras de gobernar”. Ahora, agregan, “no sólo no se han corregido, sino que se han agravado con el tiempo y mucho más con su mayoría absoluta”.

Por su parte, Miguel Ángel Agüera aclara que la justicia no le ha quitado la razón “sino que por culpa de la inactividad del juzgado ha prescrito la causa, puesto que las querellas por calumnias prescriben al año”. Considera “bochornoso” que los socialistas se vanaglorien de la inactividad de la justicia y lanza duras críticas hacia el PSOE “porque últimamente estos señores deberían lavarse la boca con legía porque lo que dicen no corresponde con la realidad de las cosas”.

Próxima Apertura en Ibi a partir del 13 de noviembre en:

Ven y personaliza tus regalos  
Vístete - Complementate - Promociónate

Doctor Fleming, 6 Bajo - 966 199 485



# Críticas de los socios a la “mala gestión” de la Cooperativa Agrícola

*Consideran que las inversiones realizadas la han conducido al borde de la quiebra*

Pilar Luz. IBI

La decisión de transformar la Cooperativa Agrícola en una Sociedad Limitada, pese a haber sido aprobada en asamblea general por 239 votos a favor y 55 en contra, está siendo muy criticada por los socios cooperativistas, que opinan que se ha llegado a esta situación por “una mala gestión económica” realizada en los últimos años.

Algunos socios achacan el problema al gran volumen inversor efectuado desde 2002, (cuando realizaron el traslado de las instalaciones a su emplazamiento actual), que ha generado una deuda cercana a los tres millones de euros.

Esta actuación, unida a un mal año de cosecha de aceituna, como fue 2008, y la inactividad de la gasolinera durante casi año y medio, ha contribuido a agravar el problema y a poner a la Cooperativa al borde de la quiebra.



Uno de los servicios de la Cooperativa es la tienda

En términos generales, los socios lamentan la transformación iniciada, aunque consideran que “era la única solución posible ahora” y muchos no comparten que se les “señale como los responsables” por no haber accedido a aportaciones

de capital, en vez de haber recurrido a esta medida con mayor antelación. También se muestran muy críticos con el Consejo Rector por no haber presentado en las asambleas un balance de cuentas, lo que para algunos hace pensar que

no ha habido una gestión transparente.

Tampoco comparten que la Cooperativa esté solicitando por carta a los socios aportaciones de dinero, cuando todavía no ha concluido la creación de la S.L.

## BREVES

### Calendario solidario del Centro Ocupacional

El Centro Ocupacional ha confeccionado un calendario solidario que presenta este viernes, a las 20 horas, en el Centro Cultural.

El calendario se ha realizado con personajes destacados en todos los ámbitos de la sociedad ibense, en compañía de alumnos del taller. El precio del calendario, que se pone a la venta este viernes, es de 5 euros.

Por otro lado, la Asociación Comarcal de Disminuidos Psíquicos, en colaboración con el Centro de Estudios Ibiconta, ha conseguido dos talleres de Formación e Inserción Laboral para personas discapacitadas del SERVEF.

Estos talleres son de Informática de Usuario y Programa de retoque digital y escaneado de imágenes, para 18 usuarios del Centro Ocupacional San Pascual.



José Joaquín Ripoll visitó el stand de Ibi en la feria de la gastronomía

## Ibi triunfa en la Feria Gastronómica con el comedor de los Reyes Magos

*Los expertos alaban la calidad de la oferta culinaria ibense*

Escaparate. IBI

Arroces, pinchos, embutidos, pan y aceite han sido la base y carta de presentación de la gastronomía Ibense en las cuatro intensas jornadas desarrolladas en IFA dentro del congreso “Lo Mejor de la Gastronomía”, a la que han asistido alrededor de 70.000 personas.

El Ayuntamiento, a través de su empresa PROMOIBI, trasladó a este gran encuentro mundial, una recreación del comedor y la cocina de la futura Casa de los Reyes Magos, cuya

construcción se prevé en los próximos meses.

Un entrañable y acogedor espacio, presidido por una gran mesa de 4 metros, en forma de corona, tres sillones reales con las capas y las coronas de los RRMM y una mágica “cocina real” en la que tuvieron cabida una representación de productos ibenses, con una gran acogida del público.

Extraordinaria fue la aceptación y reconocimiento de los arroces y pinchos de cuatro restauradores de la localidad (El Picaor, Las Vegas, Antics

Ibèrics y tasca Les Costeretes) que han participado en este evento.

El concejal de Comercio y Turismo, José Antonio Onsurbe considera que “es un éxito sin paliativos el haber unido el nombre de Alicante a este gran evento, del cual Ibi ha sido partícipe y ha obtenido un importante reconocimiento gracias al buen hacer y la ilusión puesta por todas las personas, funcionarios y profesionales, que han trabajado duro para llevar el nombre de Ibi a lo más alto”.

### TINTORERIA DOMINGO



LIMPIEZA EN SECO

LAVANDERÍA

SERVICIO A DOMICILIO

ESPECIALISTA EN LIMPIEZA DE PIEL Y ALFOMBRAS

C/. Murillo, 19 - Tel. 96 655 05 41 - IBI



### SE VENDE PISO EN IBI ZONA GIRAVELLA

SEMIÁTICO, 5 HABITACIONES, CALEFACCIÓN, AMUEBLADO, TODO EXTERIOR

FINANCIADO EL 100% DIRECTAMENTE POR EL PROPIETARIO, SIN GASTOS Y BAJO INTERÉS

TEF. 696.593.248





## Intercambio estudiantil

Un grupo de 35 alumnos y profesores de seis colegios europeos realizan un programa de intercambio con el colegio Salesiano. El día de su llegada fueron recibidos en el Ayuntamiento y la alcaldesa y la concejal de Educación les obsequiaron con una tartana de hojalata, como símbolo de la localidad. El grupo está formado por profesores y alumnos de Eslovaquia, Mülheim (Alemania), Varsovia (Polonia), Darlington (Inglaterra), Colonia (Alemania) e Italia y participan en el programa Comenius que promueve la movilidad y la cooperación entre centros educativos.



El tema de la escuela es la sexualidad en casa

Asisten 40 personas en el colegio Derramador

## Educación inicia las escuelas de padres

Escaparate. IBI

El pasado 3 de noviembre comenzaron en el colegio Derramador las escuelas de padres, actividad que organiza la concejalía de Educación.

Un total de 40 personas asisten a las siete sesiones dedicadas a la formación en el ámbito de la educación dirigida a los hijos.

¿Qué es la sexualidad en casa? es el título de este primer curso, cuya ponente es Isabel Leal Ruiz, educadora, sexóloga y psicomotricista, afincada en Alicante. Ha publicado su método ICAR (Imagen Corporal, Autoestima y Relaciones), que se aplica a la educación sexual y a los músicos para que les ayude a resolver

el miedo escénico. A lo largo de estas sesiones, se tratará la sexualidad y actitudes sexuales saludables en el contexto de la familia, entre otros temas.

La concejal Educación, Rosa Ibáñez, dio la bienvenida a todos los asistentes en la primera sesión explicando que se ha ofrecido a los centros educativos una serie de actividades que desarrollarán a lo largo de todo el curso escolar y que van destinadas al colectivo familiar.

Rosa Ibáñez agradecía la colaboración del AMPA del centro, “porque se ha involucrado mucho en el proyecto y gracias a ellos el aula tiene a 40 padres y madres dispuestos a formarse para la educación de sus hijos”.

Voluntariat pel Valencià

## Programa de promoción del valenciano

Escaparate. IBI

El Ayuntamiento, en colaboración con la Coordinadora Alcoià-Comtat pel Valencià y el Centro de Formación de Personas Adultas, ha puesto en marcha un nuevo proyecto, denominado *Voluntariat pel Valencià*, que tiene como objetivo promocionar el uso de esta lengua.

Es un proyecto de participación lingüística que pondrá en contacto voluntarios (personas valenciano parlantes) que quieran destinar una hora a la semana, durante un número de diez sesiones, a conversar

con personas que quieran aprender valenciano.

Según la concejal de Educación, Rosa Ibáñez, “se trata de sesiones que pueden ayudar a superar la inseguridad. Estamos convenidos que esta campaña dará respuesta a las personas que desean utilizar el valenciano para comunicarse y necesitan situaciones reales para hacerlo”.

Desde la concejalía se pide la participación de voluntarios y, para explicar en detalle el proyecto, se ha organizado una reunión para el 18 de noviembre, a las 20 horas, en el Ayuntamiento.

**CONSTRUCCIONES VIRO E HIJOS S.L.**

Tel. y Fax: 96 555 02 71 • C/. Ramón y Cajal, 2 Entlo. Dcha. • IBI

www.viroehijos.com  
construcciones@viroehijos.com

**EDIFICIO DE PROTECCIÓN OFICIAL EN "REGIMEN GENERAL"**  
**AVDA. MIGUEL HERNÁNDEZ, 73 (Frente parque público)**

**6 Viviendas con garaje y trastero, y local comercial**

**Ayudas hasta**  
**39.202'40.-€**

ZONA SOLEADA Y TRANQUILA CON VISTAS A PARQUE PÚBLICO.  
AVALAMOS CANTIDADES ENTREGADAS A CUENTA "Inversión segura"  
CALIDADES YA CONOCIDAS POR NUESTROS CLIENTES

**Edificio en C/ Lope de Vega, 68**

**Venta última vivienda de 3 dormitorios con trastero y tendedero.**

**Renta libre a precio de Protección Oficial con las máximas calidades**  
**Totalmente terminada, visítela sin compromiso**

Instalación comunitaria e individual de gas canalizado.  
Calentación completa con caldera y radiadores.  
Radiador toallero en baño (dentro dormitorio principal).  
Cuanto de aseo con plato de ducha y grifería empotrada.  
Placas Solares térmicas para agua sanitaria.  
Cocina equipada con horno y vitrocerámica marca Teka.  
Bancada de granito con canto doble y zócalo.  
Puerta blindada con tres puntos de seguridad.  
Carpintería interior de haya vaporizada, herrajes cromados.  
Carpintería exterior con persianas de aluminio blanco.  
Pavimento de terrazo cristalizado.  
Gres en cocina, baño y aseo.  
Trastero y tendedero en el aprovechamiento bajo cubierta.  
Vivienda al corriente en las cuotas de la comunidad.  
Vivienda con seguro de hogar vigente.  
Posibilidad de plaza de garaje en planta baja.

**AYUDAS EN RENTA LIBRE HASTA 23.100 €. Fecha límite: 31-12-2009**





## GUION DE ACTOS

### viernes 20

**18'00 horas.**- Apertura mercado medieval

**19'30 horas.**- Paseo de animales por el mercado Grupo Aviar

**20'00 horas.**- Inauguración oficial a cargo de las autoridades

**21'00 horas.**- Demostración de cetrería

**22'00.**- Espectáculo de noche medieval

### sábado 21

**11'00 horas.**- Apertura del mercado medieval

**11'30 -14'00 horas.**- Distintos actos en el mercado medieval

**14'30 horas.**- Pasacalles

**17'00 horas.**- Pasacalles de apertura del mercado

**18'30 horas.**- Talleres infantiles en la cetrería Grupo Aviar (Plaza de la iglesia)

**20'00 horas.**- Capa y espada Grupo Asia **21'00 horas.**- Acto musical

**22'00 horas.**- Obra de teatro guerreros de luz a cargo de Grupo Aviar

### domingo 22

**11'00 horas.**- Apertura del mercado medieval **11'30 horas.**- Gran torneo medieval

**12'30 horas.**- Espectáculo de cetrería Grupo Aviar (Plaza de la Iglesia) **14'00 horas.**- Desfile de guerreros Grupo Asia.

**17'00 horas.**- Pasacalle **17'15 horas.**- Exposición de aves rapaces **17'30 horas.**- Gran torneo medieval **18'00 horas.**- Talleres infantiles

**19'00 horas.**- Pasacalle **20'00 horas.**- Capa y espada **21'00 horas.**- Clausura del mercado medieval con espectáculo de fuego (Grupo Asia)

# IV fira de Santa Cecilia

## Ibi 20,21 i 22 novembre 2009

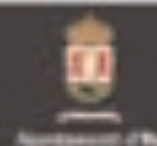



Entre la CAM, ADIBI, Asociación Alzheimer y Asilo San Joaquín

## Convenios para financiar tres proyectos de entidades sin ánimo de lucro en Ibi

Leticia López IBI

El pasado miércoles 11 de noviembre, la CAM, a través de su obra social, decidió apoyar tres proyectos de asociaciones locales.

Uno de ellos es el servicio de Integración laboral para personas con discapacidad de ADIBI (Asociación de Personas con Discapacidad de Ibi).

Otro es el programa de estimulación con enfermos de Alzheimer y personas afectadas por otro tipo de demencias de AFAI (Asociación de Familiares y Amigos de Alzheimer de Ibi) y, el tercero, para la Asociación Asilo San Joaquín, que ha decidido desarrollar un programa de animación socio-cultural.

Carlos Cantó, director de zona de la CAM, firmó los convenios de colaboración con estas entidades, junto al director de la oficina de Ibi, Francisco Casado, la presidenta de ADIBI, Fide Mirón, la de



Momento de la firma del convenio con ADIBI

AFAI, Rosa Martínez, y la concejala de Servicios Sociales del Ayuntamiento, Pilar Ortega.

Estas asociaciones, con el fin de poder desarrollar su importante labor en la localidad, y corregir las desigualdades sociales mediante el apoyo a colectivos desfavorecidos, recibirán una ayuda de 19.000

euros. Siendo ADIBI, a diferencia de las otras asociaciones, la entidad que por primera vez esta entidad bancaria aprobaba su proyecto con el fin de llevarlo a cabo.

Finalmente, las asociaciones agradecieron la colaboración de CAM Integra y del Ayuntamiento de Ibi.

Subvencionado por la Diputación

## Curso de formación para cuidadores de enfermos con demencia y alzheimer

Escaparate. IBI

La Asociación de Familiares de Enfermos de Alzheimer está impartiendo un curso de formación sobre demencias y alzheimer dirigido a cuidadores,

familiares y otras personas interesadas. El curso está subvencionado con 2.560 euros por la Diputación y se realizará hasta el 30 de noviembre.

En el curso se tratarán temas como la comunicación

con el enfermo, la adaptación del hogar, la estimulación física y cognitiva, el cuidado del cuidador y recursos de atención. AFAI ha recibido otras subvenciones para adquisición de equipamiento.



La alcaldesa comprueba las obras de instalación de los juegos

## El circuito biosaludable se traslada a la glorieta Pío XI, en la Dulzura

Escaparate. IBI

El Ayuntamiento ha trasladado el circuito biosaludable desde el área recreativa Chámbit, junto al colegio Felicidad Bernabeu, hasta la Glorieta Pío XI, donde se han efectuado otras mejoras

como una zona de juegos infantiles, otra deportivo y una de descanso.

Estos trabajos se incluyen en el proyecto de rehabilitación y remodelación de zonas verdes del barrio de la Dulzura, incluido en el Fondo Estatal de Inversión Local.

Organizado por la Antena Local y el Ayuntamiento

## Curso de técnicas de fidelización del cliente

Escaparate. IBI

La Antena Local de la Cámara de Comercio, en colaboración con el Ayuntamiento inicia la próxima semana un programa de mejora empresarial, dirigido a trabajadores por cuenta ajena y

a profesionales del comercio minorista. Se trata de un curso, gratuito, de técnicas de fidelización del cliente que se impartirá del 17 de noviembre al 3 de diciembre.

Otros cursos programados son de coaching estratégico y manipulador de alimentos.

Importante empresa de juguetes selecciona:

## ADMINISTRATIVO/A - LOGÍSTICA

Se requiere / se responsabilizará:

- Alto conocimiento de inglés hablado y escrito.
- Buen conocimiento de Office (Excel, Word, Outlook, etc.).
- Competencias profesionales y/o experiencia en logística internacional –documentación de comercio internacional, incoterms–.
- Persona responsable, organizada y con capacidad de trabajo.

Se ofrece:

- Integración en una empresa dinámica y en crecimiento.
- Atractiva remuneración, según valía del candidato.

Interesados enviar curriculum a AIJU – Apartado, 99 • 03440 IBI (Alicante), al número de fax: (96) 555 44 90 o al e-mail: seleccion@aiju.info

**ALQUILER DE NAVES**  
en instalaciones Famosa 1 en Onil

**Se alquilan naves,  
ideales para  
almacenamiento  
y fabricación**

**A partir de 1.000 m<sup>2</sup>**

Interesados, dirigirse al teléfono  
**616 402 959** (Srta. Cristina)  
www.sarganella.es • info@sarganella.es



# Tibi adquiere un libro de 1874 sobre la historia de Nostre Senyor Trobat

Un vecino ha encontrado el ejemplar en Alicante

P.L. TIBI

El Ayuntamiento de Tibi ha comprado un viejo ejemplar editado en 1874 sobre la historia del robo y el hallazgo de la sacrosanta forma de la Iglesia de Onil que tuvo lugar en el año 1824. El libro se titula *La ermita* y es obra del autor Juan Vila y Blanco. Consta de tres capítulos: el robo y el hallazgo, el levantamiento de la ermita y festividades religiosas en la ermita.

La adquisición de este importante y antiguo volumen ha sido posible gracias a un vecino del municipio que lo localizó en la librería Raíces de Alicante.

Tras poner en conocimiento a los responsables municipales de este descubrimiento, el Ayuntamiento lo ha comprado al precio de 300 euros. El equipo de gobierno considera que ha sido una buena inversión porque contribuye a mejorar el patrimonio cultural de la villa.

El 26 de noviembre

## RNE llega a Tibi con 'Un juguete, una ilusión'

P.L. TIBI

RNE se desplaza este año a Tibi para emitir durante un día su programación con motivo de la campaña anual 'Un juguete, una ilusión', que organiza la Fundación Crecer Jugando.

Será el 26 de noviembre en

el teatro, desde donde se emitirán los programas 'En días como hoy', que dirige Juan Ramón Lucas, y 'Asuntos Propios', de Toni Garrido.

El objetivo de esta décima edición es enviar 500.000 juguetes a 20 países, a través de la venta del bolígrafo solidario.



## Biar presenta el Plan Especial del Casco Antiguo a los vecinos

Pilar Luz. BIAR

El Ayuntamiento de Biar ha organizado una reunión informativa para presentar a los vecinos de la localidad el Plan Especial del Casco Histórico.

La alcaldesa, Magdalena Martínez, explica que únicamente están cumpliendo la ley que exige exposiciones y consultas públicas cuando se ejecutan modificaciones en el Plan. En este caso, añade la primera edil, la antigua muralla fue declarada hace un año por la Conselleria como Bien de Interés Cultural (BIC), lo que obliga a proteger de una manera especial las edifica-

ciones cercanas.

Este lunes 16 de noviembre, a las 20 horas, se va a llevar a cabo la reunión informativa en la Casa de Cultura, donde los técnicos de la redacción del Plan expondrán y explicarán el contenido del estudio de integración paisajística del Plan Especial del Casco Histórico. Están convocadas todas las asociaciones del municipio.

También está previsto realizar consultas y encuestas públicas para pulsar la opinión de los ciudadanos.

El Plan, tras superar los trámites legales, tendrá que ser aprobado por el Pleno.

BREVES

## Biar y Onil asisten a la presentación del Plan provincial contra las drogas

Los concejales de Biar, Emilia Payá y de Onil, José Luis Juan asistieron al curso sobre políticas de drogodependencia en el ámbito municipal, organizado por la Diputación de Alicante.

El ponente de la jornada fue el doctor y psiquiatra de la Unidad de Toxicomanía del Hospital de San Juan, Bartolomé Pérez Gálvez, que presentó el primer Plan Provincial de Drogodependencia.

El objetivo del curso, explica Emilia Payá, era proponer a los ayuntamientos diseños y planes de actuación para abordar, en cada municipio, esta problemática.

Biar ha programado ya una primera actuación, enmarcada dentro del citado Plan provincial, que tendrá lugar el 3 de diciembre. Se trata de la conferencia 'La droga a debate' que impartirá el propio Bartolomé Pérez, en la Casa de Cultura.

En la Sede Universitaria de Biar

## Curso para mejorar la participación estudiantil en la Universidad

Escaparate. BIAR

Durante el pasado fin de semana el Consejo de Alumnos de la Universidad de Alicante, en colaboración con la asociación Campus Jove, celebraron el curso "Escuela de Otoño" en la Sede Universitaria de Biar.

Más de 40 jóvenes trabajaron en el ámbito de la representación universitaria, propo-

niendo nuevas ideas para mejorar la Universidad de Alicante. Surgieron muchos temas, como las dificultades ante las que se encuentran los delegados, y cómo funcionan los distintos órganos con representación estudiantil.

También se propusieron diversos proyectos como la celebración de jornadas del día del árbol o una solución para el problema del aparcamiento

en la Universidad.

La alcaldesa, Magdalena Martínez, dio la bienvenida a los estudiantes, acompañada por el director de la Sede, José Luis Gascó, destacando la estrecha unión que existe entre la Sede de la Universidad de Alicante en Biar y el Ayuntamiento. El curso ha sido patrocinado por los Vicerrectores de Alumnado y Extensión Universitaria.



La alcaldesa, en el centro, dio la bienvenida a los participantes del curso

**EFuster**  
Fotógrafo  
Vicente Aleixandre, 4 • IBI  
(Rotonda Estadio Ciment)  
Tel. 96 555 20 70 - 630 26 25 83  
www.efuster.com

Fotografía Creativa • Producto • Industrial • Publicitaria  
www.gomezfotografia.com  
Ravalet, 47- Telf 629 37 45 76 - 96 655 27 90 - IBI - info@gomezfotografia.com

**ENCUENTROS IBI SINGLES**  
¿ESTÁS SIN PAREJA? Tenemos preparado un fin de semana especial donde podrás conocer a gente como tú  
Tel. 966 330 249 - 693 342 209  
www.encuentrosibi.com - info@encuentrosibi.com  
**GAÑE DINERO EN FOREX**  
Empiece con 30 € y gane mucho más  
¡¡No nos llames, corres el riesgo de cambiar tu vida!!  
Información Gratuita: 687 377 191



## POLÍTICA

## El Bloc aclara que sus dos ediles se oponen a la remodelación de la Avda. de Onil

El colectivo local del Bloc, ante los comentarios y “descalificaciones” que han proliferado a raíz de una votación por parte del concejal Joan Antoni Cerdá Parreño en la última Comisión Informativa, ha hecho público un comunicado en el que aclara que, en la votación, Cerdá Parreño levantó la mano “por equivocación” en el momento en que se contabilizaban los votos favorables a trasladar al Pleno la votación sobre la continuación de la remodelación de la Avenida de Onil.

En el momento de la votación, “todos los presentes entendieron que se trataba de un error”, afirman desde el Bloc, “así que entendemos que las informaciones al respecto han sido manipuladas y malinterpretadas con intencionalidad política”.

Por último, el comunicado del Bloc añade que, “en el Pleno, que es donde realmente se decide la cuestión, los dos concejales del Bloc, Joan Antoni Cerdá y Joan Yagüe, hemos votado en contra de la propuesta de continuar con la remodelación de la Avenida de Onil”.

Con la publicación de este comunicado, el Bloc espera que queden “aclaradas todas las dudas que la opinión pública haya podido tener” sobre la actuación de ambos concejales.

# Más de 200 personas participan en un solemne homenaje a los caídos

César M. Romero. CASTALLA

La delegación de la Real Legión Británica en la Foia de Castalla reunió el domingo 8 de noviembre a más de 200 personas, en su gran mayoría ciudadanos británicos vecinos de Castalla Internacional, en un emotivo homenaje a los soldados caídos en las guerras, que se desarrolló en la Plaza Mayor, justo delante del Ayuntamiento, y al que asistieron alcaldes de la comarca y concejales de la Corporación local, entre otros invitados.

El conocido como ‘Día de la Amapola’ se celebra siempre el domingo más próximo al 11 de noviembre, cuando finalizó la primera Guerra Mundial, en el año 1918 (concretamente a las once de la mañana del día once del mes once).

El acto contó con la música de un gaitero y la sección de metales de la Agrupación Musical Santa Cecilia de Castalla, que aportaron gran solemnidad a la jornada, ya de por sí emotiva para muchos de los presentes, muchos de ellos veteranos de guerra.

Durante la mañana se sucedieron himnos, oraciones y poemas en memoria de los soldados caídos en combate, aunque el momento más emotivo fue el minuto de silencio, que estuvo precedido por el sonido de una trompeta.

La satisfacción es plena entre los organizadores de este primer ‘Día de la Amapola’ en Castalla, que a buen seguro tendrá continuidad en años venideros. Fuentes consistoriales manifestaron, asimismo, su contento con este acto.



El acto se desarrolló delante del Ayuntamiento



De izquierda a derecha: el subdelegado de Defensa, la alcaldesa de Onil, el Presidente de la delegación en La Foia de la Real Legión Británica, el alcalde de Castalla, la concejala de Población Extranjera y el vicepresidente de la delegación de la Real Legión Británica

**50 años a su servicio**

**Amoros**

ELECTRODOMÉSTICOS • HI-FI • TV • VIDEO • INFORMÁTICA  
AIRE ACONDICIONADO • SERVICIO TÉCNICO PROPIO

**LCD 40" TOSHIBA**  
**40LV685DG**

Características técnicas:  
• Pantalla LCD de 40"  
• FULL HD (1920 X 1080)  
• Entrada PC/MCA para  
• TDT de pago Premium  
• Contraste dinámico:  
50.000:1

HDMI x4  
Full HD  
1920x1080

**¡PVP Oferta! 699 €**

y más ofertas en [www.radioamoros.com](http://www.radioamoros.com)

Constitución, 17 • Tel. 96 555 12 81 • IBI

**MARMOLES**  
**MAIGMO**

INNOVACIÓN Y SERVICIO

Especialidad en trabajos de:  
**MÁRMOL, GRANITO, SILESTONE totalmente montados**

Pol. Ind. Riu - C/ 21 de julio, 10  
CASTALLA

Tel. 96 556 12 86  
e-mail: [marmolesmaigmo@terra.es](mailto:marmolesmaigmo@terra.es)



THE MiJTa eN  
MiTJa  
PRESENTADO Y DIRI-  
GIDO POR  
**SANTY**  
**MATAIX**



# Juan Rico Rico vuelve a ganar las elecciones del PP local pero la lista de Candela impugna los resultados

*El candidato respaldado por el alcalde denuncia que ha habido "irregularidades"*

César M. Romero. CASTALLA

Uno de los dos candidatos a la Presidencia del Partido Popular de Castalla, Juan Antonio Candela Rico, decidió impugnar el viernes 6 de noviembre el resultado de las elecciones celebradas, que proclamaban presidente de nuevo a Juan Rico Rico por 76 votos, frente a los 57 del actual edil de Cultura, Patrimonio y Juventud.

Un total de 142 militantes del PP de Castalla, de un censo cercano a 250, participaron el día 6 en la Asamblea para elegir al nuevo presidente del partido en la localidad.

Desde las seis de la tarde hasta las nueve de la noche, los afiliados fueron pasando por la sede del PP y eligiendo entre uno de los dos candidatos: Juan Rico Rico (quien obtuvo 76 votos) y Juan Antonio Candela Rico (con 57). Asimismo, hubo nueve votos en blanco.

Tras darse a conocer el resultado del escrutinio, las felicitaciones hacia Juan Rico por parte de un sector de la militancia se hicieron patentes, aunque a los pocos minutos se



Juan Rico recibe un aplauso tras conocerse el resultado de las elecciones

hacia público que el candidato Juan Antonio Candela había impugnado estas elecciones alegando "varias irregularidades", como por ejemplo que el Comité Ejecutivo Provincial no había tramitado un total de 273 fichas de aspirantes a nuevos afiliados, que, según explicó a Escaparate el alcalde, José Luis Prats, "habían sido entregadas en tiempo y forma adecuados" cumpliendo con lo estipulado legalmente "en los Estatutos Nacionales del PP".

Concretamente, las fichas se

hicieron los días 4 de julio, 11 de agosto y 2 de octubre.

Tras esta impugnación, queda sin efecto el resultado de estas elecciones, al menos hasta que estudie el caso el Comité de Derechos y Garantías de la Comunidad Valenciana.

## Valoraciones

Tras conocer el resultado de las elecciones, Juan Rico se mostró muy satisfecho: "Hemos demostrado lo que quiere el partido", dijo, y añadió que

el PP de Castalla "es una gran familia y aquí puede venir quien quiera; yo no me dedico a desunir familias, sino a unir las, así que si éstos [en referencia al sector de Prats] quieren deshacerla, es cosa suya".

Rico sentenció: "Después de más de 20 años, nunca he perdido ningunas elecciones; y siempre diré que soy del PP, no de Camps, de Ripoll o de Zaplana: yo soy del PP". En cuanto a la impugnación, el ex alcalde de Castalla dijo que "eso es cosa de Alicante, aunque yo creo que está bastante claro; aquí vino gente de Alicante a controlarlo todo [el día de las votaciones] y no hubo ninguna irregularidad".

Por su parte, Juan Antonio Candela se mostró también "muy satisfecho" por el número de votos obtenido, "a pesar de que no hemos jugado en las mismas condiciones y hasta cinco minutos antes de la votación no tuvimos el censo en nuestras manos, por lo que no sabíamos de antemano quién iba a votar". Candela añade que "hemos nadado contracorriente" y confió en que se repitan las elecciones tras resolverse la impugnación.

## BREVES

### Conciertos de Santa Cecilia y jazz en el Auditorio

La programación del Auditorio para el último trimestre del año incluye un concierto extraordinario de la Agrupación Musical Santa Cecilia de Castalla para el sábado 21 de noviembre, dentro de la undécima edición de la Semana de la Música. La actuación, que comenzará a las 20:30 horas, es un homenaje a la patrona Santa Cecilia y la entrada es libre con invitación.

Por otro lado, el domingo 22 habrá jazz, a cargo del cuarteto *AD Libitum Ensemble*. El concierto comenzará a las 19:30 horas, al precio de tres euros la entrada.

Esta formación musical es un octeto de lujo formado por primeras figuras del panorama jazzístico nacional e internacional, que han participado en proyectos musicales de prestigio.

### Caja Mediterráneo dona 4.000 euros a la Asociación de Alzheimer

La Asociación de Familiares y Amigos de Enfermos de Alzheimer de Castalla y Comarca (AFA) ha recibido una donación de 4.000 euros por parte de Caja Mediterráneo (CAM). El viernes 6 de noviembre, la presidenta de AFA Castalla y Comarca, Cristina Moltó Verdú, asistió a la ceremonia de entrega de las ayudas de la Obra Social CAM, donde recogió un cheque de 4.000 euros, cantidad que será destinada a financiar el programa de entrenamiento cognitivo en edad temprana, que desarrolla la Asociación desde el año 2006.

El plazo para solicitar las becas finaliza el lunes 30 de noviembre

## Educación prevé 16.000 euros en ayudas para estudiantes universitarios y de ciclos formativos

C.M.R. CASTALLA

La concejalía de Educación, competencia de la edil Gisela Ortiz, ha publicado las bases para que los estudiantes universitarios y de ciclos formativos que lo deseen puedan soli-

citar ayudas económicas para el curso 2009-2010. Ortiz explicó que este año se ha incrementado el importe global de estas becas, que pasa de 12.000 a 16.000 euros.

El plazo de solicitud de ayudas, siempre que se cumplan

los requisitos (el principal es estar empadronado en Castalla y no superar los 25.000 euros de renta familiar) finaliza el lunes 30 de noviembre, indicó la concejal de Educación.

Las ayudas económicas ofrecidas por el Ayuntamiento son

útiles para cubrir parte de los gastos de transporte o compra de materiales.

Las bases íntegras pueden consultarse en el Boletín Oficial de la Provincia (BOP) del 3 de noviembre o en el Ayuntamiento.



JORNADA DE PUERTAS ABIERTAS

14 y 15 de noviembre de 2009, de 10 a 20 h.

C/ San Vicent del Raspeig, 8 (Pol. El Riu), CASTALLA

*Tu momento está en... 'Novios Deluxe'*



## El 18 de diciembre se presenta Izquierda Socialista-PSOE de Onil

*Corriente de opinión integrada en el PSOE*

Escaparate. ONIL

La Casa del Pueblo de Onil acogerá, el viernes 18 de diciembre, la presentación de Izquierda Socialista-PSOE, una corriente de opinión que se postula como el baluarte ideológico del movimiento socialista y cuyo trabajo en el PSOE de Onil pasa por dar un nuevo impulso al Partido Socialista de esta localidad, incluso recurriendo a la auto-crítica.

Según Manuel Sánchez, integrante de la Coordinadora Provincial de Izquierda Socialista-PSOE, "Izquierda Socialista no es un partido político, sino una corriente de opinión, formada por militantes del PSOE, que se sitúa a la izquierda de la izquierda".

Sánchez explicó que, en Onil, Izquierda Socialista surge para ayudar a reforzar y consolidar el trabajo del PSOE local, con mayor claridad y transparencia en sus acciones y solicitando toda la colaboración ciudadana al respecto.

### Página web

Izquierda Socialista pertenece al PSOE desde hace treinta años, y, en Onil, sus



Manuel Sánchez, integrante de la Coordinadora Provincial de Izquierda Socialista-PSOE

primeros pasos se están dando a conocer a través de una página web (Google: Izquierda Socialista de Onil), que ha recibido más de mil visitas en unos veinte días, por lo que Manuel Sánchez se congratuló de "esta gran acogida a nuestro boletín de información político-social".

### Presentación

Para la presentación de Izquierda Socialista-PSOE de Onil, el 18 de diciembre, se contará con las intervenciones de Juan Antonio de Barrios, diputado nacional del PSOE, y Lalo Díez, concejal socialista en el Consistorio de Alicante.

## El PP desestima una moción socialista sobre la Ley de Dependencia e insta a todos los grupos a buscar consenso

Escaparate. ONIL

En el Pleno del 9 de noviembre salió a colación la Ley de Dependencia, a través de una moción presentada por el PSOE donde se instaba a la Generalitat Valenciana a que cumpliera sus responsabilidades respecto a la aplicación de esta ley, aprobada por el Gobierno socialista en el año 2006.

Fuentes socialistas afirman que, "mientras el portavoz del PP, José M. Bernabé, acusaba a Zapatero de no financiar la citada ley, el concejal socialista Vicent Bernabeu le recordó que el Gobierno central ha financiado la Ley incluso en mayor cantidad de lo previsto (más de cien millones de euros para la Comunidad Valenciana en 2009), pero que una parte de esa financiación corresponde a la propia Generalitat, que ha preferido invertir ese dinero en Copa América y Fórmula 1". Bernabeu consideró "lamentable que se quiera responsabilizar sin argumentos al Gobierno central y que se juegue y se haga política electoralista con un tema tan importante" como es la Ley de Dependencia.



José M. Bernabé (PP)

### Postura popular

Los votos en contra de los concejales del Partido Popular impidieron que prosperara la moción socialista, mientras el portavoz popular, José Bernabé, instaba a los grupos políticos a no utilizar la Ley de Dependencia de forma "partidista".

Bernabé explicó a Escaparate que las personas que necesitan ayuda "no deben pagar las consecuencias de las disputas



Vicent Bernabeu (PSOE)

políticas", por lo que propuso "sentarnos todos y consensuarla".

Por último, Bernabé, en nombre del Partido Popular, lamentó que, "una vez más, los intereses del Partido Socialista hayan impedido presentar una moción conjunta, más aún cuando la Generalitat Valenciana se encuentra entre las primeras de España en cumplimiento de esta ley".

## Somos PSOE

Somos Izquierda Socialista  
PSOE de Onil  
Corriente de opinión del PSOE

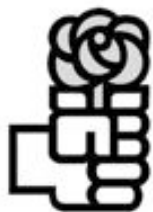

### QUEREMOS TU COLABORACIÓN

Visita nuestro blog  
**IZQUIERDA SOCIALISTA PSOE DE ONIL**

Email: [izquierdasocialista@hispavista.com](mailto:izquierdasocialista@hispavista.com)

## Revisión de ciclomotores en el entorno del campo de fútbol

Una unidad móvil de la Inspección Técnica de Vehículos (ITV) se desplazó a Onil el martes 10 de noviembre, donde quien lo deseó (y había pedido cita previa) pudo pasar la revisión de su ciclomotor. La ITV Móvil estuvo apostada en las inmediaciones del campo de fútbol.



**paco**  
**crespo**  
c/ ravalet 40 ibi  
Tels.: 96 655 32 30 / 609 65 79 50

**Miro Mar**  
FLORISTERIA  
C/ Salvador, 9  
Tel. 96 655 19 96 • IBI

**Rótulos GAVILÁN**  
Todo en rotulación  
su nueva imagen  
[www.rotulosgavilan.com](http://www.rotulosgavilan.com) info@rotulosgavilan.com  
Tlf. Fax: 96 655 27 21 Móvil: 626 315 800  
Luminosos. Banderolas. Vehículos. Pancartas. Toldos. Escaparates  
Vallas publicitarias. Metacrilatos. Letras corpóreas. Displays  
Impresión digital. Diseño gráfico. Diseño catálogos. Publicidad  
Avda. Juan Carlos I, 100 Bajo 03440 IBI (Alicante)

**CRISVAL**  
ARTES GRAFICAS  
**Folletos  
Catálogos  
Impresos**  
Pol. Ind. l'Alfag - C/ Sevilla, 33  
IBI • Tel. 96 555 47 84

## Portalibi.com

Ibi i la Foia al teu abast

Notícies, agenda, directori de webs, fòrum, guia, anuncis, xat,  
l'oratge: un nou punt de referència local i comarcal.





Las actividades se desarrollan los sábados por la mañana



Participan los alumnos con las mejores calificaciones

‘Saturdays in english’ se desarrolla durante nueve sábados en cuatro localidades alicantinas

## Alumnos ‘excelentes’ de Onil prueban un programa piloto de la Generalitat

Escaparaté. ONIL

La concejalía de Educación y la Agencia Valenciana de la Calidad, dependiente de la conselleria de Educación, están desarrollando los ‘Saturdays in english’, un proyecto conjunto para premiar a los ‘alumnos excelentes’.

El departamento de Inglés y la AMPA del Instituto de Educación Secundaria ‘La Creueta’ han elaborado un listado de los alumnos con las mejores calificaciones. De esta forma además de obtener programas de ayuda a alumnos con dificultades académicas, la Consejería inicia también programas de estímulo y fomento del es-

fuerzo académico.

El concejal de Educación, José Bernabé, destaca que Onil es una de las pocas localidades de la Comunidad Valenciana seleccionadas para impartir estos cursos (con dos profesores especialistas), en los que se premia el esfuerzo con actividades lúdicas donde la única condición es hablar en inglés.

De esta forma el alumno pasa un buen rato, practica el inglés y recibe un diploma acreditativo de la actividad.

En la provincia de Alicante son cuatro las localidades donde se desarrolla, durante nueve sábados, este programa piloto: Onil, Xixona, Muro y Dolores.



El requisito imprescindible es que sólo se hable en inglés

## El IES busca familias para alojar a nueve alumnos austriacos de intercambio

El Instituto de Onil busca nueve familias que estén dispuestas a acoger a otros tantos alumnos austriacos de intercambio del 14 al 21 de abril de 2010, encargándose de su manutención y alojamiento. Los estudiantes col-

vencs, nueve en total, irían a Seekirchen (Austria) del 15 al 22 de marzo, pero a Onil vendrían 18 austriacos un mes después, por lo que es necesario buscar alojamiento a los nueve austriacos ‘extra’ o no se podrá hacer el intercambio.



fachada del Instituto de Educación Secundaria de Onil

BREVES

### José Miguel Sanjuán, nuevo presidente del Partido Popular

El ex secretario general del Partido Popular de Onil, José Miguel Sanjuán, es el nuevo presidente de esta formación, tras quedar ratificada su candidatura en la pasada Asamblea local, celebrada el viernes 6 de noviembre.

José Miguel Sanjuán sustituye a Jorge Florencio, quien ha ocupado la Presidencia del PP local durante los cuatro últimos años.

Florencio explicó a Escaparaté que su relevo se debe a “falta de tiempo material” para presidir este partido a nivel local, dado que tiene que compaginar su trabajo en una empresa privada con sus cargos de secretario de Pueblos del Interior y concejal de Medio Ambiente y Servicios Económicos. Alrededor de Sanjuán se combina una ejecutiva con miembros veteranos y caras nuevas.

### El PSOE organiza una mesa redonda sobre economía

El lunes 2 de noviembre se celebró en la sede del PSOE de Onil una mesa redonda para tratar la situación económica actual.

En el acto participaron Guillermo Bernabeu, diputado nacional, y Pau Bernabeu, diputado provincial, así como militantes, simpatizantes y todo aquel que quiso asistir.

Durante la mesa redonda se explicaron detenidamente los planes del Gobierno de Zapatero en materia económica, así como “la mínima repercusión que tendrá la subida de impuestos en las clases medias y bajas”, según el PSOE.

**PREPUESTOS SIN COMPROMISO**

CARPINTERÍA DE ALUMINIO Y P.V.C.  
**CASTELLÓ, S.L.**  
AVDA. AZORIN, 23 - IBI  
TELÉFONO Y FAX: 966 551 738

Cerramos los lunes

**Heladería Cafetería La Palmera**

Almuerzos-Meriendas-Bollería  
Helados y Granizados  
Av. Juan Carlos I, 63 • IBI (junto a Correos)

**AVENIDA**

LIBRERÍA - PAPELERÍA (NINES)

Avda. Constitución, 10 • ONIL  
Tel. 96 556 47 40

**FLEONIL**, S.L.

**asesoría integral de empresas**

fleonil@fleonil.com  
Av. Constitución, 27 - 2º Dcha. • ONIL • Tel.: 96 655 78 79 • Fax 96 556 47 93

**La mejor música del planeta**

**La Fresca fm** 91'5

www.lafrescaf.com  
Tel. 96 556 53 53





PUBLI-REPORTAJE

# Asisa, a la vanguardia en calidad asistencial

**A**sisa que es una de las compañías líderes del sector de los seguros médicos en España desde hace más de 40 años, es en Alicante la primera compañía del sector. En Alicante se reproduce nuestro modelo de asistencia sanitaria basado en la libre elección real de médico por parte del paciente y en la gestión de los propios facultativos, sin intermediarios.

Para garantizar un servicio de calidad a los 65.000 asegurados en Alicante, Asisa está, continuamente, desarrollando iniciativas dirigidas a hacer más eficiente la utilización de los recursos con la incorporación de los más avanzados métodos de gestión. Para ello, contamos con una amplia infraestructura en toda la provincia, ya que además de las 3 oficinas de atención al asegurado en Alicante capital, tenemos 7 subdelegaciones en las prin-

cipales ciudades como son Benidorm, Elche, Denia, Orihuela, Torrevieja, Ibi y Alcoy

Asimismo, prestamos asistencia sanitaria de calidad a través de una amplia infraestructura hospitalaria en toda la provincia con dos clínicas propias, la Clínica Vistahermosa en Alicante y San Carlos en Denia que están dotas con los últimos avances tecnológicos y con una capacidad de hospitalización de 126 camas. Todas las habitaciones son de uso individual con cama de acompañante.

Además tenemos concierto con otros cuatro centros hospitalarios y la mayoría de las clínicas privadas de la provincia que garantizan la asistencia sanitaria a todos los asegurados de ASISA actuando como centro de referencia la Clínica Vistahermosa.

Asisa cuenta, también, con



Exteriores de la Clínica Vistahermosa en Alicante

un Centro Médico propio en Alicante capital y un centro Médico en Elche que completa la oferta asistencial.

En Asisa potenciamos las políticas de prevención de la

salud con el objetivo de mejorar la calidad de vida de nuestros asegurados y les ofrecemos servicios a la vanguardia en nuevas tecnologías, en este sentido podemos citar las Uni-

dades de Reproducción Asistida y Cirugía Refractiva de Denia y Alicante.

En Asisa estamos a la vanguardia de la asistencia sanitaria privada en nuestro país.

## Elige Asisa y vive la diferencia

Porque somos una compañía donde la atención al paciente es prioritaria en cualquier momento y lugar. Y con todos los medios en asistencia sanitaria que te puedas imaginar.

**Sólo con Asisa vivirás la diferencia en el cuidado de tu salud.**

**asisa**   
**Somos médicos**  
901 10 10 10 | [www.asisa.es](http://www.asisa.es)

[ASISA en IBI • Comunidad Valenciana, 4. 03440 IBI, Alicante. Tel. 965 553 779]





# ¿Qué es la periodoncia?

La periodoncia es la ciencia que estudia el tratamiento de todos los problemas de las encías y el hueso que sostiene los dientes. El periodoncista es el odontólogo experto en esta ciencia. Los dientes están unidos fuertemente al hueso por una serie de estructuras que garantizan su fortaleza y correcto funcionamiento. En ocasiones, estas estructuras se ven afectadas, iniciándose un proceso degenerativo continuo que progresa lentamente hasta provocar la caída de las piezas dentales. Antes de que esto suceda, los dientes van pasando por varias fases bien definidas: gingivitis, periodontitis leve, periodontitis moderada y periodontitis avanzada.

Durante la fase de la gingivitis la encía está roja, sensible e inflamada y puede sangrar levemente durante el cepillado de los dientes o el uso del hilo dental (excepto en pacientes

fumadores en los que la vasoconstricción producida por el tabaco evita el sangrado y camufla el problema). Esta fase de la enfermedad es reversible mediante un tratamiento periodontal básico, si no se trata a tiempo la enfermedad desem-

**La patología periodontal es una enfermedad que va afectando progresivamente a los tejidos de soporte del diente**

boca en periodontitis, afectando no sólo a la encía sino también al hueso.

En las fases de periodontitis leve y moderada, la encía se retrae dejando una mayor exposición de los dientes al

aire o bien se separa del diente creando bolsas periodontales que acumulan grandes depósitos de sarro. Asimismo puede existir una ligera movilidad y se crean espacios interdientales, la halitosis y el mal sabor de boca son característicos y aumenta la sensibilidad al frío y el calor.

En la última fase, cuando el paciente presenta periodontitis avanzada todos los signos y síntomas anteriores se acentúan, la movilidad dentaria aumenta y conforme avanza la enfermedad llegamos a la pérdida de piezas dentales debido a una mayor pérdida ósea. Además la encía sangra y duele, lo que impide al paciente cepillarse correctamente, aumentando así el problema a modo de círculo cerrado.

Según un estudio del Colegio General de Dentistas, las enfermedades periodontales afectan a más del 85% de la población mayores de 35 años.



A medida que avanza la edad los datos son más alarmantes, sin embargo pocos son conscientes de padecerlas. El avance en las técnicas y tratamientos odontológicos permite que estas enfermedades se traten y se controlen en la actualidad con el fin de evitar la pérdida de piezas dentales. El tratamiento periodontal básico consiste en eliminar el sarro y la placa bacteriana que provocan esta dolencia, aunque por ser una enfermedad crónica el

paciente debe acudir regularmente al periodoncista (cada seis meses) con el fin de controlar su avance. En casos graves, cuando la afectación es muy acusada, se ha prolongado en el tiempo y el paciente ha experimentado una gran pérdida de hueso el tratamiento básico no es suficiente siendo necesaria la cirugía periodontal.

*M<sup>a</sup> Regina Reche Monllor.  
Licenciada en Odontología.  
Experto en Periodoncia UEM*

PERIODONCIA CIRUGÍA ORAL IMPLANTOLOGÍA ORTODONCIA ODONTOLOGÍA AVANZADA DE ÚLTIMA GENERACIÓN

# Marañón CLÍNICA DENTAL

*Nuestro compromiso:*

*la máxima salud y estética dental al mejor precio*

FINANCIACIÓN SIN INTERESES

HASTA 5 AÑOS

*¡Ven, te haremos sonreír!*



C/ Doctor Marañón n° 14 Bajo • Ibi • Tel. 96 555 18 32





# Ventajas de la sanidad privada frente a la pública

**Demetrio Mirón Torrente. IBI**

**P**ese que en España la Sanidad Pública, tiene una gran cobertura y podemos decir que es una de las mejores del mundo, cada vez más el Seguro de Salud Privado tiene más adeptos.

Hoy día damos más importancia al bienestar y a la imagen personal y esto, unido a una serie de ventajas que tiene la Sanidad Privada, es la razón por la que el Seguro Privado empieza a tener cierta relevancia.

Podríamos destacar las siguientes **ventajas frente a la Sanidad Pública:**

–*Desparecen las Listas de Espera.*

–*Desparece la falta de intimidad en los Hospitales.* En la Sanidad Privada te ofrecen habitación individual con cama de acompañante, con todas las comodidades asemejándolo cada vez mas a las estancias hoteleras.

–No hay que esperar a que el médico de cabecera decida remitirnos al especialista, *libre accesibilidad al especialista* deseado sin tener que pasar por ningún trámite anterior.

–*Rapidez en la obtención de resultados de pruebas médicas.*

–*Evita la despersonalización de la Sanidad Pública,* el trato es exquisito y muy personalizado, arropando en todo momento al paciente.

Además existen **otras ventajas**, de valor añadido:

–*Segunda opinión médica.*

–*Servicio a domicilio.*

–*Servicio atención telefónica 24 h.*

–*Fiscalidad (Ley 46/2002, de 18 de diciembre, de reforma parcial del IRPF, deduc-*

*ción de hasta 500 euros por persona. Ver casos).*

## ¿Qué se contrata?

Cada Entidad Aseguradora destaca sus ventajas pero podemos resumir, de algún modo como cobertura unificada los siguientes bloques.

**MEDICINA PRIMARIA:** (medicina general, ATS, pediatría, médico puricultor, etc)

**ESPECIALIDADES** (Urología, traumatología, dermatología, etc)

**PRUEBAS DIAGNÓSTICAS** (Scanner, TAC, analíticas, radiografías, ecografías...)

**HOSPITALIZACIÓN** (habitación individual con cama de acompañante, sin límite)

**ODONTOLOGÍA** (limpiezas, extracciones, urgencias y radiologías)

**COBERTURA DENTAL,** normalmente es una cobertura optativa y franquiciada como se dice en el argot, que quiere indicar que el asegurado interviene en los gastos con un porcentaje o cuota fija.



## Opciones de contratación

**L**as habituales modos de contratación son dos aunque alguna Entidad tiene algún modelo distinto.

**CON CUADRO MÉDICO:** Es la contratación más extendida. La Entidad Aseguradora proporciona un cuadro médico a nivel provincial o nacional, donde está incluido todos los médicos, especialistas, hospitales con los que ellos tienen concierto y dentro de ese cuadro médico el asegurado puede optar al especialista, médico u hospital que desee.

**LIBRE ELECCIÓN:** o también llamada de reembolso de gastos médicos. Este modo de contratación es mas cara que la anterior ya que además de la cobertura de cuadro médico te permite la opción de reembolso los gastos médicos

y/o hospitalarios que el asegurado haya elegido libremente y estén fuera del propio cuadro.

Este reembolso suele ser de entre un 80% y un 100% de gastos, teniendo como limitación el capital contratado y unos sublímites por acto o servicio médico.

En algunos casos se puede elegir cobertura Provincial, Nacional o Nacional e Internacional.

También existen sistemas denominados COPAGO que sirven para abaratar el precio final. Significa que el cliente interviene en cantidades dinerarias, mas o menos simbólicas, según casos, y según acto médico utilizado.

En las nuevas contratacio-

nes existen periodos de carencia, excepto servicios de urgencia, y son variables según la Entidad Aseguradora. El periodo de carencia es el tiempo en el que no puedes hacer uso del seguro.

Años atrás este tipo de seguro lo comercializan compañías especialistas en la materia, en la actualidad ha entrado en el sector infinidad de Entidades las cuales lo han modernizado y dan un servicio tan especializado como las primeras.

Para el pago al especialista los antiguos talonarios han sido sustituidos por tarjetas semejantes a las tarjetas de crédito bancarias, siendo en el mismo acto donde el médico cobra su factura.



**Mirón Torrente, S.L.**  
Correduría de Seguros

Inscrito en el Registro Especial de Corredores de Seguros,  
Sociedades de Correduría de Seguros con el nº 05-00-00132

*Servicio independiente en pro del cliente*

Avda. Juan Carlos I, 83 • Ibi • Tel. 96 555 29 51  
demetrio@mirontorrente.com





# ESCAPARATE

## ¡te monta el Belén!

\* Nacimiento  
\* acabado  
\* en piedra

1ª entrega  
6 de noviembre  
**SAN JOSÉ**

BUEY - 13 de noviembre

VIRGEN - 20 de noviembre

BURRA - 27 de noviembre

Niño Jesús - 4 de diciembre

Ángel - 11 de diciembre



Consigue una figura distinta cada semana  
Cada pieza por 5,70 € + periódico



# Deporte

Fútbol 18-19  
Baloncesto 21



Las chicas del FS Castalla encadenan tres victorias consecutivas

Pág. 25

Los alumnos pondrán en práctica lo aprendido en el II Trofeo 'Ciudad de Elda'

## Una veintena de personas participa en un taller de orientación en Ibi

Escaparate. IBI

Un total de 21 personas, entre niños y adultos, participan este mes en un taller de orientación organizado por la concejalía de Deportes de Ibi e impartido por Manuel Monleón, del *Centre Excursionista 'Amics de les Muntanyes'*.

La primera sesión del taller se desarrolló el domingo 8 de noviembre en San Pascual, mientras que el sábado 14 será en el Parque Les Hortes y Santa Lucía.

Toda vez ya conozcan los fundamentos de la orientación, cómo leer un mapa y manejar una brújula, los alumnos tendrán la oportunidad de poner en práctica lo aprendido, para lo cual participarán en el II Trofeo 'Ciudad de Elda', el domingo 15 de noviembre.



Los participantes en el taller de orientación atienden las explicaciones del monitor, Manuel Monleón

### La tradicional Marcha al Mar, de Ibi a Campello, cumple 26 años

La Escuela Municipal de Artes Marciales de Ibi, dirigida por Juan Antonio Blanco, organizó, con la colaboración del Ayuntamiento, una nueva edición de la Marcha al Mar, la vigésima sexta, que se celebró los días 7 y 8 de noviembre. Una veintena de personas partió desde Ibi el sábado con la intención de llegar a Campello un día después; y así fue. Los caminantes pasaron por parajes como Villalobos, Font de Vivers y Monnegre, donde hicieron noche. El domingo, siguiendo el cauce del Río Seco, llegaron a Campello sanos, salvos y muy cansados.



Los caminantes de la XXVI Marcha al Mar se toman un respiro

FOTO: ESTHER GUILLEM

#### AGENDA



#### BALONCESTO

**IBI: Sábado 14 de octubre.**- Inf. Mas.: TEIXERETA-BENIDORM. Polidep. Derramador, a las 9 h.

**IBI: Sábado 14 de octubre.**- Inf. Fem.: TEIXERETA 'A'-EL CONVENT. Polidep. Derramador, a las 10'45 h.

**ONIL: Sábado 14 de octubre.**- Cad. Mas.: CD ONIL 'B'-MOIXENT. Polidep. Municipal, a las 12 h.

**IBI: Sábado 14 de octubre.**- Cad. Mas.: TEIXERETA-CENTRE ALCOIÀ 'B'. Polidep. Derramador, a las 12'30 h.

**ONIL: Sábado 14 de octubre.**- Cad. Fem.: CD ONIL-JJ NOVELDA. Polidep. Municipal, a las 16 h.

**ONIL: Sábado 14 de octubre.**- Sen. Mas.: ONIX CB-NOU BASKET ALZIRA. Polidep. Municipal, a las 18 h.

**IBI: Sábado 14 de octubre.**- Sen. Mas.: TEIXERETA-GENOVÉS 'A'. Polidep. Derramador, a las 20 h.



#### FÚTBOL

**IBI: Sábado 14 de noviembre.**- Alevín: PEÑA MADRIDISTA IBI-PETRELENSE 'A'. Estadio Climent, a las 9'30 h.

**BIAR: Sábado 14 de noviembre.**- Benjamín: CD BIARENSE-PETRELENSE. Estadio Municipal, a las 10 h.

**IBI: Sábado 14 de noviembre.**- Infantil: PEÑA MADRIDISTA IBI-VILLENA 'B'. Estadio Climent, a las 10'45 h.

**CASTALLA: Sábado 14 de noviembre.**- Juvenil: UD ONIL-CF AIELO. Estadio Municipal, a las 11'30 h.

**IBI: Sábado 14 de noviembre.**- Cadete: PEÑA MADRIDISTA IBI-VILLENA 'B'. Estadio Climent, a las 12'15 h.

**CASTALLA: Sábado 14 de noviembre.**- Alevín: CASTALLA CF-UD ONIL. Estadio Municipal, a las 12'30 h.

**BIAR: Sábado 14 de noviembre.**- Juvenil: CD BIARENSE-CD CONTESTANO. Estadio Municipal, a las 16 h.

**CASTALLA: Sábado 14 de noviembre.**- Juvenil: CASTALLA CF-MODALCOY. Estadio Municipal, a las 16 h.

**IBI: Sábado 14 de noviembre.**- Senior: PEÑA MADRIDISTA IBI-BANYERES. Estadio Vilaplana, a las 17'15 h.

**CASTALLA: Domingo 15 de noviembre.**- Infantil: CASTALLA CF-PEÑA MADRID. ELDA. Estadio Municipal, a las 10 h.

**CASTALLA: Domingo 15 de noviembre.**- Cadete: CASTALLA CF-PEÑA MADRID. ELDA. Estadio Municipal, a las 11'30 h.

**IBI: Domingo 15 de noviembre.**- Juvenil: PEÑA MADRIDISTA IBI-ELDENSE 'C'. Estadio Climent, a las 17'15 h.



#### FÚTBOL SALA

**CASTALLA: Sábado 14 de noviembre.**- Sen. Fem.: CFS CASTALLA-RACING SAN VICENTE. Polidep. Municipal, a las 19 h.

**IBI: Sábado 14 de noviembre.**- Sen. Fem.: KIWI-BI-TESORO DE VILLENA. Polidep. Derramador, a las 20 h.



#### ATLETISMO

**IBI: Domingo 22 de noviembre.**- IV VUELTA A LAS CUATRO ERMITAS. Salida: Plaza Reyes Magos, a las 10 h.

**manámaná**  
geladeria cafetería

**\*DESAYUNOS 1,60 €**  
\*1/2 tostada+cortado

**HELADERÍA CAFETERÍA DESAYUNOS**  
**MERIENDAS TERRAZA DE VERANO**  
**ABIERTO DESDE LAS 7:30**

Plaza Reyes Magos, 4, Local izq. • IBI

**>Ibi Òptics<**

EXCELENTE SERVICIO GRAN VARIEDAD DE PRODUCTOS  
PRECIOS MUY INTERESANTES FACILIDADES DE PAGO

Pça Miguel Servet, 4 • IBI • Tel. 96 655 36 90



A G E N D A

BALONCESTO

**IBI: Sábado 14 de octubre.-** Inf. Mas.: TEIXERETA-BENIDORM. Polidep. Derramador, a las 9 h.

**IBI: Sábado 14 de octubre.-** Inf. Fem.: TEIXERETA 'A'-EL CONVENT. Polidep. Derramador, a las 10'45 h.

**ONIL: Sábado 14 de octubre.-** Cad. Mas.: CD ONIL 'B'-MOIXENT. Polidep. Municipal, a las 12 h.

**IBI: Sábado 14 de octubre.-** Cad. Mas.: TEIXERETA-CENTRE ALCOIÀ 'B'. Polidep. Derramador, a las 12'30 h.

**ONIL: Sábado 14 de octubre.-** Cad. Fem.: CD ONIL-JJ NOVELDA. Polidep. Municipal, a las 16 h.

**ONIL: Sábado 14 de octubre.-** Sen. Mas.: ONIX CB-NOU BASKET ALZIRA. Polidep. Municipal, a las 18 h.

**IBI: Sábado 14 de octubre.-** Sen. Mas.: TEIXERETA-GENOVÉS 'A'. Polidep. Derramador, a las 20 h.

FÚTBOL

**IBI: Sábado 14 de noviembre.-** Alevín: PEÑA MADRIDISTA IBI-PETRELENSE 'A'. Estadio Climent, a las 9'30 h.

**BIAR: Sábado 14 de noviembre.-** Benjamín: CD BIARENSE-PETRELENSE. Estadio Municipal, a las 10 h.

**IBI: Sábado 14 de noviembre.-** Infantil: PEÑA MADRIDISTA IBI-VILLENA 'B'. Estadio Climent, a las 10'45 h.

**CASTALLA: Sábado 14 de noviembre.-** Juvenil: UD ONIL-CF AIELO. Estadio Municipal, a las 11'30 h.

**IBI: Sábado 14 de noviembre.-** Cadete: PEÑA MADRIDISTA IBI-VILLENA 'B'. Estadio Climent, a las 12'15 h.

**CASTALLA: Sábado 14 de noviembre.-** Alevín: CASTALLA CF-UD ONIL. Estadio Municipal, a las 12'30 h.

**BIAR: Sábado 14 de noviembre.-** Juvenil: CD BIARENSE-CD CONTESTANO. Estadio Municipal, a las 16 h.

**CASTALLA: Sábado 14 de noviembre.-** Juvenil: CASTALLA CF-MODALCOY. Estadio Municipal, a las 16 h.

**IBI: Sábado 14 de noviembre.-** Senior: PEÑA MADRIDISTA IBI-BANYERES. Estadio Vilaplana, a las 17'15 h.

**CASTALLA: Domingo 15 de noviembre.-** Infantil: CASTALLA CF-PEÑA MADRID. ELDA. Estadio Municipal, a las 10 h.

**CASTALLA: Domingo 15 de noviembre.-** Cadete: CASTALLA CF-PEÑA MADRID. ELDA. Estadio Municipal, a las 11'30 h.

**IBI: Domingo 15 de noviembre.-** Juvenil: PEÑA MADRIDISTA IBI-ELDENSE 'C'.

A U T O M O D E L I S M O



Momento de la entrega de premios, tras disputarse las carreras

# El circuito de Ibi acoge una prueba del torneo provincial

*Participaron 41 equipos llegados desde varios puntos de Alicante*

Escaparate. IBI

Los días 7 y 8 de noviembre se disputó, en el Circuito de Automodelismo Villa de Ibi, la primera prueba del Campeonato Provincial de Alicante 2009-2010, en la modalidad de escala 1/8 TT, donde participaron 41 equipos (coches) llegados de toda la provincia.

El sábado se realizaron los entrenamientos libres, y, el domingo desde las 9:30 de la mañana, las mangas clasificatorias, los cuartos de final, las

semifinales y la gran final.

El Club de Automodelismo 'Villa de Ibi' contaba con cinco pilotos en la carrera, de los que dos pudieron llegar a correr la final, acabando en quinta y novena posición.

Los resultados de la carrera fueron:

- 1-Germán David Navarro de Souza (640 puntos)
- 2-Joan Espasa Bou (613)
- 3-Javier Quesada Hdez. (587)
- 4-Juan C. Calatayud (562)
- 5-José Daniel Sánchez (538)
- 6-Antonio G. Roldán (515)

- 7-Pascual Ortín Penadés (493)
- 8-Daniel Pardo Ferrando (472)
- 9-Juan José Cano (452)
- 10-Juan de Dios García Marroquí (433)
- 11-Fco. Javier López (414)
- 12-Juan C. Delicado (396).

Desde el Club de Automodelismo 'Villa de Ibi' desean agradecer la ayuda recibida por parte de todas las personas y empresas colaboradoras, así como al Ayuntamiento de Ibi, para poder celebrar este tipo de pruebas.

A T L E T I S M O

# El domingo 22, recorrido por las cuatro ermitas de Ibi y comida de hermandad

Escaparate. IBI

El *Club Teixereta d'Atletisme* organiza la IV Jornada de Convivencia y Vuelta a las Cuatro Ermitas, que se celebrará el domingo 22 de noviembre. Los participantes se concentrarán a las diez de la

mañana en la plaza de los Reyes Magos, donde se harán la foto de rigor y partirán hacia la ermita de San Vicente, desde dónde se dirigirán a la de San Pascual, pasando por San Miguel y Santa Lucía, para regresar de nuevo a los Reyes Magos.

El recorrido se hará a un ritmo no competitivo, puesto que se trata de ir todos juntos y pasar un día de convivencia.

Al finalizar la vuelta a las cuatro ermitas, todos los participantes disfrutarán de una comida de hermandad en el Casino Primitivo.

R E S U L T A D O S

7-8 noviembre

FÚTBOL

(Senior)

Rayo Ibense 5 - 1 Calpe  
 Alfarrasí 3 - 2 UD Onil  
 Montaverner 1 - 0 Peña Madridista Ibi  
 Castalla 6 - 2 Beniarrés

(Juvenil)

Rayo Ibense 7 - 2 Eldense  
 Contestano 8 - 1 UD Onil  
 Tómbola 6 - 1 Peña Madridista Ibi  
 Castalla 1 - 1 Aielo

(Cadete)

Rayo Ibense 1 - 2 Pablo Iglesias 'A'  
 Biarense 3 - 1 Eldense  
 Monóvar 1 - 1 Peña Madridista Ibi  
 Novelda 3 - 2 Castalla

(Infantil)

Rayo Ibense 'B' 2 - 1 Castalla  
 Rayo Ibense 'A' 1 - 2 Pablo Iglesias 'A'  
 Biarense 8 - 0 Eldense  
 Monforte 2 - 3 Peña Madridista Ibi

(Alevín)

Rayo Ibense 'A' 5 - 2 Villena 'A'  
 Rayo Ibense 'B' 8 - 0 Petrelense 'B'  
 Rayo Ibense 'C' 4 - 7 Dama de Elche 'B'  
 UD Onil 4 - 7 Eldense  
 Club Front. Castalla 5 - 1 Sag. Familia  
 Castalla 3 - 2 Banyers

(Benjamín)

Rayo Ibense 'A' 7 - 1 Sag. Familia  
 Rayo Ibense 'B' 2 - 3 Petrelense 'B'  
 Novelda 'A' 7 - 1 Biarense  
 Peña Madridista Ibi  
 Monforte 2 - 4 Castalla

BALONCESTO

(Sen. M.)

CD Onil 'B' 80 - 47 L'Ollería  
 CD Onil 'A' 89 - 77 Enguera  
 Algemesi 74 - 40 Teixereta  
 Benigànim 48 - 74 Onix CB  
 CB Biar 54 - 42 CB Sueca  
 Font la Figuera 55 - 64 Castalla

(Sen. F.)

Teixereta 48 - 38 Alcoy 20 Aniv.  
 Alcoy 71 - 65 CD Onil

(Jun. M.)

V74 Villena 62 - 41 Teixereta  
 CD Onil 56 - 39 Albufereta

(Jun. F.)

Teixereta  
 CD Onil 71 - 41 Alcoy

(Cad. M.)

CD Onil 'A' 57 - 76 CD Onil 'B'  
 Jesuitas 50 - 64 Teixereta  
 CB Biar 88 - 35 CB Petrer

(Cad. F.)

Teixereta 36 - 58 Oliva  
 Teixereta 69 - 28 Clivusbasket  
 Sta. María Elche 47 - 25 CD Onil

(Inf. M.)

Elda 92 - 24 Teixereta

(Inf. F.)

Teixereta 'B' 54 - 28 Alcoy  
 Benifaió 47 - 43 Teixereta 'A'

FUTBOL SALA

(Nac. A)

UD Ibense 1 - 2 Villarreal

(Sen. Fem.)

San Vicente 16 - 0 CF Kiwibi  
 Santa Rosa 2 - 8 FS Castalla

(Inf. Mas.)

Ribeco Castalla 11 - 2 Petrer  
 Sayma Castalla 13 - 2 Torrevieja

(Ben. Mas.)  
 Castalla

VOLEIBOL

(Juv. Fem.)

Santa Pola 0 - 3 CD Biarense

(Cad. Fem.)

CD Biarense 3 - 0 Sant Joan UA

(Inf. Fem.)

CD Biarense 3 - 0 Santa Pola

FRONTENIS

(Div. Honor)

Castalla 2 - 1 Mutxamel

(1ª Div.)

Elche 3 - 0 Castalla

TENIS DE MESA

(Liga Aut.)

La Foia Onil 4 - 2 Alicante TM





## BALONCESTO



El derbi entre los equipos Cadetes del CD Onil A y B se decantó sorprendentemente a favor del B, los más jóvenes

## Segunda derrota de las chicas del CD Onil

*Los sénior se imponen en casa al Enguera*

**CB ALCOI 71 65 CD ONIL**

**CD ONIL SÉNIOR FEMENINO:** Ángela, Alba 18, Marta Díaz 3, Mary 2, Zaida 5, Yoli (lesionada), Gema 16, Cristina 22, Esther 3, Inés (júnior) y María (júnior).

**Comentario:** Tres ausencias, más de diez pases perdidos y muy poca anotación cercana al aro, podría ser el resumen de las causas de la segunda derrota de las sénior. El primer cuarto se acabó 24-7, por lo que la remontada tuvo que ser muy trabajada y muy costosa; tanto que no se consiguió empatar hasta mediado el último cuarto, incluso llegando a poner por delante. A partir de ese momento se quiso ganar rápido con ataques algo anárquicos en los que nunca había rebote.

**Sénior Masculino 'A':** CD Onil 89-77 CB Enguera. El partido se desarrolló sin com-

plicaciones desde el primer minuto. La ventaja fue aumentando hasta llegar a los 20 puntos, pero las rotaciones y la dosificación de esfuerzos de los jugadores locales conllevó acabar el partido ganando de tan solo doce puntos. Esperemos que la confianza de ser líderes no pase factura en algún momento en donde el *basket-taverage* sea decisivo.

Más en [www.cdonil.com](http://www.cdonil.com).

Sen.Fem.Aut. Gr.E	PJ	PG	PP	PTS
1 C.B. ASPE	5	5	0	10
2 A.D. TEIXERETA	4	4	0	8
3 BOCAIRENT	4	3	1	7
4 C.B. JORGE JUAN	4	3	1	7
5 C.D. ONIL	4	2	2	6
6 C.B. EL PINOS	4	2	2	6
7 KD3 ORIHUELA	4	2	2	6
8 B.S. ALCOY 20 ANIV.	4	2	2	6
9 CBF ALCOI	5	1	4	6
10 CLIVUS BASQUET	4	1	3	5
11 V-74 VILLENA	4	0	4	4
12 CIUTAT D'ALBAIDA	4	0	4	4

## El Teixereta cosecha su segunda derrota con seis sénior y tres juniors

**ALGEMESÍ 74 40 TEIXE**

**TEIXE SÉNIOR MASCULINO:** Fran (4), Dani García (7), Víctor Rico (8), Crespo (2), Charly (4), Marchena (3), Víctor Roperó (7), Toni (2) y Adri Bernabéu (3).

**Comentario:** Segunda derrota contundente del Teixe. Si la jornada anterior las lesiones fueron un problema añadido, en ésta fueron el principal problema con el que se enfrentaba el equipo antes del partido. Tras varias semanas infer-

nales en las que el infortunio se ha cebado injustamente con el Teixereta, los ibenses se plantaron en Algemés con sólo seis sénior disponibles y tres juniors como refuerzo.

Con este panorama, el equipo disputó el partido como pudo, pero, por segunda vez, se vio superado desde el comienzo sin dar posteriormente atisbos de remontada.

Veremos si la recuperación de las bajas devuelve la normalidad al equipo y el Teixe retoma pronto la buena senda

de los primeros encuentros.

S.M. Preferente Gr.C	PJ	PG	PP	PTS
1 C.D. ONIL 'A'	5	5	0	10
2 C.B. ESCOLAPIAS 'B'	5	5	0	10
3 N.B. XATIVA	5	5	0	10
4 ENGUERA BASKET	5	3	2	8
5 CSA CARCAIXENT	5	3	2	8
6 BURJASSOT C.B.	5	2	3	7
7 C.B. TAVERNES	5	2	3	7
8 C.B. ALGEMESÍ	5	2	3	7
9 B.S. ALCOY 20 ANIV.	5	2	3	7
10 C.D. MOIXENT	4	2	2	6
11 C. B. GENOVES 'A'	5	1	4	6
12 BB CASTELLO	5	1	4	6
13 A.D. TEIXERETA	5	1	4	6
14 IBERIC DE CAUDETE	4	0	4	4

## El Onix CB sale airoso de un partido a priori complicado contra el Benigànim

**BENIGÀNIM 48 74 ONIX CB**

**ONIX CB:** Varó: (-); Wallu: 1; Rubio: (-); Martínez: (-); Dani: 17; Cooper: 24; Panchi: (-); Raúl: (-); Paco: 5; Óscar: 2; Doro: 25

**Comentario:** Partido que se presentaba muy dificultoso por la sencilla razón de que únicamente se desplazaron a la localidad valenciana siete jugadores colivencs.

Los azules salieron a la cancha muy enchufados, con tran-

siciones ofensivas rápidas y una buena defensa, que dieron sus frutos con un parcial de (0-16) entre el minuto 2 y el 8, gracias a unos estelares David y Dani.

La cosa se serenó en el segundo cuarto, cuando el conservadurismo, tanto de faltas como de energía, hizo acto de presencia, perdiendo el mismo por (14-12).

A partir de ahí, los chicos del Onix metieron una marcha más y acabaron ganando por

26 puntos de diferencia.

Sen. Masc. 1ª Gr.C	PJ	PG	PP	PTS
1 NOU BASQUET ALZIRA	5	5	0	10
2 ONIX C.B.	5	5	0	10
3 C.B. ELDA 'B'	5	4	1	9
4 C.B.M. BENIFAIO	5	4	1	9
5 C.B. GENOVES 'B'	5	3	2	8
6 C.B. BIAR	5	3	2	8
7 C.B. BENIGANIM	5	2	3	7
8 V-74 VILLENA	4	2	2	6
9 C.B. SUECA DISTER	5	1	4	6
10 B.S. ALCOY B	5	1	4	6
11 C.D. ONIL 'B'	4	1	3	5
12 BASKET L'OLLERIA	4	1	3	5
13 MADREMIA CANALS	5	0	5	5

## El CB Castalla protagoniza una gran victoria contra la Font de la Figuera

**F.FIGUERA 55 64 CASTALLA**

**CB CASTALLA:** Bul (6), Abraham (22), Carlos (21), Ximo (1), Víctor (8) – cinco inicial – Miró (0), Pompei (3), Javi (3), Emilio (0).

**Comentario:** Enorme partido efectuado por los de Aparicio, que trabajaron mucho en un encuentro muy reñido, para llegar con opciones de victoria al último cuarto, momento en el que sacaron su mejor juego

y acierto para conseguir un triunfo muy importante en casa de un rival que contaba sus partidos por victorias. Este partido se antojaba *a priori* muy difícil, dado que la Font de la Figuera cuenta entre sus filas con un pívot veterano de 2.07, y los castallenses se desplazaban con las bajas por lesión de dos de sus pívots, Champi y Pablo, y con Víctor 'tocado'. Pero supieron tirar de garra y coraje y suplieron

estas bajas importantes con un gran trabajo colectivo.

Sen. Masc. 2ª Gr.E	PJ	PG	PP	PTS
1 CIUTAT D'ALBAIDA	5	5	0	10
2 C.B. V-74	5	4	1	9
3 FONT LA FIGUERA C.B.	5	4	1	9
4 C.B. AYORA	5	2	3	7
5 LLOSA BASQUET	5	2	3	7
6 J.BORNAY CASTALLA	4	2	2	6
7 C.B. SAX	4	2	2	6
8 C.B. MONOVER	3	2	1	5
9 LEVANTE, BOCAIRENT	4	1	3	5
10 C.B. BANYERES	3	1	2	4
11 BASKET AGOST	4	0	4	4
12 MOBILCO ANNA	3	0	3	3



SERVICIOS INTEGRALES DEL AUTOMÓVIL

VENTA DE VEHÍCULOS DE OCASIÓN

TALLER MECÁNICO MULTIMARCA

Avda. de Ibi, 17 • CASTALLA • Tel. 96 656 04 58





FÚTBOL

# El Rayo vuelve a la senda del triunfo y gana en casa

RAYO IBENSE 5 1 CALPE

**RAYO IBENSE:** Peinado, Jesús (Galera), Paco Valero, Julio, Juan Carlos, Antonio (Esteban), Alejandro, Johny, Efrén (Dani), Cintas y Batalla (Juancar).

**Goles:** 0-1, 15'; 1-1, Cintas (43'); 2-1, Antonio (75'); 3-1, Cintas (77'), 4-1, Cintas (79'); 5-1, Juancar (86').

**Comentario:** Después de la humillación infligida por el Alcoyano sobre el Rayo Iben- se, los peores presagios salie- ron a la superficie cuando los rojillos encajaron un gol calpi- no en el primer cuarto de ho- ra. Los temores a una nueva goleada se hicieron patentes y los de Rafa Serra tuvieron que sudar la camiseta y traba- jar duro para que la afición dejara de lamentarse y dar por perdidos los tres puntos en juego.

Tras un primer tiempo regular, se llegó al descanso con empate a 1 en el marca- dor y el Calpe con un juga-



FOTO: EUGENIO RECHE

El Rayo Iben- se protagonizó un festival de goles en el Vilaplana Mariel

dor menos.

La segunda parte fue un festival de goles con firma ibense, dos de ellos de Cintas (en los minutos 77 y 79). Antonio y Juancar colaron uno cada uno, de modo que de nuevo el Rayo volvió a brillar con luz propia, aparte de que los calpinos no juga- ron al fútbol, sino que sólo buscaban frenar el ritmo del partido.

La clasificación está al rojo vivo, con el Rayo Iben- se a dos puntos del equipo líder, el Alcoyano 'B'.

1ª Reg. Gr. 6	PTS	PJ	PG	PE	PP
1 C.D. ALCOYANO "B"	19	8	6	1	1
2 RAYO IBENSE C.F.	17	8	5	2	1
3 U.D. PORTUARIOS	16	8	5	1	2
4 ONTINYENT C.F. "B"	15	8	4	3	1
5 C.F. GANDIA "B"	14	8	4	2	2
6 C.F. LA NUCIA "B"	14	8	4	2	2
7 C.D. CONTESTANO	14	8	4	2	2
8 C.F. MORAIRA	11	8	3	2	3
9 CALPE C.F.	11	8	3	2	3
10 VILLAJOSYOSA C.F. "B"	9	8	3	0	5
11 MURO C.F. "B"	8	8	2	2	4
12 C.D. DENIA "B"	8	8	2	2	4
13 C.D. FINESTRAT	7	8	1	4	3
14 C.D. BENIOPA	7	8	2	1	5
15 U.D. ONDARENSE	5	8	0	5	3
16 PEGO C.F."B"	1	8	0	1	7

## La UD Onil hace méritos para ganar en Alfarrasí pero sigue sin tener suerte

La mala racha acabará cuando los colivencs jueguen en su campo

ALFARRASÍ 3 2 UD ONIL

**UD ONIL:** Dani, Alberto, Can- dell, Cheve, Marcos (Javi), Piva I, Penalva, Álvaro (Jorge), Pincho (Piva II), Piti (Maño) y Dani Vidal.

**Goles:** 1-1, Piva I (50'), 1-2, Pincho (55').

**Comentario:** Las previsiones de que la UD Onil no dará muchas alegrías en esta pri- mera parte de la liga, hasta que no esté habilitado el campo de fútbol colivenc, se están cumpliendo a rajatabla.

No obstante, los de Izquierdo no se merecieron perder con- tra el Alfarrasí, puesto que hicieron méritos suficientes para anotarse algún punto. De nuevo, el árbitro y la mala suerte se aliaron para hacer fracasar a los colivencs, que conforme transcurría el parti- do demostraron que eran superiores a los locales. Todo hacía presagiar que los colivencs iban a ganar, pero la expulsión de Dani Vidal por un simple empujón precipitó la desgracia. Un fallo permitía subir el 3-2 y daba por con-

cluido el encuentro.

2ª Reg. Gr. 14	PTS	PJ	PG	PE	PP
1 CIUDAD DE VILLENA	18	7	6	0	1
2 C.F. AGULLENT	16	8	4	4	0
3 C.D. ALBAIDENSE	15	8	4	3	1
4 C.D.F. BOCAIRENT	14	7	4	2	1
5 L'OLLERIA C.F.	14	8	4	2	2
6 U.D. MONTAVERNER	14	8	4	2	2
7 ATZENETA U.E.	13	7	4	1	2
8 C.A. ALFARRASI	11	7	3	2	2
9 C.F. AIELO	10	7	3	1	3
10 PEÑA MADRIDISTA IBI	9	7	2	3	2
11 C.F. CASTALLA	9	8	3	0	5
12 C.D.F. BENIARRRES	4	7	1	1	5
13 U.D. ONIL	4	8	1	1	6
14 F. LA HIGUERA C.F.	1	7	1	1	5
15 BANYERES U.E.	1	8	0	1	7



Los chicos de la Peña Madridista de Ibi calientan en Montaverner antes de comenzar el partido

## El viento se alía contra la Peña Madridista de Ibi

El equipo pierde los tres puntos en Montaverner

MONTAVERNER 1 0 PEÑA

**PEÑA MADRIDISTA DE IBI:** Serrano, Blas (Acosta), Pirri, Miguel Vieira, Juanan, Carlitos, Nando, Devesa (Josué), Pona (Jorge Vieira), Johny, Juanlo.

**Goles:** 1-0, 50'.

**Comentario:** La Peña Madri- dista de Ibi viajaba a Monta-

verner con ánimos de traerse algo positivo, aunque el fuerte viento 'enganchaba' un disparo de los valencianos y dejaba el marcador en contra del equipo ibense. Los de Quintanilla intentaron reaccionar, pero, tras una falta a favor, se montó un pequeño barullo que acabó con dos expulsiones y fue cuando mejor jugaron.

## Al Castalla le bastan 45 minutos para deshacerse del equipo de Beniarrés

CASTALLA 6 2 BENIARRÉS

**CASTALLA CF:** Michel, Víctor, Jesús, Dionís, Benja, Kiko, Amador, Álvaro, David Payá; David Moreno y Lledó. Su- plentes: David Miró, Sergi, Antonio, Manu, José Tomás.

**Goles:** 1-0, Kiko (15'); 2-0, Lledó (20'); 1-2, (35'); 3-1, Víc- tor (40'); 4-1, David Moreno (42'); 4-2 (65'); 5-2, David Mo- reno (75'); 6-2, Kiko (85')

**Comentario:** El Castalla demostró el domingo 8 de noviembre que también sabe golear y endosó un contunden-

te 6-2 a un Beniarrés que no pudo hacer nada frente a la efectividad de los locales.

Los castellenses salieron al terreno de juego muy mentali- zados, y en el descanso ya habían decidido el partido con cuatro goles.

Ni siquiera un gol más de los visitantes, ni la rigurosa expulsión de Sergi por doble amarilla, alteraron el patrón del partido, que estuvo contro- lado en todo momento por un Castalla que disfrutó de los mejores momentos de fútbol de lo que va de temporada.

**TODO PRENSA**  
Reparto a empresas y comercios  
AVDA. DE LA PAZ, 10 • IBI  
TEL. 96 555 06 82

**de papel**  
Kiosco Montilla desde 1967  
dequiosco@terra.es  
Mercado Central - Puesto nº 1  
y C/. Dr. Ferrán, 1  
Tel. Fax: 96 655 20 78 • IBI

**SAN JUAN**  
piensos y legumbres  
C/ Constitució, 18 - © 96 555 09 89 - IBI

**ESTANCO**  
DULZURA  
C/ COMUNEROS DE CASTILLA, 2  
IBI 03440  
ALICANTE  
T: 965 530 886  
**Quiosco**  
Les Eres, 27  
Tel 96 655 13 67 • C/Les Eres, 27 • 03440 IBI  
Prensa • Revistas • Quinielas

EMPRESA DEL SECTOR PLÁSTICO UBICADA EN IBI  
NECESITA INCORPORAR:  
**DIRECTOR DE CALIDAD**  
**Se requiere:**  
- Perfil Técnico (Ingeniería Técnica o similar).  
- Experiencia previa en puesto.  
- Conocimiento de Herramientas de G. de Calidad.  
- Total disponibilidad.  
**Se ofrece:**  
- Puesto estable en empresa consolidada.  
- Remuneración según valía.  
Interesados enviar C.V. a la dirección de correo:  
icapconsultores@hotmail.com





Ricardo Mira, con su moto, durante una competición

## ‘Ricky’ cae en Cheste cuando iba a ganar holgadamente

César Manuel Romero. IBI

El ibense Ricardo Mira, piloto de Pre GP-125 Evo en el Campeonato Bancaja, sufrió una caída con su moto en la quinta carrera del ‘Cuna de Campeones’, disputada en el circuito de Cheste el domingo

8 de noviembre.

Tras un excelente entrenamiento cronometrado, donde quedó segundo, aunque tercero de la clasificación total, Ricardo salía el tercero en la carrera del domingo. El ibense consiguió ir escalando posiciones

hasta ponerse en cabeza, e incluso fue poniendo tierra de por medio entre él y sus perseguidores (hasta siete segundos en la tercera vuelta).

Lamentablemente, un golpe de viento hizo caer a Ricardo y dañó su moto, de modo que

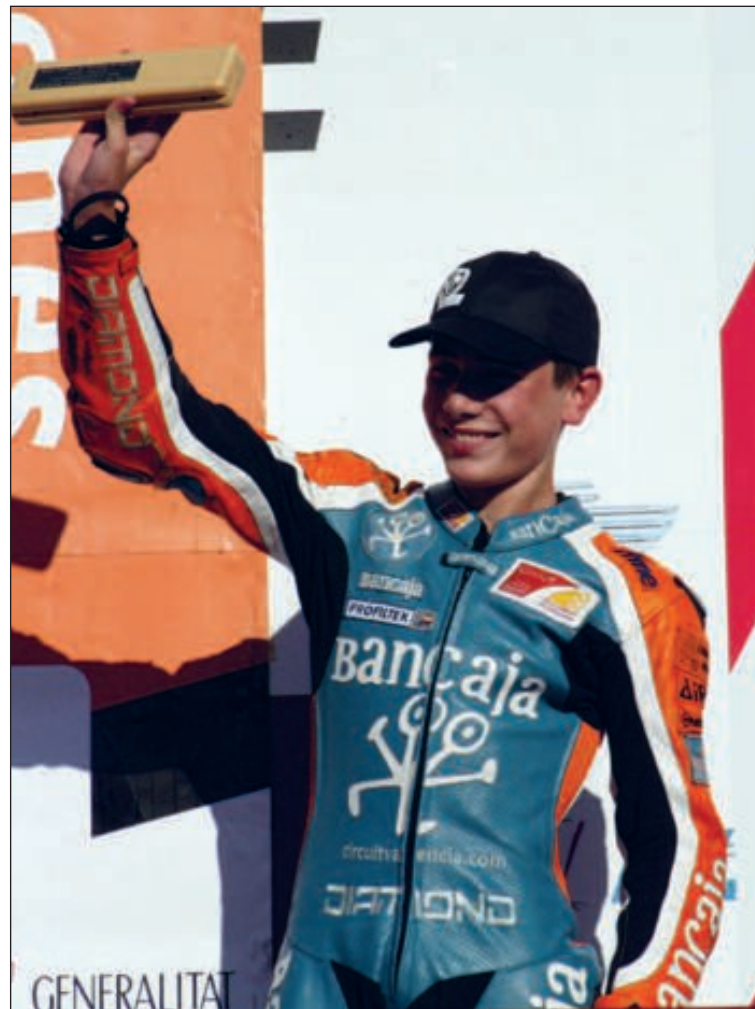

‘Ricky’ celebra un podio

no pudo acabar una carrera tan prometedora. Asimismo, ‘Ricky’ ha estado una semana con una mano vendada.

La próxima carrera del ibense tendrá lugar el 29 de noviembre, de nuevo en el Ricardo Tormo de Cheste.

## El club colivenc gana un vibrante duelo entre líderes

LA FOIA ONIL 4/2 ALICANTE

Vibrante partido disputado en Onil entre los equipos líderes del Campeonato Autonómico, el Alicante y el equipo colivenc. Esta victoria era muy importante porque ambos

equipos estaban imbatidos y se jugaban el campeonato, juntamente con el Dama de Elche. Jugaron por el Onil: Paco Linares, Rafa Luna y Jesús Rajadell.

El juego fue vibrante en todo momento y hubo una

igualdad tremenda en todos los puntos. Sólo hay que reseñar, en la última partida, cuando la victoria ya estaba decantada para los de Onil, una antideportiva actuación de un jugador alicantino, que estaba descentrando a Paco Linares, con pérdidas de tiempo, chillidos, etcétera. En ese momento, Linares iba ganando la partida por 2-0 y 7-2, pero el colivenc empezó a fallar estrepitosamente y acabó perdiendo por 3-2. Este punto puede ser importante en caso de empate



Miembros del Club de Tenis de Mesa ‘La Foia’, de Onil

entre los dos equipos. El equipo de Alicante siempre ha tenido comportamientos antideportivos y no es la primera vez que tiene problemas con otros clubes, según fuentes del

equipo colivenc. La próxima jornada, el Onil tiene una salida en principio asequible, para seguir comandando la tabla y continuar invicto, ante el equipo de Elda.

**Nuevas instalaciones al servicio de la comarca**

**NEUMÁTICOS, FRENOS, ESCAPES  
MANTENIMIENTO, CAMBIO ACEITE  
AMORTIGUADORES  
ALINEADO DE DIRECCIÓN,  
ESPECIALISTA EN TURISMO  
FURGONETA, 4X4 Y MOTO**

**EURO TYRE**  
NEUMÁTICOS VALDIVIESO

TANATORIO  
C/ Huelva  
C/ Cuenca  
C/ Sevilla  
C/ Madrid  
C/ Castellón de la Plana  
C/ Guadalajara  
C/ León  
AUTOVÍA ALACANT - ALCOY

Pol. Ind. L'Alfaç III - C/ Cádiz, 70 - Telf. 96 655 13 30 - Ibi

Aprovechate de las super ofertas de Arre Caballito

EN CALZADO (nº 18 al 37)  
**30% dto. ó 2x1 por liquidación stock**

PRIMIGI CLARYS SHOES JOLISA

Avda. de la Paz, 4 • IBI • Tel. 96 655 34 81  
info@arrecaballito.es • www.arrecaballito.es

Restaurante  
**“El Picaor”**

Especialidades en:

- Jamón de Jabugo • Lomo Ibérico
- Mariscos y Pescados Frescos
- Arroz a Banda • Habichuelas con Perdiz

Ctra. Ibi-Castalla Km. 1 • IBI  
Tel.: 96 555 35 43



FÚTBOL SALA

# La UD Ibense pierde en casa y baja tres posiciones

UD IBENSE 1-2 VILA-REAL

**UD IBENSE:** Ángel, Pirri, Bomba, Adrián y Requena. Para cambios: Joselín, Ferre, Pina, Lolo, Pepito, Vicente y Gassó.

**Goles:** 0-1 Albert (14'); 0-2 Manuel (17'); 1-2 Requena (35').

**Comentario:** Primera derrota en casa para los jugueteros, que se vieron sorprendidos por un equipo muy trabajado y veterano, que se llevó los puntos de oficio.

El partido comenzó con un planteamiento un poco raro, con una defensa en media pista de los visitantes, que iban subiendo la marca conforme la salida del balón iba siendo más complicada, y, por su parte, los locales realizaron una media presión a tres cuartos de pista, intentando que los villarrealenses no iniciasen su juego de forma cómoda. Así transcurría el encuentro con un ritmo lento,



Imagen de archivo de un partido de la UD Ibense

con imprecisiones por parte de ambos equipos y con poco trabajo para los guardametas. Pero iban a ser los visitantes los encargados de abrir el marcador cuando, en una jugada por banda izquierda, Albert sacaba un zurdazo que se colaba por la escuadra contraria a Ángel, que nada pudo hacer. El mazazo sería más duro cuando a los tres minutos, en una jugada de estrategia, un disparo de Manuel se colaba en la portería tras varios botes.

1ª Nacional A Gr. 7	PTS	PJ	PG	PE	PP
C.D. LA NUCIA	15	7	5	0	2
CFS CAPUCHINOS	14	8	4	2	2
PLASTICOS ROMERO F.S.	14	8	4	2	2
VILA-SPORT F.S.	13	8	3	4	1
VALENCIA F.S.	13	8	4	1	3
SERELLES ALCOY C.F.S.	12	8	4	0	4
C.D. SANTA POLA F.S.	12	7	4	0	3
ALBATERA F.S.	12	8	3	3	2
C.D. MOI	12	8	4	0	4
MANISES F.S.	12	8	4	0	4
ALBORAYA F.S.	10	8	3	1	4
<b>U.D. IBENSE F.S.</b>	<b>10</b>	<b>8</b>	<b>3</b>	<b>1</b>	<b>4</b>
C.D. DOMINICOS	8	8	2	2	4
PEÑA MADRID. NOVELDA	8	8	1	5	2
AT. ALCANTARILLA	7	8	2	1	5
FIELSAN ROLDAN. F.S.	5	8	1	2	5



Plantilla del Erjutoys FS Castalla para la temporada 2009-2010

## Las chicas del Castalla encadenan tres triunfos

Importante victoria por 2-8 en Alcoy

STA ROSA 2-8 FS CASTALLA

**FS CASTALLA:** Marta, Inés, Sonia, Esther, Trini, Mari, Mariah.

**Comentario:** Ya son tres las victorias que encadenan las chicas del Erjutoys Fútbol Sala Castalla. El encuentro se disputó en Alcoy contra el CFS Santa Rosa. Durante todo el partido, las chicas de Castalla

dominaron, terminando la primera parte con un contundente 1-4, a pesar de ser las alconyanas las que destaparon el marcador, gol que sirvió a las castallenses para despertar y realizar su mejor juego.

El marcador final se situó en un 2-8, siendo los goles de Marta (3), Inés (2), Sonia (1), Mari (1) y Mariah (1).

# ¡GRAN FIESTA ANIVERSARIO SUPERJUGUETE!

Sábado 14 de Noviembre, de 11:00 h. a 13,30 h.

## ¡Se lo merecen!

Campeonato de Scalextric, payasos, talleres, animación, manualidades, circuito vehículos de batería y mucha diversión

**¡Ven a celebrar con nosotros nuestra fiesta aniversario!**

### NO TE LA PUEDES PERDER

Crta. Alicante - Pol. Industrial - C/. Cuenca, 29 - Telf. 965 554 278 - IBI



# ESCAPATE

Agenda 26 y 27  
Horróscopo 28



El castallense Vicent Quiles gana el II  
Concurso de Fotografía Digital de Tibi

Pág. 28

## LIBROS

### RETRATO DE UN HOMBRE INMADURO

LUIS LANDERO

En la habitación de un hospital, y en el curso de la que muy probablemente sea su última noche en este mundo, un hombre de unos 65 años le cuenta a alguien, y también a sí mismo, la historia de su vida. Como quien manipula las piezas de un puzzle, se enlazan personajes y peripecias casi siempre cómicas o kafkianas, para trazar el perfil de un hombre sesudo y a la vez infantil, responsable y a la vez arbitrario, bueno a la vez que inmoral: un retrato del hombre contemporáneo.



## LOS MÁS LEÍDOS

El símbolo perdido ..... Dan Brown  
El aniversario de Astérix ..... Goscinny y Uderzo  
Cain ..... José Saramago  
Millennium 3 ..... Stieg Larsson  
Millennium 2 ..... Stieg Larsson  
Librerías consultadas: Miralles, Plumier

E-MAIL: info@libreriaplumier.com

Plumier

Colaborador en la crónica literaria  
Constitución, 6 AC • Tel. 96 555 05 16 • IBI

## DISCOS

### REALITY KILLED THE VIDEO STAR

ROBBIE WILLIAMS

Reality killed the video star es el título del nuevo álbum de Robbie Williams. Es su octavo disco de estudio, con Bodies como adelanto. Tanto el single como el álbum han sido producidos por Trevor Horn, y han sido grabados y mezclados en Londres. El título es una referencia al "Video killed the radio star", un tema popularizado por The buggles, antiguo grupo de Horn; aunque la canción no era original de ellos. El álbum se compuso en el estudio casero de Robbie.

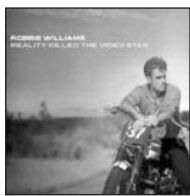

## LOS MÁS OÍDOS

Duermevela ..... El Barrio  
Sin Mirar Atrás ..... David Bisbal  
This Is It ..... Michael Jackson  
Antes de que cuente 10 ..... Fito & Fitipaldis  
She Wolf ..... Shakira  
Consultados: Discos Surco-pop

CASETTES • MAXIS • COMPACT-DISC •  
CD • SINGLE • CASETTES • MAXIS •  
COMPACT-DISC • SINGLE • CASETTES  
CASETTES • MAXIS • COMPACT-DISC •  
CD • SINGLE • CASETTES • MAXIS • CD

## DVD

### STEVE JACOBS

DIR.: STEVE JACOBS

David Lurie, divorciado, es profesor de Poesía en una universidad de la Sudáfrica posapartheid. Se preocupa por la seguridad de su hija, que vive en una granja perdida en medio del campo. David es un hombre privilegiado, pero abusa de su posición académica para tener una aventura con una joven estudiante mestiza por lo que se ve obligado a dimitir. Entonces decide refugiarse en la granja de su hija Lucy donde conoce a Petrus, un hombre negro que echa una mano a su hija.

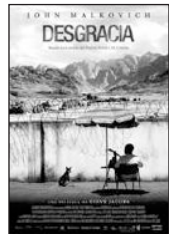

## NOVEDADES

La proposición ..... Anne Fletcher  
Brúno ..... Larry Charles  
La última casa a la izquierda ..... Dennis Iliadis  
Conociendo a Jim ..... Steve Buscemi  
Ice Age 3 ..... Carlos Saldanha, Mike Thurmeier  
Consultados: Mundo Cine

mundo cine

VIDEO CLUB

C/. Tibi, 8 - Tel. 96 633 82 09 - IBI  
www.mundocineibi.com



Los bailes populares contaron con muchos participantes y espectadores

A pesar del frío y el intenso viento del domingo

# Amplia participación en los actos del Día del Vecino en Ibi

Numerosas personas participaron el domingo en la celebración del Día del Vecino en Ibi, a pesar del frío y el intenso viento con el que amaneció el día.

El escenario este año fue el Parque Giravella, donde la Federación de Asociaciones de Vecinos de Ibi organizó un amplio programa de actividades, en colaboración con el Ayuntamiento, Manos Unidas, Asociación del Comercio Justo, ADIBI, Los del Medio y Sport Viu. Muchos vecinos celebraron este día de convivencia con bailes folklóricos, talleres y charlas, en los que participaron el Museo del Juguete, Centro Juvenil, Mariana Pineda, Font Viva, Mesa de Salud, Asociación Alzheimer y el AMPA del IES Nou Derramador.

El Ayuntamiento anima a la FAVI a seguir trabajando por una buena convivencia que mejore la calidad de vida de los ibenses.



El Centro Ocupacional expuso sus trabajos del taller de cerámica



El grupo de teatro Font Viva realizó un taller de zancos

MECÁNICA, ELECTRICIDAD, DIRECCIÓN, FRENOS, SISTEMAS DE INYECCIÓN,  
NEUMÁTICOS, AIRE ACONDICIONADO Y DIAGNOSIS DE SISTEMAS ELECTRÓNICOS

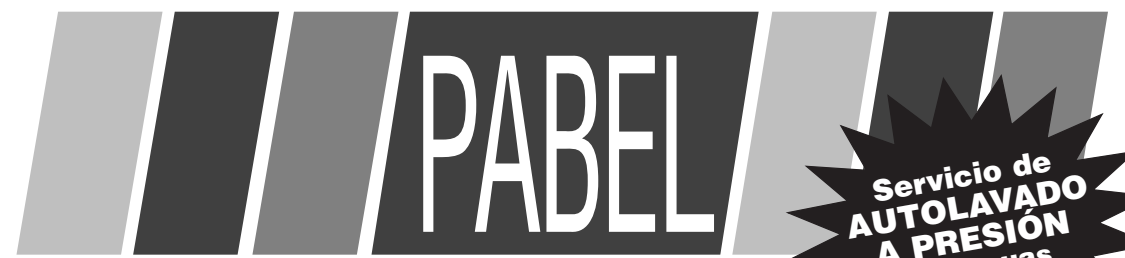

Entrada Autolavado por calle Granada

Avda. Valencia, 25 • Tel. 96 555 13 65 • IBI • E-mail: pabel@jet.es

Servicio de  
AUTOLAVADO  
A PRESIÓN  
con aguas  
tratadas

## AGENDA

### MUSEOS

BIAR: Museo Etnográfico Municipal.-  
C/ Mayor, 1. Tel.: 965811177.  
Horario: de 12 a 14 h. y de 18 a 20 h. Cierre: lunes y domingos tarde.

IBI: Museo Valenciano del Juguete.-  
C/ Aurora Pérez Caballero.  
Horarios: de martes a sábado, de 10 a 13 y de 16 a 19 h. Domingos y festivos, de 11 a 14 h.  
www.museojuguete.com

IBI: Museo de la Biodiversidad.-  
Glorieta Nicolás Payá Jover, 2.  
Horarios: de martes a sábado, de 10 a 13 y de 16 a 19 h. Domingos y festivos, de 11 a 14 h.

CASTALLA: Visitas guiadas al Castillo.- Miércoles y viernes, a las 16 y 17'30 h. Sábados y domingos, a las 11 y 12'30 h. Visita gratuita, previa reserva de pases en la Oficina de Turismo (96 656 10 18).

### EXPOSICIONES

CASTALLA: Hasta el 15 de noviembre.- CASTALL'ART. Casa de Cultura. Inauguración, viernes 30, a las 20'30 h.

IBI: Hasta el 15 de noviembre.- EXPOSICIÓN MICOLÓGICA. Museo de la Biodiversidad. Horarios: de martes a sábado, de 10 a 13 y de 16 a 19 h. Domingos y festivos, de 11 a 14 h.

BIAR: Hasta el 22 de noviembre.- MIG ANY ART FESTER 2009. Organizado por el Movimiento de Pintura Biarense. Casa de Cultura.

### MÚSICA

ONIL: Sábado 14 de noviembre.- Concierto RONDALLA JOVE. Centro Cultural, a las 20 h.

BIAR: Sábado 14 de noviembre.- Concierto de la ORQUESTA SINFÓNICA ACADÉMICA DE SAN VICENTE. Casa de Cultura, a las 20 h.

BIAR: Sábado 21 de noviembre.- Concierto de Santa Cecilia a cargo de la SOCIEDAD UNIÓN MUSICAL DE BIAR. Casa de Cultura, a las 20 h.

IBI: Sábado 21 de noviembre.- Producciones Ritornello presenta a STEFANO LA COLLA (tenor) y ANNA COGNETTA (piano) en concierto. Centro Cultural, a las 20 h. Entrada libre.

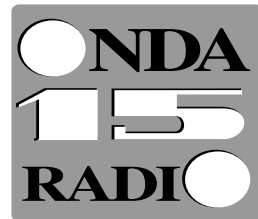

106,0 Mhz.  
FM-estéreo

Más cobertura  
Uniando comarcas

Empedrat, 27 • Castalla  
Tel. 96 556 06 01



AGENDA

MUSEOS

**BIAR: Museo Etnográfico Municipal.-**  
C/ Mayor, 1. Tel.: 965811177.  
Horario: de 12 a 14 h. y de 18 a 20 h. Cierra: lunes y domingos tarde.

**IBI: Museo Valenciano del Juguete.-**  
C/ Aurora Pérez Caballero.  
Horarios: de martes a sábado, de 10 a 13 y de 16 a 19 h. Domingos y festivos, de 11 a 14 h.  
[www.museojuguete.com](http://www.museojuguete.com)

**IBI: Museo de la Biodiversidad.-**  
Glorieta Nicolás Payá Jover, 2.  
Horarios: de martes a sábado, de 10 a 13 y de 16 a 19 h. Domingos y festivos, de 11 a 14 h.

**CASTALLA: Visitas guiadas al Castillo.-** Miércoles y viernes, a las 16 y 17'30 h. Sábados y domingos, a las 11 y 12'30 h. Visita gratuita, previa reserva de pases en la Oficina de Turismo (96 656 10 18).

EXPOSICIONES

**CASTALLA: Hasta el 15 de noviembre.-** CASTALL'ART. Casa de Cultura. Inauguración, viernes 30, a las 20'30 h.

**IBI: Hasta el 15 de noviembre.-** EXPOSICIÓN MICOLÓGICA. Museo de la Biodiversidad. Horarios: de martes a sábado, de 10 a 13 y de 16 a 19 h. Domingos y festivos, de 11 a 14 h.

**BIAR: Hasta el 22 de noviembre.-** MIG ANY ART FESTER 2009. Organizado por el Movimiento de Pintura Biarense. Casa de Cultura.

MÚSICA

**ONIL: Sábado 14 de noviembre.-** Concierto RONDALLA JOVE. Centro Cultural, a las 20 h.

**BIAR: Sábado 14 de noviembre.-** Concierto de la ORQUESTA SINFÓNICA ACADÉMICA DE SAN VICENTE. Casa de Cultura, a las 20 h.

**BIAR: Sábado 21 de noviembre.-** Concierto de Santa Cecilia a cargo de la SOCIEDAD UNIÓN MUSICAL DE BIAR. Casa de Cultura, a las 20 h.

**IBI: Sábado 21 de noviembre.-** Producciones Ritornello presenta a STEFANO LA COLLA (tenor) y ANNA COGNETTA (piano) en concierto. Centro Cultural, a las 20 h. Entrada libre.

TEATRO

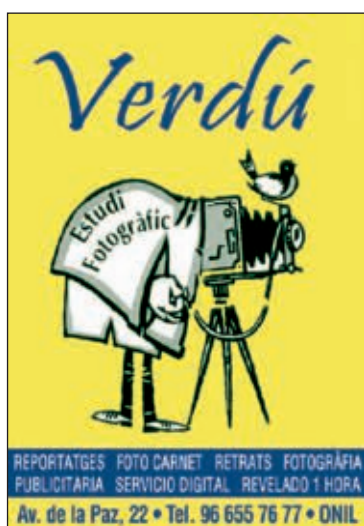

La peregrinación Tibi-Castalla-Onil cumple una década el 29 de noviembre

# Teatro, música, literatura y deporte por los 185 años del Nostre Senyor Robat

El grupo Nosaltres pone en escena la obra 'Magnolias de acero' el sábado 21

El sábado 28 de noviembre se conmemoran en Onil los 185 años del Nostre Senyor Robat, unos sucesos acontecidos en el año 1824, cuando Nicolás Bernabeu robó de la iglesia de Onil la Sagrada Forma Consagrada y objetos para el culto.

Tras una búsqueda incesante e incansable por parte de los vecinos de Onil y poblaciones de los alrededores, por fin el 28 de noviembre de 1824, Teresa Carbonell, vecina de Tibi, encuentra la Sagrada Forma en el paraje conocido como La Pedrera.

El 29 de noviembre de 1824 regresa la Sagrada Forma a la villa de Onil, donde es recibida con grandes festejos por todos sus vecinos. 185 años después, la Sagrada Forma permanece incorrupta.

Aparte de las celebraciones de carácter religioso, que se concentran del 27 al 30 de noviembre, se han organizado varias actividades culturales, además de la décima edición de la Peregrinación del Nostre Senyor Robat, organizada por el periódico Escaparate, el Ayuntamiento de Onil, *Amics de les Muntanyes* y el Centre

*Excursionista Colivenc* (más información sobre la Peregrinación en la contraportada de este periódico).

El primer acto cultural con motivo del Nostre Senyor Robat tendrá lugar el sábado 21 de noviembre en el Auditorio del Centro Cultural de Onil. A las 21:45 horas comenzará la obra de teatro 'Magnolias de acero', a cargo del grupo Nosaltres. Esta comedia refleja la amistad en una historia de amores y desamores entre un grupo de mujeres de una pequeña ciudad norteamericana, pero podría trasladarse a cualquier otro lugar.

En la obra, seis grandes amigas se juntan semanalmente en una peluquería, pero lo único que tienen en común es este hecho, nada más. Son completamente distintas, polos opuestos, pero su amistad está por encima de todos los prejuicios sociales.

Del 23 al 28 de noviembre se celebra la tercera edición de la Semana de la Música, con actuaciones de la Escuela de Ballet, audiciones de músicos solistas de viento, cuerda y percusión.

Las actividades prosiguen el

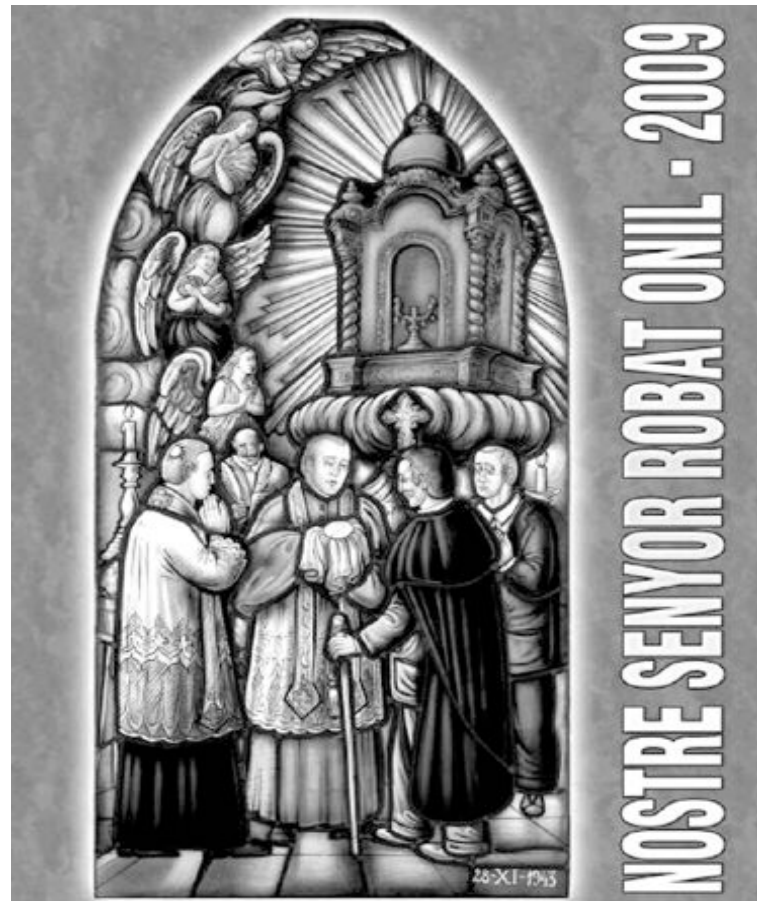

sábado 28, a las ocho de la tarde en el Centro Cultural, con la presentación del libro 'El señor de Benicadell', escrito por J.J. Juan Albero.

Seguidamente se dará a conocer el fallo del jurado de la

décima edición de la *Biennial de Novel·la en València 'Vila d'Onil'*.

El acto será clausurado con el concierto de Santa Cecilia a cargo del Centro Instructivo Musical de Onil.

El domingo 22 en el Centro Cultural de Onil

## La colivenca Aurora Garrigós presenta un libro sobre el síndrome de Asperger

El acto está coordinada por Creare

La colivenca Autora Garrigós, quien recientemente obtuvo un reconocimiento literario a nivel nacional por su cuento infantil 'El árbol que quería ser un pájaro' (publicado en el número 508 de Escaparate), presentará el domingo 22 de noviembre su libro titulado 'Historia de un síndrome de Asperger; mi hijo no es como los demás'.

La presentación comenzará a las siete de la tarde en el Centro Cultural de Onil.

Según fuentes de Promolibro Coediciones, "las vivencias que expresa la autora en este libro conducirán a conocer las peculiaridades de este síndrome de una forma amena y un lengua-



Aurora Garrigós

je coloquial".

El acto estará coordinado por Creare y cuenta con la colaboración de la concejalía de Cultura.

## Arte para 'Ver, mirar y percibir' en Onil

Hasta el día 15 sigue 'Castall'art'

El sábado 14 de noviembre a las 19:30 horas tendrá lugar, en la Pinacoteca del Centro Cultural de Onil, la inauguración de la exposición 'Ver, mirar, percibir'. La muestra estará disponible hasta el 29 de noviembre. Este mismo día, pero en el Auditorio del

propio Centro Cultural y a las ocho de la tarde, la Rondalla Jove ofrecerá una actuación en directo.

Por otro lado, en la Casa de Cultura de Castalla sigue la exposición de autores locales, 'Castall'art', hasta el domingo 15 de noviembre.

## 'La Reina Mora' y 'San Francisco' en el ciclo de cine de Castalla

Prosigue la proyección de títulos clásicos en la Casa de Cultura de Castalla. El jueves 19 de noviembre le toca el turno a la película estadounidense 'San Francisco', protagonizada por Clark Gable y Jeanette MacDonald. El film narra el trágico terremoto que

asoló la ciudad norteamericana de San Francisco en el año 1906. Para el jueves siguiente, 26 de noviembre, está prevista la proyección de la película española 'La Reina Mora', con Antoñita Moreno y Pepe Marchena. Las sesiones comienzan a las 17:30 horas.



## HORRÓSCOPO, por Mr. X

**aries** Una voz interior te dirá que saltes desde el balcón. Hazlo y dejarás de oír esa voz, o cualquier otra, para siempre.

**tauro** Tú puedes hacer que las cosas cambien en tu vida, o por lo menos que no estén siempre en el mismo sitio.

**géminis** Una enfermedad de tipo vírico de la que nunca habías oído hablar te impedirá asistir al parto de tu sexto hijo.

**cáncer** Tienes que tomar las riendas de tu vida y dejar de relinchar como un caballo.

**acuario** Nadie sabe como vosotros, los tauro, lo que es el desamor; y si no lo sabéis os váis a enterar esta semana cuando os dejen vuestras parejas por otros más musculosos.

**piscis** Debieras ser más cuidadoso con tus comentarios, porque hay gente –aunque tú no lo creas– que se siente ofendida cuando se las trata de hienas sarnosas y asquerosas comemierdas.

**sagitario** Alguien de tu entorno te dirá que eres gilipollas. Aunque tampoco hace falta ser de tu entorno para darse cuenta de eso. En el amor, bien, como siempre; o sea, nada.

**capricornio** Sólo hay un motivo por el que tú te venderías: el dinero. Y eso te honra.

**leo** Aventúrate, déjate llevar, explora otros mundos, conoce gente nueva o, aunque sólo sea, sal a la calle de vez en cuando, no ves que vas a enfermar si no sales de casa.

**escorpio** Esta semana estarás más abierto a los salazones y las salmueras que a los dulces. En cuando al amor y al dinero, ni idea.

**libra** Por muy bien que te vayan las cosas esta semana, no olvides nunca que eres un pobre infeliz.

**virgo** Buena racha durante toda la semana al parchís y al dominó. En todo lo demás (amor, dinero, salud, trabajo,...) mal rollo.

# El castallense Vicent Quiles gana el II Concurso de fotografía digital de Tibi

*La obra se eligió por votación popular durante el periodo de exposición*

El autor castallense Vicent Quiles ha ganado la segunda edición del concurso de fotografía digital 'Tus rincones favoritos' que organiza el Ayuntamiento de Tibi.

Su obra *Arco Iris* fue la que más votos recibió del público, durante el mes que estuvieron expuestos los trabajos presentados a concurso en el Centro Social Polivalente de Tibi.

La fotografía de Vicent Quiles obtuvo 35 votos y, por tanto, el primer premio dotado con 150 euros.

El segundo premio ha sido para José Ricardo Sanchis García, también de Castalla, por su obra *Pantano*, por la que recibe 100 euros y el tercero para la autora local Nélida Sáiz Navarro por *Rodà d'aixames*, con la que consigue 50 euros.

Vicent Quiles pertenece a la Agrupación Fotográfica de Castalla y a la Asociación Fotográfica de Bocairente.

A expresado a Escaparate su satisfacción por este premio que se une a otros conseguidos en las fiestas de Moros y Cristianos de su localidad.

De momento, no se ha fijado el día para la entrega de los premios a los ganadores.



Fotografía ganadora de Vicent Quiles, titulada *Arco Iris*

## Exposición en Tibi de José Gabriel Climent

El pintor alicantino José Gabriel Climent expone estos días en el Centro Social Polivalente de Tibi.

La muestra lleva por título 'Óleo con espátula' y podrá visitarse hasta el 30 de noviembre.

La obra de este autor llega a Tibi por los vínculos familiares que mantiene en la localidad.



## La comparsa Chumberos celebra su creuà

*El acto tuvo lugar el mediodía del sábado*

La comparsa Chumberos de Tibi celebró este pasado sábado 7 de noviembre su Creuà. El acto tuvo lugar a mediodía. Primero recogieron a la abanderada de 2009 Maite Verdú Guillem y después, acompañados del Capitán y abanderada de la comparsa Templarios de 2010, José Ramón Navarro e Isabel Fer-

nandez, los festeros recogieron a su Capitán y abanderada de las próximas fiestas, Francisco Cerdá y Julia Blasco.

Los festeros de ambas comparsas, todos juntos, celebraron una comida, tras la cual, realizaron el tradicional pasacalles por las calles más céntricas de la población, finalizando en la plaza de la Palla.



FOTO: MANUEL IVÁÑEZ

La comparsa realizó un pasacalles junto con los Templarios

**Las peores historias de Mr.X** Volúmenes 1 y 2

"Posiblemente los mejores libros de humor que se hayan escrito sin que se les vea la gracia por ningún sitio".  
John Gualbert, crítico literario en The New York Times

...y aquí irá el volumen 3

**A la venta en librerías**

**García Mira S.L.**

**cristalería** TODO BAÑO

EXPOSICIÓN: C/. 9 d'Octubre, 2-4 • Tel. 96 655 26 01 • Fax: 96 655 41 29  
TALLER: C/. Virgen de la Salud, 8 • Tel. 96 555 42 91 • IBI  
e-mail: info@garciamira.com • web: www.garciamira.com



# A su Servicio

suplemento del periódico **escaparaté**  
del 13 al 19 de noviembre

ESCAPARATE



SI YA NO ME USAS, TIRAME A LA PAPELERA

COMPRA - VENTA - INTERCAMBIO - TRABAJO - GUIA DE PROFESIONALES

## TELÉFONOS DE INTERÉS

<b>BIAR</b>	
AMBULANCIA	96-580 30 68
AYUNTAMIENTO	96-581 03 74
BOMBEROS	96-581 11 65
CENTRO DE SALUD	96-581 11 66
CORREOS	96-581 08 10
CRUZ ROJA	96-580 20 12
FARMACIA	96-581 01 70
GUARDIA CIVIL	96-580 03 87
OFICINA DE TURISMO	96-581 11 77
PRACTICANTES BIAR	96-581 06 84
POLICIA LOCAL	96-581 13 60

<b>CASTALLA</b>	
AYUNTAMIENTO	96-656 08 10
CASA DE LA CULTURA	96-656 08 01
C. DE PLANIF. FAMILIAR	96-656 13 76
CENTRO DE SALUD	96-656 04 62
CORREOS	96-656 09 36
ESCOLA D'ADULTS	96-656 14 55
GUARDIA CIVIL	96-656 00 29
ONDA 15 RADIO	96-656 06 01
POLICIA LOCAL	96-656 10 76

<b>IBI</b>	
AYUNTAMIENTO	96 555 24 50
BOMBEROS	96 555 11 12
C. DE SALUD - CITA PREVIA	96 555 07 00
C. DE PLANIF. FAMILIAR	96 555 46 47
C. SOCIAL POLIVALENTE	96 655 09 34
C. CULTURAL DE LA VILLA	96 555 46 50
MUSEO DEL JUGUETE	96 655 02 26
MUSEO DE LA BIODIVERSIDAD	96 655 31 68
CORREOS	96 555 23 90
CRUZ ROJA - URGENCIAS	96 555 22 21
ESCAPARATE	96 655 20 38
GUARDIA CIVIL	96 655 35 21
OFICINA DE EMPLEO	96 555 42 39
PARADA DE TAXIS	96 555 42 19
POLICIA LOCAL	96 555 00 78
RADIO IBI	96 555 31 81
SERVICIOS SOCIALES	96 555 46 11
AMBULANCIA SVB	112 / 96 514 40 00

<b>ONIL</b>	
AYUNTAMIENTO	96-654 4745
BOMBEROS	96-655 11 12
C. CULTURAL DE LA VILLA	96-655 73 05
CENTRO DE SALUD	96-655 76 29
CORREOS-CAJA POSTAL	96-656 49 93
GUARDIA CIVIL	96-656 40 10
LA FRESCA FM RADIO	96-656 53 53
POLICIA LOCAL	96-656 40 01

<b>TIBI</b>	
AYUNTAMIENTO	96-561 70 86
CASA DEL MEDICO	96-561 71 02
FARMACIA	96-561 71 03
POLICIA LOCAL	96-561 72 29
PRACTICANTE	96-561 71 02
	96-561 71 74

## FARMACIAS DE GUARDIA IBI

<b>VIERNES 13</b>	LDO. OBDULIO JIMÉNEZ JIMÉNEZ C/ MEDICO ANGUIZ, 2
<b>SÁBADO 14</b>	LDA. ISABEL BONILLO C/ LES ERES, 71
<b>DOMINGO 15</b>	LDO. DIEGO MARTÍNEZ-GUINEA C/ MAYOR, 31
<b>LUNES 16</b>	LDA. MÓNICA COLOMA AVDA. LA PAZ, 41
<b>MARTES 17</b>	LDA. PILAR PAYÁ FERRÁNDIZ AVDA. LA PAZ, 2
<b>MIÉRCOLES 18</b>	LDO. M. ROMERO CONSTITUCION, 15
<b>JUEVES 19</b>	LDA. Mª J. CATALÀ SEMPERE C/ JAIME I, 5
<b>VIERNES 20</b>	LDA. A. CARCELÉN CUTILLAS C/ LOPE DE VEGA, 29

**Farmacias Castalla**  
Ldo. Enrique Reus Canals -Tr. Q. Camins, 12-  
Ldo. F. Blas Carrillo -Convento, 18-  
Lda. Carmen Márquez Romero -Pza. Carreter, 7-  
**Farmacias Onil**  
Ldo. Andrés Mª Asensio -Constitución, 12-, del 1 al 15  
Lda. Mª Angeles Martí -El Portal, 11-, del 16 al 31

## Onil cuenta con dos sellos de curso legal con las imágenes del Palacio y la Ermita

La iniciativa parte del coleccionista colivenc José Luis Juárez Vidal

El 20 de octubre vieron la luz oficialmente dos sellos de Correos ilustrados con las imágenes de sendos emblemáticos edificios colivencs: el Palacio del Marqués de Dos Aguas y la Ermita de la Virgen de la Salud. La iniciativa parte del coleccionista de Onil José Luis Juárez Vidal, quien, animado por su amigo contestano José Martínez, decidió tener este detalle con su pueblo.

La alcaldesa, Elisa Ribera, se mostró ilusionada con estos sellos y animó a José Luis Juárez a que siga promocionando la villa muñequera por medio del coleccionismo filatélico.

Por su parte, Juárez agradeció las felicitaciones de la primera edil y espera que estos sellos sobre Onil "no sean los últimos". Todo aquel que desee adquirir uno de estos sellos, que son de curso legal, debe dirigirse directamente a José Luis Juárez Vidal, llamando al teléfono 649 371 336.



Las imágenes que ilustran los sellos se refieren al Palacio Municipal y a la Ermita de la Virgen de la Salud

## ¿Dónde está Fisgón?



COLABORAN:



### Consigue premios con ESCAPARATE

Sólo tienes que buscar la pareja de fisgones que están escondidos en dos anuncios del periódico ESCAPARATE.

Si tienes buena vista y los encuentras, **rellena este cupón y envíalo a:**

**ESCAPARATE** Avda. Juan Carlos I, 63 Entlo. Local 5. IBI

Entre los acertantes se sortearán **entradas para el cine** en las Casas de Cultura de Castalla, Ibi y Onil; **Alquileres de películas** en Mundo Cine y **Colecciones de cuentos**.

**Centros Culturales de:**  
**CASTALLA, IBI y ONIL**

Nombre.....Apellidos.....  
Direcc. ....Ciudad .....Tel.....  
¿En qué anuncios está Fisgón?..... / .....

ESCAPARATE Nº 521

**Ganador/a de la colección de relatos infantiles 'Una montaña de cuentos':**  
Recoger en Escaparaté presentando el D.N.I.

• Andrés Pina Gómez, Ibi

**Ganador/a del alquiler de una película:**  
En Mundo Cine (C/ Tibi, 8) presentando el D.N.I.

• Josefa Miró Cano, Ibi

**Ganador/a de dos entradas para el cine en el Centro Cultural:**  
Recogerlas en Escaparaté presentando el D.N.I.

\*Nota: Todos los premios caducan a los 7 días



**Limpiezas GARVI S.L.**

una solución para cada necesidad

● Centros de Mantenimiento  
● Centros Oficiales  
● Cámaras  
● Oficinas

● Limpieza de  
● Cruceros  
● Fachadas

● Conservación de  
● Suelos de  
● Madera y  
● Aluminio  
● Extracción de  
● Aceites y  
● Pinturas

● Servicios  
● Especializados de  
● Pinturas y  
● Revestimientos

Pol. Ind. L'Alfaç II • C/ Cuenca, 32 • IBI  
Tels. 96 655 17 26 - 96 655 17 27  
Móvil: 610 419 655 • Fax: 96 655 17 26

**Pasta Manía**  
Nos encanta comer bien.

**carta de OTOÑO**

96 555 40 83

**entrantes**

● Ensalada Dulce de Queso de Cabra € 6.30  
● Setas Salteadas con Bacon y Dátiles € 6.50  
● Rollitos de Otoño € 6.50

**segundos**

● Pizza Mariola € 6.50  
● Tallarines con pato salvaje y setas € 6.50  
● Focaccia € 6.00  
● Arroz Meloso de Setas y Foie € 7.30

**carpintería La Ibense**  
especialistas en muebles de cocina

**DISEÑAMOS TUS IDEAS**

Lope de Vega, 66 • Tel. 96 555 24 86 • IBI  
Reyes Católicos, 1 • Tel. 660 290 882 • IBI



# Guía a su Servicio

www.escaparedigital.com

www.escaparedigital.com

## Artes Gráficas

**BH Seriat.**- Servicios de impresión. Castalla. **Tel. 966 560 231**

**Gráficas Crisval.**- Folletos, catálogos, impresos. C/ Sevilla, 33, Ibi. **Tel. 96 555 47 84**

**Gráficas Torres.**- Fábrica de etiquetas, folletos, catálogos. Offset - Serigrafía - Tipografía. Avda de Valencia, 39-41 Ibi. **Tel. 96 555 09 40 Fax 96 555 46 00**

## Asesorías Contabilidad

**Asesoría Salfie.**- Fiscal-Laboral-Contable. Tramitación autoliquidación del impuesto sobre sucesiones. Reyes Católicos, 12 Ibi. **Tel. 96 555 43 54 Fax 96 655 24 30**

**Asetec asesoria.**- Travesse-  
ra dels quatre camins, 48 -  
1r. C. Castalla **Tel. 96 654 30 27 - 656 853 574**

**Fleonil.**- Asesoría integral de empresas: Fiscal, laboral, empresarial y financiero. Av. Constitución, 27 - 2º Dcha. Onil **Tel. 96 655 78 79**

**Fax: 96 556 47 93**

## Autoescuelas

**Autoescuela-Ibi.**- Centro de enseñanza vial. Más de 6.000 permisos formados. Avda. La Paz, 13 **96 555 07 10**. Preparación de exámenes. Juan Carlos I, 44 **96 655 06 39**

## Bares-Rtes.

**Bar Las Vegas.**- Tapas variadas. Comidas y cenas tipo informal. Avda. Juan Carlos I, 3 Ibi. **Tel. 96 655 20 32**

**Casa del mundo.**- Menús de África, Oceanía, América, Europa y Asia y también tapas del mundo. Ptda. Torresellas, 47 Tibi. **Tel. 676 278 480**

**El Picaor.**- Especialidades, Lomo ibérico, Jamón de jabugo, arroz a banda, Ctra. Ibi-Castalla, Km 1 Ibi **Tel. 96 555 35 43**

**Els Antics Ibèrics.**- Todo en ibéricos. Cenas especiales. Monólogos. C/. Castalla, 6 Ibi. **Tel. 650 500 741**

**Restaurante Serafines.**- Comida típica de la zona a la carta. Subida San Pascual, s/n Ibi. **Tel. 96 655 40 91**

**Salones Tuareg - Els Molins Hostelería.**- Desayunos y cenas, todo tipo de celebraciones. Carrer Les Eres, 75 Ibi. **Tel. 647 697 329**

## Cafeterías-Pubs

**La Palmera.**- Cafetería-Heladería. La bollería más tierna, los mejores helados y granizados. Avda. Juan Carlos I, 63 (junto a Correos) Ibi **96 555 36 95**

**Maná Maná.**- Heladería, cafetería, desayunos, meriendas, terraza de verano. Plaza Reyes Magos, 4 Ibi.

**Pepper Caffè.**- Un lugar diferente. Almuerzos, meriendas y copas. C/ Joan Fuster, 17 Ibi (junto al nuevo Centro de Salud).

## Carpinterías

**Carpintería de aluminio Castelló.**- Puertas y ventanas sin obra. Mamparas de baño, presupuestos sin compromiso. Avda. Azorín, 23 Ibi. **Tel. Fax: 96 655 17 38**

**Carpintería La Ibense.**- Muebles de cocina y baño. Diseños por ordenador. C/. Lope de Vega, 66 Ibi. **Tel. 96 555 24 86**

**Carpintería Pina.**- Carpintería en general. Av. de la Provincia, 15 Ibi. **Tel. 96 555 26 43**

## Casas Rurales

**Casa del mundo.**- Todo tipo de casas y de ambientes en un entorno privilegiado. Ptda. Torresellas, 47 Tibi. **Tel. 676 278 480**

## Centros Comerciales

**AMAT.**- Establecimientos Amat Centro. Constitución, 9 y 10 Ibi. **Tels. 96 555 24 38 - 96 555 23 73**

## Cocinas

**Carpintería La Ibense.**- Muebles de cocina y baño. Diseños por ordenador. C/. Lope de Vega, 66 Ibi. **Tel. 96 555 24 86**

**EHL.**- mobiliario de cocina de fabricación alemana, electrodomésticos, accesorios, diseño y gestión de reformas C/. Casats, 1 Ibi. **Tel. 96 638 12 12**

## Construcción

**Const. Viro e Hijos S.L.**- Venta de viviendas, trasteros, garajes y local de protección oficial. C/ Ramón y Cajal, 2 Ibi. **Tel. 96 555 02 71**

**Francisco Sola.**- Todo para la construcción. Serv. de grúa, transportes y contene-

dores. Cocinas y baños. Decoración interiores. Av. Azorín, s/n Ibi **Tel-Fax: 96 555 13 56**

**Solazor S.L.**- Muebles de cocina y baño. Reformas en general. Electrodomésticos. Av. Juan Carlos I, 71 Ibi. **Tel. 96 555 03 55**

## Contactos

**Encuentros Ibi.**- Centro de relaciones personales. Club de amigos. Búsqueda y selección de pareja estable. San Pascual, 26, 1º Ibi. **Tel. 966 330 249.**

## Cristalerías

**Cristalería García.**- Exposición en C/. 9 de Octubre, 4 **Tel. 96 655 26 01** Taller en Virgen de la Salud, 8 Ibi **Tel. 96 555 42 91**

## Electricidad

**Electricidad Neolux.**- Calefacción, antenas parabólicas. Tomás Picó, 4 Ibi **Tel. 96 655 23 40**

**Tello Electricidad, c.b.**- Domótica, automatismos, electricidad industrial, TV-TDT-sonido. Av. de la Provincia 2-D Ibi **Tel. 96 555 07 17**

## Electrodomésticos

**Ibitel.**- Electrodomésticos, telefonía móvil, audio-video. Avda. Juan Carlos I Ibi. **Tel. 96 555 46 67**

**Radio Amorós.**- Electrodomésticos, Telefonía móvil. Distribuidor oficial CANAL+. Servicio técnico propio. Constitución, 17 Ibi. **Tel. 96 555 12 81**

## Floristerías

**MiroMar Floristería.**- Una flor en el momento y lugar que tú desees. El Salvador, 9 Ibi. **Tel. 96 655 19 96**

## Fontanerías

**Montacal.**- San Pascual, 20 Ibi. **Tel. 96 555 24 74**

## Fotografía

**EJ Fuster.**- www.ejfuster.com Especialista en reportaje social, bodas, comuniones, fiestas, retratos, naturales... C/ Vicente Aleixandre, 4. **Tels. 96 555 20 70 - 630 262 583**

**Verdú.**- Estudi Fotogràfic. Av. de la Paz, 17 Onil. **Tel. 96 655 76 77**

**Gómez Fotografía.**- Fotógrafo. C/ Ravalet, 47 Ibi. **Tels. 96 655 27 90 - 629 374 576**

## Nuestros profesionales, cuestión de confianza



**Manolo Fotógrafo.**- Fotografía creativa. Manuel Iváñez. Tibi, 6 Ibi **Tel. 96 655 07 16**

**Paco Crespo.**- Fotografía. Ravalet, 40. **Tels. 96 655 32 30 - 609 657 950**

**Raúl Fuster Fuster.**- Estudi Fotogràfic. Azorín, 2 Castalla. **Tel. 96 656 05 99**

**SM Fotógrafos.**- Estudio fotográfico. Fotografía industrial. Bodas, comuniones, bautizos. Reportajes de fiestas. Av. de la Paz, 22 Ibi. **Tel. 96 655 09 05**

## Funeraria

**Funeraria Moya.**- Cádiz, 7 Ibi **Tel. 96 655 23 37**

## Gimnasios

**EnerGym.**- Gimnasia de mantenimiento, karate infantil y adultos, aerobio, fitness, spinning, yoga, pilates, etc... Jovellanos, 1 Ibi. **Tel. 96 655 12 60**

## Hogar

**Colchonería "Cama 10".**- Artículos para dormir mejor. C/ Empedrat, 43 Ibi. **Tel. 96 555 06 22**

## Inmobiliarias

**Eurogestión Inmobiliaria.**- Marcamos la diferencia. Av. Juan Carlos I, 63. Ibi. **Tel 96 655 13 87**

**Inmobiliaria La Foia.**- Si busca vivienda, no dé más vueltas. Ramón y Cajal, 4 Ibi. **Tel. 96 655 27 05**

**Inmobiliaria Pastor.**- Avda. de la Paz, 36 bajo Ibi. **Tel. 96 655 34 34**

## Internet

**Escape Network.**-

Desarrollamos proyectos de internet personalizados para empresas. [www.grupoescape.com](http://www.grupoescape.com) **Tel. 96 555 37 56**

## Joyerías

**Estilor Joyeros.**- Taller de reparación y fabricación propia. Avda. de la Paz, 20 Ibi. **96 655 24 49** Sta. Rosa, 6 Alcoy. **96 652 13 04** Contnente (Petrel). **96 537 75 02**

**Javi's Joyeros.**- Pablo Sorozábal, 10 Ibi. **Tel. 96 655 20 18**

**Oro Comercial.**- Taller de joyería. Compramos tu oro. Pagamos en efectivo y al instante. C/ Constitución, 24 Ibi. **Tel. 966 980 336**

## Juguetes

**Juguetes Fran.**- Tu super-tienda de juguetes en el centro de Ibi. Av. de la Paz, 3 Ibi. **Tel. 96 619 90 82**

**Superjuguete.**- Tu gran tienda de juguetes en Ibi. Abierto todo el año. Ctra. de Alicante. Pol. Alfaç II - C/. Cuenca. 29 Ibi **Tel. 96 555 21 85**

## Libros-Papel

**Avenida.**- Librería-papelería. Avda. Constitución, 10 Onil. **Tel. 96 556 47 40**

**Papelería librería Miralles.**- C/. San José, 1. Ibi **Tel. 96 555 22 77**

**Plumier.**- Librería, papelería. Constitución, 6 AC, Ibi. **Tel. 96 555 05 16**

## Limpieza

**Limpiezas Garvi.**- Limpieza de alcantarillado, tuberías, fosas sépticas. Naves industriales. C/Cuenca, 32 Ibi. **Tel. 96 655 17 27**

## Mármoles

**Ibimármol S.L.**- "En Ibi, desde 1973 dando forma a su imaginación en trabajos de piedras, mármoles, granitos y silestone". Av. Valencia, 35 Ibi. **Tel. 96 555 16 29**

**Mármoles Maimó S.L.**- Todo tipo de trabajos en mármoles, granitos y silestone totalmente montados. Castalla. **Tel. 96 556 12 86** **Fax: 96 556 17 76**

## Moda

**Dardo.**- Moda Hombre. En Onil, C/Biar, 12 **96 556 51 20**. En Castalla, C/Rey Don Jaime, 15 **96 656 04 32**. En Ibi, C/2 de Mayo, 3 **96 655 28 73**

**Maxim's.**- Estilo y elegancia en ropa de caballero. En Ibi, C/ Constitución, 14. **Tel. 96 555 16 84**

**Maxi Bébé.**- Ropa de bebé y premamá. Mobiliario para el bebé. Dr. Marañón, 14 Ibi. **Tel. 96 655 15 76.**

## Motor

**Euro Tyre Neumáticos Valdívieso.**- Neumáticos, frenos, escapes, mantenimiento, cambio aceite, amortiguadores, alineado de dirección. Especialista en turismo, furgoneta, 4x4 y moto. C/ Cádiz, 70 Ibi. **Tel. 96 655 13 30**

**Talleres Pabel.**- Mecánica, electricidad, neumáticos, frenos, dirección, sistemas de inyección y aire acondicionado. Av. de Valencia, 25 Ibi. **Tel. 96 555 13 65**

## Muebles

**Cosas de casa.**- Con una gran selección de muebles para su hogar. En Onil: Av. de la Paz, 28. En Ibi: Av. Juan Carlos I, 81. **Tel-Fax: 96 556 54 04**

**Ideas Mobiliario.**- 2 tiendas en Ibi a su servicio: *Ideas Vanguardia*, Av. Juan Carlos I, 57. *Ideas Colonial Stile*, Miguel de Cervantes, 17. Ideas Contract: Instalaciones, amueblamientos integrales, restaurantes, cafeterías, hoteles, etc... **Tel. 96 655 35 56**

**Muebles Luna.**- Mueble clásico, moderno y provenzal. Especialista Boiserías. Ctra. Alcoy-Yecla. **Tel. 96 556 40 19**

**Sofass.**- Más de 70 modelos en piel y relax. Precios directos de fábrica. Av. de la Provincia, 69. Ibi. **Tel. 96 555 20 73**

## Ópticas

**Ibi Óptics.**- Óptico optometrista, audiolología, contactólogo. Plaça Miguel Servet, 4 Ibi. **Tel. 96 655 36 90**

## Pienso

**Pienso Sanjuán.**- Pienso, legumbres y frutos secos. Av. Constitución, 18 Ibi. **Tel. 96 555 09 89**

## Pizzerías

**Pizzería Pasta Manía.**- Rte. Brasería. Servicio a domicilio. Avda. Juan Carlos I, 97. Ibi. **Tel. 96 555 40 83**

## Publicidad

**DAOS Publicitat, S.L.**- Artículos de publicidad, ropa laboral y de seguridad. Castalla. **Tel. 966 560 231**

## Puericultura

**Arre Caballito.**- El mundo del bebé. Avda. de la Paz, 4 Ibi. **Tel. 96 655 34 81** [www.arrecaballito.es](http://www.arrecaballito.es)

**Maxi Bébé.**- Ropa de bebé y premamá. Mobiliario para el bebé. Dr. Marañón, 14 Ibi. **Tel. 96 655 15 76**

## Rotulación

**Rótulos Gavilán.**- Todo en rotulación. Vehículos, metacrilatos, escaparatés, neón, luminosos, lonas, vallas. Avda. Juan Carlos I, 100 Ibi. **Tel. 96 655 27 21**

**VISTE'T Grupo Comercial.**- Rotulación, monopostes y banderas. Diseño de merchandising. Av. de Onil, 58-60 Castalla. **Tel. 96 656 02 31.**

## Seguridad

**Seguridad Sart.**- Instalación y mantenimiento. Sistema de Alarma. D.G.P. Nº 953. Pol. Ind. l'Alfaç III C/ Zamora, 11 Ibi. **Tel. 902 007 292** **Fax: 902 007 293**

## Seguros

**Josep Asegurances.**- "Por lo que más quiera, asegúrese". C/ Alfonso VI, 2 AC Ibi. **Tel. 96 555 48 42**

**Ocaso.**- Avda. Juan Carlos I, 59 Ibi. **Tel. 96 555 28 90**

## Tanatorio

**Tanatorio Moya.**- Cádiz, 7 Ibi **Tel. 96 655 23 37**

## Televisión

**Canal 39.**- Pza. Casinos, 18 Castalla. **Tel. 96 656 10 89** **Fax: 96 556 15 92**

**Movitel.**- Televisión por cable. C/. Fermin Bernabeu, 3 Castalla. **Tel. 96 656 06 07** **Fax: 96 556 12 76**

**Teleibi.**- Abierta a todos. Av. Provincia, 57 Ibi. **Tel. 96 655 16 05**

**Totcable.**- Televisión + Internet Banda Ancha. Tarifa plana 24 h. Av. Juan Carlos I, 23 Ibi. **Tel. 96 555 46 62**

**TV Onil.**- Apdo. 95 Onil. **Tel. y Fax: 96 556 51 53**

## Tintorerías

**Tintorería Domingo.**- Lavería, limpieza en seco. Profesionales en toda clase de pieles, alfombras, mantas, edredones. Murillo, 19 Ibi **Tel. 96 655 05 41**

**Tintorería Rosa.**- Limpiezas en seco. Mantas edredones y alfombras. Especialistas en pieles. Servicio a domicilio. Avda. de la Paz, 4 Ibi. **Tel. 96 555 22 73**

## Transportes

**Ibitrans.**- Servicio Nacional e Internacional de Transportes. Cuenca, 11 Ibi **Tel. 96 555 13 01** **Fax: 96 655 01 69**

## Viajes

**Esferatravel.**- Billetes de avión y tren, tarifas aéreas exclusivas, cruceros, viajes de: empresa, vacacionales, novios, rurales, especialista en viajes a medida. El Salvador, 19 Ibi. **Tel. 96 555 45 70.** [www.esferatravel.com](http://www.esferatravel.com)

## Video Clubs

**Mundo Cine.**- Video club. Todo el cine en tus manos. C/. Tibi, 8 Ibi **Tel. 96 633 82 09**

## Zapaterías

**Calzados Cristi.**- Con toda la moda de la temporada. Av. Juan Carlos I, 49 y C/ Jijona, 3 Ibi. **Tel. 96 555 08**



# ANUNCIOS GRATUITOS\*

Tus anuncios ahora también en internet  
**www.escaparatedigital.com**

## INMUEBLES

**Inmobiliaria La Foia** necesita viviendas en venta y alquiler para atender demandas de clientes. Tel. 96 655 27 05.

**Se alquila dúplex nuevo en Ibi.** Calefacción radiante, 3 habitaciones, plaza de garaje y trastero, amueblado, muy iluminado, bien situado. Precio asequible. Tel. 966 109 000.

**Se alquila nave industrial en Ibi.** 2.400 m², buena comunicación, fácil acceso de carga y descarga, con todas las instalaciones, sistema anti-incendios. Precio inmejorable. Tel. 607 631 218.

**Particular vende finca rústica en Biscoy,** de 133.000 m² en explotación de olivar, posibilidad de agua y luz. Casa de 500 m² para rehabilitar. 200.000 €. Tel. 607 797 500.

**Vendo chalet en Onil** a 2 kms. del pueblo. Parcela de 10.000 m². Casa de 120 m² planta baja, piscina con gresite y depuradora. Asfalto hasta la puerta. Tels. 650 028 494 - 645 479 212.

**Se alquila piso** amueblado en Ibi, 3 habitaciones, con calefacción, edificio Mercadona, 400 €/mes. Tel. 620 625 016.

**Vendo casa en Santa Pola.** Bajo Faro, a 20 metros del mar. Planta baja. 200 m², asfaltado y con barbacoa. Tels. 650 028 494 - 645 479 212.

**Se alquila plaza de garaje,** edificio Mercadona, 50 €/mes. Tel. 620 625 016.

**Alquilo habitación** en Ibi, zona Reyes Magos. 150 €/mes, más gastos. Tel. 676 210 364.

**Se vende local céntrico,** en la calle san José de Ibi de 65 m², con aseo, persiana eléctrica, puerta. Ideal para comercio, cocheras, etc. Tel. 630 262 583.

**Compraría casa de campo** cerca de Ibi. Precio económico. Tel. 606 089 518.

**Se traspasa tienda de regalos 'DE MANÍA',** por no poder atender, negocio muy consolidado, con clientela fija, con años de experiencia, en calle muy comercial de Ibi. Tel. 619 109 714.

**Se vende o alquila cochera** tabicada en Avda. Juan Carlos I (zona la Tartana). Buen precio. Tel. 671 449 532.

**Busco piso sin muebles para alquilar.** Tel. 680 528 045.

**Vendo casa de campo,** 75 m², cochera de 30 m², terreno 5.000 m². Con agua y luz, vallado, piscina, depuradora, jardín, olivos. Se canjearía por vivienda a cuenta en Ibi. Tel. 606 812 339.

**Se vende piso en Ibi,** Avda. de la Paz, 10 - 2º Izq. 140 m². Con ascensor. 4 habitaciones. 2 baños. Galería, balcón y trastero. Todo vistas exteriores a Avda. de la Paz. Precio amueblado: 114.000 euros. Precio sin amueblar: 112.000 euros. Interesados llamar al: 629 491 222 ó 96 555 38 53.

**Busco habitación en piso compartido en Ibi.** Tel. 696 974 993.

**Piso nuevo en Ibi** a estrenar, en la GOZAN, C/ Rafael Alberti, en 4ª planta, recién acabado y sin utilizar. Vivienda de 1 dormitorio con tarima de roble en dormitorio y salón, gres de Porcelanosa en cocina y baño. Splits de calor y frío en dormitorio y salón, baño con mampara de cristal, gresite en ducha y mueble de baño. Muebles de cocina, campana, encimera vitrocerámica y horno eléctrico. Puerta acorazada con blindaje multipunto. Precio: 92.000 €. Vende particular. José Manuel. Tel. 667 449 217.

**Alquilo piso seminuevo** zona Giravella. Buenas condiciones. Tel. 655 826 753.

**Se vende local** para cualquier comercio de 100 m², con aseo, zona correos, buena ubicación. Interesados llamar al 625 30 37 10.

**Comparto piso en Ibi,** 2 habitaciones, 2 baños, calefacción. Zona Ayuntamiento. 180 €/mes. Tel. 647 866 261.

**Alquilo cochera grande** zona Santiago Apóstol. 50 €/mes. Tel. 615 813 717.

**¡Oportunidad! Casa de campo rústica,** nueva construcción, 70 m² en doble planta, con luz solar, agua y 4.500 m² de terreno vallado, magníficas vistas. A 25 minutos de Alicante. Tel. 699 849 384.

**Particular vende piso** en Ibi, de 114 m², con magníficas vistas, es un 3º y último. También vendo casa de 113 m². Precio a convenir. Tel. 630 262 583.

**Alquilo locales comerciales** totalmente acondicionados en la calle Constitución de Ibi. Precio: 750 €/Tel. 655 214 893.

**Se traspasa por no poder atender,** negocio de informática y copistería, en situación y condiciones inmejorables. Tel. 616 446 060.

**Vendo piso con trastero** en Glorieta de España, a estrenar, con 3 dormitorios. PVP: 116.000 € + IVA. Tel. 647 687 029.

## MOTOR

**Vendo furgoneta Citroen Jumpi HDi** de 9 plazas, con enganche de remolque. Seminueva. Precio a convenir. Tel. 646 413 379.

**Vendo Rover 25** color plata, full equipo, motor 1.6 gasolina. En buen estado y a buen precio. Tel. 620 625 016.

**Vendo Mitsubishi Space Wagon Diesel,** 7 plazas, perfecto estado, siempre en cochera, cartucho de 6 CD's, manos libres reconocimiento de voz, ITV hasta febrero 2010. Precio 5.900 €. ¡Llama ya! Tel. 655 214 893.

**Vendo Derbi Variant** siempre en cochera, en buen estado. Precio a convenir. Tel. 676 730 083.

**Se vende pack para Seat Córdoba o Ibiza** compuesto por: faros traseros etilo lexus, 4 llantas 17" con cubiertas semi nuevas incluidas, enbellecedores, retrovisor en cromo. 800 euros negociables. Tel. 664 412 876.

**Vendo Jeep Cherokee 2.5 TD.** Defensas, estriberas, antiniebla largo alcance homologados, AA. 3.000 €. Tel. 669 875 204 - 606 111 051.

**Vendo Ford Focus 1.6** gasolina, año 99, impecable. Por 5.000 euros. Tel. 669 782 793.

## EMPLEO

### OFERTAS:

**Busco mujer responsable en Onil o Castalla para limpieza** (labores del hogar) y cuidado de una niña de 7h a 10h de la mañana de lunes a viernes en Onil. Contactar tardes. Tel. 630 033 853 ó 609 779 920.

**Se necesita persona** con buena presencia para trabajar en cosmética. Tel. 635 654 029. Anna.

**Busco profesor/a** para clases particulares de Hidráulica y Neumática. Tel. 607 289 877.

**Se necesita chico entre 22 y 28 años** para cubrir puesto de ventas y atención al público. Se requiere: -Carnet de conducir, conocimientos básicos de inglés e informática, facilidad para el trato con el público. Mandar solicitudes al correo electrónico: [puetodeventa@yahoo.es](mailto:puetodeventa@yahoo.es) o al fax 96 655 16 50.

### DEMANDAS:

**Se ofrece chica** para trabajar cuidando niños o ancianos, limpieza, etc. Fines de semana. Tel. 677 871 587.

**Chica busca trabajo** en limpieza, fábrica o cuidado de personas mayores. Tel. 649 733 933.

**Chico busca trabajo** en limpieza de jardines, o lo que surja. Urgente. Tel. 676 642 009.

**Se ofrece chica española** para cualquier trabajo. Fábrica, local, limpieza o cuidado de niños. Tel. 619 743 760.

**Se ofrece administrativa contable** Con experiencia como contable en una asesoría, con cursos complementarios. Conocimientos Facturaplus, Contaplus, Word, Access, Excel... Tel. 634 414 001 - 96 555 39 54. email: [mcarmenmp@hotmail.com](mailto:mcarmenmp@hotmail.com)

**Chica de 40 años** y muy responsable busca trabajo para cuidar personas mayores, especialmente si padecen Alzheimer. También para hacer limpieza. Tel. 605 220 705.

**Se ofrece operario máquinas plástico.** Experiencia 18 años. Cursos de inyección realizados, puesta de moldes, carnet conducir. Preferencia por turno de noche. Tel. 634 414 002 - 96 555 39 54. email: [mcarmenmp@hotmail.com](mailto:mcarmenmp@hotmail.com)

**Señora se ofrece** para trabajar en limpieza, cuidado de niños y de personas mayores. Tel. 616 152 054.

**Auxiliar de geriatría** se ofrece para cuidar en domicilio, residencia o clínica a personas mayores, enfermos o acompañamiento. Con experiencia y responsabilidad. Tel. 633 140 226.

**Se ofrece chica joven** de Ibi para cualquier tipo de trabajo por las mañanas. Tel. 637 227 484.

**Interna. Se ofrece auxiliar de geriatría** para cuidar personas mayores o enfermas. Con experiencia y responsabilidad. Tel. 655 528 891.

**Chica, 39 años,** busca trabajo en fábrica. Horario flexible. Tel. 637 206 718.

**Mujer joven busca trabajo** limpieza en casas, cuida-

do de ancianos, u otros. Tel. 693 417 263.

**Señora se ofrece** para cuidar personas mayores, para trabajar en bar, limpieza, etc. Tel. 617 172 228.

**Hombre responsable busca trabajo** como carpintero, peón de obra, ferralla, inyección de plásticos, montaje de juguetes. Con experiencia. Tel. 666 289 622.

**Señora se ofrece** para cuidar personas mayores o niños, limpieza o bar. Interna o externa. Noches o por horas. Con referencias. Tel. 660 602 562.

**Dispongo de jornada completa** para cuidar niños, ancianos o limpieza. Tel. 618 820 875.

**Se ofrece chico** con carnet de conducir, para trabajar en la construcción como albañil de segunda o peón. Con experiencia. Tel. 609 489 952.

**Señora responsable** busca trabajo cuidando personas mayores, por horas o jornada completa. También para limpieza de casas, escaleras, bares. O como cocinera. Con mucha experiencia. Tel. 605 220 705.

**Se ofrece chica** para limpiar casas, escaleras; cuidar personas mayores o niños o para montaje de juguetes en fábrica o local. Tel. 666 289 540.

**Se ofrece chico** con mucha experiencia en máquinas de inyección de plástico y metales. Tel. 617 027 514.

**Conductor con carnet C** se ofrece para trabajar. Con experiencia en inyección de plástico y zamak. Tel. 672 106 253.

**Busco faena** para hacer en un local. El local lo pongo yo. Tel. 675 254 355.

**Se ofrece profesora** para impartir clases de inglés, matemáticas, informática y apoyo en general en todos los niveles. Tel. 678 689 543.

**Chica responsable** busca trabajo en el cuidado de ancianos, niños o limpieza, camarera, ayudante de cocina o cualquier sector. Tel. 657 587 316.

**Chica se ofrece** para trabajar. Limpieza, cuidado de personas mayores, ayudante de cocina. Tel. 646 647 299.

**Se ofrece señora** para trabajar como ayudante de cocina. También para cuidar personas mayores. Tel. 672 106 253.

**Fontanero** se ofrece para trabajos en taller y toda clase de chapuzas. Tel. 685 175 395.

**Técnico en aire acondicionado** y calefacción se ofrece para trabajar. Tel. 685 175 395.

**Busco trabajo para cuidar personas mayores.** Interna o externa, cuidar niños o limpieza. También en fábrica. Tel. 669 388 349.

**Chica de Ibi, buena cocinera,** se ofrece para cocinar por horas (10 €/h.). Para profesionales o particulares. Tel. 692 694 970.

**Se ofrece estudiante universitaria** para dar clases particulares de primaria y secundaria durante el verano. Tel. 675 327 999.

**Se ofrece auxiliar de enfermería** para el cuidado de persona mayor o enferma, a domicilio o en el hospital. Tel. 610 695 073.

**Se ofrece oficial de 1º** en colocación de parquet y decoración de piscinas de madera natural, y trabajos de carpintería en general. Tel. 639 249 867 - 630 859 649.

**Diseñadora gráfica e industrial,** con mucha experiencia y creatividad. Pilar Sánchez. Tel. 660 394 947.

**Mujer de Castalla** busca para limpiar escaleras, bares o cafeterías, o cuidar peques. Tel. 637 380 462.

**Se ofrece señor** para trabajar en la obra, en el campo, o en otras labores. Con carnet de conducir y coche propio. Tel. 606 863 253.

**Se ofrecen 2 chicas para limpieza** de hogar, escaleras, para cuidar personas mayores. Con título de auxiliar de ayuda a domicilio. Tel. 690 743 128 (preguntar por Pili).

**Chico con experiencia** en pintura, albañilería, fontanería, electricidad; se ofrece para chapuzas a 5 € la hora. Tel. 696 174 489.

**Señora española** con experiencia en institutos, casas, etc. se ofrece para limpiar a 5 € la hora. Tel. 695 999 763.

**Señora busca trabajo,** jornada completa o por horas. Cuidado de personas mayores o niños, limpieza de escaleras, etc. Tel. 606 514 434.

**Chica responsable** busca trabajo en fábrica, cuidado de ancianos (día o noche). Tel. 687 324 231.

**Busco trabajo** en limpieza, cuidado de ancianos, ayudante de cocina y fábricas. Tel. 627 033 299.

**\*Todos los anuncios de compra-venta entre particulares son gratuitos**

**excepto Sección Inmobiliaria y Motor: 10 € (20 palabras)**

Envía este cupón a: **ESCAPARATE, Av. Juan Carlos I, 63 IBI**

Por fax al: **96 555 35 51** Por correo electrónico a: **escapate@telefonica.net**

WEB: **www.escaparatedigital.com** SMS: **5767**

## ANUNCIOS GRATUITOS - CLASIFICADOS

Nombre .....
Tel. ....
Texto .....
.....
.....

**Ya puedes mandar tus anuncios por SMS**

**fácil**  
**rápido**  
**cómodo**  
**eficaz**

**envía un SMS al 5767**  
*a cualquier hora del día*

**envía ESCAPARATE (espacio) y el texto de tu anuncio al 5767 indicando tu número de teléfono**

Precio del sms 1.20 euros + IVA. Los anuncios se publicarán en el próximo número de ESCAPARATE

Importante: los anuncios deben enviarse desde el teléfono de referencia. En caso contrario, no serán publicados.



**Busco trabajo** fábricas, máquina, montaje, limpiando. Me adapto a cualquier tipo de trabajo. Tel. 690 327 400.

**Busco trabajo** en cualquier actividad. Tengo los carnets B, C, D, ADR. Tel. 608 542 630.

**Se ofrece administrativa contable** Con experiencia, formación adecuada, cursos complementarios. Conocimientos Facturaplus, Contaplus, Word, Access, Excel... Tel. 634 414 001. Email: [mcarmenmp@hotmail.com](mailto:mcarmenmp@hotmail.com)

**Se ofrece operario máquinas de plástico** con 18 años de experiencia, cursos de técnicas inyección realizados, práctica en puesta moldes, carnet de conducir. Tel. 634 414 001.

## CONTACTOS

**Hombre de 45 años,** educado, discreto y sano. Me gustaría amistad con mujer y relación esporádica discreta, si surge. Tel. 678 355 366.

**Mujer de 42 años** busca relación con hombres de no más de 50 años, para amistad, salir y lo que surja. Tel. 630 109 949.

**Señor busca mujer madura** para una buena amistad, en Ibi. Tengo trabajo estable. Tel. 659 904 247.

**Hombre bisex,** físico normal, fetichista morboso amante de la lencería erótica y situaciones morbosas, busca personas afines con educación. Tel. 653 525 731.

**Madurita adinerada,** busco sexo. Gratífico. Tel. 608 762 716.

**Mujer mayor,** alegre, necesito sexo. Tel. 689 400 943.

**Chico simpático,** agradable, discreto, físico normal. Busca chicos/as de mismas características para amistad y algo más. No mayores de 40 años. Tel. 692 414 891.

**Separada. Atractiva.** Busco sexo. Gratífico. Tel. 689 400 755.

**Chico de 30 años** busca relación seria y formal con chica de hasta 35 años. Soy serio y educado. Tel. 630 760 015.

**Divorciada. Atractiva.** 35 años. Busco sexo esporádico. Pago yo. Tel. 636 366 261.

**Divorciado 42 años,** buena presencia, conocería chica similar, que le guste la natura, vida y amor. Tel. 686 051 466.

**Agencia de contactos** necesita hombres para sexo con señoras. Tel. 902 944 004.

**Jose Luis,** 47 años y divorciado –de Onil–, Busco chica de 40 a 47 años para relación seria. Tel. 618 367 135.

**CHICA: Soltera de 38 años,** cariñosa y divertida, situación estable, desearía conocer hombre en similar situación, para amistad o pareja estable.

Encuentros Ibi: 966 330 249 - 693 342 209.

**SÓLO PARA GENTE SIN PAREJA:** Si eres hombre entre 30 y 50 años, no dejes pasar esta ocasión de conocer a mujeres en tu misma situación, tenemos preparado un fin de Semana Especial. Encuentros Ibi: 693 342 209 - 966 330 249.

**HOMBRE: de 45 años,** sin cargas familiares, cariñoso y muy atento. Si eres mujer y te gustan ambas cosas, llámame. Encuentros Ibi: 693 342 209 - 966 330 249.

**CHICO: Soltero de 38 años,** me gusta pasear, la tranquilidad y la paz, en buena compañía. Moreno, ojos azules, romántico, atractivo. Encuentros Ibi: 966 330 249 - 693 342 209.

**CLUB DE AMIGOS/ AMIGAS:** Si estas sol@ y deseas conocer a gente de buen rollo, y con tus mismas inquietudes. ¡¡¡Llámanos y saldrás de tu soledad!!! Encuentros Ibi: 966 330 249 - 693 342 209.

## VARIOS

**Vendo sofá 2 plazas** impecable, seminuevo. Por 230 €. Tel. 637 331 778.

**Vendo escalera de madera** plegable de 36 escalones, fuerte y resistente. Por 50 €. Tel. 96 555 07 84.

**Vendo compresor de aire,** capacidad 300 litros, trifásico, en perfecto estado, poco uso, precio a convenir. Tel. 677 405 384.

**Vendo bicicleta a estrenar de chica** con accesorios por 120 €, sin accesorios 100 €; y pistola alemana de competición de aire comprimido por 120 €. Tel. 687 957 562.

**Se dan clases personales** de informática (Microsoft office, iniciación a internet y a Windows, etc.). Clases individuales. Tel. 660 223 023 (Carlos).

**Vendo televisor 14"** por 30 €; y televisor 14" con DVD incorporado por 50 €. Tel. 672 004 661.

**Vendo teléfono americano** antiguo, de 1913, en perfecto estado, 2 piezas. También un teléfono negro de baquelita, año 1950, europeo, en perfecto estado. Tel. 620 427 719.

**Compro calentador de butano** en buen estado. Económico. Tel. 616 854 505.

**Se ofrece entrenador personal** para gente que quiera entrenar en casa. 15 años de experiencia. Tel. 635 433 060.

**Vendo sillita de coche** del grupo 3, muy nueva, con muy poco uso y patinete para acoplar al carro de bebé, todo por 120 €. Tel. 638 109 615.

**Se vende barra de bar** con reposapiés en acero inoxidable, con adornos en madera, botelleros y estanterías también en acero. Precio a convenir. Tel. 689 929 096.

**Vendo mesa para ordenador** prácticamente nueva, dispone de cajón y bandeja para teclado. Se vende por no usar. Precio: 25 €. Tel. 659 461 290.



# X PEREGRINACIÓ "EL NOSTRE SENYOR ROBAT" TIBI - CASTALLA - ONIL

**Domingo 29 de noviembre de 2009**

## SALIDA EN AUTOBÚS HACIA TIBI

**7:00 h.** - Encuentro Frente Convento Monjas Justinianas Onil.  
Se ruega máxima puntualidad

**7:30 h.** - Llegada a Tibi - Desayuno y bendición de peregrinos

## INICIO PEREGRINACIÓN

**8:15 h.** - Inicio de la marcha desde Tibi

**10:30 h.** - Almuerzo (llevar bocadillo)

**11:30 h.** (aprox) - Paso por la Iglesia de Castalla

**13:00 h.** (aprox) - Llegada a Onil - Recepción de autoridades y párroco de Onil - Visita a la Capilla del Nostre Senyor Robat - Refrigerio en el Palacio Municipal de Onil

## INSCRIPCIONES

Ayuntamiento de Tibi  
Casa de Cultura de Onil  
Parroquia de Castalla  
Tourist info Castalla  
Escaparat

## PRECIO DE LA INSCRIPCIÓN

**6 euros por persona**

Con la inscripción se tendrá derecho al servicio de autobús hasta Tibi, pañoleta y un ejemplar de la revista especial del X Aniversario



FOTOGRAFÍA: JOSÉ MARÍA GÓMEZ

**ORGANIZA:** Ayuntamiento de Onil, ESCAPARATE y Centre Excursionista Coliverc

**COLABORAN:** Aytos. de Tibi, Ibi y Castalla; Parroquias de Onil, Tibi y Castalla; Cruz Roja de Ibi; Guardia Civil, Movitel, Onda 15, Tele Onil, Intercomarcal, La Fresca FM