



IBIAE critica duramente a los bancos por los altos tipos de interés que aplican a las empresas

La Plataforma por la Reindustrialización Territorial denuncia que se concedan préstamos al 11% de interés cuando el precio del dinero está en el 0,25%

PÁGINA 5



FOTO: SALU RIBERA

Brillantes, multitudinarias y soleadas Fiestas de Onil. Hacía años que la villa muñquera no vivía unas Fiestas tan espléndidas como las que acaban de finalizar, y gran parte de este éxito ha recaído en la climatología prácticamente veraniega que ha acompañado a festeros y visitantes durante todos los días de Fiestas. Tan solo hubo que lamentar los actos vandálicos registrados la noche de las Hogueras, por parte de un sector de la población contrario a las nuevas medidas de seguridad que vienen impuestas por una directiva europea.

PÁGINAS 10, 11, 24 y EDITORIAL

IBI

Un hombre es atracado con un arma blanca en plena calle tras extraer dinero de un cajero automático

6

BIAR

El Ayuntamiento abonará la paga extraordinaria de 2012 a los trabajadores municipales

14

Más noticias

Ediles de Ibi, Onil y Castalla tratan la ley de la Dependencia con el secretario autonómico

12

Fallece un joven castallense de 17 años tras un accidente de moto en la carretera CV-80

13

El PSOE de Ibi denuncia el estado de "deterioro y abandono" del parque Derramador

4

El Rayo Ibense encara la recta final de la liga con opciones de ascenso a Tercera División

16

DESATASCOS
ES HORTES 24 HORAS

DESATASCOS Y FONTANERÍA

637 537 862
desatascosleshortes@hotmail.com

Primer Aniversario
2 y 3 de mayo

cervecoría - cafetería

la vía

Wi-Fi

2 Mentiretas 5 € Tercios 1 €
Sardinada popular Regalos y sorpresas

Avda. Miguel Hernández, 28 • Ibi • Tel. 679 942 733

Vente a...

Irlanda
3 semanas en julio o agosto
Curso de inglés

i-experience-irl
Verano - 2014
Precios de verdadera fábula

Para más información:
Glorieta de España, 4-b bajo, IBI
966552204 - 616499729 - info@tradumundi.com
www.tradumundi.com - facebook/Tradumundi

tradumundi
Bridging the future
Escuela de Idiomas - Agencia de traducción

La pregunta

LA OPINIÓN DE NUESTROS INTERNAUTAS

¿Está de acuerdo con la eliminación de las 9 cadenas de tv digitales?

Puedes participar en www.escaparatdigital.com



¿Qué opina de las medidas de seguridad en las hogueras de Onil?



Pedro Maura,
modelista

“Prefiero la tradición, pero hay que cumplir la normativa”

“Prefiero la tradición, pero hay que seguir la normativa europea pese a que, con ello, se sacrifica el espectáculo. El problema es la costumbre de tirar cohetes donde le apetece a la gente y ahora se tiene que limitar al recinto asig-nado. Yo acotaría varias zonas que no tuvieran peligro para la población”.



José Miguel Pardines (Gafarró),
jubilado

“Quieren acabar con la tradición”

“Es una barbaridad, se han propuesto acabar con la tradición y lo conseguirán. Les puede costar incluso las elecciones.

Yo soy *coeter* desde los siete años e, incluso, he sufrido quemaduras. Respecto a la normativa, el alcalde podría hacer la vista gorda como Rita Barberá en Valencia o en Castalla, en *San Francesc*. Hace tres años tiré 180 docenas”.



Gaspar Rico,
jubilado

“Tarde o temprano habrá que acatar la normativa”

“Hace treinta años que no tiro cohetes. Respecto a la normativa, más tarde o más pronto habrá que cumplirla. De otra manera podrían sancionar al Ayuntamiento.

Las verjas están muy mal puestas, yo las pondría más seguras y cubiertas, para que no pudiesen tirar cohetes fuera”.



Maribel Arques,
ama de casa

“Yo aplicaría esta normativa en un espacio abierto”

“La jaula, muy mal. Yo lo pondría en el campo de fútbol o en un descampado.

La normativa la aplicaría pero en un recinto al aire libre, en un espacio abierto.

Las tradiciones se tienen que cambiar conforme a los tiempos y lo peor es el vandalismo. Últimamente no daba tiempo ni a cenar a gusto con los vecinos”.

MAYO

L	M	M	J	V	S	D
			1	2	3	4
5	6	7	8	9	10	11
12	13	14	15	16	17	18
19	20	21	22	23	24	25
26	27	28	29	30	31	



Crec. 7



Llena 14



Meng. 21



Nueva 28

PASÓ EN

1º de mayo, Día Internacional de los Trabajadores

Es una jornada de lucha reivindicativa y de homenaje a los Mártires de Chicago. Estos sindicalistas anarquistas fueron ejecutados en Estados Unidos por su participación en las jornadas de lucha por la consecución de la jornada laboral de ocho horas, que tuvieron su origen en la huelga iniciada el 1 de mayo de 1886 y su punto álgido tres días más tarde, el 4 de mayo, en la Revuelta de Haymarket.

Archivo Municipal de Ibi

Así lo veo yo



¿Fomentar la creación de empleo? ¡Ja!

J. J. Fernández Cano

Entre otras muchas cosas, el agotamiento de nuestro sistema económico, y por lo tanto social, estriba en que no se genera el suficiente trabajo para dar empleo a la cada vez mayor demanda que existe, no sólo en nuestro país, ni en Europa, sino en todo el mundo. El eterno problema: no hay trabajo, no hay jornal. No hay jornal, la supervivencia resulta imposible. Quienes vivimos aquellas miserables, pero a la vez esperanzadoras décadas comprendidas entre los años 50, 60 y 70 del pasado siglo, podemos hablar con propiedad de lo que supone verse en la necesidad de abandonar casa, familia y pueblo (algunos con el cascarón de la niñez aún pegado al culo) para ir a buscarse la vida allí donde la hubiere, porque habíamos tocado fondo; éramos muchos campesinos para tan pocas tierras.

En nuestros días, la figura de la empresa que absorbe a cientos, hasta a miles de trabajadores, va desapareciendo del mapa laboral, sólo van quedando los grandes monopolios cuyo poder les permite manejar a su antojo la Economía Mundial y hasta a los que dicen gobernarnos. Ellos fijan los precios de mercado, los sistemas financieros y hasta cómo y cuándo pueden estornudar nuestros políticos. El final de esta época

de relativo progreso para las clases trabajadoras, se barrunta sombrío y poco esperanzador si algo o alguien no lo remedia, y a este gobierno que nos gobierna (es un decir) no se le ven trazas de hacerlo.

Para mí, los dos grandes problemas que nos atenazan el cuello son la economía sumergida y la corrupción instalada en las altas esferas de la política y auspiciada por sus allegados, amigos o familiares. La desfachatez de nuestros gobernantes cuando hablan de la imperiosa necesidad de fomentar la creación de empleo, es bochornosa.

Cuando algún desesperado decide darse de alta en cualquier actividad en régimen de autónomo, no lo tiene nada fácil, y los problemas le crecen si las cosas le van medianamente bien y precisa emplear a alguien, el subidón que le meten en sus cuotas a la Seguridad Social como autónomo, suponen una auténtica patada en los riñones. Y si a alguien le quedan dudas, que le pregunte a cualquier autónomo (de los que quedan dados de alta, claro) si esta decisión gubernamental le anima a emplear trabajadores.

O sea que, pueden nuestros mandamases sacar pecho diciéndonos que están fomentando la creación de empleo, ja, ja y ja.

En clave de humor



Cartas de los lectores

Los escritos dirigidos a esta sección deben tener un máximo de 350 palabras. En caso contrario, ESCAPARATE se reserva el derecho a publicarlos, resumirlos o extraerlos. Los escritos aparecerán publicados con la firma del autor, nunca con seudónimo, quien debe hacer constar su nombre y apellidos, domicilio, teléfono y D.N.I. Los escritos pueden enviarse por correo electrónico a: escapate@escaparatdigital.com

Arte en paradero desconocido

Unos meses atrás, y con el beneplácito del concejal de festejos D. José Luis Castelló Verdú, se hizo entrega de 2 cuadros con sendas poesías representativas de nuestras fiestas ('Moro de la Media Luna' y 'Cristiano ¡Vive Dios!') pertenecientes al libro de poesía 'Onil Verso a Verso' de la autora M^a José Mira Picó, con el fin de engrosar el patrimonio cultural del Museo de la Fiesta de Onil. A fecha de hoy ambos cuadros se encuentran en paradero desconocido, dejando en evidencia el poco respeto que desde la concejalía de Cultura se tiene hacia la palabra escrita. La dejadez ha llegado hasta límites insospechados. Es muy probable que ambos pergaminos cuel-

guen de la pared de algún particular que, tras ver el poco interés por preservarlos, haya decidido apropiárselos. El Sr. Concejal, al ser preguntado varias veces por su paradero, lejos de encontrarlos, solo da largas o se encoge de hombros sin más explicación. Esto es preocupante, ya que muchas personas han ofrecido trajes y otros utensilios festeros para dicho museo y quién sabe si en algún momento todo ello pasará a formar parte de alguna colección particular, como ya ha pasado con dichos cuadros. Habrá que tener mucho cuidado, ya que la responsabilidad brilla por su ausencia. No olvidemos nunca que la cultura es la esencia de los pueblos, aprendamos a ser respetuosos con ella.

María Jose Mira Picó, Onil

Secuelas 2013 cerca de l'Avís

Alguien dijo alguna vez que las experiencias no son aquellos hechos que nos ocurren a las personas, sino lo que las personas hacemos con esos hechos. Así pues, con los hechos de mi experiencia de ser abanderada, yo los he juntado, mezclado, batido y agitado y su resultado ha sido un bálsamo de felicidad con el que dulcifico mi corazón y un recuerdo plácido de un sueño hecho realidad. Ahora bien, me ha quedado una secuela que roza alguna patología digna de estudio.

Cuando en la calle oigo alguna composición festera interpretada por una banda de música, el corazón se me encoge, me desborda la emoción en forma de recuerdos e incontrolablemente me saltan las lágrimas sin poderlo remediar. Puedo escuchar música festera en casa, en la radio o en el coche, pero no a pie de calle. Y es que lejos de que pueda interpretarse como querer volver

Editorial

Mira cómo (ya no) llueve en Onil

Hace años que no se recuerdan en Onil unas Fiestas de Moros y Cristianos tan soleadas como las que finalizaron el jueves 1 de mayo, con la tradicional procesión de despedida de la Patrona, la Virgen de la Salud. Todas las jornadas (del 22 de abril al 1 de mayo) se han celebrado bajo una espléndida climatología, prácticamente veraniega, que ha propiciado que los actos programados brillaran más que nunca. Como muestra, un botón: la jornada más esperada por muchos, el día de la Entrada (28 de abril), cayó en festivo autonómico y contó con un sol radiante y unas temperaturas inusuales para esta estación del año. Estos dos factores hicieron que miles de personas, entre vecinos y visitantes, disfrutaran de un acto espectacular y colorido, contrastando con la Entrada de 2013, que tuvo que hacerse de prisa y corriendo porque hizo acto de presencia la tan temida lluvia, que tantas y tantas veces ha intentado aguar la fiesta a los colivencs, convirtiéndose casi en tradición.

En la parte negativa hay que lamentar los actos vandálicos registrados la noche de las Hogueras por parte de un sector de la población que se mostraba así contrario a la nueva normativa europea sobre manipulación de pirotecnia y las medidas de seguridad que hubo que tomar. En este sentido, el inspector jefe de la Policía Local de Onil, Antonio Palazón, señaló a Escaparate que el hecho de que haya gente disconforme con esta ley, que viene impuesta desde Bruselas, no justifica el vandalismo que se vivió la noche del 22 al 23 de abril, con varias jaulas de protección tiradas por los suelos y pisoteadas, así como insultos y gritos hacia las autoridades locales (ver Editorial 735).

Aparte de este lamentable episodio aislado, la villa de Onil acaba de cerrar unas Fiestas memorables que, sin duda, no hacen honor a aquella clásica cancioncilla socarrona de 'mira cómo llueve en Onil, en las Fiestas de Moros y Cristianos', cantada por los vecinos de la *contornà*.

Será cosa del cambio climático (¡menudo verano nos espera!) o una tregua concedida a la villa colivenca por la *Mare de Déu de la Salut*, pero lo cierto es que, al menos este año, en las Fiestas de Onil no ha caído ni una sola gota (de lluvia).

La Foto



FOTO: PACO CRESPO

Cena solidaria en la comparsa Maseros de Castalla

Cerca de 150 personas asistieron a la cena que se celebró el sábado 12 de abril en la comparsa Maseros de Castalla, a beneficio de la Asociación de Padres con Niños Especiales de Alicante (APNEA). Entre los comensales solidarios se encontraban la consellera de Bienestar Social, los alcaldes de Ibi y Castalla y una representación de entidades como ADIbi, Despertar, AFA, Acodip, 5p, Babilón, Aodi, Replus, Peña Madridista de Ibi, Gourmet Helado Palacios, el fotógrafo Paco Crespo y un larguísimo etcétera.

a ser la protagonista, la dueña y señora de los aplausos, creo que la conducta está más cerca de la ilusión de todo un año, compartida y contagiada por todos y por tantos.

Consultada a la población minoritaria que ha podido tener estos mismos síntomas me comentan que también a ellos les pasa y que tan sólo una medicina llamada "tiempo" hace que la combinación calle-banda de música-lágrimas no reaccione y combine explosionando todo a la misma vez.

Ahora, cerca ya de L'Avis, siento una especie de pánico de encontrarme con el temido trance y que la patología consecuente del 2013 me traicione y me asalte por cada esquina de Ibi. Evidentemente,

para este tipo de trauma, ni manuales de autoayuda ni psiquiatras especialistas en afecciones post-festeras.

Así que no quedará otro remedio que enfrentarse cara a cara con el trastorno y el día señalado con el corazón perturbado salir a la calle, para homenajear, apoyar y aplaudir a los/las que este año lucen sus mejores galas y son portadoras de sus banderas y asumir que mi cura estará cerca de agradecer, recordar y compartir la experiencia de un año que ahora en forma de respuesta musical me desequilibra el alma.

Enhorabuena a Capitanes y Abanderadas.

Bely Bravo Ferre,
Abanderada Guerreros 2013

Hogueras de Onil

La ilusión que he vivido desde pequeña por el día de las Hogueras de Onil ha hecho que en la calle Ferrándiz, antigua casa de mis abuelos y actual casa de mi hermano, hayamos decidido empezar este día (22 de abril) viviéndolo desde primera hora de la mañana (almuerzo, paella y, por supuesto, la tradicional rostida), llegando incluso a ponerle nombre propio: Foguera Els Cremats del Serrallo, una tradición que empezamos a celebrar hace diez años.

Con mi experiencia, quisiera animar a todo el pueblo a que vivan esta experiencia. ¡No se arrepentirán!

Esther Sempere Alberó (Foguera Els Cremats del Serrallo, Onil)

Tribuna

Elecciones municipales a la vuelta de la esquina



José Luis Fernández Rodríguez

Guardando papeles en casa estos días pasados, fui a parar con un sobre en el que había metido los programas electorales de las últimas municipales en Ibi y me vino a la cabeza que en un año volveremos a tener la oportunidad de participar en las elecciones locales. A través de nuestro voto se conformará el gobierno municipal de cada pueblo para los próximos cuatro años.

Si algo es común en todos los municipios, desde el más grande al más pequeño en época de elecciones, es recibir en nuestras casas los distintos programas electorales de los partidos políticos que presentan candidatura. Por tanto, cada fuerza política debe elaborar y presentar a los ciudadanos su programa electoral.

Un programa electoral es un documento que recoge el compromiso de lo que se piensa realizar en caso de salir elegido. Es la seña de identidad de cada partido.

Nunca he tenido claro hasta qué punto el contenido de un programa decanta un voto hacia un partido u otro. Creo, sinceramente, que son muy pocas las personas que revisan y leen con detenimiento cada uno de los programas que llegan a casa durante la campaña. Y aún son menos las que guardan un programa pasadas las elecciones y comprueban si el partido en el que confiaron está cumpliendo debidamente su proyecto.

Opino que en nuestro país, el programa electoral influye poco a la hora de decidir cuándo se vota o se deja de votar a un partido. El español, y así lo indica el Centro de Investigaciones Sociológicas, considera a la clase política y a los partidos políticos en general, como uno de los principales problemas que existen en la actualidad en España. No es difícil por tanto deducir que de manera generalizada se cree y se confía poco o nada en las promesas de un político. Y en definitiva, eso es el programa electoral, hojas y hojas de promesas.

En España, incumplir lo que se deja escrito en un programa o en cualquier documento de partido, no es ningún tipo de delito. Es más, es muy probable que eso ocurra. Y de hecho al ciudadano es algo que tampoco le sorprende, puesto que hoy en día para muchos no deja de ser papel mojado un compromiso de un político.

No existe obligación legal, ni es habitual, que se haga un debate abierto y participativo, que permita un análisis del grado de cumplimiento de los programas municipales, principalmente del partido a quien le corresponde la tarea de gobernar pero sin olvidar a quien se encuentra en tarea de realizar la oposición. Ni los políticos se mueren por hacer esta labor ni existe por parte de la sociedad civil una demanda clara para que se realice. Da la sensación que un programa electoral muere el día después del recuento de votos y ya solo vale en el mejor de los casos para ser guardado como recuerdo. Y tendría que ser justo lo contrario. Todo debería girar en torno al compromiso reflejado por escrito.

Si me lo permiten, les sugiero que revisen los programas a modo de ejemplo de las dos últimas elecciones. Se sorprenderán de ver imágenes, proyectos y acciones, que ni han visto a día de hoy la luz ni la van a ver. En definitiva, promesas incumplidas y sin que nadie siquiera se ruborice.



ESCAPARATE

www.escaparatdigital.com
info@escaparatdigital.com

ESCAPARATE no se hace responsable de la opinión de sus colaboradores en los artículos publicados, ni se identifica necesariamente con el contenido de los mismos.

Por motivos de espacio, ESCAPARATE se reserva el derecho de publicar cualquier artículo, carta o sección.

Edita: **Àrea oberta**
comunicación

Redacción y administración:

Avda. Juan Carlos I, 63

Entresuelo - Local 5

03440 IBI (Alicante)

Tels. 96 655 20 38

Móvil: 616 206 625

Director:
José Manuel Solano Andreu

Redacción:
Pilar Luz
César Manuel Romero

Deportes:
César Manuel Romero

Director Comercial:
Francisco José Abarca Cruz

Administración:
José Miguel García

Diseño y maquetación:
AREA OBERTA, s.l.

Colaboradores deportivos:
Ibi: Paco López, Vicente Vicedo

(Rayo Ibense), Quintanilla (Peña Madridista), Paco Picó y Calero (UD Ibense) y Fernando Sanchis (Ibi FS)

Onil: Daniel Vila (UD Onil), Nacho Sempere (CD Onil)

Castalla: José Payá
Biar: José Ignacio Satorres y Remigio Beltrán

Tibi: Eladio Cremades
Opinión: José L. Fernández, Juan J. Fernández, José Vicente Verdú, José Antonio Cózar

Ilustraciones: Javier Sánchez Campoy, Vicente Blanes

Fotografía-colaboraciones: Verdú Fotógrafo, Manuel Iváñez, Inma Juan, Raúl Fuster, Paco Crespo, Josefina Molina, ASA3, La

Productora, Fotos Lledó, Salu Ribera, Pardines, CyC Fotógrafos

Fotografía:
AREA OBERTA, s.l.
José María Gómez

Imprime: Servicios de Impresión de Levante, S.A.
Depósito legal: A -1.092 - 1991
ISSN: 1131-7752

Reservados todos los derechos.
Este periódico no puede ser reproducido, ni en todo ni en parte, por medio alguno cualquiera que sea su naturaleza y técnica, ni puede ser transmitido por ningún sistema de comunicación, ni sus contenidos radiados o emitidos por emisoras de radio o televisión, aún citando la fuente de procedencia, sin permiso previo, expreso y documentado del editor propietario de la publicación.

Comarca

Ibi / Tibi / Biar
Onil / Castalla

Esquerra Unida lamenta el cambio en el nuevo sistema de recogida de basura recién instaurado en Onil

Un vecino de Castalla dona al Ayuntamiento un billete que se usó a nivel local durante la Guerra Civil



Uno de los juegos del parque ha tenido que ser precitando por su estado

El PSOE denuncia el estado de “deterioro y abandono” del parque Derramador

Reclama una actuación urgente por el gran uso de este espacio público

P.L. IBI

El estado de deterioro que presentan los parques públicos y, en especial, el parque Derramador ha sido denunciado por el Grupo Municipal Socialista, que apunta como causa de estas deficiencias la falta de mantenimiento que sufren estos espacios públicos.

Según el concejal socialista Alberto Hernández, “este parque emblemático se encuentra en estado de ruina total” y, apunta el edil, que “estas deficiencias comprometen la seguridad de los vecinos de Ibi que hacen uso de este espacio, muchos de ellos niños”.

Entre las principales deficiencias que presenta el parque Derramador, Hernández destaca que “los juegos no tienen arena y algunos están rotos y precitados. Es imposible pasear por las calles con carros y es un peligro para niños y mayores por los numerosos baches y agujeros que hay, las arquetas de evacuación de aguas pluviales están totalmente tapadas por arena y piedras y los bancos están en su totalidad rotos y sucios, impidiendo que las personas se puedan sentar a descansar y disfrutar de este verdadero pulmón verde de nuestra localidad”.

Para el concejal socialista, “los arreglos deben realizarse con urgencia por la gran afluencia de gente que hacen uso de este parque que en los meses más cálidos”.

Debido a esta situación, el PSOE ha solicitado que se redacte un proyecto de reforma integral del parque, que incluya la posibilidad de pavimentar las zonas de paseo, arreglo de fuentes y el cambio de mobiliario



Estado de uno de los bancos y de las arquetas del parque (detalle superior)

urbano y recreativo.

A este respecto, Alberto Hernández agrega que “el Grupo Socialista presentará una moción proponiendo esta reforma, para cuya redacción se solicitará la participación de la asociación de vecinos del barrio de la Primera-Sagrada Familia y de la Federación de Asociaciones de Vecinos de Ibi”.

Recuerda el edil socialista que

otros parques del municipio se encuentran en las mismas condiciones, con “juegos infantiles deteriorados, suciedad y deficiencias por abandono”, y exige al gobierno municipal del Partido Popular y CDL, “un plan de mantenimiento continuo de los parques del municipio para evitar que en el futuro se llegue a situaciones tan lamentables como la actual”.

¿NECESITA DINERO URGENTE...? NOSOTROS SE LO PRESTAMOS

CONTACTE CON NOSOTROS CRÉDITO INMEDIATO

CONSULTA Y ESTUDIO GRATUITO **627914835 / 627914832**

mi Sabores

GOLOSINAS... Pan, Bollería, Pastelería, Helados, Bebidas

horario: DE LUNES A JUEVES, de 9:00 a 14:30 h. y de 16:30 a 22:00 h.
VIERNES y SÁBADO, de 9:00 a 14:30 h. y de 16:30 a 23:00 h.
DOMINGO, de 9 a 22:00 h.

Dr. Ferrán, 1 (frente Plaza Sanchis Banús) • Ibi • Tel. 654 041 628

LAVADO ARTESANAL

LAVADERO KM.0

- LAVADO DE MOTOR
- LIMPIEZA DE TAPICERÍA
- LIMPIEZA DE VEHÍCULOS
- ACCESORIOS EN GENERAL
- CAMBIO DE ACEITE Y FILTROS
- RECOGIDA Y ENTREGA A DOMICILIO
- REPARACIÓN DE TAPICERÍA EN COCHES Y MUEBLES

CAMBIO DE ACEITE Y FILTRO 50€

LIMPIEZA DE TAPICERÍAS desde 60€

Rafael Alberti, 5 • Ibi • Tel. 96 638 18 58 • Móvil: 617 146 337

ELS MOLINS **Salones Tuareg**

Carrer Les Eres, 75 • IBI • Tel. 647 697 329

Desayunos y cenas • Todo tipo de celebraciones

Ven a conocer nuestras instalaciones • Terraza de verano

DESAYUNOS, MERIENDAS y COPAS

TERRAZA TODO EL AÑO

PEPPER

Joan Fuster, 17 - Ibi (junto al nuevo Centro de Salud)

CAFE

Reunión de la Plataforma por la Reindustrialización Territorial

Los empresarios critican la falta de apoyo de los bancos a las pymes

Denuncian que se concedan préstamos al 11% de interés cuando el precio del dinero está en el 0,25%

P.L. IBI

La patronal de las comarcas centrales, representada en la recién constituida Plataforma por la Reindustrialización Territorial, ha lanzado una dura crítica contra las entidades bancarias por su falta de apoyo a las pymes.

Los empresarios denuncian la gestión que los bancos están haciendo con pymes, micropymes y autónomos al conceder financiación con tipos de interés que, en muchas ocasiones, van desde el 8% al 11% cuando recientemente el Banco Central Europeo mantuvo el precio del dinero en el mínimo histórico del 0,25%.

Califican de lamentable que con la situación económica actual los márgenes de la banca no se recorten sino se amplíen y vayan en dirección contraria "al enorme esfuerzo que empresas y ciudadanos están haciendo desde hace mucho tiempo".

Éstas son las conclusiones de la reunión que mantuvieron representantes de las federaciones de empresarios de L'Alcoià-El Comtat (FEDAC), de Ibi y la Foia de Castalla (IBIAE) y la Confederación Empresarial de la Vall d'Albaida (COEVAL).

Pérdida de entidades cercanas

Además, expresan su preocupación por la progresiva pérdida de entidades financieras próximas al territorio, pasando la toma de decisiones a centros alejados, "desconocedores de la realidad del tejido empresarial de estas comarcas".

La Plataforma por la Reindustrialización Territorial considera que en la situación actual con



Reunión de representantes de la Plataforma por la Reindustrialización celebrada el 25 de abril

falta de financiación o con elevados tipos de interés los bancos no están apoyando a la economía real, generando grandes dificultades a las iniciativas de economía productiva y de reindustrialización, fundamentales para crear empleo y que sea de calidad.

Consumo paralizado

Explican que la consecuencia directa de esta política bancaria es la paralización del consumo interno, "lo cual debe revertirse para poder salir de la actual crisis que se prolonga ya más de seis años", añade la patronal.

Por todo ello, pide que se actúe impulsando acciones claras y contundentes tendentes a evitar que la economía caiga en deflación y se pueda pasar ya de una etapa de austeridad extrema a otra de crecimiento sostenible.

La patronal también censura los elevados costes de la energía eléctrica

En algunas industrias el consumo de electricidad llega al 77%

P.L. IBI

Los elevados costes de la electricidad es otra de las cuestiones que preocupa seriamente al sector empresarial. Recientemente, la Comisión de Industria de COEPA, de la que es miembro IBIAE, ha analizado las conclusiones de un estudio realizado por APEME sobre los costes de la energía y sus desfavorables consecuencias sobre la industria.

El estudio concluye que es preciso frenar la escalada de precios de la energía eléctrica y recuperar la competitividad perdida por este sobre coste,

que califican de "injustificado".

El documento considera imprescindible conocer de forma transparente el coste de la producción de energía eléctrica en España, a través de una exhaustiva auditoría que se ponga a disposición de toda la sociedad y sirva de base para un profundo debate que permita mejorar los precios y ajustar el precio final a los costes reales y, además, propone impedir prácticas monopolísticas en el sector eléctrico a través de un ente independiente que gestione este sector estratégico.

En la actualidad, la factura

energética representa una parte fundamental dentro de la estructura de costes de la industria, con un valor medio del 2,33% de los gastos de explotación. De hecho, la electricidad llega al 77% dentro de los consumos energéticos para algunas industrias.

Otro dato relevante es que el coste de la factura eléctrica para las empresas tipo de la provincia se ha incrementado en los últimos cuatro años entre un 5% y un 18%, una cifra desproporcionada en un contexto de crisis y descenso de la demanda, según señala el informe de COEPA.

BREVES

Ibi, líder en fabricación de tapones sintéticos

Excellent Cork, empresa de Ibi fundada en el año 2006, continúa su expansión en mercados extranjeros y gana terreno en nuestro país, donde el uso del tapón sintético gana adeptos.

La empresa está constituida por Carlos Valero SL y Abad Procesos Industriales, ambas empresas pertenecientes a Ibi-LonjaVirtual, junto con Plásticos Domingo, y exporta buena parte de su producción a países como Rusia. Excellent Cork fabrica más de 35 millones de tapones sintéticos anualmente, que por sus cualidades, además de conservar perfectamente el vino permiten retapar la botella, no se quiebran, y sobre todo, no dejan sabor, una de las características más valoradas por los consumidores y enólogos.

PAPERERÍA
LIBRERÍA
PREMSA

EL PARC

Avgda. Roca. El Salvador, 12
CASTALLA
Telf. y Fax: 96 556 12 40
Mòbil: 678 886 694

CAFÉ-PUB NIÁGARA

nueva gerencia

tu pub
de siempre
en el
centro
de Ibi

abierto de martes a domingo
a partir de las 14:00 h.

C/ Paca Guillem, 5 • Ibi

50 años a su servicio

Amoros

ELECTRODOMÉSTICOS • HI-FI • TV • VIDEO • INFORMÁTICA
AIRE ACONDICIONADO • SERVICIO TÉCNICO PROPIO

Especial COMUNIONES

NINTENDO 2DS
TABLETS desde 69€
RADIO-CD desde 49€
TV SAMSUNG 22" desde 169€

Y más ofertas en www.radioamoros.com

Constitución, 17 • Tel. 96 555 12 81 • IBI

MAXIM'S

Constitución, 14, Ibi

Harmont & Blaine
REPLAY
GEOX
Barbour
LACOSTE
CELEBRATING 120 YEARS



Plantilla de la empresa la jornada de conmemoración

Plásticos Vicent celebra el Día Mundial de la Seguridad en el Trabajo

Conmemora los mil días sin accidentes laborales

Escaparaté. IBI

La empresa Plásticos Vicent-Smurfit Kappa, con motivo de la celebración el 28 de abril del Día Mundial de la Seguridad en el Trabajo, conmemoró los mil días en la empresa sin accidentes laborales. La plantilla exhibió una pancarta a las puertas de la empresa para

celebrarlo.

Desde Plásticos Vicent afirman que continuarán trabajando por la seguridad laboral y así "entre todos lograremos un ámbito de trabajo seguro y agradable".

Este año, la plantilla se ha visto incrementada en 45 trabajadores, pasando de 62 a 107 personas, actualmente.

REMITIDO



La gama Infiniti, ya en Talleres Gis-Ver de Ibi

Talleres Gis-Ver, en la avenida de la Provincia de Ibi, ya dispone, para toda la comarca, de todos los modelos de la gama **Infiniti** (Q-50, Q-60, M, EX y FX). **Infiniti** es la gama alta de la alianza entre las firmas automovilísticas **Renault** y **Nissan**. El personal de Talleres Gis-Ver estará encantado de mostrar las prestaciones de estos nuevos modelos a todos los interesados que se acerquen a sus instalaciones.



La víctima fue atracada frente a una oficina del Banco Sabadell

Un hombre es atracado en plena calle después de extraer dinero de un cajero

El ladrón amenazó a la víctima con un arma blanca y se llevó también su cartera con documentación personal

Escaparaté. IBI

Un hombre de mediana edad fue víctima de un atraco a plena luz del día, tras haber extraído dinero de un cajero automático de la Avenida Juan Carlos I de Ibi.

Al parecer, el caco aprovechó el momento en que el hombre ya había sacado los billetes de la sucursal bancaria para abalanzarse sobre su víctima y pedirle el dinero y la cartera, amenazándolo con un arma blanca. La cuantía sustraída alcanzó los 200 euros.

Según ha podido saber Escaparaté, tras el suceso la víctima del atraco se marchó a su casa para tranquilizarse y después de una hora interpuso denuncia en la Policía Local de Ibi. El espacio de tiempo transcurrido entre el robo y la denuncia fue determinante para no poder interceptar al ladrón en las inmediacio-

nes del lugar.

En la denuncia, el atracador fue descrito como un hombre de media edad, moreno, y con aspecto descuidado.

El suceso ocurrió el martes 29 de abril sobre las 19:30 horas y hasta el momento no se ha podido detener a ningún sospechoso.

Intento de robo en un bar de la Avenida Azorín

Gracias a la llamada de un vecino a la Policía Local alertan-

do de un ruidos que se estaban produciendo en la calle, se pudo evitar un posible robo en una cafetería situada en la Avenida de Azorín el pasado martes.

Según ha podido saber este periódico, alrededor de las dos de la madrugada del martes 29 de abril, varios individuos estaban merodeando por las cercanías del bar y comenzaron a oírse unos ruidos que despertaron a un vecino del edificio sobre el que se encuentra el citado local. Este vecino realizó una llamada a la Policía Local de Ibi que en pocos minutos acudió al lugar de los hechos pudiendo observar que en uno de los accesos al local había varios barrotos forzados. Los agentes comprobaron que los cacos no pudieron acceder al interior del bar y sólo hubo que lamentar daños materiales en el exterior de la cafetería.

En la denuncia, el atracador fue descrito como un hombre de media edad, moreno y con aspecto descuidado

NUEVA TEMPORADA PRIMAVERA VERANO

Cristi

Ibi: Av. Juan Carlos I, 49 y C/. Jijona, 3 • Castalla: Av. de la Libertad, 17

VMRadio

88.0 fm www.vmradiio.com

ALQUILO PISO de 1 dormitorio en IBI - NUEVO A ESTRENAR

Detrás del supermercado SuperValu C/ Rafael Alberti y Federico G^a Lorca
Piso de 45 m² con climatización frío-calor, dos splits, pavimento de tarima de madera natural en dormitorio y salón, gres de Porcelanosa en cocina y baño. Cocina amueblada con encimera vitrocerámica, horno eléctrico con grill y campana extractora. Armario empotrado en dormitorio y mueble de baño. Gran luminosidad. Posibilidad de alquilar plaza de garaje.

270 euros / mes

Directamente con la propiedad, José Manuel, tel. 667 449 217



Uniendo comarcas

106,0 FM

Empedrat, 27 • Castalla
Tel. 96 556 06 01

JOVENTUTS MUSICALS D'IBI

joventutsmusicalsdbi@hotmail.com

paco crespó

c/ ravalet 40 ibi
Tels.: 96 655 32 30 / 609 65 79 50



El 12 de abril se celebró la reunión de exalumnas en el colegio acompañadas de sus profesoras

Encuentro de exalumnas del San Juan y San Pablo 25 años después

Colegio S.Juan y S.Pablo. IBI

1990. Un grupo de chicas cruzaron juntas el umbral de aquel portón verde que tantas veces les había visto entrar. Dejaban atrás su infancia para empezar a disfrutar su juventud, pero en su caminar les acompañaría siempre el entrañable recuerdo de aquellos maravillosos días.

Una nueva etapa se abría ante sus ojos, pero en el transcurso de esa marcha que emprendieron, seguro que en más de una ocasión: al cumplir un sueño, al llorar, al reír, al

rememorar su niñez, al ver crecer a sus hijos... pensaron en sus compañeras, y sintieron la nostalgia de saber de ellas.

El 12 de abril, 25 años después de aquella dulce partida, esa ilusión pudo hacerse realidad. Cincuenta grandes compañeras se reencontraron en el lugar que las vio crecer, y sus profesoras (Rosa Mari, Asun, Loles, Pilar, Rosa, Conchi, Mercedes, Mari Julia, Mari Carmen y Sor Ángeles) se encargaron de hacerles revivir por un día la esencia y la magia de su escuela.

Visitaron las aulas, se dejaron

embriagar por el inconfundible olor que les llevó de nuevo hasta su niñez, se fotografiaron con el uniforme de entonces (gracias al photocall creado para la ocasión), cantaron, bailaron y rieron al son de las canciones que un día compusieron, y se emocionaron al ver fotografías cargadas de encantadores recuerdos.

Un día que no podrán olvidar, ¿y quién sabe? Tal vez sus caminos ya no volverán a separarse. Desde la Fundación San Juan y San Pablo sólo nos queda deciros que esta fue, es y será siempre vuestra casa.

Del 5 al 12 mayo

El IES La Foia organiza una semana de puertas abiertas para mostrar la oferta educativa

Escaparate. IBI

El IES la Foia organiza una semana de puertas abiertas del 5 al 12 de mayo con el objetivo de mostrar la oferta educativa, que va de la ESO a la formación profesión básica, pasando por FP Mecanizado, Administrativo y Plásticos, así como el Bachillerato en la modalidad de Ciencias y Tecnología; Artes Plásticas, Diseño e Imagen y el de Humanidades y Ciencias Sociales.

El instituto ofrece, este próximo curso por primera vez, el Bachillerato de Arte tras obtener la autorización de la conselleria de Educación.

El centro llevaba tiempo reivindicando esta disciplina educativa debido a la demanda real de alumnos de Ibi y de la comarca así como por razones geográficas y de población. Por otra parte, se trata de una formación acorde con el tejido industrial de la zona, puesto que las empresas demandan profesio-

nales con formación en diseño e imagen relacionada con la comercialización y el marketing de producto. El instituto dispone de instalaciones completamente nuevas, con aulas y recursos específicos para impartir las materias de la modalidad de artes.

Durante la Semana habrá actividades abiertas para alumnos, futuros estudiantes, madres y padres, con charlas como 'Itinerarios formativos posibles para tu hijo', o incluso, específicamente sobre algunas de las modalidades de FP o Bachillerato que se ofrecen. Algunas irán dirigidas a empresarios o comerciantes como la ponencia de *Cloud Computing*: 'El cloud es tu oportunidad de negocio'.

El programa completo puede consultarse en el bloog La Foia <http://lafoia.blogspot.com.es/> o en <http://www.ieslafoia.com/>

Se puede solicitar plaza y matrícula a partir del 26 de mayo. Consultar en ieslafoia.com o en las redes sociales.

Semana de puertas abiertas

Del 5 al 12 de mayo de 2014

Descubre el IES LA FOIA Ibi

ESO - FP Básica
FP mecanizado
administrativo
plásticos

BACHILLERATO
ciencias y tecnología
artes plásticas, diseño e imagen
humanidades y ciencias sociales

IES
La Foia

LUNES 5 MAYO

18:00 Café recepción
18:30 Visita a las instalaciones de ESO/BACH/FP
Administrativo, Mecanizado y Plásticos
19:30 Charla sobre Oferta Formativa del IES La Foia:
"Itinerarios formativos posibles en el IES La Foia"

MARTES 6 MAYO

20:00 Ponencia sobre Cloud Computing: "El Cloud es tu oportunidad de negocio", a cargo de D. Víctor Adsuar, CTO de TERALCO Technologies, empresa de Tecnologías Informáticas

MIÉRCOLES 7 MAYO

13:00 Conferencia coordinada por la FAPA Gabriel Miró sobre proyecto europeo de la ESA "GAIA", a cargo de profesores de la Universidad de Alicante,
20:00 Ponencia "Diseño aplicado al juguete, los videojuegos y el cine", a cargo de Fran Ferriz, Jefe de producto en Famosa y diseñador freelance.

JUEVES 8 MAYO

9:30 Visita alumnos 6º Primaria CP Felicidad Bernabeu
18:00 Charla sobre Bachillerato de Artes Plásticas, Diseño e Imagen en el IES La Foia y oferta formativa de la Escuela Superior de Artes y Diseño de Alcoy
19:30 Charla sobre FP Dual: "La FP Dual en La Foia"

VIERNES 9 MAYO

9:30 Visita padres del CP Felicidad Bernabeu.
Información sobre el centro y la matriculación y visita a las instalaciones

LUNES 12 MAYO

19:30 Charla: "La FP Básica en el IES La Foia".
Servicios Administrativos y Fabricación y Montaje

EXPOSICIONES

"Arte sostenible", A. Cara
"English Corner", Departamento de Inglés

IES
La Foia



Personas trabajando en uno de los 44 huertos urbanos ya existentes

Se entregarán el 6 de mayo

El Ayuntamiento crea otros 48 huertos urbanos

Se dará prioridad a las personas sin empleo

Escaparate. IBI

La concejalía de Medio Ambiente, dentro del marco de la Agenda 21, aumenta en 48 el número de huertos urbanos de la localidad debido a la gran demanda y a la situación económica actual, dando prioridad para su uso a los parados.

La entrega de huertos a las personas que se han interesado en disponer de uno de ellos se realizará el martes, 6 de mayo, junto al Ecoparque.

Actualmente, son 44 los huertos urbanos que están en funcionamiento, ubicados en varias zonas, y para los que tienen prioridad los jubilados. Los nuevos 48 huertos que

ahora se entregan están ubicados en la zona verde municipal que hay junto al Ecoparque.

Este proyecto permitirá mantener, recuperar y mejorar espacios urbanos para el uso público.

La parcela tiene una superficie total de 3.750 metros cuadrados y cada huerto tendrá una dimensión aproximada de 60 metros.

La edil de Medio Ambiente, Amparo Pina, señala que dada la difícil situación económica actual es necesario poner en marcha iniciativas como éstas que suponen una alternativa cultural y de ocio, a la vez que propulsan la idea de desarrollo sostenible.

Francisco Moreno Arranz Abogado

Civil y familia

- Divorcios
- Separaciones
- Modificación medidas

Derecho penal

- Delitos
- Faltas
- Querellas

Derecho bancario

- Preferentes
- Cláusulas suelo
- Ejecuciones hipotecarias

TEL. 622 505 477

www.abogadoibi.com

El Consistorio se adhiere a la central de compras de la FEMP para agilizar trámites y conseguir más ahorro

Según el alcalde, con este acuerdo se consigue mayor transparencia

Escaparate. IBI

El Ayuntamiento se ha adherido a la Central de Contratación de la Federación Española de Municipios y Provincias (FEMP), un instrumento de gran utilidad para las entidades locales cuyo objetivo es facilitar la contratación de obras, servicios y suministros y permitir el ahorro de costes, la minoración de tiempos de adquisición y la simplificación de su tramitación.

La contratación centralizada es una medida especialmente eficaz para el desempeño de determinados servicios que presta el ayuntamiento. Las principales ventajas de este método son mejores condiciones económicas, una mayor eficacia y mayores garantías de calidad. La colaboración público-privada es una fórmula que permitirá incorporar modelos de gestión innovadores, basados en la prestación de ser-

vicios públicos excelentes.

Según el alcalde, Rafael Serralta, "se trata de un acuerdo de gran interés para el municipio que cuenta con la garantía de la Federación. Lo que buscamos es prestar servicios de calidad al ciudadano sin descuidar los costes que generan y que todos pagamos. A través de la contratación centralizada, además de mejores condiciones económicas y mejores prestaciones del servicio, se consigue una mayor transparencia puesto que el tercero es ajeno al destinatario y al ayuntamiento".

El Consistorio se compromete a efectuar debidamente, tanto la recepción de los bienes y servicios objeto de cada contratación, su facturación y pago, a poner en conocimiento de la Central de Contratación las demoras en los plazos de entrega y ejecución y a proporcionar los datos que se les requiera en orden al

mejor funcionamiento o a la mejor prestación de los servicios de la FEMP. La Central, por su parte, proporcionará al Ayuntamiento los elementos necesarios para efectuar las contrataciones, elaborando los pliegos rectores de la contratación y gestionando administrativamente los diferentes contratos o acuerdos marco.

Tres servicios de la Federación avalan la eficacia de la contratación centralizada: Riesgos y seguros, optimización del gasto y cobro de multas.

El servicio de Asesoramiento para la Optimización del Gasto ofrece estrategias de ahorro, colaboración en los procesos de licitación y seguimiento de las medidas de ahorro finalmente implantadas y puede aplicarse a la adquisición de servicios y suministros como la limpieza, seguridad, telefonía y telecomunicaciones, agua, gas y servicios informáticos, entre otros.

Organizada por el IES La Foia y Educación a beneficio de la Protectora

Campaña de recogida de alimentos para mascotas y concurso de selfies

Escaparate. IBI

El Instituto La Foia y el departamento de Educación han organizado una campaña de recogida de alimentos para mascotas a beneficio de la Asociación Protectora de Animales.

La campaña se realizará del 5 al 20 de mayo en el instituto y las personas que quieran colaborar pueden dejar su donativo (pienso, latas u otros productos) en la conserjería del centro, de lunes a viernes, de 8 a 21 horas.

Esta acción va dirigida a que los alumnos desarrollen conductas responsables con los animales de compañía, que los conozcan, sus necesidades, así como los tipos de mascotas y los cuidados que necesitan. Los alumnos desarrollarán las acciones de esta campaña en las asignaturas de



El albergue de animales está gestionado por la Protectora de Animales

ciudadanía y ética y, en la parte práctica, realizarán visitas a la protectora para ayudar a los trabajadores y voluntarios en el cuidado, higiene y mantenimiento de los animales.

Además, se ha organizado un concurso de *selfies* bajo el lema 'Mi mascota y yo'. El concurso

está abierto tanto a los alumnos del instituto como al público en general y los interesados en participar pueden enviar la imagen con su mascota al email del centro, ieslafoia@gmail.com, del 5 al 20 de mayo. El autor de la fotografía ganadora recibirá una tablet de regalo.

Curso Adobe

PHOTOSHOP

Para Fotógrafos

- ✓ Curso 100% Práctico
- ✓ Grupos Reducidos
- ✓ Formación Personalizada y de Calidad

Inicio 6 de mayo

¡INFÓRMATE!

www.escueladefotografos.com

TINTORERIA DOMINGO

LIMPIEZA EN SECO

LAVANDERÍA

SERVICIO A DOMICILIO

ESPECIALISTA EN LIMPIEZA DE PIEL Y ALFOMBRAS

C/. Murillo, 19 - Tel. 96 655 05 41 - IBI

REMITIDO:

FAMOSA, esplendor y caída

El 14 de abril apareció una noticia de la propuesta de Compromis para que el patrimonio de Famosa pase a ser propiedad de Onil. Tras los comentarios de dos usuarios, he decidido realizar este relato, convencido de que a los habitantes del valle les falta mucha información sobre la historia, evolución y estado actual de la Fábrica de Muñecas más grandes de España y la mayor empresa de juguetes española de todos los tiempos.

Esta historia no es un cuento, son hechos verídicos y constatables de los que existen numerosos testigos, quizás parte del pueblo es conocedor de esta historia que a muchos no les gusta recordar, bien porque han sido protagonistas o agentes pasivos que no hicieron y siguen sin hacer lo suficiente para que el triste final que aún no se ha producido, tenga su último capítulo, pero sí puede ser interesante para las nuevas generaciones.

Erase una vez un pueblo llamado Onil que vivía de fabricar muñecas. Entonces se vendían por tallas, lo que generaba una gran competencia. Con gran esfuerzo e ilusión en los años 50, una serie de empresarios que competían duro para sobrevivir, decidieron unirse para mejorar sus negocios con una oferta única y con un mayor potencial de fabricación e innovación. Así nació Famosa, (Fábrica de Muñecas de Onil, SA). Este hecho ha pasado a la historia sin que se le haya dado el mérito suficiente a sus protagonistas que renunciaron a dirigir su propia empresa para ser un componente de un gran emporio. Aquello de 'Más vale ser cola de león que cabeza de ratón' funcionó, y de los que después abandonaron Famosa ninguno ha sobrevivido a los avatares del tiempo, lo que es una prueba de lo acertado de las decisiones que se tomaron.

La empresa fue el sostén de toda una población, así como de otros pueblos y ciudades por decenios, llegando a ser la mayor empresa del sector de España y una de las más importantes de Europa. A finales de los 90, alguien con una visión de futuro equivocada pensó que el futuro lo tenía en otro lugar: China, y procedió a trasladar gran parte de la producción, formando y enseñando una tecnología que se había cimentado por años, consintiendo que bajo su marca se fabricasen productos que ni de lejos tenían la calidad con la que siempre había fabricado en Onil y comarca. Rápidamente fue aumentando la fabricación foránea y disminuyendo la de la propia planta en Onil que dio origen a la empresa. Los mismos accionistas que habían sido fundadores, acompañados por algunos ejecutivos jóvenes con ideas más especulativas que industriales, habían olvidado su origen.

A partir del año 2000, el resultado de esta decisión y de algunas otras, hicieron ver a los que en ese momento dirigían la empresa que venían mal dadas y que era el momento de llevarse los dineros que con tanto esfuerzo y años se hicieron, pensando sólo en su pecunio particular y no en el de sus trabajadores y del pueblo. Comenzaron a buscar socios, nada menos que entre financieros, con nulo conocimiento del negocio, faltos de compromiso para agrandar la industria pero muy interesados en el desmatalamiento industrial. Tristemente, entre los accionistas que permitieron este giro quedaban aún algunos de los fundadores y entonces directores de la empresa, que nada hicieron por evitar una decisión que hería de muerte el proyecto industrial para dar entrada a un proyecto financiero totalmente especulativo, que como se ha demostrado ha sido tan funesto para Famosa.

Pasados apenas dos años, los nuevos socios mayoritarios (aún quedaban los de la cúpula anterior que hábilmente no vendieron, en bús-

queda de más ganancias), se dieron cuenta que habían comprado algo que no era lo esperado; los números no salían y hábiles en el maquillaje contable, la vendieron con buenas ganancias que por supuesto no se quedaron en Onil, aunque sí en algunos bolsillos de los que colaboraron en esta segunda venta.

Llegó otro socio financiero, Vista Capital, que se quedó con el 100% de las acciones, y que carecía de los conocimientos básicos industriales ya que su negocio se basa en comprar y vender empresas sin haber analizado en profundidad lo que compraban y sin ningún tipo de plan de futuro, ya que la duración prevista media para estos fondos nunca supera los cuatro años.

Tras un corto espacio de tiempo, se dieron cuenta de que necesitaban de alguien que supiera del negocio y se dirigen a otro empresario, esta vez de Ibi. Ese otro empresario soy yo, que no tenía intenciones de vender, sino que mi ilusión era mantener la industria de mi zona. Yo nunca me trasladé a China, contaba con más plantilla que ninguna otra empresa de la zona, salvo las iniciales Payá y Rico que desaparecieron en los 80, todo el trabajo lo desarrollaba en el valle en su mayor parte, y había demostrado mi capacidad al haber superado una grave crisis financiera en el año 92, que fue provocada por un personaje de infausta memoria que dirigía en ese momento la Asociación de Fabricantes de Juguetes (AEFJ) y que, buscando favorecer a los empresarios que lo auparon al puesto que ocupaba, impidió que llegaran a Ibi miles de millones (entonces de pesetas).

Por aquel entonces España ya pertenecía a la Comunidad Europea, la Asociación me denunció a Bruselas por considerar que el gobierno socialista de entonces me apoyaba, denunciándome por obtener ayudas que eran públicas y disponibles para cualquier empresario que las pidiera, y se convirtió así (tristemente) en el único caso en toda la historia de la CE en el que una asociación denuncia a un empresario de su propio país... pero esta es otra historia que merecería un capítulo por sí misma.

A pesar de aquel tropiezo y de lo traumático de tener que presentar suspensión de pagos, en menos de 10 años volví a recuperar mi estatus, siendo la empresa juguetera con mayor facturación después de Famosa y muy lejos del resto de las empresas de la zona; es un hecho que Feber ha sido la única empresa del sector que ha superado una suspensión de pagos, (todas las que tuvieron que incurrir en el proceso se quedaron en el camino), dándole un valor a mi CV. que motivó el interés del nuevo dueño de Famosa.

Pero sigamos con mi encuentro con Famosa y Vista Capital. Después de mucha insistencia, conseguí convencerme de que vendiendo mi empresa me pondrían al frente del proyecto industrial con el objetivo de recuperar toda la fabricación posible en España, me ilusionó este proyecto y decidí vender a cambio de un dinero y miles de promesas de futuro. La mayor parte al poco tiempo se empezaron a incumplir, ya que su interés era sólo aumentar la financiación y la deuda, con el argumento de que con la unión iban a necesitar más financiación.

Como su prestigio ante las entidades financieras no era fiable, me pusieron al frente para negociar con un gran colectivo de bancos, se consiguió con éxito y se captó el dinero previsto, pero sólo era una huida hacia adelante como se comprobó mas tarde, lo que motivó mi descontento, un enfrentamiento y mi salida de la compañía (y con esto no quiero quitarme la parte de culpa que me corresponde por lo sucedido). Aunque muchos creen que no es

fácil engañarme, me dieron a beber un brebaje llamado "Proyecto Industrial" que me cegó; no fue el dinero el motivo principal de la venta como algunos que no me conocen pueden pensar, era mi premio de final de carrera de pasar a la historia de este nuevo siglo de conseguir que el valle del juguete fuera una referencia mundial.

En unos pocos meses, todo el dinero que había entrado se había esfumado, los planes industriales que nunca estuvieron en su concepto de negocio se aparcaron, mantuvieron un equipo de directivos nefastos, desoyendo las recomendaciones de quienes habían contratado para ayudarles a enderezar el rumbo, entraron en bancarrota y tiraron la toalla. Buscando una salida negociaron con los bancos una rebaja de un 80% de la deuda, más de 150 millones, esta vez de euros, y asumen toda la fuerte aportación de capital que habían puesto para conseguir venderla a otro fondo financiero, esta vez aún más dañino, un fondo de los denominados "buitres" (los que sepan algo de este mundo ya saben el concepto que tienen estos fondos, y los que no, con el nombre se pueden hacer una idea...) por la cantidad simbólica de un euro, asumiendo los compromisos con los bancos y acreedores pendientes y quedándose con los jugosos beneficios fiscales que las pérdidas habían creado. El primer año la nueva Famosa declara que no puede asumir el compromiso con los bancos y vuelta a empezar... De acuerdo a mis conocimientos, más de 300 millones de euros se han esfumado, volvamos a pesetas ¡¡50.000 millones!!, lo que se podría haber hecho con este dinero...

A pesar de todas estas ayudas y ventajas, los resultados no dan para volverla a vender, llevan meses intentándolo y no encuentran al incauto, el "buitre" comienza a ponerse nervioso, ya que en sus cálculos contaban con la venta y con sus jugosas ganancias marcharse a donde vinieron, pasa el tiempo y las grandes empresas del sector no se dejan engañar y siguen buscando en el sector financiero donde tampoco lo tienen ya fácil con la historia que arrastran y los resultados que ofrecen.

Pero sigamos con la historia, cuando llegan los nuevos dueños, ponen al frente a un Sr. también con nula experiencia en el sector que había llegado en el final de la época anterior, con un claro objetivo: revalorizar la compañía en tiempo récord. Este señor se dedica a romper con todo lo que quedaba de bueno en Famosa: presentan un ERE y un plan de despidos incentivados con la colaboración de los sindicatos, (que por si algunos no lo saben, cobran por gestionar un ERE), al que me opondría, ya que no era necesario ni vital para la supervivencia de la empresa: trayendo de vuelta una parte de la producción de China en la que nosotros éramos competitivos, podríamos haber no sólo cubierto la plantilla de aquel momento, sino ampliar el empleo en campaña!! Le recordé a este personaje que había comprometido con el Ayuntamiento de Onil que no permitían tomar esta medida, haciéndole ver las bondades de mantener trabajo en la zona, su respuesta (muy profesional) fue: "¿Por qué voy a dejar trabajo en Onil?, yo hago lo que hacen las grandes multinacionales, fabrico en China...". Jamás valoró que mi consejo, además de ser social, -obligación de todo empresario-, era también muy rentable para la empresa. Todo esto ocurrió con el consentimiento y beneplácito de las autoridades locales, que siguen confiando que en el futuro regresen y los dejan marchar con mas de 10 millones de euros a los que no tienen derecho (vuelvo a las pesetas: casi 2.000 millones), ¿cuántos negocios se pueden montar en Onil con ese dinero?

La corporación ha sido citada en dos ocasio-

nes por los Juzgados de Ibi para declarar sobre este tema y no han acudido. Me pregunto por qué. Insisto en que se han ido para no volver, e incluso en Alicante el futuro es muy incierto, su traslado no obedece a conflictos con su arrendador o por rebajar costes, como bien saben los que trabajan allí, se han tirado millones de euros innecesarios, todo por cumplir un plan trazado, que es desvincularse de su lugar de origen. Ellos no aman a las muñecas, ni los juguetes, no les preocupan sus trabajadores o el lugar en el que nació la compañía, trabajan cada día para conseguir el máximo beneficio en el mínimo tiempo posible, entre ellos el actual Director General que espera llenarse bien los bolsillos sin haber puesto un euro.

Así llegamos a abril del año 2014, -esta historia sin duda tendrá mas capítulos-, en la que un partido político, suponiendo lo que le espera al pueblo, expresa sus deseos de que Famosa done lo que tenga en Onil, desconociendo que estos señores no han dejado nada, ni una máquina antigua de soplar, de coser, horno, ¡ni siquiera los moldes! que Famosa tenía en su poder. Yo fui testigo de este inventario ya que organicé que todos estuvieran clasificados, organizados y localizados, ¡¡que les importa a ellos la historia!! Salvo que algo se les haya olvidado en Famosa 2, todo ha sido vendido como chatarra, revisen por si queda algo sin destruir, aunque mucho me temo que no. Y ésta es la muestra del amor y respeto que le tienen a Famosa y a Onil. Ciertamente es que últimamente reparten miserables donativos acompañados de promesas de volver. Olvídense, Famosa nunca volverá y ojalá yo estuviera equivocado y sólo lo hace para aliviar conciencias y ganar tiempo, en pocos años se terminarán sus aportaciones.

La gran pieza arqueológica industrial del sector es la máquina de fabricar pelo, digna de figurar en el museo de las muñecas, y que funcionó durante más de 50 años, hasta que llegaron los "buitres" y aún siendo la empresa rentable fabricando el mejor pelo para muñecas, decidieron cerrar el negocio y regalarla a unos industriales de Onil que durante 3 años estuvieron en el local de Fabripel y ahora la tienen en su poder. Estoy convencido de que, siendo como son, colivencos, están obligados moralmente a donarla, primero porque no pagaron nada por ella y porque es el mayor vestigio arqueológico industrial que tenía Famosa, digna de estar en un lugar relevante del museo.

Por mi parte, estoy a disposición de entregar todo aquello que sirva para guardar en un museo, lo mismo que llevo cediendo gratis los patios de Famosa 1, sin coste alguno para el Municipio con motivo de las Fiestas Mayores, incluso me han pedido comprarnos la escultura de la fachada, pero no, no está en venta. El día que se urbanice lo que era Famosa 1 (espero que el ayuntamiento se decida algún día), mi familia lo donará para que ocupe el lugar preferente en esa urbanización, que se llamará Parque Famosa, como los edificios que se construirán y que probable y lamentablemente, será el único vestigio que quede de la historia de Famosa en Onil.

Sé que esta historia a algunos no le va a gustar, mas enemigos, -si ya no lo son-, para el narrador de esta historia que ya sabe que nadie es profeta en su tierra, muchas culpas han descargado sobre mis espaldas, mientras que otros, mayores protagonistas de este crimen, han salido de rositas, y para aquellos que aún están a tiempo de hacer algo, que se pongan a trabajar para salvar lo que queda del naufragio y dejen de mantenerse impasibles ante este expolio de nuestra historia.

José M. Rodríguez Ferre



Onil vive sus Fiestas más soleadas

Una espléndida climatología, prácticamente veraniega, marca unos brillantes festejos en honor a patrona de la villa, la Virgen de la Salud, tan solo ensombrecidos por los actos vandálicos registrados la noche de las Hogueras

FOTO: TUCAPTURA.COM

FOTOS: SALU RIBERA

Visión
% dioptrías
Sin gafas ni lentillas
Corrige tu vista mientras duermes

Plaza Miguel Servet, 4
Tel. 96 655 36 90 - Ibi

Ibi Òptics visual



MOVITEL

ahora también en **TIBI** y desde sólo **15€**

aire **Net**

INTERNET

966 560 607

BATA SONI

venta y alquiler de sonido, iluminación y videoproyección profesional

El Falconet Cinèfil, S.L.U.
C/ Jorge Juan, 49-51 bajo
03420 - Castalla (Alicante)

móvil José: 616 158 433
móvil Tomás: 655 784 146

e-mail: batasoni@terra.com
www.batasoni.blogspot.com

Nou Clavel
Bar-cafeteria
Cocina casera
Montaditos, tapas, bocadillos...
Abierto de jueves a domingo
Reparto a domicilio de 20 a 23 horas
Av. Juan Carlos I, 96 • Ibi
Tel. 96 633 69 97



Cristians



Biscaïns



Estudiants



Moros



Moros Marrocs



Moros Artistes

FOTO: SALU RIBERA

FOTO: SALU RIBERA



daos
PUBLICITAT
Todo en Publicidad

966 560 231
CASTALLA



www.daospublicitat.com



AVENIDA
Librería - Papelería
NINES

www.librerianines.es - info@librerianines.es
Avd. Constitución, 10 - ONIL - Tel. 96 556 47 40

MARUCOM
INTERNET RURAL



Casas - Casas de Campo - Pymes
Soluciones Económicas, Rápidas y Eficientes

info@marucom.es
639 124 519 / 965 562 146
C/ Alcalde Juan Rico 7, Castalla

CERVESERJA



SE TRASPASA
por no poder atender
Tels.: 96 556 59 57
629 792 536

CLIENTELA FIJA
BENEFICIOS DEMOSTRABLES

Avda. Constitución, 24 • Onil



Los ediles de Servicios Sociales de Banyeres (M^a Jesús Montava), Ibi (Juan Francisco Valls), Castalla (Paqui Guill) y Onil (Prados Vicent) flanquean al secretario autonómico de Autonomía Personal y Dependencia (Manuel Escolano)

Conselleria anuncia avances en materia de Dependencia

Concejales de Onil, Ibi, Castalla y Banyeres se reúnen con el secretario autonómico de Autonomía Personal y Dependencia

C.M.R. COMARCA

Los concejales responsables del área de Servicios Sociales en las localidades de Onil (Prados Vicent), Castalla (Paqui Guill), Ibi (Juan Francisco Valls) y Banyeres de Mariola (M^a Jesús Montava) se reunieron recientemente con el secretario autonómico de Autonomía Personal y Dependencia (Manuel Escolano). Este encuentro se produjo como respuesta por parte de la Conselle-

ria a un escrito remitido por estos ayuntamientos hace cerca de dos meses, donde se pedía una solución “al problema de las valoraciones a las personas con dependencia, puesto que hace casi dos años que no se realiza ninguna valoración en nuestra zona”, explicó a Escaparate la edil colivenca Prados Vicent, quien calificó de “favorable” el resultado de la reunión, con el anuncio por parte de Escolano de que “en breve se harán valo-

raciones y se ampliará el número de valores en la provincia de Alicante”. Asimismo, el secretario autonómico se comprometió a volver a reunirse con estos ediles dentro de dos meses para analizar los resultados obtenidos.

Dependientes

Entre estas cuatro poblaciones suman 268 personas pendientes de valoración: 37 en Onil, 40 en Castalla, 141 en Ibi y 50 en Banyeres de Mariola.



Programa Educativo Europeo ‘Leonardo’

Segunda visita a Grecia de profesores y alumnos del Instituto La Creueta

Escaparate. ONIL

Profesores y alumnos del IES La Creueta asistieron, del 1 al 5 de abril, al segundo encuentro del proyecto de Asociación Multilateral Leonardo ‘Linking Education and Business’ (LEB), que se celebró en el Centro de Formación Profesional de la localidad griega de Kalloni.

En este proyecto participan, además de los centros de Kalloni y Onil, sendas empresas de Irlanda, Holanda y Alemania (OAI, Werkcenter y ZBF, respec-

tivamente). La finalidad de este proyecto es el fomento del espíritu empresarial y el establecimiento de lazos de colaboración entre el mundo de los negocios y el educativo.

Más concretamente, y dada la oferta de Formación Profesional del IES La Creueta, esta colaboración tiene una clara orientación hacia el turismo activo, de aventura y educativo.

A lo largo del próximo curso escolar (2014/15), este proyecto continuará con sendas visitas a Alemania, Holanda e Irlanda.

Esquerra Unida lamenta los cambios en la recogida diaria de la basura

Escaparate. ONIL

Esquerra Unida del País Valencià (EUPV) de Onil denuncia en un comunicado “la falta de información que ha existido en la modificación de la forma de recogida de la basura” en esta villa.

Esta queja está motivada por “el cambio que ha habido, con nocturnidad y alevosía, en la recogida de la basura, que antes se hacía casa por casa y, en dos días y con el simple hecho de avisar con una pegatina en la puerta de los vecinos y otra en las bolsas de basura que no fueron retiradas, ha supuesto una confusión y un perjuicio” para los colivencs, prosigue la

nota.

Según el portavoz del grupo municipal de EUPV en el Ayuntamiento de Onil, José Antonio Martínez Linares, “no nos explicamos cómo, si existía un cambio tan sustancial en el pliego de condiciones de la recogida de basura, no se realizara una campaña informativa más extensa y que el cambio se hiciera a traición, por la noche y en menos de una semana”.

Para la formación de izquierdas, este contrato de concesión perjudica a los vecinos de la villa muñequera, “ya que antes dejaban la basura a las puertas de sus casas, y ahora deben desplazarse” hasta los contenedores, una situación que, según

Martínez Linares, se agrava en el casco antiguo, con las cuevas que dificultan el desplazamiento de los vecinos de edad avanzada.

El portavoz de EUPV en Onil insiste en que este contrato “está siendo un fracaso, ya que no hay mejoras en la recogida y dificulta la simple tarea de sacar la basura”.

Por último, Martínez Linares destaca que esta modificación “provocará que no haga falta tener un equipo humano tan amplio, ya que la recogida la haremos los ciudadanos; y en los tiempos que corren no podemos fomentar el paro, tal y como hace el Partido Popular”.



Tercer encuentro republicano en Onil

La asociación Amig@s de la República Española celebró en Onil, el 18 de abril, su tercer encuentro republicano, que registró una excelente acogida y contó con un interesante programa cultural e informativo: recital poético, proyección del audiovisual ‘Indomables’, charla-coloquio de Vicky Criado (de Dones Lliures-CGT Alacant), homenaje al vecino de Onil Pedro Mateos y exposición fotográfica cedida por la CGT de Alicante.

FLEONIL
S.L.

asesoría integral de empresas

fleonil@fleonil.com

Av. Constitución, 27 - 2ª Dcha. • ONIL • Tel.: 96 655 78 79 • Fax 96 556 47 93

CASSANA

RESTAURANT

Abierto de martes a domingo. Viernes y sábado noche
Terraza de verano

Carretera d'Alacant, 6 • CASTALLA • Tel. 96 654 30 55
www.cassana.es

EJuster
Fotógrafo

Vicente Aleixandre, 4 • IBI
(Rotonda Estadio Climent)

Tel. 96 555 20 70 - 630 26 25 83
www.ejuster.com

Un vecino de Castalla dona a Patrimonio un billete que se usaba como moneda de cambio a nivel local en 1937

Escaparate. CASTALLA

Vicent Rico Bernabeu, vecino de Castalla, ha donado al Ayuntamiento un billete de 25 céntimos (nº 4.625 de los 16.000 que se imprimieron), que el Consejo Municipal puso en circulación en julio de 1937 ante los problemas existentes en Castalla por los problemas de cambio con papel moneda estatal al realizar las compras cotidianas en esta localidad. Unos problemas que, enmarcados en la Guerra Civil Española, sólo se explican por la interacción de factores como la existencia de un sistema monetario deficiente, el problema de la plata y del oro, la inflación de billetes del Banco de España, la actitud del Ministerio de Hacienda y las circunstancias impuestas por la coyuntura bélica, explica el historiador Santa-creu Soler.

Desde el punto de vista técnico, el billete, impreso en Elda y con un tamaño de 10 centímetros de ancho por seis de alto, presenta un estado de conservación regular, propio del paso del tiempo y el uso, con marcas de haber sido doblado, manchas, roturas y pequeñas partes que faltan. No obstante, esto no afecta en nada a su valor e importancia histórica, señalan desde el área de Patrimonio Cultural.

Desde el *Servei Municipal de Patrimoni Cultural* de Castalla agradecen la donación de Vicent Rico, que muy inteligentemente ha apostado por este organismo para que se haga cargo de la custodia de una parte de la historia de todos los castallenses.

Asimismo, se anima a todos los vecinos de la capital histórica de la Foia a seguir el ejemplo de Vicent Rico, Frederic J. Cerdà y Josep Bellot para poder seguir conociendo el patrimonio cultural e histórico de la ciudad de Castalla, con las miras puestas en el tan



Arriba, anverso del billete que sólo se usaba en Castalla. Abajo, el reverso

anhelado Museo de Historia Comarcal.

Por otro lado, y desde hace unas semanas, los fondos bibliográficos del *Servei Municipal de Patrimoni Cultural* se han visto incrementados gracias a la generosa donación realizada por el Instituto Alicantino de Cultura Juan Gil-Albert, que consiste en 83 libros, 26 ejemplares de la revista 'El Salt' y 21 ejemplares de la revista 'Canelobre'.

Entre los libros donados por esta institución autónoma de la Diputación Provincial de Alicante pueden mencionarse: 'La desamortización de Mendizábal en la provincia de Alicante', 'Scripta in Honorem Enrique A. Llobregat Conesa' y 'La Cora de Tudmir. De la Antigüedad

tardía al mundo islámico. Poblamiento y cultural material'.

Fuentes de esta área patrimonial castallense anuncian que se continuará trabajando para incrementar los fondos bibliográficos con donaciones particulares y de entidades, así como procedentes del intercambio con museos e instituciones patrimoniales.

El objetivo es poner este fondo bibliográfico a disposición del público, una vez esté todo catalogado, para que los interesados puedan consultarlo.

La biblioteca especializada del *Servei Municipal de Patrimoni Cultural* se puso en marcha el año pasado, en colaboración con la Biblioteca Pública Municipal.

Iba acompañado por otro joven, herido leve

Fallece un vecino de 17 años en un accidente de moto en la antigua carretera Castalla-Sax

Escaparate. CASTALLA

Un joven de 17 años, vecino de Castalla, falleció el domingo 27 de abril, y otro chico de la misma edad resultó herido leve, tras caer ambos de la motocicleta en la que circulaban por la CV-80 (antigua carretera Castalla-Sax). Los servicios médicos no pudieron hacer nada para salvar la vida del joven, que falleció a causa del fuerte impacto recibido.

Fuentes del Centro de Información y Coordinación de Urgencias (CICU) señalan que el accidente tuvo lugar, por causas que se desconocen, alrededor de las siete y media de la mañana en el kilómetro 18 de la citada carretera autonómica.

El joven herido, también vecino de Castalla y de 17 años de edad, fue trasladado por una ambulancia del SAMU al Centro de Salud con pronóstico leve, según las mismas fuentes.

Los días 9 y 23 de mayo y 6 de junio

El Centre Cultural Castellut organiza tres charlas dentro de las Jornadas de Etnobotánica

Escaparate. CASTALLA

El *Centre Cultural Castellut* ha preparado para las próximas semanas unas Jornadas de Etnobotánica, con tres interesantes charlas que se impartirán los viernes 9 y 23 de mayo y 6 de junio, a las 19:45 horas en la Casa de Cultura:

-Viernes 9 de mayo: 'Plantas tóxicas y estimulantes', a cargo de Daniel Climent Giner (catedrático de Secundaria de Ciencias de la Naturaleza en el IES Badia del Bover de Alicante) y Carles Martín Cantarino (profesor titular de Ecología y coordinador del Aula de la Ciencia de la Universidad de Alicante).

-Viernes 23 de mayo: 'Bebidas tradicionales valencianas', por Antoni Belda Antolí, miembro del departamento de Ciencias de la Tierra y Medio Ambiente de la Universidad de Alicante).

-Viernes 6 de junio: 'Arte y naturaleza', por Martí Domínguez Romero, doctor en Biología, escritor, director de la revista 'Mètode' y profesor de Periodismo en la Universidad de Valencia.

Organismos colaboradores

En la organización de estas jornadas colaboran la concejalía de Cultura de Castalla, la Universidad de Alicante y la Diputación Provincial.

>>Puertas Abiertas en la Casa Torró

El *Servei Municipal de Patrimoni Cultural* de Castalla y la Oficina de Turismo organizan una jornada gratuita de puertas abiertas en la Casa Torró. Este inmueble señorial acaba de ser adquirido por el Ayuntamiento para acondicionarlo como nuevo edificio consistorial. Esta jornada tendrá lugar el sábado 3 de mayo, entre las nueve de la mañana y las tres de la tarde (en total, habrá ocho visitas, una cada 45 minutos). Imprescindible pedir cita previa: 96.656.10.18.

TODO PRENSA
Reparto a empresas y comercios
AVDA. DE LA PAZ, 10 • IBI
TEL. 673 045 206

Miro Mar
FLORISTERIA
C/ Salvador, 9
Tel. 96 655 19 96 • IBI

de papel
Riesco Montilla desde 1967
dequiosco@terra.es
Mercado Central - Puesto nº 1
y C/ Dr. Ferrán, 1
Tel. Fax: 96 655 20 78 • IBI

Quiosco Les Eres, 27
Tel. 96 655 13 67 • C/ Les Eres, 27 • 03440-IBI
Prensa • Revistas • Quinielas
TABACO, CAVA, QUINIELAS Y REVISTAS, ARTÍCULOS DE REGALO, PAPELERÍA
C/ COMUNEROS DE CASTILLA, 2
IBI 03440 ALICANTE
T. 965 530 886

tu captura
entra aquí y busca tu foto
www.tucaptura.com



Imagen de la Mahoma en el castillo de fiestas

Biar, a las puertas de celebrar sus Fiestas

P.L. BIAR

La localidad de Biar celebra del 9 al 13 de mayo las Fiestas de Moros y Cristianos, en honor a la Mare de Déu de Gràcia. Los actos más singulares son la Entrada de Moros y Cristianos, que se celebra la tarde del día 10. Seguidamente,

tiene lugar la Bajada de la Virgen, por la noche, con el encendido de centenares de hogueras en las montañas, el *Ball de les Espies*, que se celebra la tarde del día 11, y la llegada al Castillo de la efigie de la Mahoma. Este acto simboliza cómo las tropas moras disfrazadas intentaban conquistar la fortaleza.

Chico & Rita
de Tono Errando, Javier Mariscal y Fernando Trueba
Liliana Meneses · Eman Xor Oña · Mario Guerra · Jon Adams
jueves 8 mayo 2014 21:00h
Teatro Río ENTRADA LIBRE (hasta completar aforo)

LAYNDON cineclub ESCAPARATE

El Pleno aprueba la moción presentada por EU

Biar reintegrará a los funcionarios la paga extra suprimida en 2012

La medida supone un desembolso de unos 15.000 euros

P.L. BIAR

El Ayuntamiento de Biar abonará en los próximos días a los trabajadores municipales la paga extraordinaria de Navidad de 2012 que les fue suprimida por el decreto del Gobierno.

El Pleno, por unanimidad, aprobó el 30 de abril la moción de EU en la que solicitaba esta medida, argumentando que existen varias sentencias judiciales que la avalan, como la del Tribunal Superior de Justicia de Madrid. El concejal Vicent Galvany explicó, además, que esta medida ha sido ya tomada por numerosos ayuntamientos de la Comunidad Valenciana, entre ellos, los de Alicante, Alzira, Aspe, Burjassot, Castellón, Ontinyent, Paterna, Llíria, San Vicente del Raspeig, Xàtiva o Torrevieja, junto a otros municipios hasta sumar más de 55 sólo en esta Comunidad.

La alcaldesa, Magdalena Martínez, ha explicado que el Ayuntamiento puede hacer frente a este pago, que supondrá unos 15.000 euros, "ya que actual-



Unos 50 trabajadores municipales se beneficiarán de la medida

mente las arcas municipales están muy saneadas".

Unos 50 trabajadores, incluida la corporación municipal, recibirá el ingreso de la parte devengada hasta la fecha 14 de julio de 2012, día de la publicación del Decreto Ley que anulaba la paga extraordinaria de Navidad.

Tributos a SUMA

El Pleno también aprobó delegar en el organismo autónomo

de gestión tributaria, SUMA, el cobro de la tasa de basura.

Hasta ahora, la tasa estaba incluida en el recibo del agua y se pagaba cada tres meses, con el cambio, SUMA emitirá el cobro cada seis meses.

En el mismo pleno fue aprobada, asimismo, la nueva ordenanza reguladora de la tasa por prestación del servicio de recogida domiciliar de basuras y residuos sólidos urbanos.

El Consell busca dar salida al stock de suelo industrial del polígono de Tibi

El conseller Máximo Buch se reunirá con los alcaldes de Tibi y Xixona

Escaparaté. TIBI

La Generalitat está buscando una solución para dar salida al stock de suelo industrial generados en los municipios de Tibi y Xixona con parques industriales públicos promocionados en su día por la empresa Sepiva y que están vacíos desde hace años.

El conseller de Economía e Industria, Máximo Buch, está preparando un encuentro con los alcaldes de ambas localidades, Juan José Ballester y Ferrán

Verdú, respectivamente, para plantearles un plan a corto plazo para agilizar la posible instalación de empresas ya que, como se aprobó en junio de 2013, la Administración cede los terrenos a la empresa por un plazo de hasta 99 años sin coste de canon ni alquiler. El arrendatario sólo asume la construcción de las instalaciones necesarias.

Al parecer, según fuentes de la conselleria de Economía, por el parque industrial de Tibi se han interesado empresas de los

sectores de ingeniería, plástico y proyectos de emprendedores y por el de Xixona, empresas del sector alimentación.

Actualmente existen unos 400.000 metros cuadrados en los polígonos Maigmo y El Espartal que están sin uso alguno en parcelas perfectamente urbanizadas y con iluminación.

Debido a su inactividad desde que se inauguraron, en ambas zonas se han denunciado constante robos de cobre y numerosos desperfectos.

PRODUCCIONES AUDIOVISUALES FOTOGRAFICAS ILUMINACIÓN ESTUDIO PLATÓ
www.inproductora.eu
20% DEDTO. BODAS 2014/15

MARMOL MAIGMO
INNOVACIÓN Y SERVICIO
Especialidad en trabajos de: MÁRMOL • GRANITO • CUARZO • CORIAN
Pol. Ind. Riu - C/ 21 de juliol, 10 • CASTALLA
Tel. 96 556 12 86 • ei@maigmo.com

Begoña Estilistas
NUEVO SERVICIO Respondemos tus consultas de belleza en: info@begonyaestilistas.com
VISITE NUESTRA WEB www.begonyaestilistas.com
IBI • Murillo, 11 • 966 551 440
IBI • Av. de la Provincia, 2 • 966 554 068
ALCOY • El Camí, 59 • 965 545 808

Deporte

Envía la información de tu equipo, club o logros deportivos personales a: deportes@escaparedigital.com

Multitudinaria segunda marcha de Bicicletas de Montaña 'Villa de Onil'

Escaparete. ONIL

El domingo 27 de abril se disputó la segunda edición de la Marcha de BTT 'Villa de Onil', que registró una elevada participación, y en la que participaron infinidad de clubes. De nuestra comarca, los equipos que han hecho constar a esta redacción su participación en esta prueba han sido dos ibenses: Evoteknic y Cantos Bike-ITC Group.

Evoteknic MTB

Cómo describir algo tan grandioso, colosal o simplemente tanta pasión, con la que el equipo Evoteknic se presentó a la Marcha de Onil el pasado domingo. Nada más y nada menos que 20 socios acudieron a la villa colivenca con carácter luchador, compañerismo y humildad, cualidades con las que cada día afrontan cada reto estos deportistas.

En un circuito muy divertido

y rápido lucharon los ciclistas ibenses del Evoteknic, en un sinfín de sendas, pistas y bajadas durante los 40 kilómetros de circuito.

Todos los socios del Evoteknic pudieron celebrar la gran actuación del club, dado que todos consiguieron muy buenos resultados, destacando Emilio Verdú, que volvió a subirse al cajón en una tercera posición muy lograda.

Por este equipo compitieron en Onil: Emilio Verdú, Antonio Tello, Javier Carrasco, Alejandro Lozano, Óscar García, David Carrasco, Juan Carlos Carrasco, José Nieto, Felipe Cutillas, José Luis Cintas, Javier Llopis, Marcos Guerrero, Antonio Manuel García, José Ángel Olivares, Rubén Aura, Ángel Manuel Lara, José Ángel Tinajo Cepeda, José Ángel Tinajo Martínez y Jorge Navarro.

Cantos Bike-ITC Group

Entre los miembros de este club ibense que participaron en la II Marcha de BTT 'Villa de Onil' cabe destacar la tercera plaza conseguida en la categoría Élite por parte de Carlos Vázquez.

Este equipo agradece que muchos simpatizantes tomaran parte en la marcha, puesto que representan la imagen del club desinteresadamente.



Entre los equipos de la comarca destaca la participación de Evoteknic y Cantos Bike-ITC Group

Suspendidas la carrera y marcha Races Trail Running previstas para el 4 de mayo en Ibi

C.M.R. IBI

El Club Teixereta d'Atletisme ha comunicado la suspensión de la carrera de montaña y marcha Races Trail Running, previstas

para el domingo 4 de mayo, "por cuestiones ajenas a la voluntad" de este club deportivo, que anuncia que próximamente se dará a conocer la nueva fecha.

La Diputación financia cursos de natación en la provincia de Alicante

Escaparete. IBI

La Diputación de Alicante destinará este año un total de 50.000 euros al desarrollo de distintos cursos de natación.

Todos los municipios y entidades locales de la provincia de Alicante con menos de 5.000 habitantes podrán beneficiarse

de estas ayudas, cuyo plazo de presentación de solicitudes ya está abierto.

La actividad, dirigida a niños de entre cuatro y catorce años, se deberá estructurar en diferentes niveles de aprendizaje según las capacidades y conocimientos técnicos de los alumnos, informan fuentes de la Diputación.

AGENDA

FÚTBOL

IBI: Viernes 2 de mayo.- Benjamín: PEÑA MADRIDISTA 'B'-ELCHE 'B'. Estadio Climent, a las 19'30 h.

IBI: Sábado 3 de mayo.- Alevín: PEÑA MADRIDISTA 'B'-CASTILLO DE ELDA 'A'. Estadio Climent, a las 9'15 h.

CASTALLA: Sábado 3 de mayo.- Benjamín: CASTALLA-NOVELDA 'A'. Estadio Municipal, a las 10 h.

BIAR: Sábado 3 de mayo.- Benjamín: CD BIARENSE-UD ONIL. Estadio Municipal, a las 10'15 h.

IBI: Sábado 3 de mayo.- Infantil: PEÑA MADRIDISTA-ASPE. Estadio Climent, a las 10'35 h.

BIAR: Sábado 3 de mayo.- Alevín: CD BIARENSE-UD ONIL. Estadio Municipal, a las 11'15 h.

CASTALLA: Sábado 3 de mayo.- Alevín: CASTALLA 'A'-NOVELDA 'A'. Estadio Municipal, a las 11'30 h.

IBI: Sábado 3 de mayo.- Cadete: PEÑA MADRIDISTA-ASPE. Estadio Climent, a las 12'05 h.

IBI: Sábado 3 de mayo.- Senior: RAYO IBENSE-COX. Estadio Vilaplana, a las 16'30 h.

IBI: Sábado 3 de mayo.- Juvenil: RAYO IBENSE-SAN BLAS. Estadio Vilaplana, a las 19 h.

IBI: Sábado 10 de mayo.- Benjamín: RAYO IBENSE 'A'-ELCHE 'C'. Estadio Vilaplana, a las 19 h.

FÚTBOL SALA

CASTALLA: Viernes 2 de mayo.- Juvenil: CASTALLA-BENISSA. Polid. Municipal, a las 17'30 h.

CASTALLA: Viernes 2 de mayo.- Alevín: CASTALLA 'A'-SIERRA DE SALINAS. Polid. Municipal, a las 19 h.

CASTALLA: Domingo 4 de mayo.- Alevín: CASTALLA 'A'-SP SAN VICENTE. Polid. Municipal, a las 10 h.

CASTALLA: Domingo 4 de mayo.- Senior: CASTALLA-HORADADA. Polid. Municipal, a las 11'30 h.

ATLETISMO

BIAR: Sábado 3 de mayo.- III DUATLÓN POR EQUIPOS 'VILLA DE BIAR'. Salida: Paseo del Plátano, a las 18 h. Información e inscripciones: 680 170 326. Organiza: Club Ciclista Biar.

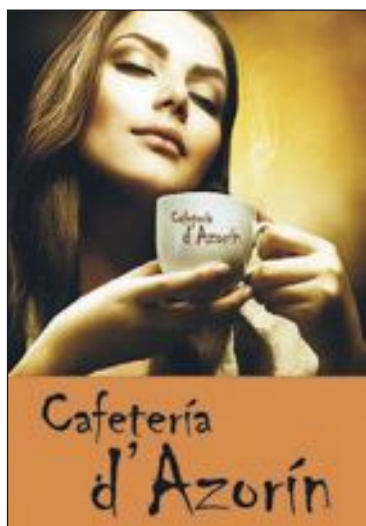



Un calentamiento del Teixereta Júnior Femenino en Granada

Infantiles y cadetes viajan a Benidorm

Minigira por Granada de las Júnior del Teixereta ante el CD Presentación

El club ibense busca gente comprometida para formar un equipo Sénior 'B'

Escaparate. IBI

Tras una temporada de buenas sensaciones y un gran juego, el equipo Júnior Femenino del CB Teixereta acabó la temporada con una visita a Granada, el último fin de semana de abril, donde jugó dos buenos partidos contra el Cadete y el Júnior del CD Presentación de Granada.

Sénior 'B'

Por otra parte, el Sénior 'B' del CB Teixereta de la temporada 2014-15, que será entrenado por Salvador Valls, comenzará a entrenar el martes 6 de mayo, a las 20:30 horas, en la pista exterior del Polideportivo Derramador.

Con la intención de empezar a planificar la temporada 2014-15, el club ibense está interesa-

do en sacar un equipo filial masculino en categoría Sénior, y para ello quiere ver el compromiso de la gente interesada en formar parte de él.

Más información: 625.138.475 (Salvador Valls).

Infantil y Cadete, a Benidorm

Por último, los equipos de Rubén Arroyo y Cristian Sospedra participan en la V Benidorm Basket Cup, del 2 al 4 de mayo, ante rivales como Distrito Olímpico de Madrid, Cabo Mar y Montemar de Alicante. El Infantil cierra la temporada con este campeonato y será el broche a un gran año de juego. Y el Cadete está clasificado para las semifinales del Campeonato Preferente contra el Pedreguer y utilizará este campeonato como preparación para este partido.

Al Rayo Ibense le quedan cuatro finales por disputar

MUTXAMEL 2 2 RAYO

RAYO IBENSE: David, Jonathan, Saúl, Elías, Nando, Beibel (1) (Valero), Santi, Antonio Sáez, Jabato (Julio), Carrión (1) (Requena) y Mateo (Juan Carlos).

Comentario: Tras este empate en el campo de Mutxamel, el Rayo Ibense se coloca en la cuarta posición de la tabla, con 52 puntos (el líder, el Benidorm, tiene 57 puntos).

Cuando quedan cuatro partidos para el final de la liga, el Rayo Ibense conserva intactas todas sus opciones para intentar quedar entre los tres primeros y tener opción a jugar la promoción de ascenso a la Tercera División.

Pero, para ello, el equipo ten-



El técnico del Rayo Ibense, Paco Arcos, ha recibido el premio Golsmedia al mejor entrenador del Grupo IV de la categoría Preferente Valenciana

drá que darlo todo en cada partido; ya no es momento de reservarse nada y hará falta la máxima intensidad en cada jugador desde el minuto uno. El próximo

partido, el sábado 3 de mayo contra el Cox (16:30 horas). El apoyo de la afición es clave, ahora más que nunca.

ibifutbol.blogspot.com.es

Victoria de la Peña Madridista de Ibi en el derbi comarcal contra la UD Onil

PEÑA 2 1 UD ONIL

PEÑA MADRIDISTA DE IBI: Serrano, Berzosa, José Carlos, Borja, Pona, Ibáñez, Víctor, José, Luisimi, Chapu y Germán. También jugaron: Blas, Aarón, Acosta y Emilio.

Comentario: No pudo despedir mejor la Peña Madridista de Ibi la temporada como local sobre la tierra del Estadio Climent, pues probablemente el año que viene tendrá una nueva superficie de hierba artificial. Se consiguió una victoria en el derbi comarcal frente a la UD Onil, equipo que llevaba una racha impresionante de partidos sin conocer la derrota.

Fue un partido donde el equipo local sacó la casta, apoyado



Una jugada protagonizada por Chapu (Peña Madridista de Ibi)

por el fantástico ambiente que se vive en el Climent. Empezó mal el partido, cuando en el minuto 16 el portero local fue expulsado por tocar la pelota

con las manos. En la primera parte el Onil tuvo más presencia en el area de la Peña. Los goles de la Peña fueron de Luisimi y Emilio.

SI QUIERES EMPRENDER O MONTAR TU NEGOCIO te ofrezco un local comercial en Ibi de 230 m²
Equipado con oficina, baño y patio, con un precio de oferta: **115.000 euros negociables.**

POSIBILIDAD DE CONSTRUIR UNA VIVIENDA EN PLANTA SUPERIOR CON PROYECTO VISADO POR EL COLEGIO DE ARQUITECTOS



¡No te lo pienses y, si encuentras algo mejor, cómpralo!

Tel. 645 835 886

CICLISMO

MULTIDEPORTE



Javier Cantos y Octavio Payá, en plena prueba

El equipo Cantos Bike al completo compite en el Open XC de Mountain Bike

Escaparate. IBI

El sábado 26 de abril se disputaba en Picassent la siguiente prueba del Open XC de Mountain Bike de la Comunidad Valenciana.

Sobre un circuito más duro y técnico que el año pasado y con un calor sofocante (por encima de los 30 grados centígrados), las carreras comenzaban a las 14:00 horas.

El equipo ibense Cantos Bike-ITC Group se presentó al completo en Picassent.

Como viene siendo habitual, la jornada empezaba con la carrera de Máster 30, donde Javier Cantos conseguía un décimo puesto (lo que le asciende al séptimo de la general), seguido de cerca por Octavio Payá y Damián Monllor, 14º y 18º, respectivamente.

Luego venían el resto de categorías. Edu Ferre conseguía una buena séptima plaza en catego-



Carlos Vázquez, con el maillot de líder

ría Júnior.

En Sub-23, Ricardo Mira y Paco Sánchez no tuvieron su mejor día, pese a conseguir el 5º y 7º puestos, respectivamente, que tampoco está nada mal.

Y, por último, en Sénior Abel Mira entraba justo en el Top10, y Carlos Vázquez, pese a rodar mucho tiempo en puestos de

podio, finalmente entraba en cuarto lugar, pero manteniendo el maillot de líder y aumentando ligeramente su ventaja en la general.

La próxima cita tendrá lugar en la localidad alicantina de Beniarbeig el domingo 4 de mayo a partir de las 10 de la mañana.

El ibense Josué Gómez Barrachina repite segundo puesto en Almoradí

El joven ciclista ibense Josué Gómez Barrachina, del equipo Giménez Ganga-Primoti consiguió la segunda plaza de la categoría Cadete en la carrera disputada el domingo 27 de abril en la localidad alicantina de Almoradí.

Idéntico resultado

Éste es el mismo resultado que Josué Gómez Barrachina consiguió el año pasado en esta misma carrera.

En esta prueba, que se definió en el *sprint*, participaron alrededor de cien corredores de diversos clubes.



Campus de Semana Santa de Esport Viu en Ibi

Escaparate. IBI

El viernes 25 de abril finalizó, en el Polideportivo Derramador de Ibi, el Campus de Semana Santa organizado por Esport Viu.

Esta actividad se desarrolló del 22 al 25 de abril y contó con la participación de 50 niños de diversas edades.

Se practicaron diversos deportes, juegos populares, talleres de pintura y manualidades, bailes, excursiones y una yincana, todo supervisado por siete monitores. Desde la asociación Esport Viu desean dar las gracias a todos los padres y niños participantes en este campus, por "depositar su confianza" en ellos.



CURSO FORMACIÓN PADRES

LAS HABILIDADES SOCIALES



En el que se van a trabajar conceptos importantes:
La asertividad, la empatía
la escucha activa, cómo
hacer y recibir críticas
Resolución de conflictos.

Impartido por profesionales pertenecientes al
INSTITUTO MEDITERRÁNEO DE PROMOCIÓN
(MÁS VIDA)

Curso de 8h.
repartido en los días:
6, 13, 20 y 27 de mayo
de 20:00 a 22:00h.

CENTRO CULTURAL ONIL

Interesados inscribirse en el Centro Cultural
hasta el lunes 5 de Mayo, por las mañanas.





ACTIVIDADES DE JUVENTUD

Este verano desconecta, jventura sin cobertura!

Una manera de desconectar de las responsabilidades de todo el año.
A la vez que puedes conocer distintos ambientes y parajes de la provincia de Alicante.

Paintball

Lugar: finca el Retiro (Ibi).
Precio: 15 eur. (100 bolas).

Vía Ferrata

Lugar 1: Sierras del Cid y Ponoig.
Precio: 45 eur.
Lugar 2: Villena.
Precio: 35 eur.

Descenso de barrancos

Lugar: Diferentes barrancos de la provincia.
Precio: 35 eur.

Espeleología

Lugar: Diferentes cuevas de la provincia.
Precio: 35 eur.

Kayak en el mar

Lugar: Costa Blanca.
Precio: 35 eur.

Multiactividad semiacúatica

Lugar: Benilloba.
Precio: 30 eur.

Señal a parte, puede incluirse, bebida, refrigerio.

www.ibi.es



Nuevos logros de miembros del Club Teixereta de Ibi

Muy importante el triunfo del ibense Javier López en uno de los torneos nacionales de mayor historia de la provincia de Alicante, el trofeo *J'Hayber*, celebrado en el Club de Tenis Elche y donde participaron jugadores de toda la geografía española.

Tras llegar con paso firme hasta la ronda de semifinales, aquí tuvo que derrotar al principal favorito al triunfo final, a quien derrotó por un ajustado 7-5 y 6-4 en casi tres horas de partido. Ya en la gran final, y tras un inicio donde la tensión hizo mella, finalmente desplegó todo su potencial y se alzó con la victoria por 7-6 y 6-1.

Resaltar que en la semana sucesiva consiguió el subcampeonato del Torneo Nacional celebrado en el *Sport Club* de Alicante.

Por otro lado, destaca el campeonato obtenido por Daniel Domenech en Sub-20 Masculino y el subcampeonato Sub-20 Femenino de Paula Almodóvar en las instalaciones del Club de Tenis de Villena, así como el subcampeonato obtenido por Nicolás Verdú, cuya sede estuvo fijada en las instalaciones del Polideportivo Derramador de Ibi. Todos ellos pertenecientes al Torneo Deportes Amorós Junior Tour 2014.

Además de la participación de David Llorens en el Regional Alevín de la Comunidad Valenciana celebrado en Pilar de la Horadada, cayendo en la ronda de octavos de final.

En este campeonato se dieron cita los mejores jugadores de la Comunidad Valenciana, con aspiraciones a serlo también a nivel nacional.

ATLETISMO

III Duatlón por Equipos en Biar

El Club Ciclista Biar organiza, con el patrocinio y colaboración de las concejalías de Deportes y Juventud, la tercera edición del Duatlón por Equipos 'Vila de Biar', que se disputa el sábado 3 de mayo, a partir de las 18:00 horas, desde el paseo del Plátano. Más información e inscripciones en el teléfono 680.170.326 y en el correo electrónico biar@gmail.com.



De mayo a julio - inscripción previa

Mínimo 4 personas para cualquier actividad. Inscripción mínima 10 personas.

Mayores de 14 años.

• info: Centro Información Juvenil
Calle Dr. Walsman, 5
T y F - 96.000.02.77
juventud@ibi.es



ESCAPATE



La villa de Onil añade el Museo de la Fiesta a su oferta turística y cultural

Pág. 20

LIBROS

LA SOBERBIA JUVENTUD PABLO SIMONETTI

Felipe Selden es un hombre joven y carismático que atrae a la mayoría de las personas que se encuentran con él. Sin embargo, las exigencias familiares y sociales, sumadas a su inmadurez, lo llevan a tomar decisiones que lo alejan de la felicidad. El narrador, Tomás Vergara, busca descifrar los apetitos y proyecciones que el joven despierta en quienes se le acercan. Selden comprenderá que no bastan sus dotes y talentos para alcanzar la libertad que considera suya por derecho propio...



LOS MÁS LEÍDOS

La vida era eso Carmen Amoraga
El increíble viaje del faquir Romain Puértolas
La jungla de los listos Miguel Ángel Revilla
Clavos en el corazón Danielle Thiéry
¡Resistiré! El Intermedio

Librerías consultadas: Miralles, Plumier

E-MAIL: info@libreriaplumier.com

Plumier

Colaborador en la crónica literaria
Constitución, 6 AC • Tel. 96 555 05 16 • IBI

DISCOS

ESTONOSEPARA DELAÉ Y LAS FLORES AZULES

Estonosepara es un álbum con el que se celebran 10 años de Delaé y las Flores Azules. Un doble disco que repasa toda su trayectoria. El primer CD lleva por título Diez años de singles, y se incluyen éxitos como Mar el poder del mar, Enero en la playa, La fuerza, El indio... El segundo CD llamado Diez años de rarezas contiene canciones que son fruto de las horas muertas componiendo en el estudio. Un disco distinto a todo lo que hasta ahora nos tenían acostumbrados, que se compone de temas inéditos, dos versiones y temas conocidos.



LOS MÁS OÍDOS

Tú y yo David Bisbal
María Parrado María Parrado
Violetta en concierto B.S.O.
La deriva Vetusta Morla
Sí Malú



DVD

PLAN DE ESCAPE DIR.: MIKAEL HAFSTRÖM

El experto en seguridad Ray Breslin prueba sus teorías poco convencionales en diseño de prisiones maquinando arriesgadas fugas de algunas de las cárceles mejor vigiladas del mundo. Tras ocho años y un récord de éxitos sin romper, acepta un último trabajo: escapar de una cárcel ultra-secreta con algunos de los hombres más buscados del planeta. Haciéndose pasar por un terrorista, Ray es secuestrado por fuerzas oscuras y llevado en helicóptero a una prisión de alta tecnología que se encuentra en un lugar no revelado.



NOVEDADES

Séptimo Patxi Amezcua
Paranormal activity: Los señalados C.Landon
12 años de esclavitud Steve McQueen
Bienvenidos al fin del mundo Edgar Wright
El culo del mundo Andreu Buenafuente



Cyrano de Bergerac, de Font Viva, seleccionada para el Certamen Nacional de Teatro de Garnacha

El grupo ibense también asiste al certamen de teatro Lagasca

Cyrano de Bergerac, del grupo ibense Font Viva, es una de las seis obras seleccionadas de un total de 115 solicitudes, para participar en la sexta edición de la fase de aficionados del Certamen Nacional de Teatro Garnacha de Rioja, se celebrará del 4 al 18 de mayo, en la localidad de Haro.

Al grupo ibense le tocará el 17 de mayo poner en escena su último montaje, que está recibiendo muy buenas críticas y premios. En la octava edición de la Muestra de Teatro Amateur 'Elda Escena', el grupo obtuvo el segundo premio a la mejor obra y, además, los premios a la mejor escenografía, mejor actor principal, mejor actriz de reparto y mejor actor de reparto y en septiembre, Chema Escribano se alzó



Una escena de la obra protagonizada por Chema Escribano

con el premio al mejor actor en el XXVI Concurso de Teatro Amateur 'Alicante a Escena', por su interpretación de Cyrano.

Tras participar en Haro, el grupo actuará en el octavo certamen de teatro Lagasca, que se

celebra en la localidad abulense de El Barco de Ávila, que se celebra del 3 de mayo al 14 de junio, y en el compiten siete grupos de teatro amateur.

Font Viva pondrá en escena Cyrano, el 7 de junio.



Festival a beneficio del colegio Sanchis Banús

Organizado por el grup d'esplai Freche, en colaboración con el Ayuntamiento de Ibi, el 8 de abril se celebró en el Polideportivo un festival a beneficio de la asociación de padres y madres del colegio comarcal Sanchis Banús. Participaron más de 150 alumnos de los clubes Freche de Ibi y Onil, de la escuela de danza del vientre del Polideportivo, de Castalla, del grupo CEAM del Hogar del Pensionista, de Ibi y del gimnasio Energym, de Ibi.

Raúl fuster
otógrafo

www.raulfuster.es

TODO PARA LA HOSTELERÍA

Bebida, Alimentación...
Especialidad en lotes para empresas
Venta al público



Sandibi
Distribuciones

Pol. Ind. L'Alfàs III • C/. León, 12 • Ibi
Tel. 619 411 831 • E-mail: info@sandibi.com

AGENDA



EXPOSICIONES

CASTALLA: Sábado 3 de mayo. - Jornada de puertas abiertas en la Casa Torró (junto al Ayuntamiento). Reserva en el 966 561 018. Visitas de 9 a 15 h.

IBI: Hasta el 4 de mayo. - 50 ANIVERSARIO - HISTORIA DE LA COMPARSA ALMOGÁVARES. Ermita de San Vicente.

ONIL: Hasta el 18 de mayo. - Exposición homenaje a Eusebio Sempere a cargo de la colivencia SARO, de la Asociación Cultural Espejo de Alicante. Sala de exposiciones del Palacio del Marqués de Dos Aguas.



MÚSICA

CASTALLA: Viernes 2 de mayo. - EMANON y MOZ-ART, en concierto. Auditorio, a las 20'30 h.

CASTALLA: Sábado 3 de mayo. - Concierto de piano con el DÚO ALLA MARCIA. Auditorio, a las 19'30 h.

IBI: Sábado 17 de mayo. - Concierto: ESTOPA A SOLAS. Teatro Río, a las 21'30 h.

IBI: Domingo 18 de mayo. - Concierto ÚLTIMO TRIBUTO a El último de la fila. Teatro Río, a las 20 h.



CINE

IBI: Jueves 8 de mayo. - Cine Club Layndon: CHICO & RITA. Teatro Río, a las 21 h. Entrada gratuita. Pase de cortos a las 20'45 h.

IBI: Sábado 17 y domingo 18 de mayo. - OCHO APELLIDOS VASCOS. Centro Cultural, a las 16, 18, 20 y 22 h. el sábado; y a las 16, 18 y 22 h. el domingo.



FIESTAS

BIAR: Del 9 al 13 de mayo. - FIESTAS DE MOROS Y CRISTIANOS. Entrada: sábado 10, a partir de las 17 h.

IBI: 17 y 18 de mayo. - ROMERÍA DE SAN PASCUAL.



CONFERENCIAS

CASTALLA: Viernes 9 de mayo. - Jornadas d'etnobotànica: PLANTES TÒXiques I ESTIMULANTS, a cargo de Daniel Climent i Giner, catedrático de Secundaria de Ciencias de la Naturaleza y Carles Martín Cantarino, profesor de Ecología de la Universidad de Alicante. Casa de Cultura, a las 19'45 h.

sigue en página 20»»»

AGENDA



CONCURSOS

IBI: XX Concurso de Teatre Amateur Vila d'Ibi. El plazo de presentación finalizará el 20 de junio. El concurso se celebrará los días 26, 27 y 28 de septiembre y los días 3 y 4 de octubre de 2014. Información y bases en www.ibi.es.

IBI: XXXIII Concurso de Narrativa Infantil Vila d'Ibi. El plazo de presentación de originales finaliza el próximo 19 de septiembre de 2014. Información y bases en www.ibi.es.

IBI: Domingo 8 de junio. X CONCURSO DE PINTURA RÁPIDA VILA D'IBI 2014. El plazo de inscripción, por correo ordinario o email, quedará abierto del 2 al 30 de mayo. Las nos inscritas podrán hacerlo el día del concurso de 08'00h. a 10'00h. *Info y bases en www.ibi.es.

MUSEOS

BIAR: Museo Etnográfico Municipal. C/ Mayor, 1. Tel.: 965811177. Horario: de martes a sábado de 16'15 a 19'15 h.; de miércoles a viernes, de 10'15 a 13'45 h. Cierre: lunes y domingos.

IBI: Visitas guiadas. Rutas guiadas y gratuitas (domingos concertados), a partir de las 11 h. desde la Plaza de la Constitución. Más información: 96 581 11 77.

CASTALLA: Visitas guiadas al Castillo. Visitas diurnas y nocturnas, previa reserva en la Oficina de Turismo (96 656 10 18).

IBI: Museo Valenciano del Juguete. Glorieta Nicolás Payá Jover, 1. Horarios: de martes a sábado, de 10 a 13 y de 16 a 19 h. Domingos y festivos, de 11 a 14 h.

IBI: Museo de la Biodiversidad. Glorieta Nicolás Payá Jover, 2. Horarios: de martes a sábado, de 10 a 13 y de 16 a 19 h. Domingos y festivos, de 11 a 14 h.

IBI: Museo de la Fiesta. Casa Gran (C/. Aurora Caballero). Horario: sábados, de 11 a 13'30 y de 18 a 20 h. Domingos, de 11 a 13'30 h.

ONIL: Museo de la Muñeca. en la Casa de l'Hort. Visitas concertadas en el tel. 96 556 53 65 (Tourist Info Onil).

ONIL: Exposición de trajes festeros. Claustro superior del Palacio Municipal. Laborables, de 10 a 14 h. Sábados, de 10 a 13 y 17'30 a 20 h. y domingos, de 10 a 13 h.

ONIL: Exposición permanente. Obras de la Bien.nal de Pintura y la Asociación Arts Plàstiques d'Onil. Centro Cultural.

ONIL: Museo del Aceite. Cooperativa Virgen de la Salud. Laborables, de 9 a 13 y de 17 a 19 h.; sábados, de 10 a 13 y de 17'30 a 20 h., y domingos, de 10 a 13 h.

Onil añade el Museo de la Fiesta a su oferta turística y cultural

El martes 22 de abril quedó inaugurado oficialmente el Museo de la Fiesta de Onil, que ocupa tres salas del Palacio del Marqués de Dos Aguas, edificio que desde hace unos meses se ha reconvertido en un nuevo espacio cultural de la villa muñquera.

A la exposición de trajes festeros, que ya ocupaba el claustro de la primera planta del Palacio, se suman ahora otras dos salas: una está orientada a la Embajada de Onil, la más antigua conocida en la Comunidad Valenciana, puesto que, según fuentes de la Asociación de Comparsas 'Virgen de la Salud', data de entre 1740 y 1750. Hay textos, trajes y documentos que corroboran estos datos. La otra sala está ubicada en una de las torres del Palacio, donde pueden revisarse todos los libros de Fiestas y se proyectan audiovisuales.



FOTO: RAULFUSTER.ES



La Brass Academy Alicante actuó el domingo 27 de abril en el Auditorio de Castalla

Las bandas Emanon y Moz-Art y el dúo Alla Marcia, en el Auditorio de Castalla

El viernes 2 de mayo actuarán, en el Auditorio de Castalla a partir de las 20:30 horas, los grupos musicales Emanon y Moz-Art, en un concierto solidario a beneficio de Cáritas. Las entradas tienen un precio de tres euros.

Emanon está formado por un grupo de amigos procedentes de otras bandas, que se han unido para disfrutar de la música.

Por su parte, Moz-Art lo componen el guitarrista y compositor austriaco Stefan Schubert, el también guitarrista Miguel Silvestre y el experimentado pianista José Chafino.

Dúo Alla Marcia

Este dúo de música clásica lo forman las pianistas Gloria Revert y Belén Doménech, profesoras

del Conservatorio Profesional de Música 'Guitarrista José Tomás' de Alicante.

La actuación del dúo Alla Marcia tendrá lugar el sábado 3 de mayo a las 19:30 horas, con entrada libre (con invitación).

Para el sábado 10 de mayo, a las 19:30 horas, está anunciado el espectáculo infantil 'Debajo de un botón', del grupo Ratolins.

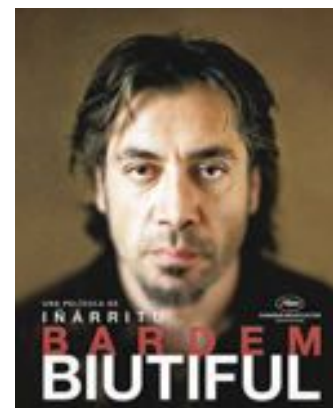

'Biutiful' se proyecta el 15 de mayo

El Cine Club Layndon programa cuatro nuevos títulos para los jueves de mayo

Cada vez son más los cinéfilos que se habitúan a acudir cada jueves a las 21:00 horas a la sala de proyecciones del Teatro Río de Ibi, donde el Cine Club Layndon les ofrece gratuitamente una película y algún que otro cortometraje previo.

Para el mes de mayo, los responsables del Cine Club Layndon han programado las siguientes películas:

-Jueves 8: 'Chico & Rita', película española de animación dirigida por Fernando Trueba y Javier Mariscal. Autorizada para todos los públicos.

-Jueves 15: 'Biutiful', de Alejandro González Iñárritu y protagonizada por Javier Bardem. No recomendada para menores de 16 años.

-Jueves 22: 'Blackthorn (Sin destino)', dirigida por Mateo Gil. Con Sam Shepard y Eduardo Noriega. No recomendada para menores de 12 años.

-Jueves 29: 'El artista y la modelo', de Fernando Trueba. Con Claudia Cardinale y Chus Lampreave. Autorizada para todos los públicos.

Últimos días de la exposición de homenaje a Eusebio Sempere en Onil

La exposición de la artista Colivenca Saro y otros miembros de la asociación cultural Espejo de Alicante puede visitarse hasta el domingo 4 de mayo en el Palacio del Marqués de Dos Aguas.

EL MOSKET IBI

Abierto todos los días desde las 6 de la tarde

Glorieta de España, s/n • IBI

DARDO moda home

COLECCIÓN VERANO 2014

Onil: C/. Biar, 12 Tel. 96 556 51 20 Ibi: C/. Dos de Mayo, 3 Tel. 96 655 28 73 Castalla: C/. Rey Don Jaime, 15 Tel. 96 656 04 32

91.5

La FRESA fm

SI YA NO ME USAS, TIRAME A LA PAPELERA

TELÉFONOS DE INTERÉS

FARMACIAS DE GUARDIA IBI

Farmacias Castalla
Ldo. Enrique Reus Canals -Tr. Q. Camins, 12-
Ldo. F. Blas Carrillo -Convento, 18-
Lda. Carmen Márquez Romero -Pza. Carreter, 7-
Farmacias Onil
Ldo. Andrés M^a Asensio -Constitución, 12-, **del 1 al 15**
Lda. M^a Angeles Martí -El Portal, 11-, **del 16 al 31**

+info: youtu.be/SNJL-Sb-a/s

ESCAPARATE N° 736

Para participar hazte fan de ESCAPARATE

¡Nosotros te esperamos!

NUEVA CARTA DE PRIMAVERA

Con tapas atrevidas
y pastas divertidas

PastaManía.
No es una simple pasta.

Guía a su Servicio

www.escaparedigital.com

www.escaparedigital.com

Alimentación

Quesería del Valle de Tibi.- Auténticos quesos frescos artesanos de cabra, yogures, etc... Avgda. de la Pau, 10 Tibi. **Tel. 636 635 053**

Sandibi.- Todo para la hostelería. Bebida, alimentación... Especialidad en lotes para empresas. Venta al público. C/ León, 12 - Pol. Ind. L'Alfaç III. Ibi. **Tel. 619 411 831**

Artes Gráficas

BH Seriat.- Servicios de impresión. Castalla. **Tel. 966 560 231**

Gráficas Crisval.- Folletos, catálogos, impresos. C/ Sevilla, 33, Ibi. **Tel. 96 555 47 84**

Asesorías Contabilidad

Asesoría Salfé.- Fiscal-Laboral-Contable. Tramitación autoliquidación del impuesto sobre sucesiones. Reyes Católicos, 12 Ibi. **Tel. 96 555 43 54. Fax 96 655 24 30**

Fleonil.- Asesoría integral de empresas: Fiscal, laboral, empresarial y financiero. Av. Constitución, 27 - 2º Dcha. Onil **Tel. 96 655 78 79. Fax: 96 556 47 93**

Autoescuelas

Autoescuela-Ibi.- Centro de enseñanza vial. Más de 6.000 permisos formados. Avda. La Paz, 13 **96 555 07 10.** Preparación de exámenes. Juan Carlos I, 44 **96 655 06 39**

Bares-Rtes.

Bar Deportivo 'Garnacha'.- Tapas caseras, desayunos, almuerzos, comidas y cenas. C/ Espronceda, 31 Ibi. **Tel. 679 791 675**

Casino Primitivo.- Tapas variadas. Comidas y cenas tipo informal. C/ San José, 24 Ibi. **Tel. 96 655 20 32**

El Cantonet de la Foia.- Tapería, cervecería, cafetería. Amplia terraza exterior todo el año. C/ Joan Fuster, 7 Ibi. **Tel. 617 974 109**

El Picaor.- Especialidades, Lomo ibérico, Jamón de jabugo, arroz a banda, Ctra. Ibi-Castalla, Km 1 Ibi **Tel. 96 555 35 43**

Nou Clavel Bar-Cafetería.- Montaditos, tapas, bocadillos... También para llevar. Menú diario de martes a viernes. Av. Juan Carlos I, 96 Ibi **Tel. 96 633 69 67**

Restaurante Les Eres.- Especialidad en tapas variadas, pescados frescos y carnes. Menú de martes a viernes. Carrer Les Eres, 76 Ibi. **Tel. 96 555 23 00**

Restaurante Serafines.- Comida típica de la zona a la carta. Subida San Pascual, s/n Ibi. **Tel. 96 655 40 91**

Salones Palacios - Hotel Caseta Nova.- Salón de banquetes. Ceremonias al aire libre. Ctra. Vieja Ibi-Castalla Km. 4,5 Castalla. **Tels. 627 469 006 - 606 107 640**

Salones Tuareg - Els Molins Hostelería.- Desayunos y cenas, todo tipo de celebraciones. Carrer Les Eres, 75 Ibi. **Tel. 647 697 329**

Belleza

Begoña Estilistas.- Todos nuestros servicios en la web: www.begonyaestilistas.com C/ Murillo, 11 Ibi. **Tel 966 551 440.** Av. de la Provincia, 2 Ibi. **Tel. 966 554 068.** El Camí, 59 Alcoy. **Tel. 965 545 808.**

Cafeterías-Pubs

Les Temptacions Café.- Chocolates, té especiales, desayunos y copas. C/ Villena, s/n Onil. **Tel. 649 635 123**

Pepper Caffé.- Un lugar diferente. Desayunos, meriendas y copas. C/ Joan Fuster, 17 Ibi (junto al nuevo Centro de Salud).

Carpinterías

Carpimber.- Carpintería en hierro, aluminio y PVC. Persianas, mamparas de baño y ducha, forja, cerrajería, cancelas, puertas seccionales, etc. C/ Cuenca, 24 Ibi. **Tel. Fax: 96 555 13 80**

Carpintería de aluminio Castelló.- Puertas y ventanas sin obra. Mamparas de baño, presupuestos sin compromiso. Avda. Azorín, 23 Ibi. **Tel. Fax: 96 655 17 38**

Carpintería La Ibense.- Muebles de cocina y baño. Diseños por ordenador. C/ Lope de Vega, 66 Ibi. **Tel. 96 555 24 86**

Centros Comerciales

AMAT.- Establecimientos Amat Centro. Constitución, 9 y 10 Ibi. **Tels. 96 555 24 38 - 96 555 23 73**

Cocinas

Carpintería La Ibense.- Muebles de cocina y baño. Diseños por ordenador. C/ Lope de Vega, 66 Ibi. **Tel. 96 555 24 86**

EHL.- mobiliario de cocina de fabricación alemana, electrodomésticos, accesorios, diseño y gestión de reformas Constitución, 17 Ibi. **Tel. 96 555 12 81**

Construcción

Dora Exteriores.- Complementos en madera para exteriores. Porches, pérgolas, cenadores, vallas para jardines y terrazas, complementos. Pol. Ind. 2, C/ Cocentaina, 11 Castalla. **Tel. 96 556 00 64**

Sola decoración.- Todo para la construcción. Serv. de grúa, transportes y contenedores. Cocinas y baños. Decoración interiores. Av. Azorín, s/n Ibi **Tel-Fax: 96 555 13 56**

Cristalerías

Cristalería García.- Exposición en C/ 9 de Octubre, 4 **Tel. 96 655 26 01** Taller en Virgen de la Salud, 8 Ibi **Tel. 96 555 42 91**

Desatascos

Desatascos Les Hortes.- Servicios 24 horas desatascos y fontanería. **Tel. 637 537 862**

Electricidad

Tello Electricidad, c.b.- Domótica, automatismos, electricidad industrial, TV-TDT-sonido. Av. de la Provincia 2-D Ibi **Tel. 96 555 07 17**

Electrodomésticos

Ibital.- Electrodomésticos, telefonía móvil, audio-video. Avda. Juan Carlos I Ibi. **Tel. 96 555 46 67**

Radio Amorós.- Electrodomésticos, Hi-Fi, TV, video, informática, aire acondicionado, servicio técnico propio. Constitución, 17 Ibi. **Tel. 96 555 12 81**

Nuestros profesionales, cuestión de confianza



ARTES GRÁFICAS CONTABILIDAD FONTANERÍAS
CARPINTERÍAS CRISTALERÍAS CAFETERÍAS MODA
CONSTRUCCIÓN LIBRERÍAS ÓPTICAS LIMPIEZA
INFORMÁTICA FOTOGRAFÍA MOTOR TINTORERÍAS
Y MÁS, MUCHO MÁS

Nuestros profesionales también en:
www.escaparedigital.com

Floristerías

MiroMar Floristería.- Una flor en el momento y lugar que tú desees. El Salvador, 9 Ibi. **Tel. 96 655 19 96**

Fontanerías

Montacal.- Calefacción, aire acondicionado, fontanería, gas, piscinas, riegos, mantenimiento industrial, redes contraincendios. San Pascual, 20 Ibi. **Tel. 96 555 24 74**

Fotografía

EJ Fuster.- Especialista en reportaje social, bodas, comuniones, fiestas, retratos naturales... C/ Vicente Aleixandre, 4. www.ejfuster.com **Tels. 96 555 20 70 - 630 262 583**

Verdú.- Estudi Fotogràfic. Av. de la Paz, 17 Onil. **Tel. 96 655 76 77**

Gómez Fotografía.- Fotógrafo. C/ Ravalet, 47 Ibi. **Tels. 96 655 27 90 - 629 374 576**

Manolo Fotógrafo.- Fotografía creativa. Manuel Iváñez. Tibi, 6 Ibi **Tel. 96 655 07 16**

Raúl Fuster Fuster.- Estudi Fotogràfic. Azorín, 2 Castalla. **Tel. 96 656 05 99**

Funeraria

Funeraria Moya.- Cádiz, 7 Ibi **Tel. 96 655 23 37**

Gimnasios

Energym.- Gimnasia de mantenimiento, karate infantil y adultos, aerobio, fitness, spinning, yoga, pilates, etc... Jove-lanos, 1 Ibi. **96 655 12 60**

Hoteles

Hotel del Juguete.- C/ L'Escoleta, 4 Ibi. www.hoteldeljuguete.com **Tel. 96 555 29 45**

Inmobiliarias

Inmobiliaria La Foia.- Si busca vivienda, no dé más vueltas. Ramón y Cajal, 4 Ibi. **Tel. 96 655 27 05**

Inmobiliaria Rojas.- Precios irresistibles. Av. Juan Carlos I, 81 Ibi. **Tel. 616 015 392** www.gestoriarijas.com

Kasa10.- Inmobiliaria y seguros Allianz. Tu inmobiliaria de confianza. No sea... confíe en Kasa10. Ibi. **Tel. 96 633 45 92**

Internet

Escape Network.- Desarrollamos proyectos de internet personalizados para empresas. www.grupoescape.com **Tel. 96 555 37 56**

Totcable.- Televisión + Internet Banda Ancha. Tarifa plana 24 h. Av. Juan Carlos I, 23 Ibi. **Tel. 96 555 46 62**

Joyerías

Estilor Joyeros.- Taller de reparación y fabricación propia. Avda. de la Paz, 20 Ibi. **96 655 24 49.** Sta. Rosa, 6 Alcoy. **96 652 13 04.** Carrefour (Petrel). **96 537 75 02**

Javi's Joyeros.- Pablo Sorozábal, 10 Ibi. **Tel. 96 655 20 18**

Oro Comercial.- Taller de joyería. Compramos tu oro. Pagamos en efectivo y al instante. C/ Constitución, 24 Ibi. **Tel. 966 980 336**

Libros-Papel

Avenida.- Librería-papelería. Avda. Constitución, 10 Onil. **Tel. 96 556 47 40**

Papelería librería Miralles.- C/ San José, 1. Ibi **Tel. 96 555 22 77**

Plumier.- Librería, papelería. Constitución, 6 AC, Ibi. **Tel. 96 555 05 16**

Limpieza

Limpiezas Garvi.- Limpieza de alcantarillado, tuberías, fosas sépticas. Naves industriales. C/Cuenca, 32 Ibi. **Tel. 96 655 17 27**

Mármoles

Ibimármol S.L.- "En Ibi, desde 1973 dando forma a su imaginación en trabajos de piedras, mármoles, granitos y silestone". Av. Valencia, 35 Ibi. **Tel. 96 555 16 29**

Mármoles Maimó S.L.- Todo tipo de trabajos en mármoles, granitos y silestone totalmente montados. Castalla. **Tel. 96 556 12 86**

Mail: ei@maimgo.com

Mascotas

Ibizoo.- Venta de mascotas y complementos. Servicio de peluquería canina. Jaime I El Conquistador, 100 Ibi. **Tel. 96 555 40 66**

Moda

Dardo.- Moda Hombre. En Onil, C/Biar, 12 **96 556 51 20.** En Castalla, C/Rey Don Jaime, 15 **96 656 04 32.** En Ibi, C/2 de Mayo, 3 **96 655 28 73**

Maxim's.- Estilo y elegancia en ropa de caballero. En Ibi, C/ Constitución, 14. **Tel. 96 555 16 84**

Petit Coco.- Ropa de bebé y premamá. Mobiliario para el bebé. Dr. Marañón, 14 Ibi. **Tel. 96 655 15 76**

Motor

Xirau.- Mecánica, neumáticos, chapa, pintura, vehículos de ocasión y seguros. C/ León, 3, nave 2 Ibi. **Tel. 96 555 34 17**

Muebles

Duet.- Cocinas, armarios, vestidores, panelaciones, puertas, portones, tarima, parquet, baños, reformas, interiorismo, diseños 3D. www.duetsoluciones.com. C/Lepanto, 13 Castalla. **Tel. 96 556 10 06.**

Ideas Mobiliario.- 2 tiendas en Ibi a su servicio: *Ideas Vanguardia*, Av. Juan Carlos I, 57. *Ideas Colonial Stile*, Miguel de Cervantes, 17. Ideas Contract: Instalaciones, amueblamientos integrales, restaurantes, cafeterías, hoteles, etc... **Tel. 96 655 35 56**

Ópticas

Ibi Óptics.- Óptico optometrista, audiología, contactología. Plaça Miguel Servet, 4 Ibi. **Tel. 96 655 36 90**

Pizzerías

Pizzería Pasta Manía.- Rte. Brasería. Servicio a domicilio. Avda. Juan Carlos I, 97. Ibi. **Tel. 96 555 40 83**

Publicidad

DAOS Publicitat, S.L.- Artículos de publicidad, ropa laboral y de seguridad. Castalla. **Tel. 966 560 231**

Puericultura

Petit Coco.- Ropa de bebé y premamá. Mobiliario para el bebé. Dr. Marañón, 14 Ibi. **Tel. 96 655 15 76**

Rotulación

Rótulos Gavilán.- Todo en rotulación. Vehículos, metacrilatos, escaparates, neón, luminosos, lonas, vallas. Avda. Juan Carlos I, 100 Ibi. **Tel. 96 655 27 21**

Seguridad

Seguridad Sart.- Instalación y mantenimiento. Sistema de Alarma. D.G.P. Nº 953. Pol. Ind. l'Alfaç III C/ Zamora, 11 Ibi. **Tel. 902 007 292. Fax: 902 007 293**

Seguros

Josep Asegurances.- "Por lo que más quiera, asegúrese". C/ Alfonso VI, 2 AC Ibi. **Tel. 96 555 48 42**

Ocaso.- Avda. Juan Carlos I, 59 Ibi. **Tel. 96 555 28 90**

Tanatorios

Tanatorio Moya.- Cádiz, 7 Ibi. **Tel. 96 655 23 37**

Televisión

Intercomarcal Televisión.- Pza. Casinos, 18 Castalla. **Tel. 96 656 10 89. Fax: 96 556 15 92**

Movitel.- Televisión por cable. C/ Fermín Bernabeu, 3 Castalla. **Tel. 96 656 06 07. Fax: 96 556 12 76**

Tintorerías

Tintorería Domingo.- Lavandería, limpieza en seco. Profesionales en toda clase de pieles, alfombras, mantas, edredones. Murillo, 19 Ibi **Tel. 96 655 05 41**

Tintorería Rosa.- Limpiezas en seco. Mantas edredones y alfombras. Especialistas en pieles. Servicio a domicilio. Avda. de la Paz, 4 Ibi. **Tel. 96 555 22 73**

Transportes

Ibitrans.- Servicio Nacional e Internacional de Transportes. Cuenca, 11 Ibi **Tel. 96 555 13 01. Fax: 96 655 01 69**

Viajes

Ibiviajes.- Somos especialistas en cruceros. Consulta nuestras ofertas con las mejores compañías. Av. de la Paz, 18 Ibi. **Tel. 96 655 41 42**

Zapaterías

Calzados Cristi.- Con toda la moda de la temporada. Av. Juan Carlos I, 49 y C/ Jijona, 3 Ibi. **Tel. 96 555 08 35**

Déjate ver en 24 m²
alquila una VALLA PUBLICITARIA
desde **190** euros al mes
más información: 649 338 756

ANUNCIOS GRATUITOS*

Tus anuncios ahora también en internet
www.escaparatedigital.com

INMUEBLES

Inmobiliaria La Foia necesita viviendas en venta y alquiler para atender demandas de clientes. Tel. 96 655 27 05.

Inmobiliaria Rojas: Piso seminuevo Ibi, 105 metros, 3 dormitorios, comedor, cocina con galería, baño y aseo, calefacción, incluye trastero, Santa Rita, 19. Por 58.500€. Tel. 616 015 392.

Inmobiliaria Rojas: Dúplex nuevo en Ibi, 110 metros, 2 dormitorios, comedor, cocina, galería, 2 baños, incluye garaje, 90.000€. Tel. 616 015 392.

Inmobiliaria Rojas: Piso 150 metros, 5 dormitorios, comedor, cocina con galería, 2 baños, ascensor, Avenida Paz, 71.300€. Tel. 616 015 392.

Imobiliaria Rojas: Casa campo Ibi, 5000 metros de terreno, 80 de vivienda, piscina, buen acceso, cercano a la población, 90.000€. Tel. 616 015 392.

Inmobiliaria Rojas: Piso nuevo en Ibi, 45 metros, 1 dormitorio, comedor-cocina, baño, garaje, a estrenar, antigua Gozán, 50.000€. Tel. 616 015 392.

Se vende casa ¡¡128.000!! 190 m. útiles, de dos plantas. 1ª planta: salón-comedor, tres habitaciones, cocina, galería, baño. 2ª planta: una habitación abuhardillada. Tel. 617 568 572. inmoisaibi@gmail.com

Se vende piso nuevo, un primero con ascensor, buena zona, una habitación, salón-comedor cocina americana, baño, balcón, dejaría muebles. ¡¡¡50.000€!!! Tel. 617 568 572. inmoisaibi@gmail.com

Se alquila piso zona Desvío, cuatro habitaciones, dos baños, salón-comedor grande, cocina, patio, balcón, calefacción, semi amueblado. (Magnífico piso). Tel. 617 568 572. inmoisaibi@gmail.com

Se vende caseta en la Devesa, 2.300m de terreno, 85m construido, tiene estupenda comunicación y buenas vistas, agua de pueblo, luz de motor o placa solar. Tel. 617 568 572. inmoisaibi@gmail.com

Se vende casa de campo zona Caseta Nova,8.762 m² de terreno,100 m construido, dos habitaciones,baño, salón-comedor con chimenea, cocina americana,piscina. 165.000€ escuchamos ofertas Tel. 617 568 572. inmoisaibi@gmail.com

Oportunidades inmobiliarias precisa viviendas en alquiler para clientes en cartera. Seriedad y profesionalidad. Tel. 687 792 379. Av. Juan Carlos I, 63.

Busco vivienda para alquilar en zona cercana a supermercado CONSUM. Tel. 699 849 384.

Chico joven alquila, en Ibi, habitación de matrimonio con baño propio, por 150 €, con todos los gastos incluidos: luz, agua, internet, calefacción. Tel. 670 816 253.

Busco vivienda para alquilar en zona cercana a supermercado CONSUM. Tel. 699 84 93 84.

Busco casa de campo para alquilar en buenas condiciones, amueblada y con luz y agua, zona Foia de Castalla (Ibi, Onil, Castalla), para periodo largo. Tel. 690 749 504.

Busco casita en el campo, económica. No importa estado. En la zona de Ibi. Me urge. Tel. 638 393 664 (preguntar por Mer).

¡Oferta! Se alquila o vende piso en Ibi, c/ 9 de Octubre. Sin amueblar. 120 m. Tel. 966 930 245.

Vendo parcela en Terol. 850 m². Tel. 966 930 245.

Busco piso de alquiler en Ibi, de 90-100 m. amueblado, por la zona de la Tartana (a ser posible), con plaza de garaje (opcional), para un matrimonio sin hijos ni mascotas. De particular a particular. Tel. 690 749 504.

¡Oferta! Se alquila local en Ibi, c/ 9 de Octubre. 165 m. Tel. 966 930 245.

Señora con piso propio en Ibi, cerca del Parque Giravella, busca mujeres para compartir piso. Tel. 665 809 048.

Se alquila o vende piso en Ibi, c/ Alfonso el Sabio. Nuevo. 90 m. Tel. 966 930 245.

¡OCASIÓN! Vendo cochera en Ibi en Plaza la Tartana, 36 m², caben 2 coches. 12.000 negociables. Tel. 630 790 444 - 680 671 774.

¡OCASIÓN! Vendo piso en Ibi en C/ Alfonso VI (zona Giravella) 90 m², 1º piso sin ascensor. 52.000 € negociables. Tels. 630 790 444 - 680 671 774.

Particular vende Piso en Ibi de 114 m² con magnificas vistas, 4 habitaciones, cocina con despensa, comedor y 2 cuartos de aseo. Precio a convenir. Tel. 630 262 583.

Alquilo habitación en piso nuevo en Tibi. Con vistas. Derecho a cocina. Tel. 645 292 187.

Vendo casa en Ibi de 130 m² planta baja,con cochera y estanterías de obra,cuarto de aseo,ideal para negocio o vivienda. Precio a convenir Tel. 630 262

583.

Busco piso para alquilar, preferiblemente sin amueblar y pequeño. Tel. 626 801 875.

Se vende piso ideal para oficinas o despacho en la céntrica y concurrida calle Manuel Soler (junto a la CAM). 100 m². Interesados llamar al Tel. 647 314 376.

Se vende piso céntrico en Ibi de 95 m². Planta Baja, habilitado para Minusválidos,con patio,comedor, 3 dormitorios, 2 cuartos de aseo, cocina con despensa y calefacción. Precio a convenir. Tel. 630 262 583.

Oportunidad, alquilo piso con piscina con opción a compra, durante 5 años. Todo exterior y muy soleado, accesible para minusválidos, plaza de garaje al lado del trastero, 3ª altura, dispone de zonas comunes como piscina, terraza, garaje, etc. Comedor y 3 dormitorios con vistas a la piscina, tarima flotante, climall-oscilobatientes, calefacción, aire acondicionado con bomba de calor. 390.-€alquiler del piso. El garaje y trastero sería opcional. Tel. 678 787 275.

Chico español responsable busca piso para compartir en zona Onil o Castalla. Tel. 664 503 623.

Vendo plaza de garaje en edificio Mercadona de Ibi. Tel. 626 290 527.

Vendo plazas de garaje cerradas y abiertas. En el edificio de la antigua Gozán. Tel. 653 808 660.

Busco piso en alquiler en Ibi. Tel. 645 329 478.

Alquilo local Céntrico en Castalla en frente del "Cau" precio interesante. Tel. 687 458 521.

Vendo piso de 100 m² en Ibi, zona San Miguel, tarima flotante, aire acondicionado, alarma conectada a central, ventanas climalit, 11 años de antigüedad (reformado hace 4 años). Tel. 617 229 105 E-mail: jimpas@terra.es

Vendo piso en Alicante junto a la estación de Renfe. Amueblado, 3 dormitorios. 115.000 . Tel. 606 449 616.

Piso nuevo en Ibi a estrenar, en la GOZAN, C/ Rafael Alberti, en 4ª planta, recién acabado y sin utilizar. Vivienda de 1 dormitorio con tarima de roble en dormitorio y salón, gres de Porcelanosa en cocina y baño. Splits de calor y frío en dormitorio y salón, baño con mampara de cristal, gresite en ducha y mueble de baño. Muebles de cocina, campana, encimera vitrocerámica y horno eléctrico. Puerta acorazada con blindaje multipunto. Precio: 69.131 ; con garaje: 83.921 . Vende particular. José Manuel. Tel. 667 449 217.

Compraría casa de campo cerca de Ibi. Precio económico. Tel. 606 089 518.

Se vende local para cualquier comercio de 100 m², con aseo, zona correos, buena ubicación. Interesados llamar al 625 30 37 10.

Alquilo locales comerciales totalmente acondicionados en la calle Constitución de Ibi. Precio: 750 Tel. 655 214 893.

MOTOR

Vendo carro tienda marca Inesca. En buen estado. 2 habitaciones, vestidor, salón, arcón y rueda delantera de apoyo giratoria pequeña. Incluimos red para el suelo, toldos de sombra, tienda cocina con accesorios y otros. Precio a convenir. Tels. 96 655 08 85 - 616 082 278.

Vendo moto Suzuki GSR 600 con ABS de color negro. Impecable, siempre en garaje, todo original de casa, ninguna caída. Tiene cuatro años y 13.500 kms. La vendo porque no la utilizo. 4.000€ negociables. Tel. 622 630 794 - 622 496 078.

Compraría Citroen Xsara Picasso de 2ª mano. Tel. 678 447 428.

Vendo tractor 880-F con tres aperos, tambien una machacadora y atomizador. Tel:646 639 354.

Vendo APRILIA SR50 REPSOL itv recién pasada, en perfecto estado, como nueva, precio 700 euros. Tel. 637 427 290.

Compro coche, menos de siete años. Interesados llamar al tel. 679 406 016.

EMPLEO

OFERTAS:

Se busca auxiliar de clínica dental y de técnico de laboratorio de analisis clínico. Interesados llamar al 639 788 203 o enviar curriculum a info@eldelinea-dental.com.

Se necesita ayudante de cocina o camarero para fines de semana o extras. Enviar currículo al mail: ja25370@hotmail.com

Se necesitan señoras responsables, edad 25 años en adelante. Trabajo 1/2 jornada. Venta moda y complementos, zona Foia de Castalla. Tel. 686 296 814 (llamar en horario de oficina).

Se buscan profesionales de la salud con experiencia, interesados en alquilar consultas individuales de una clínica de Ibi, completamente equipada. 629 527 444.

Se busca farmacéutico/a con experiencia, interesado/a en negocio de parafarmacia, en clínica de Ibi. Tel. 629 527 444.

Se necesitan mujeres emprendedoras con ganas de trabajar para la distribución de productos de belleza. Tel. 690 713 074 (Mónica).

AVON busca distribuidoras para la comarca. Compatible con cualquier otra actividad, podrás crear tu negocio a tu ritmo, sin inversiones ni horarios. Tú decides cuanto quieres ganar. Llama y te Informaremos. Tel. 633 375 529. Esther.

Se necesita persona con buena presencia para trabajar en cosmética. Tel. 635 654 029. Anna.

Se necesitan chicas: don de gentes en Castalla, Onil y Tibi para hacer reuniones TUPPER-SEX, ¡animate! Preguntar por Alba. Tel. 618 025 779.

DEMANDAS:

Señora busca trabajo en Ibi o fuera, en cuidado de mayores o niños, en fábrica, máquinas de inyección o limpieza de comunidad o cualquier área. Tel. 686 366 342.

Se ofrece chico para cualquier oferta laboral, con experiencia en manejo de torito, camión, repartidor, albañil. Tel. 631 305 325.

Señora busca trabajo en Ibi y comarca, en fábrica, limpieza, cuidado de personas mayores, niños. Vehículo propio. Tel. 648 860 837.

Chico busca trabajo en Ibi para empresas de aluminio y vidrio y tapicería. Tel. 628 183 772.

Chica responsable con referencias, se ofrece para cuidar personas mayores, tareas domésticas, trabajos de limpieza, ayudante de cocina con carnet de manipulador de alimentos, o cualquier oferta laboral. Trabajadora y seria. Tel. 630 183 704.

Se ofrece chica para limpieza o cuidado de personas mayores. Tel. 600 372 575.

Se ofrece chica responsable y con buena presencia para trabajar en limpieza, cuidando niños o personas mayores. Con experiencia. Incorporación inmediata. Tel. 609 668 596.

Se ofrece chica para cuidar personar mayores o niños, limpieza de casas o tareas del hogar. Con experiencia en máquinas de inyección, también dispongo del carnet de manipulador de alimentos. Tel. 605 437 236 (Ángela).

Busco trabajo para cuidar personas mayores o niños, o bien para fábrica. Con experiencia en ambos casos. Tel. 636 909 433.

Se ofrece señora para cuidar personas mayores en Ibi. Interna o externa, o por horas. También para limpieza. Tel. 669 388 349.

Chica responsable y con experiencia se ofrece para cuidado de personas mayores o niños en Ibi. Por la noches o interna. Tel. 674 514 075.

Chica española de 26 años, se ofrece como ayudante de cocina, camarera, para limpieza por horas o cuidar niños. Con carnet de manipuladora de alimentos. Incorporación inmediata. Tel. 637 944 093 (Ainhoa)

Señora busca trabajo en Ibi de limpieza o cuidado de personas mayores. Tel. 642 973 745.

Se ofrece chica para cuidar personas mayores, limpieza, por horas o jornada completa. O para fábrica, con experiencia. Tel. 642 627 540.

Busco trabajo de lo que sea. Soy de Villena, responsable, trabajador, con todos los carnets de conducir, ADR,CAP y experiencia de 28 años conduciendo camión. Me adapto a todos los trabajos. Disponibilidad inmediata. Fran. Tel. 689 594 184 - 619 200 433.

Señora busca trabajo en Ibi, limpieza, cuidar ancianos, etc. Externa. Tel. 600 372 575.

Se ofrece chica responsable para limpieza y cuidado de personas mayores, etc. Tel. 663 317 117.

Se ofrece chica en Ibi para cuidar personas mayores, limpieza, montaje de juguetes... Tel. 667 351 896.

Se ofrece chico español, en Ibi, para lacado de muebles y metales, con experiencia. También para seguridad y vendedor (sin coche) o lo que surja. Tel. 667 351 896.

Señora boliviana busca trabajo cuidando personas mayores, limpieza, asistente de hogar, ayudante de cocina, por horas, jornada completa o media jornada. Coche propio. Tel. 617 854 996.

Busco trabajo como empleada de hogar. Por horas. Con experiencia en cuidar a niños y personas que lo necesiten. Española. Tel. 677 747 294.

Señora de 46 años se ofrece para trabajar y cuidar personas mayores. Interna, externa o por horas, noches y fines de semana. Con carné de conducir. En Ibi o fuera. Tel. 672 568 659.

Señora se ofrece para limpieza o cuidado de personas mayores. Con carnet de conducir. Tel. 686 674 778.

***Todos los anuncios de compra—venta entre particulares son gratuitos excepto Sección Inmobiliaria y Motor: 10 € (20 palabras)**

Envía este cupón a: **ESCAPARATE, Av. Juan Carlos I, 63, entlo. IBI** o por correo electrónico a: **escapate@escaparatedigital.com**

ANUNCIOS GRATUITOS — CLASIFICADOS

Nombre
Tel.
Texto
.....
.....

Chica de 35 años se ofrece para cuidar personas mayores, trabajos de limpieza o cuidar niños. Tel. 639 245 910.

En Ibi o comarca, chico de 32 años se ofrece para trabajar como conductor en empresas, ayudante de taller o fábrica. Tel. 645 329 478 - 633 459 231.

Se ofrece señora española para limpiar, planchar, cuidar niños, etc. Tel. 600 851 949.

Chica busca trabajo para cuidar personas mayores. Tel. 680 535 418.

Chica se ofrece para trabajar en limpieza, cocina, o cuidar personas mayores. Tel. 617 172 228.

Se ofrece señora de mediana edad para el cuidado de personas mayores o niños, jornada completa o media jornada con conocimientos Alzheimer o discapacitados con demencia. Tel. 966 238 443 (Cristina o Jose).

Se ofrece chico para trabajar en fábrica, como ayudante de cocina o en el campo. Tel. 659 228 362.

Enfermera auxiliar se ofrece para cuidar a personas mayores. Disponibilidad de horarios. Tel. 637 731 909.

Chico de 20 años busca trabajo en cualquier sector, dispuesto a trabajar por horas y fines de semana, con experiencia como jardinero, albañil, máquinas de plástico. Don de gentes, buena presencia. 665 573 792 (Álex).

Chica con experiencia se ofrece para trabajos de fotografía y diseño. (catálogos, logotipos, fotos para webs, etc...). Tel. 666 778 047.

Se ofrece chico responsable y con experiencia como jardinero o bien como casero para cuidar fincas, con conocimientos de toda clase de podas y agricultura. Tel. 653 795 048.

Se ofrece chica para trabajar en fábricas, cocina, cuidando niños o personas mayores y limpieza. Tel. 677 001 149.

Chica busca trabajo, con experiencia para cuidar a personas mayores y con referencias. Tel. 600 889 383.

Chica se ofrece para trabajar en fábrica, limpieza, cuidado de personas mayores. Tel. 646 647 299.

Chico se ofrece para trabajar en fábrica, en el campo, ayudante de cocina, montaje. Tel. 616 411 319 - 646 647 299.

Español de 44 años busca trabajo. Con 19 años de experiencia en máquinas de plástico. Regulación de máquinas. Conocimientos básicos de informática. Conductor de camión y torito, con carnet de carretilla. Tel. 687 834 951. ava.rufino@gmail.com

CONTACTOS

Señor de Castalla busca señora que sea buena persona y limpia. Entre 72 y 80 años. Tel. 646 321 860.

Señora de 67 años culta, cariñosa, de buen carácter, desea conocer caballero viudo de 69 a 72 años de Onil o Castalla. Tel. 630 329 902 (llamar de 10 a 12 y de 17'30 a 21 h.).

En Castalla, hombre de 50 años, muy atractivo, educado y sincero, busca mujer entre 40-45 años, similar. Para amistad o relación. Tel. 606 514 934.

Hombre, 50 años, busca mujer de 40 a 50 años que sea honesta y sincera. No importa nacionalidad. Tel. 609 162 530.

Hombre, 68 años, me encuentro solo, busco compañía, con fines serios. ¿Quieres ser tú? Tel. 680 787 445.

Señor, 55 años, divorciado de Castalla, sin cargas. Busco mujer de mi edad que sea de la comarca, para relación estable. Tel. 690 749 504.

Si eres una mujer de 50 años nivel cultural medio-alto, ¿quieres ayudarme a hacerte feliz? Un hombre, creo que bueno, te espera. Tel. 618 085 934.

Chico de Ibi conocería chica española para amis-

tad o relación estable (no más de 38 o 40 años). Tel. 676 210 364.

Hombre español busca chica extranjera, de 25 a 45 años, para amistad, y que necesite ayuda económica. Tel. 600 776 874.

Busco mujer de 40 a 50 años, sincera y honesta para relación seria y estable. No me importa nacionalidad. Soy divorciado y tengo 50 años. Tel. 673 538 403.

Chica de 38 años,busca chica de la Foia o alrededores, para amistad o lo que pueda surgir. Tel. 649 635 123. Te espero.

Chico busca chico de 18 a 40 años para relación esporádica. No malos rollos. Yo 40 años. Tel. 634 709 063.

Chico busca chica de 30 a 42 años para amistad y lo que surja. Tel. 600 776 874.

Chico busca chica de 30 a 45 años con las ideas claras, para disfrutar del sexo y amistad sana. Tel. 672 759 663.

Hombre español, 50 años, busca mujer de 40 a 50 años, sincera y honesta para relación seria, no me importa nacionalidad. Soy de Onil. Tel. 638 611 502.

Hombre español de 50 años busca mujer de 40 a 50 años sincera y honesta para relación seria y estable. Soy de Onil. Tengo piso. Tel. 646 684 089.

Hombre español busca mujer de 40 a 50 años para relación seria y estable. Sin cargas familiares. Tel. 646 918 322.

Chico simpático, agradable, discreto, físico normal. Busca chicos/as de mismas características para amistad y algo más. No mayores de 40 años. Tel. 692 414 891.

Divorciado, 50 años, sin cargas, soy de Onil: busco mujer de 40 a 50 años para relación seria. Tel. 649 068 380.

VARIOS

Vendo máquina industrial. Tel. 686 004 908.

Vendo 1 entrada por no poder asistir, para el concierto de ESTOPA en Ibi el 17 de mayo de 2014, en patio de butacas, precio 35 euros, igual que en taquilla. Tel. 696 694 279.

Vendo 2 tablas de windsurf, una de iniciación y otra rápida, para nivel avanzado y 3 velas, 3'5 m., para mucho viento, 5 m., intermedia e iniciación, y 7 m. para poco viento. Precio interesante. Tel. 619 824 912.

Vendo puerta interior de madera de roble, por 40€. ¡Gran oportunidad! Tel. 672 461 032 - 96 555 13 34.

Compro tebeos antiguos de los años 1940-1965. Tel. 722 341 776.

Vendo traje de templaria, oficial, talla 38/40, completo, usado solo dos años, la capa es de terciopelo, también incluyo complementos (collar, pendientes y opcional los zapatos). Precio: 300€. Tel. 647 837 733.

Vendo dos entradas para el concierto de ONE DIRECTION en Barcelona el día 8 Julio 2014. Tel. 625 161 712.

Vendo ducha de hidromasaje con sauna. 250€. Tel. 687 446 530.

Vendo bicicleta elíptica, totalmente nueva, sólo se ha usado sobre dos horas, es moderna y de las buenas, tiene un cuadro electrónico donde se controlan todos los ejercicios. Se puede ver y probar. 200 €. Tel. 687 034 293.

Vendo chaqueta para motocicleta, con protecciones, poco uso. Negra. 70 €. 665706252

Vendo 2 vestidos de Primera Comunión. Tel. 600 889 383 - 642 326 497.

Vendo lavadora marca Bru de 7 kgs. con muy poco uso, por 170€. Tel. 645 074 905.

Vendo estufa de pellets en muy buen estado. Precio a convenir. Tel. 965 617 130 - 615 603 523.

Brillantes y multitudinarias Fiestas de Onil

FOTOS: SALU RIBERA



FOTO: CMR



CONVOCATORIA DE SUBVENCIONES DE MEDIO AMBIENTE



- Convocatoria de subvenciones a favor de ayuntamientos para **inversiones en zonas verdes** de titularidad municipal.
*Presentación de solicitudes: hasta el 13 de mayo de 2014.
- Convocatoria de subvenciones no dineradas consistentes en **bancos y juegos infantiles** como equipamiento de **mobiliario urbano** adquiridos por la **Diputación de Alicante** para los municipios de la provincia.
*Presentación de solicitudes: hasta el 8 de mayo de 2014.
- Convocatoria de subvenciones no dineradas consistentes en **equipamiento de vías ciclistas** (aparca-bicicletas) para municipios de la provincia.
*Presentación de solicitudes: hasta el 12 de mayo de 2014.



DIPUTACIÓN
DE ALICANTE



www.diputacionalicante.es