



La OMS asegura
que el papel de
los periódicos no
transmite el COVID

De querer ser a creer que se es ya, va
la distancia de lo trágico a lo cómico.

José Ortega y Gasset

ESCAPARATE

www.escaparatdigital.com

Periódico Independiente
de la Montaña

Del 28 de enero al 3 de febrero
de 2022
AÑO XXIX • Tercera Época
Número 1111
1'60 €



Prensa
Comarcal
Valenciana

Vecinos y colectivos presentan más de veinte alegaciones contra la macroplanta solar en Castalla

El Ayuntamiento trabaja en la modificación del PGOU para frenar y regular este tipo de instalaciones

PÁGINA 11

Los ingresos en el hospital de Alcoy aumentan un 50%

*Se ha pasado de 27 a 40 pacientes
en planta en la última semana debido
al alto número de contagios por la
sexta ola*

PÁGINA 5

8 Más de 300
empresas se
inscriben en el
encuentro clientes-
proveedores de la
Comunidad, que se
celebra en Ibi

10 Tibi registra tres
seísmos con un
intervalo de dos
días entre cada uno

12 Una sentencia
condena al
Ayuntamiento de
Castalla por acoso
laboral

14 La sexta ola de
la pandemia deja
numerosas bajas
de docentes y
alumnos en los
colegios de Onil

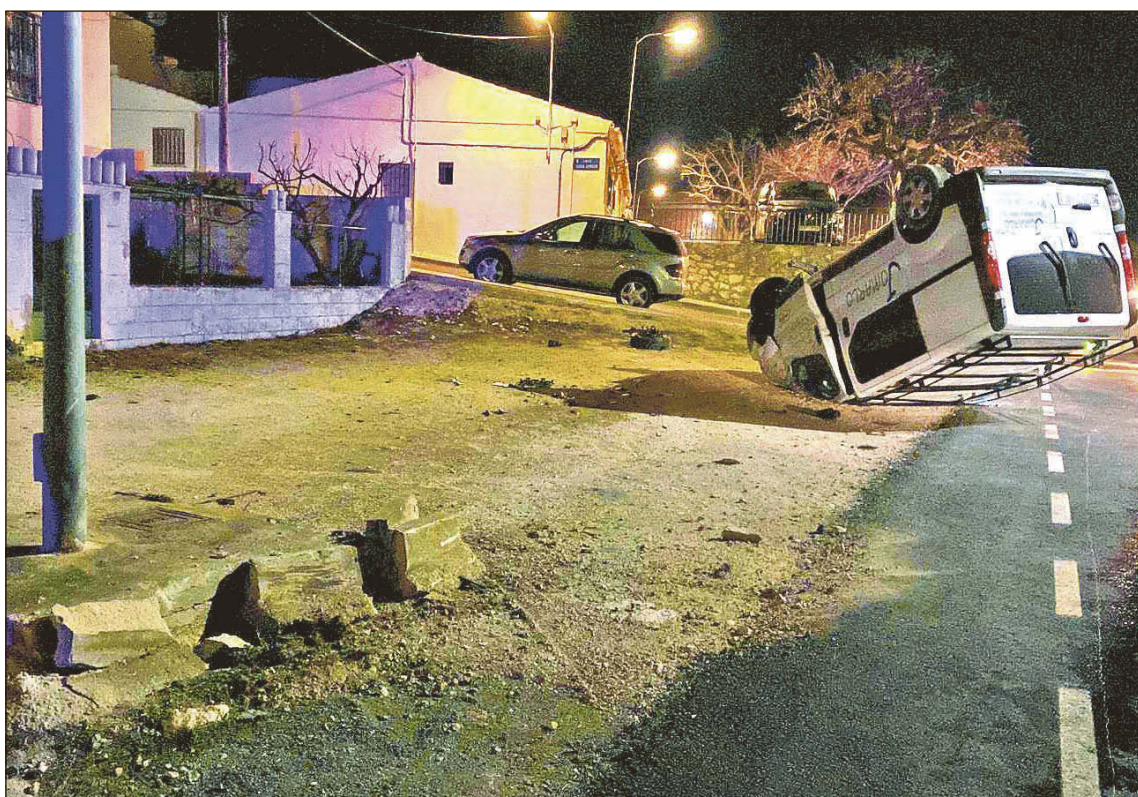

Aparatoso accidente por una distracción al volante. Al parecer fue una distracción al volante lo que provocó el aparatoso accidente de circulación que tuvo lugar el pasado jueves 20 de enero en la avenida Joaquín Vilanova de Ibi. El conductor invadió el carril contrario y acabó colisionando con la peana de piedra de una de las farolas situada en el margen de la carretera. Cuando se personaron los agentes, tanto el conductor como el acompañante, dos varones de 54 y 42 años de edad, respectivamente, se encontraban ya fuera del vehículo y sin lesiones de gravedad.

PÁGINA 7

DESDE 1960 A SU SERVICIO

Amorós

ELECTRODOMÉSTICOS • HI-FI • TV • VIDEO • INFORMÁTICA
AIRE ACONDICIONADO • SERVICIO TÉCNICO PROPIO

**Empieza el Año
con OFERTAS!**

VISITA TU TIENDA MASTER

TV LED LG 50UP75006EL - 50" - 1200€
por sólo 569€

LG UHD TV 50UP75006EL - 50" - 1200€
por sólo 499€

COMBI ZANUSSI

Y más ideas en:
www.radioamoros.com

MASTER
Precio y mucho más

Constitución, 17 • Tel. 96 555 12 81 • Ibi

**ASEGURAMIENTO TÉCNICO
DE CALIDAD, S.L.**

Circuitv

ITV Móvil
turismos y motocicletas

IBI (nueva ubicación: Zona 5)
del 24 de enero al 2 de febrero

CASTALLA (junto campo de fútbol)
del 3 al 11 de febrero

962 862 233
www.circuitv.com

CITA
PREVIA

Fabián López
CLÍNICA DENTAL

calidad + confianza

www.clinicadentalfabianlopez.com
Avda. Juan Carlos I, 39 • Tel. 966 551 141

Última hora

LA OPINIÓN DE NUESTROS INTERNAUTAS

¿Está de acuerdo en que España lleve armamento o tropas a Ucrania?

Puedes participar en www.escapatedigital.com

sí	38%	
no	62%	
n/c	0%	

Récord de contagios en la provincia con 10.894 positivos en un día

La Conselleria de Sanidad notificó el jueves 27 de enero un total de 30.410 nuevos casos de coronavirus en la Comunidad, 10.894 de ellos en la provincia de Alicante, lo que supone un nuevo récord de contagios.

Los hospitales valencianos tienen, actualmente, 1.804 personas ingresadas, 191 de ellas en la UCI. Por lo que respecta a la provincia, la presión hospitalaria está en 586 pacientes ingresados y 63 de ellos en la UCI.

Se han notificado 13 fallecimientos por coronavirus desde la última actualización. Se trata de tres mujeres, de entre 61 y 91

años, y 10 hombres, de entre 51 y 83 años. Todos los fallecimientos son de la última semana.

De acuerdo con los datos registrados, en estos momentos hay 215.974 casos activos, lo que supone un 19'92% del total de positivos, según informa Sanidad.

Por otra parte, se han registrado 22.459 altas a pacientes con coronavirus. De esta forma, el número de personas que han superado la enfermedad desde que comenzó la pandemia en la Comunitat Valenciana asciende a 859.527 personas. En la provincia, esta cifra alcanza las 307.859 personas.

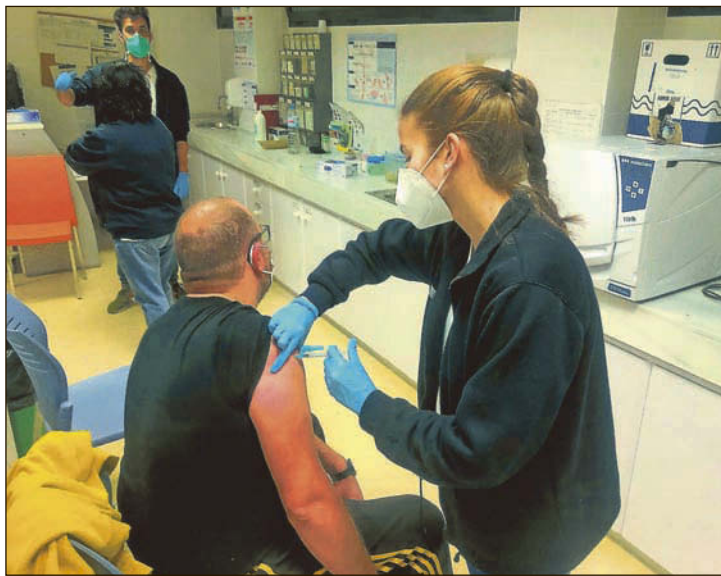

FEBRERO

L	M	X	J	V	S	D
				4	5	6
7	8	9	10	11	12	13
14	15	16	17	18	19	20
21	22	23	24	25	26	27
28						



PASÓ EN

1961. Cine Roxy

En abril de 1960, en la calle denominada, Prolongación de Santa Rita, -desde 1970 calle Manuel Soler-, se pintó un cartel en el que se indicaba "SOLAR PARA CONSTRUCCIÓN DE UN CINE"; al año siguiente, tenía lugar la inauguración del Cine Roxy. Según se indica en el libro registro de 1961, las proyecciones de la sala se inauguraron el día 9 de septiembre de 1961, coincidiendo con las fiestas de Moros y Cristianos, con la película 'Tempestad'. Treinta años después, en marzo de 1990, el cine Roxy cerraría para siempre sus puertas.

Archivo Municipal de Ibi. Fondos incorporados y colección de folletos de mano de películas

Opinión

Ayudar a la industria ibense

Sergio Carrasco, secretari general del PSPV-PSOE Ibi

Solo hay una manera de ayudar a la industria: con hechos. Y cuando hablamos de hechos, nos referimos a inversión, gestión y a resolución de problemas. El PP de Ibi y Ciudadanos, con la moción presentada en el último pleno, pidiendo la reprobación del Ministro Garzón a raíz de su campaña contra los estereotipos sexistas en el juguete, demuestran que solo se limitan al apoyo "de boquilla", con aportaciones además estériles como es este caso.

Podemos entender que la campaña contra el sexismo en el juguete no fue la más adecuada, pero es cierto que el tema es de hace más de un mes, no levantó demasiada expectación y, tras la campaña navideña, parece que en nada perjudicó a la venta de juguetes. ¿Entonces por qué esta moción de PP y Ciudadanos ahora? El objetivo no es otro que el político. El Ministro Garzón está, desde hace semanas, en el ojo del huracán a causa de sus declaraciones. El PP y Ciudadanos han visto la posibilidad de atacar al gobierno con algo más, pese a ser una ocurrencia.

Ustedes, señores del PP y Cs, no paran de hablar de ayudar a la industria ibense. Pues ayudar en estos momentos a la industria es, por ejemplo, poner en contacto a nuestra asociación de empresarios, IBIAE, con los eurodiputados en Bruselas para que puedan transmitirles las dificultades a las que están haciendo frente a raíz de

la escasez y encarecimiento de las materias primas o para trabajar para mejorar la imagen, últimamente denostada, que tiene el plástico, ese mismo del que tanto depende Ibi. Esto es algo que desde el Grupo Municipal Socialista sí estamos haciendo con nuestros eurodiputados socialistas.

Ayudar a nuestra industria es poner de una vez a disposición de las industrias ibenses el suelo industrial y frenar así la fuga de empresas a localidades vecinas, ahogadas por la falta de recursos en nuestro municipio.

Ayudar a la industria ibense también es bonificar el I.A.E. y legislar y gestionar en la medida de lo posible para ir de la mano de nuestros industriales, de nuestra industria.

Ayudar a la industria, consiste en invertir, como lo ha hecho la Generalitat, para modernizar nuestras áreas industriales, que estaban obsoletas por el abandono sufrido durante los 19 años de gobierno del Partido Popular en Ibi y en la Generalitat, hasta que llegó el Govern del Botànic.

Evidentemente, la idea de despojar de sexismo a los juguetes nos parece acertada. La campaña puesta en marcha por Alberto Garzón para conseguirlo quizás no tanto. Lo que nos resulta preocupante es que PP y Ciudadanos solo se molesten en presentar una moción para temas como éste, olvidando todo lo demás que la industria ibense sí necesita y con urgencia.

En clave de humor



Cartas de los lectores

Los escritos dirigidos a esta sección deben tener un máximo de 350 palabras. En caso contrario, ESCAPARATE se reserva el derecho a publicarlos, resumirlos o extraerlos. Los escritos aparecerán publicados con la firma del autor, nunca con seudónimo, quien debe hacer constar su nombre y apellidos, domicilio, teléfono y D.N.I. Los escritos pueden enviarse por correo electrónico a: escapate@escapatedigital.com

La Banca arrincona a los mayores

Llevo años quejándome de los bancos desde que la extinta CAM, mi banco de toda la vida por antonomasia, nos timó a muchos con las preferentes o las acciones participativas.

Desde entonces, ya no te atienden amigos, te hacen sentir indiferencia y te tratan como un número en una cuenta, no como persona, por tu nombre. Todo ha cambiado, incluso el aumento de nuestra desconfianza, y el desamparo en multitud de personas mayores que no disfrutamos de las nuevas tecnologías. Tanta desaparición de sucursales bancarias y cajeros automáticos, y me pregunto ¿qué somos en realidad para los

bancos? Negocio, puro negocio, pero la actualidad raya en la desvergüenza.

¿Os acordáis cuando nuestros padres nos inculcaban el interés por el ahorro? Hoy no tenemos ni cartilla para ver los movimientos de nuestra cuenta, y cuando entramos al banco, la cola es larga y muy penosa, no hay suficientes empleados y, si vas con algún problema por el cajero, no puedes sacar dinero y has de volver con tu mujer y su móvil.

Muchos ancianos recelan de la tecnología del cajero que no entienden. Es muy fácil, pero nos han dado una sonora patada en el culo. Se valen de nuestros ahorros para invertir, pero no son capaces de lle-

narse de admiración y generosidad viéndonos desamparados, desnortados y descolocados. La vida avanza rápida, pero lo de los bancos, no tiene perdón.

Entidades bancarias, ¿no pueden dedicar de sus opíparos beneficios una cantidad suficiente para reabrir sucursales y atendernos a la antigua usanza, o montar más cajeros para nuestro uso? Llevar una vida analógica no es deshonor y motivo suficiente para que nos dejen tirados. Seguimos vivos, amén de personas dignas, somos clientes de su entidad. La banca nos arrincona, cultiven más su inteligencia, egoístas usureiros.

Moisés Aparici Pastor

No más actos vandálicos contra nuestro patrimonio

En las siguientes palabras que empiezo a escribir para este periódico comarcal, quiero hacer un llamamiento a todas esas personas que se dedican a destrozar el patrimonio que tenemos tan apreciado en nues-

Editorial

Un 2022 agridulce

Prácticamente tenemos comido el primer mes del año y a la vista de la actualidad parece que este 2022 viene cargado de variables, no todas halagüeñas. La primera y más preocupante es la situación creada por Rusia en su antigua república y que ha puesto a la diplomacia europea, a la americana y a la rusa a trabajar para resolver un posible conflicto bélico de consecuencias imprevisibles. A cierre de esta edición parece que ambas partes no tienen la voluntad de iniciar ninguna contienda militar, pero es evidente que todos han movilizado parte de su contingente de tropas ante la probable no resolución de las negociaciones diplomáticas. Ucrania es un país estratégico que tiene en sus bondades, ser uno de los lugares del mundo más importantes desde el punto de vista agrícola, de ahí su denominación como el granero de Europa y de parte del Norte de África y Medio Oriente, aunque su renta per cápita sea una de las más bajas del planeta.

Seguimos sumidos en las consecuencias de la sexta ola de la pandemia con una variante, tal y como era anunciaban algunos expertos a finales de noviembre, menos letal que las anteriores pero que sí tensionaría fuertemente los hospitales y las UCIS en muchos territorios del país. Aunque la tendencia en los contagios está disminuyendo, en estos momentos la presión hospitalaria está llegando a su pico con un par de semanas de retraso con respecto a los contagios. Sin olvidar la guerrilla que están librando cada uno de los centros educativos, que sin profesorado de refuerzo ni sustituciones laborales, van capeando la situación de bajas producidas por la Covid-19, gestionando además los casos positivos entre el alumnado, que no es poco. La estrategia decidida por el Gobierno para Ómicron ha sido que cada uno resuelva esto de la mejor manera que sepa: A la población, fiándola toda a la tercera dosis; al sector educativo, a realizar la 'educación de resistencia' como algunos docentes ya han bautizado; y a todo el sector empresarial haciendo equilibrio para mantener la producción en sus respectivos lugares de trabajo ante el aluvión de bajas laborales provocadas por la sexta ola de la pandemia.

Seguimos con la mirada puesta en el futuro más inmediato esperando que esta nueva embestida del virus sea la última, o al menos, baje tanto su letalidad, que finalmente pueda convertirse en una enfermedad endémica, es decir, que el bicho persista entre nosotros de una forma más 'amigable' convirtiendo su patología en algo tan común como la gripe de toda la vida. Todavía es pronto para afirmarlo, pero deseamos que sea así, como mal menor.

La foto



Los once premiados en la campaña de Navidad y Reyes de Ibi

Los afortunados este año de los sueldos de 800 euros han sido: Rosalía Verdú Payá, M^a del Mar Teruel Monje, M^a Carmen González, Víctor Godoy Palau, María Gea Teruel, M^a Carmen Martínez Castillo, Lucas Antonio Sánchez Verdú, Vicente Juan Bornay, Lourdes Tejerina y Fina Serrano Muñoz. Por su parte, los agraciados con los premios directos de 100 euros fueron Emilio Hernández, Ángela Fernández y Nieves Lara.

tro municipio. Ese patrimonio, que cuesta mucho de levantar y cuesta mucho dinero de mantener. Y por ello, todos los ciudadanos ibenses pagamos con nuestros impuestos. Impuestos que a muchas familias les cuesta pagar por la falta de ingresos que tienen en sus viviendas.

Por eso hago una pregunta a esas personas que se comportan de esta manera: ¿por qué en vez de comportarse de esa manera tan salvaje con el patrimonio, no lo hace en su vivienda? ¿Por qué el resto de los ciudadanos debemos de pagar sus actos incívicos de la forma que los pagamos?

Hace relativamente poco descubrí,

que aunque no está finalizada la casa de los Reyes Magos habían reventado un cristal blindado. ¿Y ahora qué? El ayuntamiento tiene que reemplazar ese cristal blindado por otro. Y nadie se da cuenta que reemplazar ese cristal es un dineral y ya no es el precio que tenga ese cristal, sino la mano de obra que hay que pagar a ese cristalero que vaya a instalar ese cristal. Dinero que se podría usar para otras cosas más necesarias.

Así que hago un llamamiento a la ciudadanía para que seamos conscientes de que tenemos que cuidar y valorar nuestro patrimonio.

Beatriz Valero



En mi molesta opinión

A por el Cinemascope 2.0 en seis pulgadas

José Luis Fernández Rodrigo, periodista



Cuando uno empieza a reivindicar tecnologías de sus tiempos mozos, malo. En la mayoría de ocasiones, la nostalgia nos ciega y no nos damos cuenta de que aquellos artilugios analógicos (los entrañables walkmans o los vídeos Betamax, pongamos por caso) parecen tan sofisticados solo porque nos transportan a cuando éramos jóvenes. Y eso vale para todas las generaciones, pasadas y futuras.

Está claro que ningún cincuentón (o cuarentón, incluso) se iba a imaginar cuando estábamos medio alucinados con los primeros video-clubs de los años 80 y aquella nueva era de poder ver películas cuando tú querías y las veces que te diera la gana, en tu casa, que algún día habría plataformas de contenidos como ahora Netflix, Amazon Prime Video, HBO... Con las que por una cuota módica (si comparamos con lo que valdría ahora alquilar todas esas "cintas") tienes tarifa plana y series y largometrajes casi sin fin.

Los avances de la ciencia, en este caso de la electrónica, acaban por democratizar el acceso a la cultura. Un progreso innegable. Aunque también llevan aparejadas ciertas pérdidas, algunos daños "colaterales", si se me permite el símil con el lenguaje bélico. Nunca podrá transmitir las mismas sensaciones una pantalla de televisión, aunque hoy las hay ya de 75 pulgadas y más (o proyectores), con lo que sigue ofreciendo una sala de cine, con sonido espacial y varios metros cuadrados de superficie de proyección. Es más, veo a mi alrededor a chavales que devoran cine ¡en el móvil! O sea, ¿cómo vamos a meter aquel Cinemascope que prometía una percepción de ensueño para las retinas, con sus colores vivos y su perspectiva de visor cinematográfico tan peculiar, en las seis pulgadas de un teléfono?

Aparte de dejarte la vista mirando fijamente una pantalla más pequeña que la de una tablet, un invento que me parece mucho más racional y que está en decadencia, todo el trabajo creativo de un cineasta y la expresividad de los actores... en definitiva, el cine con mayúsculas, no tiene un escenario adecuado en ese reducto limitado en el que comparte espacio con los whatsapp y los tuits.

Sin contar con el sonido mutilado de los formatos digitales, con menos frecuencias, sin graves profundos para los momentos musicales ni mucho menos efectos de sonido envolvente, a menos que utilices unos supraauriculares. Melancolías aparte, en algunos aspectos, no progresamos. En fin, al menos en este caso, estamos a tiempo de dar marcha atrás. Vayamos al cine.



CASTALLA- Viernes 4 de febrero. Centro de Salud, de 16:30 a 20:30 h.

IBI- Viernes 4 de febrero. Centro de Salud 2, de 16:30 a 20:30 h.

ONIL- Jueves 10 de febrero. Ayuntamiento, de 17 a 20:30 h.

Reservados todos los derechos. Este periódico no puede ser reproducido, ni en todo ni en parte, por medio alguno cualquiera que sea su naturaleza y técnica, ni puede ser transmitido por ningún sistema de comunicación, ni sus contenidos radiados o emitidos por emisoras de radio o televisión, aun citando la fuente de procedencia, sin permiso previo, explícito y documentado del editor propietario de la publicación.

ESCAPARATE

www.escaparatdigital.com
info@escaparatdigital.com

ESCAPARATE no se hace responsable de la opinión de sus colaboradores en los artículos publicados, ni se identifica necesariamente con el contenido de los mismos.

Por motivos de espacio, ESCAPARATE se reserva el derecho de publicar cualquier artículo, carta o sección.

Edita: **Àrea oberta** comunicació

Redacción y administración:
Avda. Juan Carlos I, 63
Entresuelo - Local 5
03440 IBI (Alicante)
Tel.: 96 655 20 38
Móvil: 616 206 625

Director:
José Manuel Solano Andreu
director@escaparatdigital.com

Director Comercial:
Francisco José Abarca Cruz
comercial@escaparatdigital.com

Administración:
José Miguel García
escapate@escaparatdigital.com

Redacción:
Pilar Luz
pilar@escaparatdigital.com

José Manuel Solano
deportes@escaparatdigital.com
Deportes:
deportes@escaparatdigital.com

Diseño y maquetación:
AREA OBERTA, S.L.

Colaboradores deportivos:
Ibi: Raúl Pina, Paco López
Biar: José Ignacio Satorres

Opinión: José Luis Fernández,
Juan José Fernández, Moisés
Aparici, Faina L. Vicedo, David
Pérez, Carolina Hernández

Ilustraciones: Javier Sánchez,
Vicente Blanes

Fotografía-colaboraciones:
Eugenio Reche, Salva Asensi,
Manuel Iváñez, Inma Juan,
Paco Crespo, ASA3, Salu Ribera,
CyC Fotógrafos, Castalla.info
Imprime: Impresa Norte, S.L.
Depósito legal: A -1.092 - 1991
ISSN: 1131-7752

Prensa Comarcal Valenciana

Amb la col.laboració de la
Conselleria d'Educació,
Investigació, Cultura i Esport

SEMPRE TEUA
La teua llengua

Comarca

Ibi / Tibi / Biar
Onil / Castalla

L'Ajuntament de Castalla inicia
l'elaboració de l'Agenda Urbana 2030
per a dissenyar el futur del municipi

IBIAE y el Ayuntamiento ponen en
marcha el nuevo servicio de
Desarrollo Industrial en Onil

El grupo municipal Socialista presenta sus propuestas para los presupuestos de 2022

El PSOE propone convertir la Pilen en una nueva zona sociosanitaria

Plantea que todas las asociaciones de esta rama se ubiquen en este edificio y compartan espacios

Pilar Luz. IBI

El grupo municipal Socialista ha hecho públicas sus propuestas para los presupuestos municipales de 2022, que todavía están en fase de elaboración.

Destaca la propuesta para convertir a la antigua fábrica Pilen en una nueva zona sociosanitaria, donde estén ubicadas todas las asociaciones que trabajan en este ámbito.

Según explican, a día de hoy, la mayoría de estas asociaciones sociosanitarias, a excepción de AFEM (la asociación de familiares de personas con enfermedad mental) y parte de ADIBI, se encuentran ya en la Pilen, "por lo que este edificio sería el más conveniente a priori". Además, "sigue habiendo espacio disponible, por lo que sería posible reformar áreas para hacer salas de uso común o incluso llevar a cabo una serie de actividades conjuntas", señalan desde el PSOE.

Asimismo, piden para este año un nuevo aumento presupuestario de las partidas de Servicios Sociales ya que, "los recursos de esta área son claramente insuficientes". Explican que no solo se necesitan más ayudas y servicios, sino también más personal especialista y administrativo para superar la congestión originada por la pandemia.

El PSOE pide también una partida específica para el área de



Una de las entidades que tiene su sede en la Pilen es la Asociación de Alzheimer

turismo con el fin de poder implementar las líneas marcadas en el Plan Estratégico Turístico Local; entre ellas, trabajar para que Ibi sea un DTI (Destino Turístico Inteligente) como lo están siendo varias poblaciones de la Comunidad Valenciana.

Dentro del área de Deportes, el PSOE pide la accesibilidad del pabellón Rubén Plaza, que se cubra con tejado, al menos, una pista de pádel y que se establezca un convenio con bomberos, guardia civil y policía local para que tengan acceso a las instalaciones deportivas municipales de

forma gratuita, "dado que su trabajo requiere un estado físico adecuado". En cuanto al ocio, proponen la reactivación de la zona cinco, enfocada a grupos y asociaciones musicales para que tengan un punto de ensayo. Esto pasaría por la redistribución de los locales y destinar el más grande de ellos (Mabaru) a sala de conciertos y actividades.

También proponen la creación de zonas wifi gratuitas en espacios públicos, como plazas o parques, y la instalación de placas solares en los edificios públicos.

Sobre este último punto, el PSOE recuerda que en 2021 se tendrían que haber puesto placas solares en dos edificios y que, además, Diputación anunció que había concedido una subvención de 1'8 millones de euros para este fin. Es por ello, que desde el grupo municipal Socialista proponen que se ponga en marcha el plan de eficiencia energética,

anunciada por el equipo de gobierno desde 2019, habilitando las partidas necesarias para ello.

Tasas e impuestos

En el área económica, los socialistas proponen una revisión de las tasas e impuestos para que se adecúen a la realidad, porque "tanto el IBI, como el IAE, además de la tasa de basuras, "resulta excesiva en algunos casos, como la que se aplica a algunos negocios". En el caso concreto del IAE, "hablamos de las bonificaciones que deben aplicar desde el municipio y que no se están aplicando".

Por último, el PSOE destaca como una de sus principales reivindicaciones, la puesta en marcha de los presupuestos participativos, "que llevamos reiterando año tras año. Entendemos la ciudadanía debe participar en la toma de decisiones concerniente a las inversiones".

BREVES

El PSOE pide información sobre el acuerdo municipal de gratificaciones y productividades

El grupo municipal Socialista ha pedido información sobre el acuerdo de gratificaciones y productividades que se aprobó en el pleno del pasado octubre, tras pasar por la mesa de negociación con los sindicatos.

En aquella sesión plenaria, el PSOE reclamó, al tratarse de un acuerdo, los informes preceptivos y los trámites necesarios para convertirse en reglamento y, según explica, el alcalde respondió que tenía que empezar a aplicarse el acuerdo y dejar transcurrir un tiempo para comprobar si funcionaba bien o necesitaba modificaciones.

El PSOE indica que han pasado tres meses y "nos gustaría saber si se va a informar al respecto de cómo se ha aplicado este acuerdo y, sobre todo, cuándo se van a realizar los trámites que faltan y los informes preceptivos para que pase a ser un reglamento".

La Diputación destinará 20 millones al Plan +Agua

El Área de Ciclo Hídrico de la Diputación movilizará este año 20 millones de euros con el objetivo de dotar a los municipios de las infraestructuras hidráulicas necesarias y garantizar la calidad y el abastecimiento del agua.

Se ha incrementado un 36,4% el presupuesto, hasta alcanzar los 14,3 millones, al que sumarán otros cinco millones.

TENGO MUEBLE

www.tengomueble.com

REBAJAS

Joan Fuster, 4 - Ibi - Tel. 965 038 363

Bar Cervecería

La cerveza de Canarias

1€ consumo mínimo

Promoción de invierno
Viernes y sábados medio día
Y domingo noche

HORARIO INVIERNO
DE MARTES A DOMINGO
DE 19:00 A CIERRE
VIERNES Y SÁBADO
DE 13:00 A 15:30h
DOMINGO DE 19:30 A CIERRE

Begoña Estilistas

¡¡¡LLEGA LA REVOLUCIÓN!!!

único sistema de
DEPILACIÓN LÁSER
en pelo canoso y rubio
+EFICAZ -MOLESTO

IBI • Av. de la Provincia, 2 • 966 554 068
IBI • Murillo, 11 • 966 551 440
info@begonyaestilistas.com

Debido al elevado número de contagios, que en Ibi deja una incidencia de 5.194 casos por cada cien mil habitantes

La presión hospitalaria aumenta un 50% en una semana con 40 ingresados por covid

Pilar Luz. IBI

El elevado número de contagios de la variante ómicron se está trasladando ya al hospital de Alcoy, cuya presión casi se ha duplicado en una semana, con 40 enfermos ingresados en planta, frente a los 27 que había el pasado jueves.

La situación en las UCI se mantiene igual, con dos personas en cuidados intensivos.

La alta propagación de este virus se demuestra por los elevados índices de positividad, que en Ibi dejaban 1.224 contagiados el martes 25 de enero; 241 más desde la última actualización notificada el viernes 21 de enero. Así pues, la incidencia acumulada está ahora mismo en 5.194'36 casos por cada cien habitantes.

Biar es otra de las localidades con la incidencia disparada, ya que con 246 positivos, el por-

centaje de contagios se eleva a los 6.730 casos por cada cien mil habitantes.

Vacunación en Ibi

Desde el lunes 24 de enero, el Centro de Salud II de Ibi se ha convertido en el punto de vacunación de la tercera dosis de refuerzo para toda la comarca de la Foia.

En pocos días, informan desde Sanidad, comenzará la vacunación a las personas de 30 a 40 años y se irá descendiendo hasta abarcar a toda la población mayor de 18 años. También se iniciarán los avisos para la recaptación de personas que no acudieron en su día a la cita.

Asimismo, dado que se ha alargado el plazo de la tercera dosis para las personas que se han contagiado en esta sexta ola, Sanidad prevé cerrar el punto de Ibi antes de lo previsto inicialmente.



Desde el lunes 24 de enero, el Centro de Salud II de Ibi se ha convertido en el punto de vacunación de la tercera dosis de refuerzo para toda la comarca de la Foia y cuenta con el apoyo de un equipo de militares

Som Ibi critica la falta de transparencia y comunicación del equipo de gobierno

Los independientes realizan vídeos explicativos en sus redes sociales sobre la gestión interna del Ayuntamiento

P.L. IBI

El grupo municipal Som Ibi ha comenzado a realizar vídeos explicativos en sus redes sociales sobre la gestión interna del Ayuntamiento, sobre la que denuncian que existe una "falta de transparencia, poca participación y comunicación".

Según explican los independientes, desde su entrada en el Consistorio "siempre hemos trabajado por acercar la política a la ciudadanía ante la poca predisposición del Partido Popular y una parte de nuestro trabajo ha sido solicitar que se tengan en cuenta algunas cuestiones que tiene que ver con la transparencia y la participación, tanto del

resto de grupos políticos como de la ciudadanía".

Entre sus demandas se encuentra el haber solicitado, en más de una ocasión, la publicación de las retribuciones de los cargos públicos en la web del Ayuntamiento, así como información relevante para cumplir con los mínimos establecidos en la Ley de Transparencia.

Consejos municipales

Asimismo, han solicitado que el equipo de gobierno ceda a los grupos de la oposición las presidencias de los consejos municipales, "dado que la gran mayoría lleva años sin convocarse", y se ha criticado la falta de procesos participativos en los cuales

los ibenses pudiesen tener poder de decisión sobre algunos aspectos que afectan al municipio.

Según Som Ibi, "todo ello ha sido literalmente ignorado por el grupo popular, del cual no hemos recibido contestación alguna, ni en plazo ni fuera de él, incumpliendo el reglamento orgánico municipal, el cual hemos pedido, además, que sea actualizado".

Por todo ello, añaden, "continuamos trabajando por Ibi, acercándonos a nuestro municipio a través de las redes sociales del partido, explicando con claridad la situación por la que atraviesa el Consistorio, que lo único que conlleva es un perjuicio hacia el pueblo de Ibi".



Aitana Gandía es la portavoz del grupo municipal Som Ibi

• LIMPIEZA DE VEHÍCULOS A MANO
• REPUESTOS LIMPIAPARABRISAS
• ARTÍCULOS PARA EL AUTOMÓVIL
• CAMBIO DE ACEITE Y FILTROS
• PASTILLAS DE FRENO
• REVISIÓN DE BOMBILLAS
• PULIDO DE FAROS PARA ITV

¡PIDE TU CITA POR TELÉFONO!

Rafael Alberti, 5 • Ibi
Tels. 96 638 18 58 • 617 146 337

IBIMOTOR
VENTAS & SERVICIOS

Avenida de la Provincia, 84 Ibi. • 965 553 507

Edificio Nueva Santa Rita
En el centro de Ibi

Últimas viviendas de 2 y 3 dormitorios, plaza de garaje y trastero

VISITE PISO PILOTO. RESERVE SU CITA

BR Gestiones Inmobiliarias

Información y venta: 607 472 581

En el sorteo realizado el sábado 22 de enero

La campaña de Navidad y Reyes reparte diez sueldos de 800 euros y tres premios directos de 100 euros

P. Luz. IBI

La agrupación del comercio (ACI), la asociación de hostelería y el mercado central realizaron el 22 de enero el sorteo de los premios de la campaña de Navidad y Reyes, con el reparto de diez sueldos de 800 euros cada uno y tres premios directos de 100 euros, que se sortearon ese mismo día.

Como es habitual, la plaza Sanchis Banús volvió a llenarse de público para presenciar en directo este sorteo, para el que se han repartido 225.000 tarjetas, cien mil más que el año pasado. Los agraciados con el sueldo tendrán que gastar 200 euros en la hostelería, otros 200 en el mercado y el resto en el comercio agrupado.

Todos los sectores implicados en la campaña destacaron el gran acierto que ha sido unirse este año por primera vez, ya que ha permitido dar más opciones de premio y aumentar sus cuantías. Sin embargo, esta iniciativa no se ha traducido en mayores ventas debido al azote que ha supuesto la sexta ola del covid.

Los tres sectores anunciaban que, a partir de ahora, mantendrán contactos periódicos para poner en marcha nuevas campañas a lo largo del año.

Ver lista de premiados en página 2 ('la foto').



El sorteo tuvo lugar en la plaza Sanchis Banús el sábado 22 de enero

BREVE

Servicio gratuito de triturado de restos agrícolas para fincas particulares

Nuevamente, desde la Generalitat se va a poner en marcha un servicio gratuito de triturado de restos agrícolas, *in situ*, para fincas particulares ubicadas en el ámbito de protección, incluyendo la franja de amortización, de parques naturales.

Este nuevo servicio permitirá que las propiedades puedan solicitar el desplazamiento a sus parcelas de una brigada dotada con una biotrituradora para proceder a la eliminación de los restos agrícolas y evitar, así, las quemas y el peligro de generación de incendios que estas comportan.

Este servicio gratuito se llevará a cabo del 15 de febrero al 15 de junio y desde la web de Parques Naturales de la GVA se podrá realizar la solicitud, rellenando el formulario en el apartado correspondiente del siguiente enlace: https://parquesnaturales.gva.es/va/web/pn-serra-de-mariola/noticies-del-parc/-/asset_publisher/5wNjpZmml9KN/content/servei-de-trituracio-de-restes-agricoles-2022-/

Las personas que tengan alguna dificultad de hacerlo por dicha vía, pueden consultar en la concejalía de Medio Ambiente de Ibi.

ENCUENTRO PYME TERRITORIO COMUNITAT VALENCIANA

ENCUENTRO CLIENTES-PROVEEDORES

Incrementando el sistema de valor en el territorio

ORGANIZA:



GENERALITAT VALENCIANA

TOTS A UNA VEU



COLABORA:



FOCUS
PIME I COOPERACIÓ
Comunitat Valenciana

PARTICIPAN:



Inscríbete en www.encuentroclientesproveedorescv.com

Una distracción al volante provoca un aparatoso accidente

Los dos ocupantes de la furgoneta, de 52 y 42 años, salieron ilesos

P. Luz. IBI

Al parecer fue un distracción al volante lo que provocó el aparatoso accidente de circulación que tuvo lugar el pasado jueves 20 de enero en la avenida Joaquín Vilanova, según informa la Policía Local.

Cuando se personaron los agentes tanto el conductor como el acompañante, dos varones de 54 y 42 años de edad, respectivamente, se encontraban ya fuera del vehículo y sin lesiones de gravedad.

Según relató el conductor, venían por la carretera de Banyeres (CV-801) cuando a la altura de la empresa CLR se distrajo un momento perdiendo el control del vehículo que invadió el carril contrario y acabó colisionando con la peana de piedra de una de las farolas situada en el margen de la carretera. Debido al impacto, el vehículo salió impulsado por el aire y aterrizó en la calzada boca abajo.

El conductor dio negativo en la prueba de alcoholemia.

El equipo sanitario les practicó

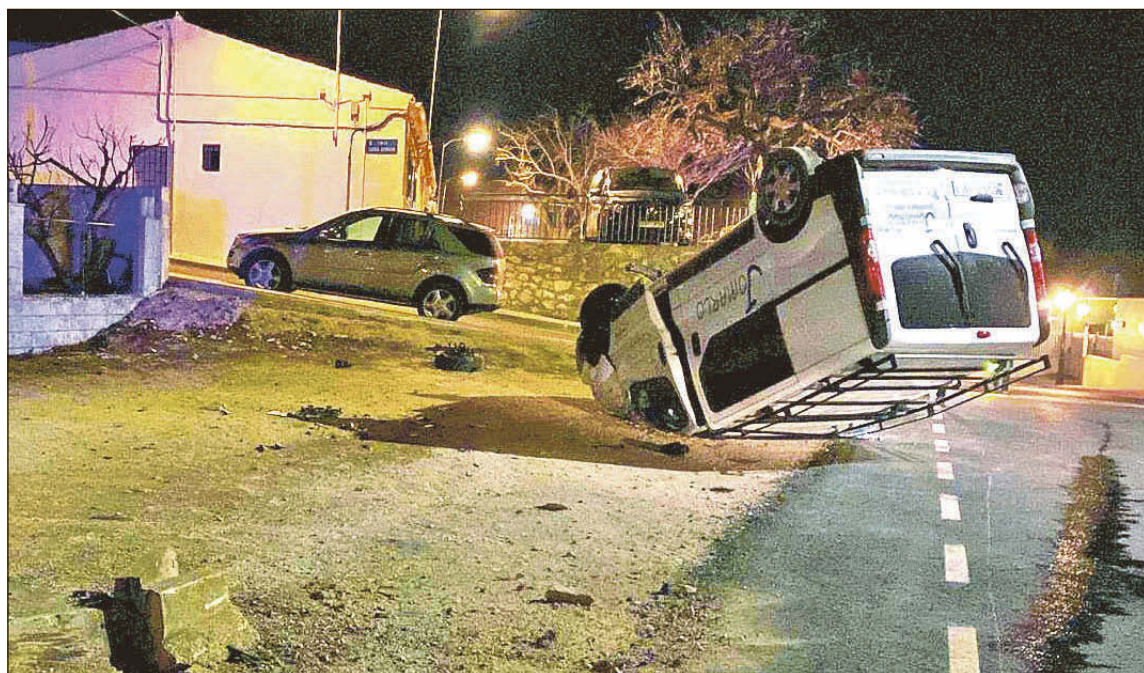

El vehículo invadió el carril contrario y acabó colisionando con la peana de piedra de una de las farolas situada en el margen de la carretera

los primeros chequeos en el lugar de los hechos, comprobando que no presentaban lesiones de gravedad, circunstancia que se atribuyó al correcto uso del cinturón de seguridad.

Ante ello, la Policía Local

recuerda que, según un reciente estudio, llevar correctamente abrochado el cinturón de seguridad reduce hasta en un 80 por ciento la probabilidad de muerte en un accidente de tráfico, siendo un hecho muy significativo

en este percance en concreto, ya que una colisión contra un elemento fijo a una velocidad de 50 kilómetros por hora, equivale a precipitarse desde una altura de un tercer piso, según señalan desde la Policía.

ESCAPARATE

con nuestra hostelería



Tel.- 608 146 748
abierto todos los días



Tel.- 965 553 088



Tel.- 966 274 518



Tel.- 965 550 198



Tel.- 696 086 384



Pizzeria · Trattoria
Tel.- 966 337 982



Tel.- 966 845 179



Tel.- 966 335 324



Tel.- 965 553 672



Tel.- 965 553 537



Tel.- 675 254 355
abierto todos los días



Tel.- 966 551 774



Tel.- 687 507 381



Tel.- 679 942 733



Tel.- 674 939 319

Más de 300 empresas se han inscrito en el encuentro clientes-proveedores de la Comunidad, que se celebra en Ibi

El evento busca que empresas de un mismo territorio se conozcan y establezcan vínculos comerciales

Escaparate. IBI

A falta de cuatro días para que se cierre el plazo de inscripción, el 'Encuentro clientes-proveedores de la Comunitat Valenciana', ya cuenta con más de 280 empresas inscritas. El evento empresarial, que se celebra en Ibi el 24 de febrero, busca que empresas de un mismo territorio se conozcan y establezcan vínculos comerciales. Un tercio de las empresas inscritas pertenecen a la comarca de la Foia de Castalla.

La Asociación de Empresarios Foia de Castalla (IBIAE) es una de las organizaciones que coordina el encuentro. "Para nosotros es primordial dar a conocer a nuestras empresas, que sepan lo que hacemos y que pueda haber la oportunidad de encontrar aquí un cliente o un proveedor", explica el director de IBIAE, Héctor Torrente.

"Hemos conseguido que abarque a toda la Comunidad y se va a hacer en la Foia de Castalla para poner a nuestro territorio en el mapa. Es importante que nos tengan como referencia del tejido empresarial para fabricar cosas y llevar a término cualquier proyecto".

Según indica, "existe una clara



La jornada consistirá en la organización previa de reuniones entre potenciales clientes y proveedores de cercanía

tendencia a buscar clientes y proveedores muy lejos, cuando en muchas ocasiones los tenemos muy cerca. Hay empresas que están a poca distancia y no se conocen. De esta forma, industrias que conviven en un mismo territorio descubrirán colaboradores, proveedores o clientes con los cuales comenzar una relación empresarial de menor coste logístico y mayor generación de empleo y riqueza".

En esta época de pandemia buscar proveedores cercanos ha solucionado problemas.

La proximidad es vital e importante para no retrasar compromisos y objetivos con clientes, tal y como ha quedado comprobado desde marzo de 2020.

Encuentro el 24 de febrero

El funcionamiento de la jornada consistirá en la organización

previa de reuniones entre potenciales clientes y proveedores que se encuentran muy cercanos, sin ningún tipo de coste para ninguna de las dos partes y pudiendo asistir cualquier empresa de la Comunitat Valenciana, previa inscripción.

Los participantes expondrán qué productos fabrican o qué servicios ofrecen con aquellos clientes que puedan estar interesados.

Los jugueteros eligen a Marta Salmón nueva presidenta de AEFJ

José Antonio Pastor continuará como director general

P.L. IBI

La Junta Directiva de la AEFJ aprobó el 13 de enero la reorganización de los órganos de dirección de la Asociación, procediendo a desdoblarse la figura de presidente de la de director general, cargos que durante 14 años han sido desempeñados por el colihenc José Antonio Pastor.

Tras estos años de incertidumbre y transformación que está viviendo el sector, la Junta Directiva ha decidido incorporar la figura de un presidente, con la idea de reforzar y apoyar la acción de los órganos directivos de la AEFJ.

Marta Salmón Acereda, directora general de Cefa Toys, y miembro de la Junta Directiva

de AEFJ desde junio de 2019, será la nueva Presidenta de la AEFJ. Con más de 24 años de experiencia, ha ocupado puestos de responsabilidad en compras, marketing y comercial en distintas empresas del sector.

José Antonio Pastor, continuará como director general de la AEFJ y presidente de la Fundación Crecer Jugando.



Marta Salmón

BREVES

Un consejo territorial trabaja para incrementar la oferta de FP con 25 nuevos estudios

El recientemente constituido Consejo Territorial de Formación Profesional para las comarcas de l'Alcoià y el Comtat se ha puesto a trabajar para ampliar con 25 nuevos títulos la actual oferta de 73 estudios en Formación Profesional en estas comarcas, según informa el diario Las Provincias.

De las posibles incorporaciones, nueve se plantean para Alcoi en diversas familias profesionales como Sanidad, Imagen y sonido, Comercio y marketing, o artes gráficas.

Para Ibi se estudia la incorporación de siete estudios repartidos en las familias de comercio y marketing, y Servicios socioculturales. En Cocentaina podrían ser cuatro más, en materia de industrias alimentarias, así como instalación y mantenimiento. Para Castalla dos (de electrónica y Servicios Socioculturales), y otros tantos para Onil (ambos de Actividad Física); y por último uno en Muro de la rama de Hostelería y Turismo.

Jornada: Planes de igualdad y reforma laboral

La sede de IBIAE acogerá el 3 de febrero, a las 9:30 horas, una jornada presencial para explicar los planes de igualdad y reforma laboral, a cargo de Alberto López, abogado experto jurídico laboral en Galán & Asociados.

La jornada pretender informar ya que, a partir del 7 de marzo de 2022 será obligatorio para todas las empresas de más de 50 trabajadores disponer de un Plan de Igualdad, registrado y puesto en marcha, según el Real Decreto-Ley 6/2019.

GASTROBAR

erre que erre

JUAN BROTONS, 11 IBI (ALICANTE)
TEFL. 966 33 60 46

cerrado Lunes todo el día;
noches, Martes y Domingos

HISPANITAS GEOX 24HRS Fluchos Clarks

Cristi

REBAJAS REBAJAS

BAR PIRATAS

Carrer Les Eres, 44 • Ibi • Tel. 647 697 329

Desayunos y cenas • Todo tipo de celebraciones
Ven a conocer nuestras instalaciones • Terraza de verano

publicitat

Daos

- Vestuario laboral
- Equipos de protección individual
- Regalo publicitario
- Servicios de impresión

C/ Manuel de Falla, 29 • CASTALLA
Tel.: 966 560 231 • 965 561 681
whatsapp: 619 636 561
pedidos@daospublicitat.com
www.daospublicitat.com

Obras en las pistas de tenis del polideportivo para cambiar el suelo

La inversión de los trabajos asciende a 216.958 euros, financiada por el Ayuntamiento

Escaparate. IBI

El Ayuntamiento ha iniciado las obras de mejora de las pistas de tenis del polideportivo municipal, cuyo presupuesto asciende a 216.958,05 euros, sufragado íntegramente por el Consistorio.

La empresa encargada de los trabajos es Involucra SL y el plazo de ejecución es de 4 meses, aunque las bajas temperaturas registradas estos días están frenando su normal avance.

Las obras se están desarrollando de manera que entorpezcan lo menos posible la rutina de las personas que practican este deporte, ya que se ejecutarán en dos tandas.

Con esta mejora se pretende que las cuatro pistas de tenis existentes en las instalaciones deportivas y que se construyeron en su momento con hormigón poroso, tengan un acabado deportivo con resinas acrílicas sobre una superficie de aglomerado asfáltico, siguiendo las directrices del Consejo Superior de Deportes (CSD), la Real Federación Española de Tenis



El alcalde, Rafael Serralta, acompañado por el teniente de alcalde de Urbanismo, Santi Cózar, y el de Deportes, Pepe Palau, visitaron la pasada semana la evolución de las obras

(RFET) y la Federación Internacional de Tenis (ITF). Por lo que las nuevas pistas presentarán un acabado superficial deportivo homologado como categoría 3, por la Federación Internacional de Tenis. Además, las dimensiones exteriores de las pistas se adecuarán y adaptarán a las medidas establecidas en la actua-

lidad.

La empresa mejorará, además, la iluminación de las pistas de frontón, colocará dos marcadores para las pistas de tenis y dispondrá de suministro eléctrico para la caseta-almacén, dos lonas para cubrir las pistas de tenis, el suministro e instalación de 264 asientos en las gradas y la pavi-

mentación con hormigón rayado de una superficie de 250 m².

A estas obras de mejora se suman las de una pista de arena para la práctica de deportes de playa, la pérgola para sombra en el SkatePark así como las nuevas instalaciones deportivas previstas en el Plan Planifica de la Diputación de Alicante.

BREVES

El PSOE pide que se regule la circulación de patinetes

El grupo municipal Socialista ha presentado una propuesta solicitando una regulación para garantizar la seguridad de la circulación de los patinetes eléctricos.

En los últimos años, explican, el uso del patinete eléctrico se ha ido extendiendo, sin embargo, existe un vacío en la regulación de la circulación de estos vehículos. Por ello, solicitan que se estudie la posibilidad de implementar una ordenanza municipal en este sentido.

Reactivar el Consejo de Participación Ciudadana

El PSOE también pide que se ponga en marcha el Consejo de Participación Ciudadana, cuyo borrador del reglamento lleva paralizado desde 2018.

Los socialistas solicitan que se retome esta tramitación para que pueda convocarse el citado Consejo.



Descobreix el
que t'estaves
perdent



GENERALITAT
VALENCIANA

TOTS
A UNA
veu

Aprovat en desembre de 2021

EU demana en Biar un pressupost municipal més participatiu

P.L. BIAR

Arran de l'aprovació al desembre passat del pressupost municipal, el col·lectiu local d'Esquerra Unida realitza una sèrie de valoracions on destaca de forma positiva que el pressupost supera els 4 milions d'euros per primera vegada, amb un increment de prop del 6% respecte al de l'any passat, "un bon símptoma de recuperació econòmica on es preveu un creixement en l'ocupació, com ja s'està produint al llarg d'estos últims mesos, gràcies al treball del Ministeri de Treball i la Generalitat Valenciana".

Així mateix, EU valora de forma positiva la posada en marxa d'un mecanisme de participació ciutadana per part de l'Ajuntament de Biar, com és la partida de 20.000 euros per a que les associacions puguin decidir, després d'una revisió

per part dels tècnics, on poden anar en millores per al poble. "Si bé és cert que no és un pressupost participatiu, com es demana des d'Esquerra Unida i com ja està fent-se a localitats pròximes com ara Banyeres de Mariola, però va en esta direcció".

En canvi, se sumen a les veus crítiques de l'oposició, "ja que entenem que l'Equip de Govern no ha fet una planificació d'inversions -només tres consten al pressupost-, i que es faran a mesura que passe l'any amb modificacions de crèdit".

En definitiva, conclou EU, "continuem apostant per un mecanisme de participació ciutadana, democratització i transparència que acoste la política i les decisions que afecten al poble a qui ha de ser receptor d'estes decisions, les veïnes i veïns de Biar".

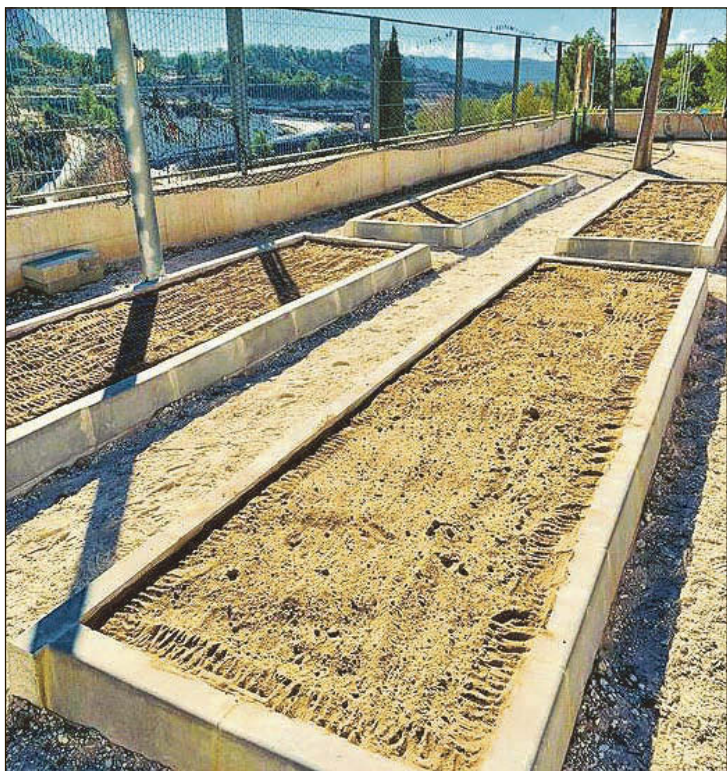

Un hort escolar en el col·legi de Tibi

Ja ha finalitzat la construcció de l'hort escolar al col·legi públic Luis Gosálbez, de Tibi. Els alumnes faran ús del compost per a plantar i cuidar de l'hort escolar.

GREENUP (European youth reflecting about the green future of Europe)

Tibi entra en un projecte europeu per a conscienciar a la joventut sobre el desafiament mediambiental

P.L. TIBI

L'Ajuntament de Tibi ha rebut l'aprovació del projecte GREENUP que proposarà nous reptes al desafiament mediambiental per mitjà de la participació de la joventut.

El projecte GREENUP (*European youth reflecting about the green future of Europe*) comptarà amb un pressupost de 148.000 euros, finançat tot això per la Comissió Europea, i estos fons aniran principalment destinats a aconseguir els següents objectius: conscienciar i sensibilitzar la població jove sobre el Pacte Verd Europeu i el seu paper en la transició ecològica de la UE i augmentar la responsabilitat cívica dels joves en qüestions relacionades amb el desenvolupament sostenible de les seues ciutats.

El projecte s'emmarca en la línia de 'Xarxa de Ciutats' dins del programa CERV (Ciutadans, Igualtat, Drets i Valors).

Compta amb un total de huit organitzacions participants dels països següents: Espanya, Bulgària, Eslovènia, Malta, Lituània,



Ruta senderista per l'entorn del pantà de Tibi

Macedònia del Nord i Hongria.

El projecte GREENUP comptarà amb una duració de dos anys on es duran a terme viatges transnacionals, tallers i conferències al voltant dels països participants on es tractarà la sensibilització de les comunitats locals europees i els seus joves en el seu compromís amb el

Pacte Verd Europeu com a resposta a l'actual crisi social provocada per la pandèmia del covid. La joventut suposarà un factor fonamental en els resultats del projecte.

L'Ajuntament en virtut de l'aprovació de l'actual projecte europeu ha rebut l'ajuda per part de la Diputació d'Alacant.

Tibi registra tres sismes amb un interval de dos dies entre cadascun

Les tremolors es van deixar sentir els dies 22, 24 i 26 de gener

P.L. TIBI

El municipi de Tibi va tornar a registrar el dimecres 26 de gener un nou moviment sísmic amb epicentre a la Serra del Maigmo, al nord de la localitat d'Agost, comarca de l'Alacantí.

És la tercera tremolor que se sent en el municipi amb un interval de dos dies entre cada un d'ells.

El dilluns 24 de gener es va

registrar un moviment sísmic de 1'7 graus de magnitud en l'escala Richter, després del del dissabte dia 22.

En esta ocasió el sisme, registrat durant la matinada, es va localitzar en les proximitats del nucli urbà, segons informa l'Institut Geogràfic Nacional.

El sisme es va produir a les 5:34 hores a l'Oest del terme municipal, amb epicentre a 11 quilòmetres de profunditat, loca-

litant-se en el llit del riu Montnegre, entre l'autovia A-7 i el nucli urbà de Tibi.

Este era el segon sisme que registrava Tibi en a penes 48 hores, amb una diferència de magnitud de dos desenes i de 5 quilòmetres de profunditat.

La tremolor del dimecres va tindre lloc a les 9:46 hores, a una profunditat d'11 quilòmetres, segons l'Institut Geogràfic Nacional.

INTERNET MARUCOM
ESPECIALISTAS EN SU CASA DE CAMPO



Casas · Casas de Campo · Pymes
Soluciones Económicas, Rápidas y Eficientes

info@marucom.es
639 124 519 / 965 562 146
C/ Alcalde Juan Rico 7, Castalla
f MaruCom

Guillem
Agencia Inmobiliaria





688 98 33 66

MOTO ENDURO

Venta de motos, recambios, accesorios, ropa, baterías, aceites lubricantes,...

TALLER PROPIO
Servicio de recogida y entrega de motos



C/ Picasso, 31 • Ibi • Tel. 660 669 154

Més de 20 veïns i entitats al·leguen contra la planta fotovoltaica a Castalla

L'Ajuntament treballa en la modificació del PGOU per a regular este tipus d'instal·lacions

P.L. CASTALLA

El projecte d'una planta fotovoltaica de 400 hectàrees en el terme municipal de Castalla està rebent el rebuig de tota la societat local.

Més de 20 particulars i entitats socials i culturals han presentat al·legacions contra este projecte, que és troba en el procés de tramitació de la Declaració d'Interés Comunitari (DES) de la conselleria de Política Territorial.

Les al·legacions s'han tramitat a través de l'Ajuntament, que va posar al desembre a disposició de la ciutadania una plataforma telemàtica. Segons explica l'alcalde, Antonio Bernabeu, la majoria dels al·legats han sigut formulats per particulars i, entre ells, els veïns de Castalla Internacional,



Els veïns de Castalla Internacional han al·legat perquè són els més perjudicats per la proximitat de la planta

“que són els més perjudicats per la proximitat de les plaques”.

El Consistori també ha mostrat el seu rebuig a este projecte i tal com va explicar el primer

edil al desembre passat, estan treballant en la remodelació del pla general per a regular la instal·lació d'aquest tipus d'infraestructures a la localitat i que es

faça d'una manera responsable, equilibrada i que no perjudique l'entorn natural de la Foia.

Bernabeu deixa clar que des de l'Ajuntament s'està a favor de les energies renovables però volen que aquest procés es faça de manera ordenada, comptant amb l'opinió de cada localitat i perjudicant el mínim possible a la ciutadania i el medi ambient de la zona.

Modificació del PGOU

De moment, està suspesa la tramitació i l'atorgament d'instruments d'intervenció i llicències d'edificació, a l'espera de realitzar la modificació del Pla General d'Ordenació Urbana (PGOU) per a sòl no urbanitzable, que està en tràmit i que determinarà quin tipus d'instal·lacions poden dur-se a terme.

TEATRE

Eugeni Mataix estrena l'obra *Un enemigo del pueblo*

El director teatral castellut Eugeni Mataix estrena a l'Auditori de Castalla els dies 28 i 29 de gener l'obra *Un enemigo del pueblo*, amb veïns i veïnes com actrius i actors.

L'obra, de Henrik Ibsen, és un clàssic del teatre contemporani que aborda una història de corrupció i conspiració a un poble on el motor de l'economia local és un balneari.

Segon explica Mataix, “en concret la nostra versió es centra en dos àmbits, el privat que te que vore amb la situació en la qual aquesta lluita al devenir de la família Stockmann; i el públic, centrat en la cultura del ‘què diràn’, molt present als pobles, i la supeditació de la sanitat baix la imponent i dominant economia”.

LA BASURA A SU HORA

INVIERNO
DE OCTUBRE
A MAYO
de 21:00h a 00.00h



VERANO
DE JUNIO
A SEPTIEMBRE
de 22:00h a 00.00h



SIEMPRE EN BOLSAS CERRADAS
QUE HAN DE DEPOSITARSE
DENTRO DEL CONTENEDOR



ESTÁ **PROHIBIDO** SACAR LA BASURA
LOS SABADOS
ESE DÍA **NO HAY** SERVICIO DE RECOGIDA

SANCIONES
INCUMPLIR ESTAS OBLIGACIONES
ACARREA MULTAS DE 50 A 100 €



PROHIBIDO DEJAR ENSERES
LA VÍA PÚBLICA
(MUEBLES, ELECTRODOMÉSTICOS Y OTROS)



· SOLICITA EL **SERVICIO GRATUITO**
DE RECOGIDA A DOMICILIO 900.102.191



· LLÉVALOS AL **ECOPARQUE** (c/ Guadalajara)
· De lunes a viernes, de 9:00h a 21:00h.
· Sábados, domingos y festivos, de 9:00h a 14:00h.

Ibi, mejor entre todos. ;)



Ajuntament d'Ibi

Una sentència condemna a l'Ajuntament de Castalla i al capatàs a pagar 30.000 euros a dos treballadors per acaçament laboral

Els fets es remunten a 2019 cuando los operarios presentan les primeres queixes davant davant del tracte vexatori i la fustigació que estaven rebent. Ambdós treballadors, de 40 i 44 anys edat, continuen de baixa laboral

Pilar Luz. CASTALLA

El Sindicat d'Empleats Públics de la Comunitat Valenciana (SEP-CV) ha guanyat una sentència que condemna a l'Ajuntament de Castalla a pagar 30.000 euros a dos treballadors, per acaçament laboral.

El Jutjat del Social nombre 2 d'Alacant ha estimat la demanda de vulneració de drets fonamentals interposada pels demandants contra l'Ajuntament de Castalla i el capatàs.

Els fets es remunten a 2019, quan dos peons de la brigada d'obres municipal presenten les primeres queixes davant dels seus superiors davant del tracte vexatori i la fustigació que estaven rebent per part del capatàs, segons consta en la sentència.

A causa de la inacció de l'administració, els treballadors denuncien els fets davant la inspecció de treball, la qual cosa provoca un acaçament

“més sever” i la situació desemboca en baixa laboral.

Segons la sentència, als operaris lis van desestimar també l'ajuda psicològica que establixen els protocols laborals municipals i van decidir, llavors, recórrer a la justícia. La fallada de la sentència declara la vulneració del dret fonamental a la dignitat i a la salut d'ambdós afiliats al SEP-CV i condemna als demandats a indemnitzar solidàriament a cada un dels treballadors amb la quantitat de 15.000 euros.

Ambdós treballadors, de 40 i 44 anys edat, continuen de baixa laboral per “transtorn d'una síndrome posttraumàtica de tipus dos, derivat d'acaçament psicològic laboral”, tal com consta en la sentència.

Contra esta fallada, l'Ajuntament ja ha presentat recurs davant de la sala del Social del Tribunal Superior de Justícia (TSJ) de la Comunitat Valenciana.



Concentració per una administració lliure d'acaçament

Unes 70 persones van participar el dijous 27 de gener en la concentració silenciosa convocada per la secció sindical del SEP-CV (Sindicat d'Empleats Públics) de l'Ajuntament de Castalla, davall el lema *Per una administració lliure d'acaçament*. La manifestació va tindre lloc a les portes del Consistori i va transcórrer sense proclames.

Programa
de Prevenció
de **CÁNCER**
COLORRECTAL
de la Comunitat
Valenciana

¿SE HA HECHO YA LA PRUEBA
DEL TEST DE SANGRE OCULTA EN HECES?

Si tiene entre 50 y 69 años
INFÓRMESE Y PARTICIPE

CONSULTE EN SU CENTRO DE SALUD

GENERALITAT VALENCIANA
CONSELLERIA DE SANITAT UNIVERSAL I SALUT PÚBLICA

1ª MARXA SOLIDÀRIA
EN COMMEMORACIÓ DEL
DIA MUNDIAL DEL CÀNCER

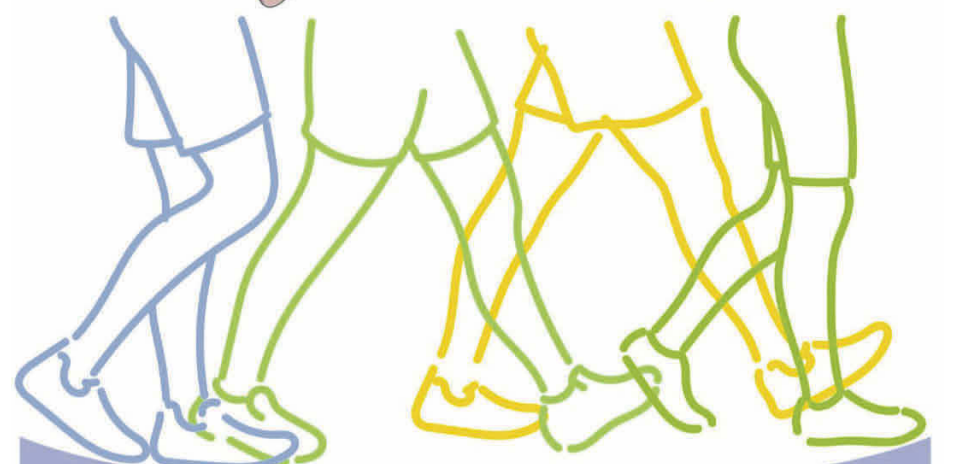

CASTALLA 2022
6 febrer

Exida: a les 10:30 h

Circuit urbà que, començant a la plaça Major, recorrerà diferents carrers de la població i finalitzarà al Poliesportiu Municipal

ORGANITZA:



<https://castalla.es/inscripciones/>

INSCRIPCIONS:



CLUB
ATLETISME
CASTALLA

COL·LABOREN:





Obres del camí de Catí

L'Ajuntament ja ha començat les obres d'asfaltatge del camí de Catí, que tindran una duració de 15 dies i un cost total de 115.000 euros. Durant el transcurs de les millores no es tallarà el camí al pas de vehicles, però es demana a la població circular amb precaució per la via. També s'estan fent obres d'ampliació de la xarxa d'aigües pluvials de l'avinguda d'Ibi de Castalla.



Pista esportiva a Castalla Internacional

L'Ajuntament ha iniciat la construcció d'una pista esportiva a Castalla Internacional. Una instal·lació que prestarà servei a la gent més jove d'aquesta zona. L'equipament estarà llest en un termini de dos mesos i l'obra té un cost total de 50.000 euros.



Celebració del Dia de l'Arbre

Amb motiu del Dia de l'Arbre, els col·legis i l'institut realitzaran diferents accions de plantació d'arbres i xarrades als seus centres i al parc de la Carrasca. Les activitats es duran a terme en col·laboració amb el mòdul forestal de l'IES La Creueta i Creu Roja. El 5 de febrer es farà una plantació al costat de l'alberg d'animals.



Reunió de treball en l'Ajuntament, amb la presència de l'alcalde, Antonio Bernabeu, i la regidora de Sostenibilitat, Gema Sánchez

Castalla inicia l'elaboració de l'Agenda Urbana 2030 per a dissenyar el futur del municipi

El document té un caràcter estratègic, planteja les polítiques sostenibles de la ciutat i l'entrada a noves vies de finançament

Escaparat. CASTALLA

L'Ajuntament de Castalla ha començat el procés per a elaborar l'Agenda Urbana (AU) 2030. El resultat del document serà el disseny d'una estratègia municipal per al model de la ciutat de la pròxima dècada.

L'AU alinearà les polítiques i els projectes municipals amb els 17 Objectius de Desenvolupament Sostenible (ODS) de l'Organització de Nacions Unides (ONU) per a posar en valor la gestió sostenible del Consistori. Aquests objectius persegueixen la igualtat entre les persones, protegir el planeta i assegurar la prosperitat.

L'Agenda Urbana 2030 identificarà i prioritzarà les necessitats dels veïns i veïnes del municipi. Per a això, es buscarà la participació ciutadana dels agents socials, econòmics i educatius de la ciutat, recavant l'opinió i involucrant-los en el procés i presa de decisions en els desafiaments de Castalla per als pròxims anys. L'estratègia parteix del tre-

ball desenvolupat durant els últims anys, on l'equip de govern de Castalla ha implementat mesures de desenvolupament sostenible de forma transversal en totes les àrees municipals.

Es tracta d'una iniciativa per a promoure un desenvolupament sostenible on participaran tots el veïns i veïnes

L'alcalde, Antonio Bernabeu, ha indicat que "l'Agenda Urbana 2030 serà el full de ruta que convertisca Castalla en el municipi que tots els veïns i veïnes dissenyem, consensuadament, des del compliment d'ODS i el Pacte Verd Europeu". A més, ha afegit el primer edil, "la iniciativa prestarà especial atenció a la identitat pròpia del nostre municipi i dissenyarà les línies d'actuació

perquè Castalla siga un referent en sostenibilitat, digitalització, ocupació i transparència".

Per altra banda, la redacció de l'AU també suposa que els municipis puguin accedir a les ajudes supramunicipals i a Fons Europeu que ajuden a finançar qualsevol mena de projecte.

L'Administració, els agents clau, les associacions i la ciutadania s'integrarà en les meses de treball que ha dissenyat el comitè de direcció del Pla, d'acord amb els principals eixos estratègics. Aquests defineixen a Castalla com sostenible, resilient i eficient; smart city; innovadora, industrial i emprenedora; ciutat cultural i patrimonial; solidària, diversa i amable; i oberta i transparent.

Al seu torn, la regidora de Sostenibilitat, Gema Sánchez, ha afirmat que "es tracta d'una iniciativa per a promoure un desenvolupament sostenible, però no només mediambiental sinó econòmic i social, on tots els nostres veïns participaran en la confecció d'aquest".

onda 15
106,0 FM
Uniendo comarcas
Carrer Mig, 24 • Castalla
Tels. 96 556 06 01 - 865 522 453

CLINICAS LINEA DENTAL
DR. CÉSAR G. RUBIO FACELLI
Tu sonrisa es nuestro compromiso
• Llamar para cita previa
• Estamos preparados, cumplimos todos los requisitos sanitarios para proteger tu salud
Próximamente, también en CASTALLA
Síguenos en: **IBI:** Avda. Juan Carlos I, nº56, 1º • Tel. 966 331 351
ONIL: Avda. de La Paz, nº8, 1ºA • Tel. 966 557 887
ELDA: Av. José Mtnez. González, 2 bj • Tel. 965 380 112

La sexta ola de la pandemia deja numerosas bajas de docentes y alumnos en los dos colegios e instituto

La conselleria de Educació no envia professorado de refuerzo ni realiza sustituciones

JMS. ONIL

La sexta ola de la pandemia, todavía con un alta tasa de contagios, ha dejado esquilada algunas aulas de los centros educativos de Onil, tanto por el lado del alumnado como en el del profesorado.

Este es el caso del instituto de la Creueta que ha sufrido en este inicio de 2022 una media de entre 6 a 7 docentes a la semana que han causado baja tras haber contraído la infección por coronavirus.

En lo que respecta a los alumnos, en el instituto de Secundaria se han llegado a registrar cerca de 60 estudiantes de baja, con algunas aulas en 'estado crítico', según ha podido confirmar su directora Nuria Caus. En un curso de grado medio se ha pasado a la docencia no presencial debido al "elevado número de contagios y por el uso de transporte privado".

Según indica Caus, en la última semana se ha estabilizado en unos 45 casos en los estudiantes, mientras que en el profesorado se mantienen en la misma cifra de 6 o 7 bajas semanales que no están siendo sustituidas por la Conselleria de Educación.

En esta misma dinámica se encuentra el colegio Mare de Déu de la Salut que también sufre un alto nivel de contagios,



Profesores y alumnos recibieron la donación de mascarillas realizada por el Ayuntamiento de Onil

tal y como indica Ximo Olcina, jefe de estudios del centro, que califica la situación actual de "educación de resistencia", ya que desde la conselleria no se están cubriendo las bajas del profesorado ni han llegado docentes de refuerzo. A pesar de esta delicada conjuntura en la que se encuentra el Mare de Déu, todas las aulas están siendo cubiertas aunque en la última semana se ha tenido que confinar una clase de Infantil de 3 años porque se han detectado

más cinco casos positivos en los últimos siete días entre los niños.

Sanidad ha proseguido con la vacunación entre los más pequeños, el jueves 20 de enero a los niños de 5 a 9 años para la 1ª dosis

Prosigue la vacunación

Sanidad ha proseguido la vacunación entre los más pequeños el jueves 20 de enero a los niños de 5 a 9 años en la primera dosis, además, aquellos alumnos de 4º a 6º de Primaria que por cualquier motivo no pudieron vacunarse de la primera dosis, también recibieron ese día la inoculación del antídoto.

Según fuentes del Mare de Déu, ha habido un alto porcentaje de vacunación entre los niños, aunque no del 100%.

BREVE

Pagadas las ayudas para la rehabilitación de fachadas del casco histórico por valor de 19.829 euros

El Ayuntamiento de Onil ha pagado las ayudas destinadas al 'pintado y decoro de fachadas en el centro histórico de Onil' convocadas en 2021 desde el Área de Urbanismo con un importe de 19.829,58 euros para un total de siete solicitudes.

Según ha informado el concejalía de Urbanismo, la partida para estas ayudas era de 45.000 euros, por lo que no se ha consumido el presupuesto en su totalidad. Las siete actuaciones realizadas por los ciudadanos corresponden a importes que oscilan entre 400 y 5.200 euros.

La edil del área Cristina Bodí, reitera su voluntad por mantener esta línea de ayudas, en el marco de nuestra apuesta por corregir los impactos paisajísticos causados por el paso del tiempo. La concejal subraya que "queremos brindar de nuevo apoyo económico a aquellos ciudadanos dispuestos a ejecutar actuaciones de renovación, mejora y acondicionamiento sobre edificaciones de su titularidad con el fin de lograr una repercusión positiva sobre el entorno".

El Ayuntamiento acometerá las obras de la avenida de la Paz en 2023 por un valor aproximado de 700.00 euros

Previstas para licitar las obras de mejora de la red de aguas y alcantarillado en esta vía pública

Escaparate. ONIL

El Ayuntamiento de Onil tiene previsto realizar una importante inversión para la mejora y acondicionamiento de la avenida de la Paz, tras conocer las conclusiones del Plan de Movilidad Urbana Sostenible (PMUS) que marca las claves para desarrollar una de las vías más importantes del municipio.

Durante el año 2021 se redactó una memoria valorada sobre la actuación para la mejora de toda la vía, incluyendo desde su enlace con calle Alcoy hasta San Jaime, en sus 1,5 kilómetros de longitud, estimando un coste aproximado de las obras de 600.000 a 700.000 euros.

Este proyecto se prevé pueda ejecutarse en 2023 tras la redacción y licitación a cargo del Ayuntamiento.

Avenida de la Paz, arteria principal del municipio

La avenida de la Paz es uno de los accesos principales de la localidad que alberga una densidad de población muy importante y que con el paso de los años y las diferentes actuaciones de edificación, hacen necesaria una planificación para unificar la zona, dotándola de la seguridad para la circulación, y la mejor estructura funcional para sus vecinos.

Prevía a la valoración de estas necesidades, se contempló la sustitución de las canalizaciones de abastecimiento de

agua potable, ya que la zona está todavía con materiales antiguos (fibrocemento) que suponen una necesidad de actualización, por lo que el Ayuntamiento solicitó a Diputación la inclusión en una línea de subvenciones que ha sido aprobada recientemente, siendo el proyecto total de renovación de la red de abastecimiento de agua potable de la avenida de la Paz, de 162.852,69 euros, financiándose por la entidad provincial 48.000 euros, según ha informado la concejalía de Servicios Públicos del Ayuntamiento.

Este proyecto será licitado en breve y dejará actualizada la acometida para poder proceder al acondicionamiento de toda la zona.

L'ABRAÇADA DELS CUCS
Text Paula Llorens
Direcció Sergio Caballero

'L'ABRAÇADA DELS CUCS' ÉS UNA HISTÒRIA D'AMISTAT POC CORRENT, UNA COMÈDIA QUE ENS CONTA COM ELS LLAÇOS AFECTIUS PODEN SORIR EN LES SITUACIONS MÉS INESPERADES I ABSURDES.

DISSABTE 5 DE FEBRER A LES 19.30
AL C. CULTURAL EUSEBIO SEMPÈRE D'ONIL
ENTRADA GRATUÏTA,
RESERVA AMB WHATSAPP AL 679 170 159 O AL C.C.
RECOMANADA A PARTIR DE 14 ANYS.

IBIAE y el Ayuntamiento ponen en marcha el nuevo servicio de Desarrollo Industrial en Onil

El director de la Asociación de Empresarios, Héctor Torrente, atenderá a empresas los miércoles de 9 a las 13 horas

Escapate. ONIL

El servicio de Desarrollo Industrial que el Ayuntamiento de Onil ha puesto en funcionamiento es un nuevo servicio público gratuito que tiene como objetivo favorecer la promoción económica y la creación de empleo en el municipio de Onil.

El servicio municipal, adscrito a la Concejalía de Impulso Económico, es el instrumento gestor de las políticas activas de promoción industrial que se desarrollan en el Ayuntamiento entendiendo como tales el conjunto de pro-

gramas cuyos fines son el desarrollo socioeconómico del municipio, el fomento del empleo además de poner a disposición de demandantes, emprendedores y empresarios recursos propios e infraestructuras.

El Ayuntamiento ha habilitado un espacio en el edificio público donde el director de IBIAE, Héctor Torrente, también atenderá a las empresas los miércoles de 9 a 13 horas.

La alcaldesa de Onil, Humi Guill ha explicado "que dentro de la política industrial que Onil va a desarrollar durante los pró-

ximos años, apostamos por la creación de este Servicio de Desarrollo Industrial que debe concentrar las acciones y competencias en materia de fomento industrial, asesorar en la tramitación administrativa a las empresas, realizar un análisis individualizado de cada nuevo caso de inversión y optimizar la totalidad de los recursos disponibles y suelo industrial. El objetivo -prosigue Guill- es conseguir que Onil se convierta en un territorio privilegiado para nuestros empresarios y para acometer nuevas inversiones."

SERVICIO MUNICIPAL DE DESARROLLO INDUSTRIAL

SERVICIO OFRECIDO POR HÉCTOR TORRENTE DIRECTOR DE IBIAE



Servicio municipal de asesoramiento de desarrollo industrial orientado a las empresas de la localidad de Onil para facilitar trámites con la administración

HORARIO ATENCIÓN AL PÚBLICO

MIÉRCOLES DE 9:00 A 13:00 HORAS

AYUNTAMIENTO DE ONIL
C/ BARBERÁN Y COLLAR, 15
PLANTA BAJA

TLF CONTACTO
96.655.27.36

La Asociación de Fiestas fija las fechas de Moros y Cristianos para 2022 y los próximos años

Onil acogerá una jornada formativa sobre el uso de la pólvora el sábado 19 de febrero

JMS. ONIL

La Asociación de Fiestas de Moros y Cristianos Virgen de la Salud, tras la votación en asamblea de todas las representantes de las comparsas, ha acordado fijar el calendario festero de 2022 y de los próximos años.

Tal y como se ha informado desde la entidad festera, el objetivo es acercar las fechas de la celebración de las fiestas patronales al fin de semana más cercano al 1 de mayo "para favorecer al máximo la participación de los festeros".

Para este año, la fechas acordadas por la asamblea son: 12 de marzo, exaltación festera, presentación de Capitanes y pregón de Fiestas; 19 de marzo, día de la Volta; 2 de abril, retreta Cristiana; 9 de abril, retreta Mora.

Las fechas de Fiestas de

Moros y Cristianos de Onil 2022 se celebrarán del 28 de abril al 1 de mayo, siendo la Nit de l'Olleta 27 de abril.

Esta jornada está dirigida a los festeros y entidades festeras de la provincia de Alicante asociadas a la UNDEF

Jornada formativa sobre el uso de la pólvora

Onil acogerá una jornada formativa sobre el uso de armas de avancarga el próximo 19 de febrero en el propio ayuntamiento de la localidad sita en calle Barberán y Collar número 15.

Esta jornada, destinada a los festeros y entidades festeras de la provincia de Alicante asociadas a la UNDEF, versará sobre los tipos de armas de avancarga en los actos festeros de arcabucería (guerrillas, alardos y similares), normativa vigente sobre armas de avancarga, licencias armas avancarga, normativa sobre el uso pólvora de este tipo de armas, cantimploras de pólvora, recomendaciones y otros aspectos a tener en cuenta en actos festeros con el uso de este explosivo.

Según ha informado la Asociación de Fiestas de Onil, todas aquellas personas interesadas en participar en este curso formativo, deben ponerse en contacto con su federación y esta mandar la relación de disparadores al correo asociacioncomparsasonil@gmail.com.



INMA JUAN



AVENIDA NINES

Librería - Papelería

www.librerianines.es - info@librerianines.es

C/ Pared del Real, 6 - ONIL - Tel. 96 556 47 40

MOVITEL TV

CONTIGO DESDE 1987

TU PROVEEDOR DE FIBRA ÓPTICA



Castalla (Alicante) C/Constitución, 18
Tel: 9665600607 - WhatsApp: 684413141
Consultar nuestra web: www.movitel.tv



Las lentes que actúan mientras duermes para una vista perfecta todo el día



Solicita tu cita previa

sin cirugía sin gafas sin lentillas

Pz. Miguel Servet, 4 (Ibi) • Tl. 96 655 36 90 • 643 145 081 •

Deporte

Envía la información de tu equipo, club o logros deportivos personales a:
deportes@escaparedigital.com

Ibi acogerá la prueba inicial de la primera Liga Española de Orientación a Pie

Escaparete. DEPORTES

Ibi será sede del primer evento deportivo de la futura Liga Española de Orientación a Pie 2022. Más concretamente, la localidad ibense acogerá el XI Premi Internacional D'Orientació Comunitat Valenciana-Villa de Ibi 2022, una competición impulsada por la Federación de Orientación de la Comunidad Valenciana, FEDOCV, con el amparo de la Federación Española de Orientación, FEDO, y la Federación Internacional de Orientación, IOF, y con la organización del club local, el Centre Excursionista Amics de les Muntanyes de Ibi, CEAM O Ibi.

El evento, también valedero para el World Ranking Event, contará con la participación aproximada de 1000 participantes, entre los cuales 300 serán de la Comunidad Valenciana, 500 del resto de la geografía



española y 200 serán internacionales. Desde los organizadores se anima a todo el mundo a participar, siendo que habrá categorías para toda condición física, sexo o edad.

El certamen tendrá lugar los próximos 4, 5 y 6 de febrero,

siendo el primer día reservado para la inscripción y recogida de mapas de los participantes, que tendrá lugar en la Oficina de Turismo de Ibi.

Posteriormente, el sábado 5 de febrero se realizarán las pruebas de distancia media y sprint,

siendo que la primera se celebrará en los páramos naturales de la Sierra de Peña Rubia y la segunda a través del casco antiguo ibense.

Además, tras la finalización de ambas pruebas se realizará la entrega de trofeos de la pasada



Liga Española de Orientación 2021. Por último, el día 6 tendrá lugar la carrera de distancia larga, también disputada en la alineación montañosa de Peña Rubia, con la posterior entrega de premios para todos los vencedores del campeonato.

J U D O

Jaume Bernabéu asistirá al Grand Prix de Judo en Portugal

Izan Villaverde. DEPORTES

El joven judoka castallense de tan solo 20 años de edad Jaume Bernabéu dará un paso más en su carrera deportiva el viernes 28 de enero al participar en el Grand Prix de Judo celebrado en la localidad portuguesa de Almada en categoría absoluta, siendo esta la primera ocasión en la que el de Castalla se medirá ante la élite del judo internacional.

Bernabéu, quien en el último tramo del pasado año 2021 cosechó una medalla de bronce en el European Open de Málaga y una séptima plaza en el Campeonato de Europa Sub-23, fue entrevistado como miembro del Proyecto FER sobre sus aspiraciones para su primer gran reto como judoka absoluto:

“Pese a mi juventud, creo que, desde ya, puedo ser competitivo. Este Grand Prix va a ser un termómetro muy interesante.” respondió el atleta.

Además, también fue pregun-



Jaume Bernabéu durante su participación en el Europeo sub-23 de Budapest

tado por los próximos Juegos Olímpicos de París 2024, ante lo cual respondió lo siguiente:

“No renuncio a pelear por un billete olímpico para París. A partir de junio, todos empezamos de cero. Y yo creo que tengo mis posibilidades, por supuesto.”.

Finalmente, como muestra de su gran determinación para la presente campaña, el castallense sentenció:

“Uno de los objetivos para 2022 no sólo es acudir al Europeo y al Mundial absolutos. Además, quiero luchar por el podio.”.

Érik Tejero y David Jiménez rinden a gran nivel en el Cross de Sagunto

Escaparete. DEPORTES

Los atletas Érik Tejero y David Jiménez, militantes del Club d'Atletisme Teixereta de Ibi, se desplazaron recientemente a la localidad valenciana de Sagunto para participar en el Campeonato Autonómico de Cross en sus respectivas categorías.

David Jiménez, quien compitió en la modalidad absoluta, no pudo entrar entre los mejores de su categoría, aunque demostró un gran nivel y rendimiento para las alturas de la temporada en la cual se encontraba.

Por su parte, Érik Tejero hizo un gran campeonato en la modalidad sub-23, llegando en cuarto lugar a la línea de meta y haciéndose con un hueco para el Campeonato de España



Érik Tejero

de Cross que se celebrará en el municipio jiennense de Linares el próximo domingo 30 de enero, siendo esta la primera prueba de peso para el ibense en la presente campaña 2022.

¿Quieres publicar tu libro? ¡Nosotros te ayudamos!

En Área Oberta te lo ponemos muy fácil: ☐ Diseño (interior y cubiertas) ☐ Maquetación de textos ☐ Corrección
☐ Impresión ☐ Encuadernación ☐ Distribución ☐ Gestiones legales (ISBN, Depósito Legal, Código de Barras)

área oberta
comunicación

Avda. Juan Carlos I, 63, entlo. • Ibi • Tel. 96 655 20 38 • escapate@escaparedigital.com

Pídenos
presupuesto

BALONCESTO

El CD Onil cae a domicilio frente al San Pedro Moixent

SP MOIXENT 69
CD ONIL 58

Comentario: El CD Onil se desplazó recientemente a la localidad de Moixent para disputar su partido aplazado de la onceava jornada de la 1ª División B autonómica masculina, el cual los enfrentó ante el San Pedro Moixent Nacional, equipo de la zona media de la tabla con un nivel de plantilla bastante similar al de la escuadra colivenc, la cual lamentablemente no pudo superar a sus rivales sobre la pista.

El partido comenzaría con un CD Onil incapaz de anotar ante sus contrincantes. Los de Onil se verían erráticos ante el aro rival, donde ninguna de sus figuras en el ataque pudo mantener un

porcentaje de tiros adecuado. Esta parsimonia en ataque, sumado a la gran defensa dura y agresiva por la cual apostaron los mogentinos provocó que, finalizado el primer parcial, los colivencs anotasen tan solo 11 puntos en campo rival. Por lo contrario, la zaga local, la cual apostó por jugar contraataques rápidos y vertiginosos, pudo hacerse hueco por el bloque defensivo del CD Onil, logrando convertir hasta 36 puntos y yéndose con una irreal ventaja en el marcador de 25 puntos. No obstante, comenzado el segundo cuarto Diego Vilar apostó por un nuevo quinteto sobre el terreno de juego, mucho mejor posicionado, y que pudo finalmente frenar la sangría de puntos que provocaban los contraataques de los locales. Esto, sumado a una

mejor eficacia a la hora de anotar sobre el aro rival permitió a los de Onil reducir la distancia de 25 a 14 puntos para el descanso.

Tras la vuelta de los vestuarios, la dinámica del partido dio un vuelco total, siendo que el juego se balanceó bastante más entre ambas escuadras, donde los mogentinos no podían encostar con tanta facilidad como lo hacían en los primeros parciales y donde los colivencs pudieron meter alguna que otra canasta desde cerca del aro para ir reduciendo la brecha del marcador. Tal fue la dinámica positiva que cogió el equipo de Diego Vilar que lograron ponerse a tan solo dos puntos de sus rivales. No obstante, a esta favorable situación para lograr la remontada le sucedieron cuatro pérdidas de



balón incomprensibles por parte de los de Onil que agrandó nuevamente la diferencia de puntos entre ambos equipos y terminó de hundir la moral de los colivencs. Finalmente, el bocinazo final llegó y el encuentro terminó con derrota para el CD Onil con resultado final de 69-58.

Los de Diego Vilar disputarán próximamente dos partidos de

gran relevancia para su desarrollo en lo que resta de temporada, el primero contra el Adesavi A, colista de la liga, y el segundo frente al Baño Orbezo Enguera Basket, penúltimo clasificado, donde obtener dos victorias consecutivas será primordial para facilitar el mantenimiento de categoría a final de la presente campaña.

FÚTBOL SALA

El CFS Castalla regresa a la senda de la victoria

I.V. DEPORTES

El CFS Castalla, quien venía de encadenar cuatro derrotas consecutivas, jugó recientemente dos encuentros de suma importancia para lo que resta de campaña. El primero se disputó el sábado 22 de enero en el pabellón municipal de Castalla frente al RC Dinamita-Albatera, contra el que consiguieron los tres puntos. Posteriormente, jugarían el martes 25 el partido aplazado frente al Serelless Alcoy CFS, en el cual rascaron un valioso punto para seguir sumando en la clasificación

CFS CASTALLA 3
DIN. ALBATERA 2

Comentario: El partido frente al RC Dinamita-Albatera comenzó favorablemente a favor del equipo dirigido por

David Peinado, el cual, gracias a dos jugadas ensayadas muy bien ejecutadas, logró ponerse por delante con dos goles de ventaja, siendo el primero convertido por Julio Ribera y el segundo por Jorge Pérez. Los visitantes, por su parte, lograron disminuir distancias sobre el luminoso antes de finalizar la primera mitad gracias al tanto marcado por Alberto Martínez.

El resultado se mantuvo durante gran parte del segundo tiempo hasta el último minuto del enfrentamiento, cuando los jugadores del RC Dinamita-Albatera lograron el empate con un gol en propia meta de Julio Ribera Esteve. No obstante, sería el propio Ribera Esteve el que se resarciría de su error y se echaría el equipo a sus espaldas, marcando el definitivo 3-2 sobre la bocina y dándole la primera victoria en 5 jornadas al CFS Castalla.

SERELLES ALCOY 1
CFS CASTALLA 1

Comentario: Posteriormente, el conjunto de David Peinado se enfrentó como visitante al Serelless Alcoy CFS en el Pabellón Municipal "Mutualidad de Levante". El encuentro destacó por la gran rudeza defensiva impuesta por ambas escuadras, la cual provocó que el marcador se mantuviera 0-0 hasta llegado el minuto 31 del partido, momento en el que Pablo Sanz marcaría para los alcoyanos a falta de nueve minutos para el final. Sin embargo, Jordi Payá logró empatar el partido prácticamente sobre la bocina, propiciando el reparto de puntos entre ambos equipos.

Los castallenses volverán a jugar el sábado 29 de enero a las 17:15h en casa ante el CFS San Blas Sax.

Triunfo del Futsal Ibi frente al CD Calpe Futsal

CALPE FS 2
CFS FUTSAL IBI 3

Comentario: El CFS Futsal Ibi se desplazó recientemente a Calpe para volver a disputar un encuentro de liga después de haberse visto obligado a postergar su encuentro la jornada pasada frente al CD La Vila.

El partido comenzó con un temprano gol de Óscar Muñoz para el conjunto local. Durante el resto de la primera mitad ni locales ni visitantes lograron ver portería, yéndose al descanso con el 1-0 inicial.

Tras pasar por vestuarios, el partido se abría de nuevo gracias al gol de Jorge Peinado para volver a equilibrar la balanza en el Pabellón Municipal Ifach Calpe. Los ibenses lograrían darle la vuelta al marcador poco después por mediación de Juan Rodríguez y, en un combinado de jugadas rocambolescas, Jonat-

han Marchal marcó para los calpenses y Juan Rodríguez de nuevo para los de Ibi para poner el definitivo 2-3.

Los de Moi y Boti recibirán en el pabellón Rubén Plaza de Ibi al Serelless Alcoy el próximo domingo 29 de enero.

CLASIFICACIÓN

3ª Div. Grupo 15	PTS	PJ	PG	PE	PP
1 IREFRANK ELCHE	41	16	13	2	1
2 CFS IBI	35	15	11	2	2
3 SPORTING NUCIA	34	15	11	1	3
4 CFS HORADADA	31	14	10	1	3
5 L'ALFÀS	29	16	9	2	5
6 PUBLICIDAD ASPE	24	16	7	3	6
7 DINAMITA-ALBATERA	23	16	7	2	7
8 CALPE FS	21	15	6	3	6
9 S.VICENTE-HÉRCULES	21	16	6	3	7
10 CD LA VILA	20	15	6	2	7
11 RACING NOVELDA	19	16	6	1	9
12 SERELLES ALCOY	19	16	5	4	7
13 MAR DENIA A	18	16	5	3	8
14 NUEVA ELDA B	15	15	5	0	10
15 CFS CASTALLA	14	16	4	2	10
16 CFS TORREVIEJA	9	15	2	3	10
17 SAN BLAS	5	16	1	2	13

Sport Tono www.sporttono.com **TIENDA SHOP**

REBAJAS

Zapatillas Babolat hombre (antes 69'99€) **55'99€**

Sudadera Ellesse hombre (antes 55€) **44€**

Sudadera Ellesse mujer (antes 49.99€) **39'99€**

Cazadora Regatta niño/a (antes 39.99€) **31'99€**

Pol. La Marjal - C/ Tramuntana, 13 - 96 556 44 71

Horario: de lunes a sábado, de 9:30 a 14:00 h. y de 17:00 a 21:00 h.

FÚTBOL



Once inicial del Rayo Ibense en su reciente victoria en casa del CD Almoradí

La UD Rayo Ibense se reconcilia con la victoria frente al CD Almoradí

Los ibenses siguen segundos en la tabla a siete puntos del líder

CD ALMORADÍ	1
RAYO IBENSE	2

U.D. RAYO IBENSE: José Guardiola, Adrián Cintas, Antonio Gálvez, Jorge Devesa, José Palau, Francisco J. García, Rafael Pina, Antonio Ortega, Jorge Castellanos, Víctor Baeza y Alfredo Galiana.

Goles: Antonio Gálvez (66'); Jorge Pérez (82').

Comentario: Después de cosechar dos empates seguidos tras la vuelta a los terrenos de juego una vez finalizado el periodo de vacaciones, la UD Rayo Ibense pudo volver a sumar los tres puntos el domingo 23 de enero tras vencer a domicilio al CD Almoradí, noveno clasificado de la Liga Preferente Valenciana, en el Estadio Municipal Sadrian.

La primera mitad del encuentro destacaría por la gran superioridad del CD Almoradí sobre el césped. Los locales supieron arrastrar a la defensa ibense dentro de su área y fueron una amenaza constante sobre la por-

tería rojilla. La presión local surtiría efecto en el minuto 41 de partido, momento en el cual Guido Guialledonario abriría la lata a favor de los almoradidenes.

Los ibenses, pese a contar con alguna jugada ofensiva aislada, no pudieron evitar irse al descanso por detrás en el marcador.

Tras el paso por los vestuarios, las tornas se invertirían en el Estadio Municipal Sadrian. El Rayo Ibense recuperó el dominio del esférico y generó superioridades sobre la defensa local, buscando desesperadamente darle la vuelta al marcador.

El gran juego del conjunto dirigido por Dani Pina no tardaría en dar sus frutos, puesto que sobre el minuto 66 de partido Antonio Gálvez, con gran picardía, logró aprovechar un rechace para batir al guardameta almoradinense, poniendo de nuevo las tablas sobre el luminoso.

Finalmente, Jorge Pérez lograría materializar la remontada en el minuto 82 del duelo liguero, dándole los tres puntos al con-

junto ibense tras los dos empates consecutivos cosechados con anterioridad.

Los de Dani Pina volverán a los terrenos de juego una vez más el sábado 29 de enero a las 17:00h, momento en el cual el Francisco Vilaplana Mariel acogerá el enfrentamiento entre la UD Rayo Ibense y el CFE Illicitana Raval.

CLASIFICACIÓN

Preferente Gr. V	PTS	PJ	PG	PE	PP
1 CREVILLENTE	48	17	16	0	1
2 UD RAYO IBENSE	41	17	13	2	2
3 CFI ALICANTE	37	17	12	1	4
4 FB REDOVÁN	35	17	10	5	2
5 NOVELDA CF	28	16	8	4	4
6 CD THADER	27	16	7	6	3
7 CD MURADA	25	17	6	7	4
8 SANTA POLA CF	25	17	7	4	6
9 CD ALMORADÍ	18	17	5	3	9
10 NOVELDA UD	18	17	4	6	7
11 ASPE UD	14	16	3	5	8
12 BENFERRI CF	13	17	3	4	10
13 AD BETIS	12	17	3	3	11
14 PEÑA RAVAL	11	17	2	5	10
15 UD ILICITANA	10	17	2	4	11
16 UNIV. ALICANTE	9	16	2	3	11

MANASLU
MONTAÑA DE LOS ESPÍRITUS
EXPEDICIÓN INTERNACIONAL
IBI - ALICANTE - SPAIN
8.156 m

ITC Packaging
INDEN PHARMIA
DIGITAL COLORS
LURBEL
Smurfit Kappa

IN MEMORIAM
RAFA FRAGUAS

Manaslu 2023

EXPOSICIÓN FOTOGRÁFICA

Días 5 y 6 - 12 y 13 febrero - Ermita San Vicente
recaudación donada íntegramente a Cruz Roja Ibi

La FRESCA FM ¡Estamos de moda!
TEL. 96 556 53 53

TODO PRENSA
AVDA. DE LA PAZ, 10 • IBI
TEL. 673 045 206

KIOSCO MONTILLA desde 1967
Mercado Central - Puesto nº 1 - IBI
Tel.: 96 655 20 78

Giravela
LIBRERÍA - PAPELERÍA - COPISTERÍA
Tlf. 96 684 52 33
C/ Joan Fuster, 9 - Ibi

ESTANCO DULZURA
TABACO, CAVA, QUINIÉLAS Y REVISTAS, ARTÍCULOS DE REGALO, PAPELERÍA
C/ COMUNEROS DE CASTILLA, 2
IBI 03440
ALICANTE
T. 965 550 886

Quiosco Les Eres, 27
Tel. 96 655 13 67 • C/ Les Eres, 27 • 03440 Ibi
Prensa • Revistas • Quiniélas

radio ibi
107.7 FM
Tel 96 555 31 81 fax 96 555 34 48 info@radioibi.com

ESCAPARATE
¿Aún no te anuncias con nosotros?
Infórmate en:
96 655 20 38 - 616 206 625

ESCAPATE



Tibi entra en GREENUP, un projecte europeu per a conscienciar a la joventut sobre el desafiament mediambiental

Página 10

LIBROS

AY, WILLIAM
ELIZABETH STROUT

Inesperadamente, Lucy Barton se convierte en confidente y apoyo de William, su exmarido, el hombre con el que ha tenido dos hijas ya adultas, pero que ahora es casi un desconocido. Mientras su nuevo matrimonio tambalea, William quiere que Lucy lo acompañe en un viaje del que no volverá a ser el mismo. Y en el centro de esta historia, la voz indomable de Lucy Barton: «Así es como funciona la vida. Todo lo que no sabemos hasta que ya es demasiado tarde».

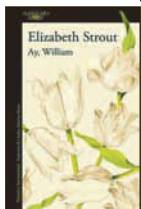

LOS MÁS LEÍDOS

La cuenta atrás para el verano...La Vecina Rubia
La Bestia...Carmen Mola
Últimos días en Berlín...Paloma Sánchez-Garnica
Proyecto Silverview...John le Carré
Los vencejos...Fernando Aramburu
Librerías consultadas: Miralles, Plumier

LIBRERÍA - PAPELERÍA

Miralles

Colaborador en la crónica literaria
C/. San José, 1 • Tel. 96 555 22 77 • IBI

DISCOS

DHARMA
SEBASTIÁN YATRA

Dharma es el título del tercer álbum de estudio de Sebastián Yatra, una palabra que significa "la aceptación de la realidad" y el opuesto del karma, según el cantante. Se trata de una colección de 17 pistas entre las que se incluyen varias canciones estrenadas desde el lanzamiento de su anterior larga duración, Fantasia (2019). Como invitados especiales además Rosario y Jorge Celedón en el corte titular, Elena Rose, Justin Quiles con L-Gante, Lenny Tavárez con Mariah Angeliq, y Aitana.



LOS MÁS OÍDOS

Vice versa...Rauw Alejandro
Catarsis...Edurne
Cuando te muerdes el labio...Leiva
Hex...Toundra
Sanz...Alejandro Sanz



CINE

LA ABUELA
PACO PLAZA

Susana (Almudena Amor) tiene que dejar la que es ahora su vida en París, donde trabaja como modelo, para regresar a Madrid, tras enterarse de que su abuela Pilar (Vera Valdez) acaba de sufrir un derrame cerebral. Años atrás, cuando los padres de Susana murieron, su abuela la crio como si fuese su propia hija. Susana necesita encontrar a alguien que cuide de Pilar, pero lo que deberían ser solo unos días con su abuela, se acabarán convirtiendo en una terrorífica pesadilla.



EN CARTELERIA

Belfast...Kenneth Branagh
El pacto...Bille August
En un muelle de Normandía...Emmanuel Carrère
Mira por mí...Randall Okita
No somos nada...Javier Corcuera



Con el músico Kiko Veneno se reanuda la programación cultural en el Teatro Río de Ibi

En febrero se inauguran dos exposiciones en el Centro Cultural y en la ermita de San Vicente

La concejalía de Cultura de Ibi retoma la programación cultural del primer semestre del año, tras el parón que ha habido en enero debido al elevado número de contagios de covid.

El programa comienza el 2 de febrero con la inauguración de la exposición dedicada a Germán Bernácer 'El alicantino más universal', dentro del aula de Cultura de la UA en Ibi. La muestra podrá visitarse hasta el 25 de febrero en el Centro Cultural Salvador Miró.

También en febrero, los días 5, 6, 12 y 13, podrá verse en la ermita de San Vicente la exposición fotográfica *Manaslu, montaña de los espíritus*, sobre la expedición internacional desde Ibi a los 8.156 metros, en memoria de Rafa Fraguas. La recaudación se donará íntegramente a Cruz Roja de Ibi.

El sábado 12 de marzo vuelve la música al escenario del Teatro Río con el concierto de Kiko Veneno, con entrada única de 15 euros, y el 27 de marzo, Font Viva Teatre estrena *Refugio*, con entrada de 7 euros y 5 euros para socios y estudiantes.

El famoso violinista libanés Ara Malikian regresa de nuevo a Ibi, donde ya ha actuado varias veces llenando siempre el aforo del teatro. En esta ocasión, actuará el 2 de abril, con precios de taquilla que oscilan entre los 48, 44 y 36 euros, a la venta en www.aramalikian.com.

Los más pequeños también podrán disfrutar del teatro y la música con Alicia. *El musical de las maravillas*, de Trencadís, el 9 de abril, con un precio de 5 euros, y la compañía de teatro cómico Yllana actuará el sábado 23 de abril con la obra *Ópera de locos*, con precio de la entrada de 10 euros.



El sábado 12 de marzo vuelve la música al escenario del Teatro Río con el concierto de Kiko Veneno



El 27 de marzo, Font Viva Teatre estrena *Refugio* y el 4 de junio podremos asistir al concierto *Queen Revolution*

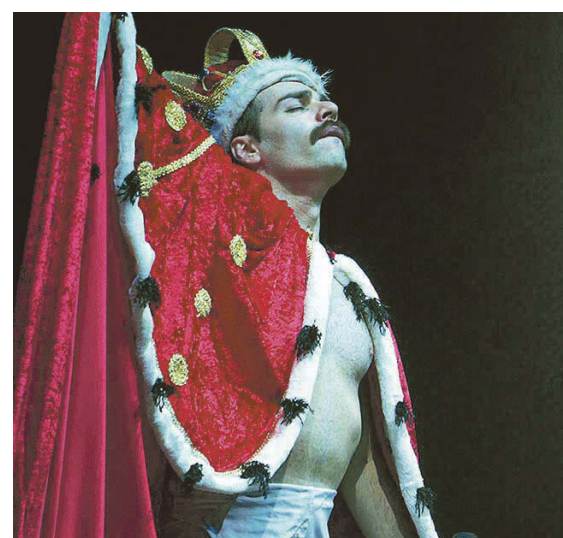

En mayo, el Teatro Río acogerá *Sabates noves*, teatro de objetos para la primera infancia, del grupo L'home dibuixat. Será el 14 de mayo, con una entrada de 3 euros, y en mayo también, el día 21, se podrá disfrutar de la danza con *La muerte y la doncella*, de

Cámara Blanca, con una entrada de 8 euros. El 4 de junio se podrá disfrutar del concierto *Queen Revolution*, un show tributo internacional al legendario grupo musical. El precio de las entradas oscila entre los 25 y 23 euros. Finalmente, Cultura tiene previsto para el 24 de junio el

concierto de Abrahan Cupeiro y la Unión Musical de Ibi, con entrada gratuita, previa recogida en taquilla. La compra de entradas puede realizarse a través de www.bacantix.com o en las taquillas del Teatro Río, los jueves y viernes, de 11 a 13 horas y de 19 a 21 horas.

IV CONCURS DE MICRORELATS «ESPANTA LA POR» (CASTALLA)

MODALITAT JUVENIL

La llegenda del Monstre de la Llum,

Norbert Torres T'óth

F

Feia moltíssim de temps que una llegenda recorria el poble de Castalla. Contaven que, hi havia un ésser anomenat "El Monstre de la Llum", que es desplaçava pels fanals, el sol, els bancs... tot com si fora una simple estela, i que després es transformava a un monstre amb

una grandària gegant.

Una vesprada de Tots Sants, un grup de xiquets anava pels amples carrers del poble. Van anar a una tenda de llepolies, i un d'ells es va quedar fora. Però, de sobte, aquell monstre va aparèixer al seu costat. I, sense adonar-se, el monstre ja

l'havia fet desaparèixer. Així va anar un per un, fins que no va quedar rastre dels xiquets. Després de buscar-los durant molt de temps, els van trobar al Castell. Ells van contar que un ésser irreal els va raptar; i així va ser com va sorgir la llegenda del Monstre de la Llum.



La ibense Soraya Pérez queda segunda, a un minuto de las campeonas, en el VI torneo de puzzles Ciudad de Ávila

Compitió junto a Jesús Lacasta y realizó el rompecabezas de 500 piezas en 42 minutos

La ibense Soraya Pérez empieza el año con un importante triunfo en el VI torneo de puzzles Ciudad de Ávila donde ha logrado el segundo puesto, a un minuto tan solo de las campeonas. La pandemia impidió la celebración del campeonato el año pasado pero en esta ocasión, la sexta ola no ha podido frenar el torneo, que tuvo lugar el 22 de enero.

Esta vez, Soraya Pérez compitió junto a Jesús Lacasta, de Mutilva (Navarra), y juntos lograron finalizar el rompecabezas de 500 piezas en un tiempo de 00:42:16, clasificándose en segundo lugar de un total de 120 parejas inscritas.

Tal y como explica Soraya, "fuimos para superar a las que han ganado tres años seguidos el torneo y son de las parejas más fuertes y aunque les sacamos ventaja durante gran parte de la competición, en el último momento nos adelantaron".

Finalmente, las madrileñas Ana Gil y Ana Jimeno se alzaron con el triunfo, a los 41 minutos, y solo un minuto después Soraya Pérez y Jesús Lacasta lograban



Soraya Pérez compitió junto a Jesús Lacasta, de Mutilva (Navarra)

completar el reto en forma de 500 piezas para situarse en el segundo lugar. Seis minutos más tarde, paraban el cronómetro María Jesús Gómez (Pontevedra) y Laura Muñoz (Laguna de Duero, Valladolid), las terceras clasificadas.

Como novedad este año del torneo, además del uso obligato-

rio de la mascarilla y la distancia de seguridad entre las mesas, se unió la apuesta por mantener en secreto el puzzle elegido hasta el mismo momento de dar la cuenta atrás, lo que incrementó la emoción e impidió que los participantes fueran trabajando la estrategia desde minutos antes.

Las seis parejas se llevaron un

trofeo y un merecido puzzle para seguir practicando una afición que es mucho más que un juego y un entretenimiento, por los numerosos beneficios que aporta desde la infancia.

El siguiente campeonato previsto oficialmente será el de España, que se celebrará el 23 de abril, también en Ávila.

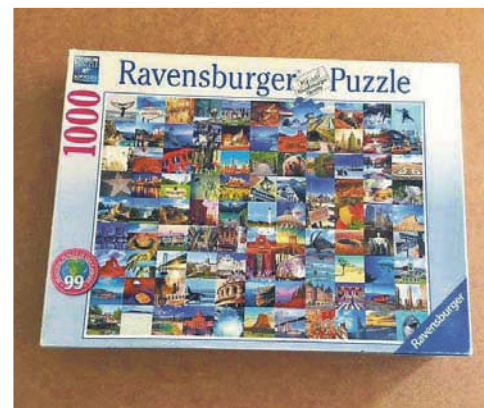

El segundo puzzle viajero llega a Ibi

El segundo puzzle viajero finalizará su periplo en Ibi. Tras el éxito del primero, se puso en circulación este segundo y ya está viajando una tercera edición del rompecabezas.

El primer puzzle partió de España para recorrer todo el mundo y este segundo, finalizará en nuestro país. Soraya Pérez volverá a participar, además de Noelia Fernández, que se apuntado a esta edición.

PREMI INTERNACIONAL D'ORIENTACIÓ
COMUNITAT VALENCIANA-VILLA DE IBI
4 AL 6 FEBRERO 2022
WORLD RANKING EVENT Y LIGA ESPAÑOLA DE O-PIE 2022
[HTTP://IBI2022.FEDOCV.ORG](http://IBI2022.FEDOCV.ORG)

SÁBADO 5
Distancia media y Sprint

DOMINGO 6
Distancia larga

Organiza: **fedo**, **CEAM-O**

Colabora: **LaLigaSports**, **PRAC-CV**, **COMUNITAT VALENCIANA**, **COMUNITAT DE L'ESPORT**

EXPOSICIÓN
Germán Bernácer, el economista-humanista
El alicantino más universal

Presentación e inauguración: Miércoles, 2 de febrero, a las 19:30h.

02 - 25 FEB | **IBI**

LUGAR: Centro Cultural Salvador Miró.
Avda. de la Industria, 5. Ibi (Alicante)
HORARIO: Lunes a viernes, de 09:00 a 21:30h
(sábados y domingos cerrado).

TELÉFONOS DE INTERÉS

BIAR

AMBULANCIA	96 580 30 68
AYUNTAMIENTO	96 581 03 74
BOMBEROS	112
CENTRO DE SALUD	96 581 11 65
CORREOS	96 581 08 10
CRUZ ROJA	96 580 20 12
FARMACIA	96 581 01 70
GUARDIA CIVIL	96 580 03 87
OFICINA DE TURISMO	96 581 11 77
PRACTICANTES BIAR	96 581 06 84
POLICIA LOCAL	96 581 13 60

CASTALLA

AYUNTAMIENTO	96 656 08 10
CÁRITAS PARROQUIAL	96 656 08 01
CASA DE LA CULTURA	96 556 00 28
CENTRO DE SALUD 2	96 656 13 76
CORREOS	96 556 09 36
GUARDIA CIVIL	96 556 00 29
ONDA 15 RADIO	96 556 06 01
POLICIA LOCAL	96 556 10 76
TAXI	627 951 724

IBI

AYUNTAMIENTO	96 555 24 50
BOMBEROS	112
C. DE SALUD 1 CITA PREVIA	96 652 87 00
CENTRO DE SALUD 2	96 652 86 50
C. DE PLANIF. FAMILIAR	96 555 46 47
C. SOCIAL POLIVALENTE	96 655 09 34
C. CULTURAL DE LA VILLA	96 555 46 50
MUSEO DEL JUGUETE	96 655 02 26
MUSEO DE LA BIODIVERSIDAD	96 655 31 68
CORREOS	96 555 23 90
CRUZ ROJA URGENCIAS	96 555 22 21
ESCAPARATE	96 655 20 38
GUARDIA CIVIL	96 655 35 21
OFICINA DE EMPLEO	96 655 33 82
PARADA DE TAXIS	96 555 42 19
POLICIA LOCAL	96 555 00 78
RADIO IBI	96 555 31 81
SERVICIOS SOCIALES	96 555 46 11
AMBULANCIA SVB	112

ONIL

AYUNTAMIENTO	96-654 4745
BOMBEROS	112
C. CULTURAL DE LA VILLA	96 655 73 06
CENTRO DE SALUD	96 655 76 29
CORREOS CAJA POSTAL	96 556 49 93
GUARDIA CIVIL	96 556 40 10
LA FRESCA FM RADIO	96 556 53 53
POLICIA LOCAL	96 556 40 01

TIBI

AYUNTAMIENTO	96 561 70 86
CASA DEL MÉDICO	96 561 71 02
FARMACIA	96 561 71 03
POLICIA LOCAL	96 561 72 29
PRACTICANTE	96 561 71 74

FARMACIAS DE GUARDIA IBI

VIERNES 28	LDA. MÓNICA COLOMA Avda. La Paz, 41
SÁBADO 29	LDA. PILAR PAYÁ FERRÁNDIZ Avda. La Paz, 2
DOMINGO 30	LDA. JULIA ROMERO VILLA C/ Constitución, 15
LUNES 31	LDA. M ^a DEL MAR BONMATÍ GÓMEZ C/ Jaime I, 5
MARTES 1	LDO. J. PELEGRÍN CARCELÉN Avda. Miguel Hernández, 37
MIÉRCOLES 2	LDA. INMACULADA JIMÉNEZ C/ Médico Anguiz, 2
JUEVES 3	LDA. ISABEL BONILLO C/ Les Eres, 71
VIERNES 4	LDO. DIEGO MARTÍNEZ-GUINEA C/ Mayor, 31

Farmacias Castalla

Ldo. F. Blas Carrillo -Convento, 18-, del 24 al 30
Lda. Carmen Márquez -Constitución, 71-, del 31 al 6
Francisca Miralles -Av. de Onil, 58-60, del 7 al 13
Lda. Eva Alonso -Tr. Q. Camins, 12-, del 14 al 20

Farmacias Onil

Lda. Inmaculada Gimeno -Av. de la Paz, 36, del 24 al 30
Ldo. Andrés M^a Asensio -Constitución, 17-, del 31 al 6
Lda. Ángela Martí -El Portal, 11-, del 7 al 13

Actiu amplía y equipa sus instalaciones productivas con una nueva planta fotovoltaica

Con esta iniciativa, Actiu refuerza su compromiso medioambiental, que le sitúa como una de las compañías españolas más comprometidas con el medio ambiente

Actiu cuenta desde finales de 2021 con una nueva instalación fotovoltaica, con una capacidad de 466.080 kWh al año, en su planta productiva Actiu 7, que permite desarrollar toda su actividad utilizando energía 100% verde. Con esta iniciativa, Actiu refuerza su compromiso medioambiental, que le sitúa como una de las compañías españolas más comprometidas con el medio ambiente, la sostenibilidad y la economía circular.

Situadas cerca del Parque Tecnológico de Actiu en Castalla, las instalaciones de Actiu 7, recientemente ampliadas, están especializadas en el proceso de mecanizado y embalaje de tableros. Ocupan una superficie de 16.500 metros cuadrados y se han diseñado y construido en línea con

los principios de arquitectura sostenible y con el plan de transformación digital de la compañía.

Actiu 7 cuenta ahora con cerca de 700 paneles solares, instalados por la empresa Ijes Solar de Castalla, una colaboración que refuerza el compromiso de la compañía por su territorio y por la economía de kilómetro cero.

“Invertir en industria, en avances tecnológicos y en modernización de procesos productivos teniendo en cuenta el autoconsumo es esencial para las empresas fabricantes que, así, consiguen generar un empleo de calidad y preservar el entorno” afirma Soledad Berbegal, consejera y directora de reputación de marca de Actiu.



La planta productiva Actiu 7 incorpora también las últimas tecnologías en aprovisionamiento,

fabricación, gestión y logística que suponen una garantía adicional de eficiencia y seguridad.

EL TIEMPO

	VIERNES 28 enero	SÁBADO 29 enero	DOMINGO 30 enero	LUNES 31 enero	MARTES 1 enero	MIÉRCOLES 2 enero	JUEVES 3 enero
	↑ 12° ↓ 2°	↑ 14° ↓ 4°	↑ 15° ↓ 6°	↑ 18° ↓ 6°	↑ 12° ↓ 4°	↑ 18° ↓ 5°	↑ 18° ↓ 9°
08:00	☾ 4°	☾ 6°	☾ 8°	☾ 7°	☾ 4°	☾ 6°	☾ 9°
14:00	☀ 12°	☀ 14°	☀ 15°	☀ 18°	☀ 12°	☀ 18°	☀ 18°
20:00	☾ 5°	☾ 6°	☾ 9°	☾ 9°	☾ 6°	☾ 12°	☾ 11°
Lluvia	0 mm	0 mm	0 mm	0 mm	0 mm	0 mm	0 mm
Viento	↙ 6 km/h	↙ 5 km/h	↑ 8 km/h	→ 13 km/h	↓ 15 km/h	→ 6 km/h	↗ 12 km/h

SUDOKU

3							7	5
7					1	4		
		1	9					
	8					7	4	
		2		1			5	
	1	7	4		5			
					7		6	9
8	7		1	3				
	3			2	9			

MIÉRCOLES
Día del Cliente
EN DOMICILIO

6.50 Pizza o pasta
postre o bebida

PastaMania
96 555 40 83

Limpiezas GARVI

una solución para cada necesidad

- CONTRATOS DE MANTENIMIENTO Centros oficiales - Colegios - Oficinas
- LIMPIEZA de Cristales y Fachadas
- CONSERVACIÓN de Redes de Alcantarillado y Tuberías
- EXTRACCIÓN de Fosas sépticas y Pozos negros
- SERVICIOS ESPECIALES de Pulidos y Abrillantados

Pol. Ind. L'Alfaç II • C/ Cuenca, 32 • Ibi
Tels. 96 655 17 26 - 96 655 17 27
610 419 655 • garvi@limpiezasgarvi.com

mi Sabores
GOLOSINAS... Pan, Bollería, Pastelería, Helados, Bebidas

Ibi
Doctor Ferrán 1
Enfrente Plaza Sanchis Banús
602 240 018

Castalla
República Argentina, 39
865 799 263

nuestros profesionales
www.escaparatadigital.com

Guía a su servicio

para aparecer en esta sección:
Tel. 96 655 20 28
comercial@escaparatadigital.com

Alimentación

Mil Sabores.- Golosinas, panadería, bollería, pastelería, helados y bebidas. C/ Dr. Ferrán, 1 Ibi. **Tel. 602 240 018**
Avda. República Argentina, 39 Castalla. **Tel. 865 799 263**

Artes Gráficas

Gráficas Crisval.- Folletos, catálogos, impresos. C/ Sevilla, 33, Ibi. **Tel. 96 555 47 84**

Asesorías Contabilidad

Asesoría Salfe.- Fiscal-Laboral-Contable. Tramitación autoliquidación del impuesto sobre sucesiones. Reyes Católicos, 12 Ibi. **Tel. 96 555 43 54. Fax 96 655 24 30**

Fleonil.- Asesoría integral de empresas: Fiscal, laboral, empresarial y financiero. Av. Constitución, 27 - 2º Dcha. Onil **Tel. 96 655 78 79**
Fax: 96 556 47 93

Bares-Rtes.

El Picaor.- Especialidades, Lomo ibérico, Jamón de jabugo, arroz a banda, Ctra. Ibi-Castalla, Km 1 Ibi **Tel. 96 555 35 43**

Erre que erre.- Gastrobar. C/ Amado Brotons, 11 Ibi. **Tel. 966 33 60 46**

La barra del Erre.- Bar. C/ Empedrat, 18 Ibi. **Tel. 865 521 256**

L'ermita d'Oria.- Cervecería cafetería. Plaza de la Foia, 5 Ibi. **Tel. 661 821 067**

Nou Sambori.- Cervecería, cafetería, bar. Tapas caseras de elaboración propia. Terraza todo el año. Av. de la Paz, 11 Onil. **Tel. 965 037 667 - 687 663 461**

Restaurante Continental.- Cocina de producto, menú diario, carnes y mariscos de primera. Av. Juan Carlos I, 47, Ibi. **Tel. 603 574 165**

Restaurante Serafines.-

Comida típica de la zona a la carta. Subida San Pascual, s/n Ibi. **Tel. 96 655 40 91**

Salones Tuareg - Els Molins

Hostelería.- Desayunos y cenas, todo tipo de celebraciones. Carrer Les Eres, 75 Ibi. **Tel. 647 697 329**

Belleza

Begoña Estilistas.- Peluquería, Estética, Maquillaje, Láser, Caracterización, Micro-pigmentación, Fotodepilación... C/ Murillo, 11 Ibi. **Tel. 966 551 440.** Av. de la Provincia, 2 Ibi. **Tel. 966 554 068.** El Camí, 59 Alcoy. **Tel. 965 545 808.**

Cafeterías-Pubs

Cafetería d'Azorín.- Tu lugar de encuentro. Sólo buen café. Avda Juan Carlos I, 31 Ibi.

Carpinterías

Carpintería de aluminio Castelló.- Puertas y ventanas sin obra. Mamparas de baño, presupuestos sin compromiso. Avda. Azorín, 23 Ibi. **Tel. Fax: 96 655 17 38**

Centros Comerciales

AMAT.- Establecimientos Amat Centro. Constitución, 9 y 10 Ibi. **Tels. 96 555 24 38 - 96 555 23 73**

Clínicas Dentales

Clínicas Linea Dental.- Tu sonrisa es nuestro compromiso. Doctor César G. Rubio Facelli. Av. Juan Carlos I, 56, 1º Ibi. **Tel. 96 633 13 51.** Av. de la Paz, 8, 1º Onil. **Tel. 96 655 78 87.**

Fabían López Clínica Dental.- Calidad y confianza (ya no es un secreto). www.clinicadentalfabianlopez.com. Av. Juan Carlos I, 39 Ibi. **Tel. 96 655 11 41.**

Cocinas

EHL.- mobiliario de cocina de fabricación alemana, electrodomésticos, accesorios, diseño y gestión de reformas Constitución, 17 Ibi. **Tel. 96 555 12 81**

Construcción

Sola decoración.- Todo para la construcción. Serv. de grúa, transportes y contenedores. Cocinas y baños. Decoración interiores. Av. Azorín, s/n Ibi **Tel-Fax: 96 555 13 56**

Desatascos

Desatascos Les Hortes.- Servicios 24 horas desatascos y fontanería. **Tel. 637 537 862**

Deportes

Sport Tono Inter Sport.- Todo en ropa deportiva y complementos para la práctica de tu deporte favorito. Pol. La Marjal, C/ Tramuntana, 13 Onil. **Tel. 96 556 44 71.** C/ Convento, 21 Castalla. **Tel. 96 556 08 55.** C/ 9 d'octubre, 1 Ibi.

Electricidad

Tello Electricidad, c.b.- Domótica, automatismos, electricidad industrial, TV-TDT-sonido. Av. de la Provincia 2-D Ibi **Tel. 96 555 07 17.**

Electrodomésticos

Ibitel.- Electrodomésticos, telefonía móvil, audio-video. Avda. Juan Carlos I Ibi. **Tel. 96 555 46 67**

Radio Amorós.- Electrodomésticos, Hi-Fi, TV, video, informática, aire acondicionado, servicio técnico propio. Constitución, 17 Ibi. **Tel. 96 555 12 81**

Floristerías

MiroMar Floristería.- Una flor en el momento y lugar que tú desees. El Salvador, 9 Ibi. **Tel. 96 655 19 96**

Nuestros profesionales, cuestión de confianza



ARTES GRÁFICAS CONTABILIDAD FONTANERÍAS
CARPINTERÍAS CRISTALERÍAS CAFETERÍAS MODA
CONSTRUCCIÓN LIBRERÍAS ÓPTICAS LIMPIEZA
INFORMÁTICA FOTOGRAFÍA MOTOR TINTORERÍAS
Y MÁS, MUCHO MÁS

Nuestros profesionales también en:
www.escaparatadigital.com

Fontanerías

Montacal.- Calefacción, aire acondicionado, fontanería, gas, piscinas, riegos, mantenimiento industrial, redes contraincendios. San Pascual, 20 Ibi. **Tel. 96 555 24 74**

Fotografía

Inma Juan.- Estudio fotográfico. Reportajes de eventos sociales y fotografía de producto y arquitectura. Avda. Constitución, 37 Onil. **Tel. 96 556 48 57**

La Fototeca.- Fotografía y videografía. Reportajes eventos sociales y revelado online. C/ Joan Beneyto, 4 Castalla. **Tel. 657 980422**

Verdú.- Estudi Fotogràfic. Av. de la Paz, 17 Onil. **Tel. 96 655 76 77**

Manolo Fotógrafo.- Fotografía creativa. Manuel Iváñez. Tibi, 6 Ibi **Tel. 96 655 07 16**

Raúl Fuster Fuster.- Estudi Fotogràfic. Azorín, 2 Castalla. **Tel. 96 656 05 99**

Ruiz Fotografía.- Estudio fotográfico. Reportajes de eventos. C/ Tibi, 8, Ibi, Ali-cante **Tel. 965 55 14 25**

Salva Asensi.- Fotógrafo de eventos. Sierra de Mariola, 11 Onil. **Tel. 685 603 590**

Gimnasios

EnerGym.- Gimnasia de mantenimiento, karate infantil y adultos, aerobio, fitness, spinning, yoga, pilates, etc... Jove-lanos, 1 Ibi. **96 655 12 60**

Inmobiliarias

Guillem Agencia Inmobiliaria.- Ibi. **Tel. 688 983 366.**

Inmobiliaria Rojas.- Precios irresistibles. Av. Juan Carlos I, 63 Ibi. **Tel. 616 015 392**
www.inmobiliariarojas.es

Internet

Escape Network.-

Desarrollamos proyectos de internet personalizados para empresas. www.grupoescape.com **Tel. 96 555 37 56**

Marucom.- Internet rural. Casas, casas de campo,

pymes. Soluciones económicas, rápidas y eficientes. C/ Alcalde Juan Rico, 7 Castalla. **Tel. 96 556 21 46 - 639 124 519**

Joyerías

Estilor Joyeros.- Taller de reparación y fabricación propia. Avda. de la Paz, 20 Ibi. **96 655 24 49.** Sta. Rosa, 6 Alcoy. **96 652 13 04.** Carrefour (Petrel). **96 537 75 02**

Javi's Joyeros.- Pablo Sorozábal, 10 Ibi. **Tel. 96 655 20 18**

Libros-Papel

Avenida.- Librería-papelería 'Nines'. C/ Pared del Real, 6 Onil. **Tel. 96 556 47 40**

Papelería librería Miralles.- C/ San José, 1. Ibi **Tel. 96 555 22 77**

Plumier.- Librería, papelería. Constitución, 6 AC, Ibi. **Tel. 96 555 05 16**

Limpieza

Limpiezas Garvi.- Limpieza de alcantarillado, tuberías, fosas sépticas. Naves industriales. C/Cuenca, 32 Ibi. **Tel. 96 655 17 27**

Mármoles

Ibimármol S.L.- 'En Ibi, desde 1973 dando forma a su imaginación en trabajos de piedras, mármoles, granitos y silestone'. Av. Valencia, 35 Ibi. **Tel. 96 555 16 29**

Moda

Dardo.- Moda Hombre. En Onil, C/Biar, 12 **96 556 51 20.** En Castalla, C/Rey Don Jaime, 15 **96 656 04 32.** En Ibi, C/2 de Mayo, 3 **96 655 28 73**

Motor

Ibimotor-Wagen.- Especializados en mecánica en general, chapa y pintura. Av. de la Provincia, 84 Ibi. **Tel. 96 555 35 07 - 626 999 789**
Lavadero Km 0.- Limpieza de

vehículos y tapicería, lavado de motor, accesorios en general, cambio de aceite y filtros, reparación de tapicería. Recogida y entrega a domicilio. Rafael Alberti, 5 Ibi. **96 638 18 58 - 617 146 337**

Talleres Gis-Ver.- Venta de vehículos nuevos y de ocasión, mecánica y electricidad, chapa y pintura, neumáticos, seguros y alquiler de coches. Av. de la Provincia, 7 Ibi. **Tel. 96 555 02 65 - 96 555 00 26**

Xirau.- Mecánica, neumáticos, chapa, pintura, vehículos de ocasión y seguros. C/ León, 3, nave 2 Ibi. **Tel. 96 555 34 17**

Muebles

Duet.- Cocinas, armarios, vestidores, panelaciones, puertas, portones, tarima, parquet, baños, reformas, interiorismo, diseños 3D. www.duetsoluciones.es C/Lepanto, 13 Castalla. **Tel. 96 556 10 06.**

Ideas Mobiliario.- Instalaciones, amueblamientos integrales. Miguel de Cervantes, 17 Ibi. **Tel. 96 655 35 56**

Tengo Mueble.- Visitenos y aproveche nuestras ofertas. C/ Josan Fuster, 4 Ibi. **Tel. 965 038 363**

Ópticas

Ibi Óptics.- Óptico optometrista, audiología, contactología. Plaça Miguel Servet, 4 Ibi. **Tel. 96 655 36 90**

Pizzerías

Pizzería PastaManía.- Rte. Brasería. Servicio a domicilio. Avda. Juan Carlos I, 97. Ibi. **Tel. 96 555 40 83**

Promotores

Construcciones Viro.- Promueve viviendas con garage, trastero y local con parque infantil privado, (EEE 'B'), Ramon y Cajal, 2, Ibi. **Tel. 96 555 02 71**

Publicidad

DAOS Publicitat, S.L.- Artículos de publicidad, ropa laboral y de seguridad. Castalla. **Tel. 966 560 231**

Seguridad

Intruder Alarm Systems.- Instalación y mantenimiento. Sistema de Alarma. D.G.P. Nº 3963. P. I. l'Alfà III C/ Zamora, 11 Ibi. **Tel. 966 555 086.**

Seguros

Josep Asegurances.- 'Por lo que más quiera, asegúrese'. C/ Alfonso VI, 2 AC Ibi. **Tel. 96 555 48 42**

Televisión

Intercomarcal Televisión.- Pza. Casinos, 18 Castalla. **Tel. 96 656 10 89 Fax: 96 556 15 92**

Movitel.- Televisión por cable. C/ Fermin Bernabeu, 3 Castalla. **Tel. 96 656 06 07 Fax: 96 556 12 76**

Tintorerías

Tintorería Domingo.- Lavandería, limpieza en seco. Profesionales en toda clase de pieles, alfombras, mantas, edredones. Murillo, 19 Ibi **Tel. 96 655 05 41**

Transportes

Ibitrans.- Servicio Nacional e Internacional de Transportes. Cuenca, 11 Ibi **Tel. 96 555 13 01 Fax: 96 655 01 69**

Viajes

Ibiviajes.- Somos especialistas en cruceros. Consulta nuestras ofertas con las mejores compañías. Av. de la Paz, 18 Ibi. **Tel. 96 655 41 42**

Zapaterías

Calzados Cristi.- Con toda la moda de la temporada. Av. Juan Carlos I, 49 y C/ Jijona, 3 Ibi. **Tel. 96 555 08 35**



también en la web

Anuncios gratuitos*

www.escaparatadigital.com

INMUEBLES

Inmobiliaria La Foia necesita viviendas en venta y alquiler para atender demandas de clientes. Tel. 96 655 27 05.



Inmobiliaria Rojas: Ibi, Piso 70 metros, 3 dormitorios, comedor con balcón, cocina con galería y baño, 2º junto Sabadell. 38.000€. Tel. 616 015 392.

Inmobiliaria Rojas: Ibi, Atico Dúplex nuevo con 2 plazas de garaje, edificio Tot Cable, 93.500€ AHORA DESCUENTOS HASTA EL 10%. Tel. 616 015 392.

Inmobiliaria Rojas: Ibi, Casa 140 metros, 4 dormitorios, comedor, cocina con galería, 2 baños, patio, para hacer reforma 70.000€. Tel. 616 015 392.

Inmobiliaria Rojas: Ibi, Piso Obra nueva, 130 metros, 3 dormitorios, entrega inmediata, 117.000€ Zona centro Tel. 616 015 392.



Inmobiliaria Guillem: TAMBIEN ALQUILER OPCION A COMPRA. SE VENDE 2º piso ascensor, en Castalla de 120 m2 zona mercado, de 3 habitaciones, comedor y sala de estar, cocina con galería, aire acondicionado y bomba de calor, baño y aseo, balcón bonitas vistas, amueblado, listo para entrar. ¡¡¡Todo por solo 69.500 €!! Tel. 688 98 33 66.

Inmobiliaria Guillem: TAMBIEN ALQUILER CON OPCION A COMPRA. Se vende piso 1º de 100 m2 aprox., zona colegio San Juan y San Pablo de Ibi muy soleado, con 3 habitaciones, gran salón comedor, terraza, cocina con galería, baño, electrodomésticos, trastero en porche, amueblado. ¡¡¡Todo por solo 52.900 €!! GRAN OPORTUNIDAD Tel. 688 98 33 66.

Inmobiliaria Guillem: SE VENDE FABULOSA CASA zona colegio Pla y Beltrán de Ibi, 300 m2 de vivienda y 100 m2 de planta baja haciendo funciones de 2 garajes, trastero, oficina y demás usos, la planta superior consta de cocina de diseño con todos los electrodomésticos, salón de 45 m2 con balcones, 4 dormitorios, 3 baños y aseo, uno de ellos con jacuzzi y sauna profesional, calefacción, chimenea, estufa de pellets, barbacoa, patio interior, aire acondicionado, placas solares y electricidad normal, y un largo etc en una vivienda de revista. Todo por solo 249.000€ INFORMES SIN COMPROMISO. Tel. 688 98 33 66.

Inmobiliaria Guillem: Se vende piso 1º en Calle Castalla de Ibi con 112 m2, 4 dormitorios, 35 m2 de salón, patio de luces con terraza grande y lavadero, balcón, 2 baños, ventanales de aluminio, buenas vistas. ¡¡¡Todo por solo 52.500 €!! Tel. 688 98 33 66.

Inmobiliaria Guillem INFORMA que se necesitan viviendas de alquiler para atender demanda de clientes. Tel. 688 98 33 66.

Se busca piso estudio para alquilar en Ibi, o bien para compartir. Chico responsable y económicamente estable. Tel. 641 028 354.

Cochera en venta 'Garages La Dulzura', C/ Jaime I El Conquistador 42, plaza 102. Tabicada con puerta, 18 m², capacidad para 1 coche y 4 motos, armario empotrado de tres puertas, altísimo trastero. Tel. 605 979 437.

Busco piso amueblado para alquilar. Si puede ser planta baja, mejor. Tel. 651 023 640.

Busco piso en alquiler, económico. Soy una persona muy responsable. Tel. 642 379 949.

Busco piso pequeño o habitación, para alquilar. Tel. 643 924 934.

Se vende carnicería en el ¡¡¡MERCADO CENTRAL!!! Por jubilación, con muy buena clientela. Interesados llamar al: 616 403 028 - 685 199 177.

Busco habitación en Onil, Ibi, Castalla, preferiblemente casa de campo. Tel. 605 573 171.

Vendo terreno rústico común (21.662m²) con casa-almacén de 210m² (escriturado pero sin terminar) en Onil, zona 'La Cova'. Está a 3 km. del casco urbano, próximo a la CV-802. Calle asfaltada por un lado, y de tierra por el otro. Vistas panorámicas. Sol todo el día. Todo el banal plantado de almendros y algunos olivos e higueras. Ideal para vivir todo el año. El agua está a 30 m. de profundidad (coste pozo=3.000€). Se pueden segregar 10.000 m² y construir otra edificación de 600m² en 3 alturas (sótano, planta baja y 1º). Todo legalizado y escriturado. 100.000€ Tel. 656 442 666.

Traspaso bar-restaurant en Onil funcionando. Urgente problemas familiares. Local 400 mts. Bien ubicado, equipado y climatizado. Salón 50 comensales + terraza 25 comensales (ampliable) y reservado 80 comensales. Despensa y almacén gran capacidad. Moto de reparto. 30.000€(negociables) Imprescindible ver el local para negociar. Tel. 619 801 288.

Se busca chica/o para compartir piso en Ibi. Tel. 642 421 990.

Se alquila bar-cafetería en Ibi. En pleno funcionamiento y con muy buena clientela. Tel. 610 341 828.

Se vende plaza de garaje en Castalla, calle Blasco Ibañez, 12. Ubicada en primera planta, fácil aparcamiento. Cabe un vehículo grande y una moto. Precio: 7.500€(negociables). Tel. y whatsapp 653 218 882 (Andrés). andresruisan@gmail.com

EMPLEO

OFERTAS:

Empresa de Ibi necesita **aprendiz peón de electricidad**. Tel. 647 406 444.

Se necesita camarero/a para cervercería cafetería en Onil, interesados llamar al 687 663 461.

Se necesita camarero/a joven, con experiencia, para trabajar en bar restaurante de Ibi. Jornada completa. Mandar CV a lasolanademurphy@gmail.com.

Se necesita cocinero/a y jefe de sala para restaurante en Onil, con buena clientela y capacidad para 180 comensales. Tel. 676 541 223.

EMPRESA DE IBI necesita **MATRICERO-AJUSTADOR** CON EXPERIENCIA. Contacto: 630 038 604.

Se necesita ayudante de cocina para restaurante en Tibi. Todo el año. Con coche propio. Tel. 687 574 056.

Empresa de Ibi necesita **personal** para cubrir puestos de: oficial de 1º matricero-ajustador y oficial de 1º técnico de control numérico.Tel. 630 038 604.

Se necesita fontanero con experiencia. Interesados llamar al teléfono 695 479 627.

DEMANDAS:

Busco trabajo para cuidado de personas mayores y/o limpieza. Con mucha experiencia. Tel. 634 429 232.

Busco trabajo en el cuidado de personas mayores por las noches, tengo experiencia. Tel. 641 469 930.

Busco empleo para cuidado de niños o personas mayores y limpieza. Interna o externa. Tel. 642 417 828.

Señora responsable con años de experiencia en el cuidado de personas mayores. Con buenas referencias. Interna o externa. Tel. 642 198 482 - 634 882 314.

Se ofrece señora para cuidado de enfermos o niños, interna. Tel. 651 023 640

Me ofrezco para trabajos de oficios varios, cuidado de personas mayores y niños, servicio de atención al cliente, decoradora de Navidad. Disponibilidad inmediata. Tel. 641 465 095.

Señora se ofrece para cuidar personas mayores en Ibi por la noche. Tel. 628 031 465.

Señora con experiencia, limpieza de casas. Interna o externa y por horas. Tel. 633 650 480.

Busco trabajo interna, externa y por horas. Tel. 602 114 018.

Ofrezco mis servicios para el cuidado de personas mayores, interna o externa, haciendo vacaciones, días sueltos, paseos. Limpieza de hogares. Disponibilidad inmediata. Tel. 641 028 794.

Me ofrezco para levantar o acostar personas mayores, soy muy responsable, atenta y cariñosa. Tel. 641 445 140.

Busco trabajo para cuidar personas mayores y niños, en Ibi. Tengo 21 años, con experiencia, me considero una persona responsable, cariñosa, respetuosa. Tel. 641 992 421.

Se ofrece chica responsable para cuidar personas mayores. Interna o externa. Tel. 637 065 066.

Se ofrece chica para el cuidado de niños, personas mayores, limpieza y tareas de hogar. Con experiencia y referencias. Tel. 642 547 438.

Se ofrece señora para limpieza, cuidado de mayores y niños, interna o externa. También para fábrica. Tel.. 602 393 503.

Pintor oficial ofrezco mis servicios a empresas o autónomos. Tengo el curso de 20 horas. Con vehículo propio. Tel. 654 322 758.

Busco trabajo para limpieza, tareas de hogar, cuidado de personas mayores, por horas o media jornada. Con experiencia. Tel. 666 919 986.

Busco trabajo como ayudante de cocina, camarero, transportista o en fábrica. Tengo carné de camión. Con experiencia en inyectado y soplado de plástico. Tel. 642 291 244.

Busco trabajo para el cuidado de personas mayores, interna o externa, o por horas; en Ibi. Tengo mucha experiencia. También para trabajos de limpieza u otra oferta laboral. Tel. 643 956 645.

Busco trabajo como albañil, pintor, en tareas del campo y agrícolas, o en cualquier otro sector. Tel. 671 264 187 (Juan).

Maely, soy una chica responsable, honesta, cariñosa, paciente... me ofrezco por horas, de externa o interna para cuidados de personas mayores, con experiencia y referencia. Tel. 612 404 365.

Me ofrezco para cuidados de personas mayores y de limpieza, con referencia y experiencia, soy una chica responsable y cariñosa (Azucena). Tel. 651 332 952.

Se ofrece señora para cuidado de personas mayores y niños. Horario flexible. Interna o por horas. Con mucha experiencia y buenas referencias. Tel. 672 541 357.

Se ofrece señora para cuidar personas mayores (alzheimer), con mucha experiencia. Horario a convenir. Tel. 646 102 080.

Busco trabajo para cuidar personas mayores, dependientes, discapacitados, niños. Noches, días, fines de semana y festivos. Tengo 46 años y mucha experiencia. Muy responsable y trabajadora. Dentro o fuera de Ibi. Tengo coche propio. Tel. 651 830 073.

Se ofrece chica con experiencia para el cuidado de ancianos. Interna o por horas. Disponibilidad inmediata. Tel. 625 459 774.

Busco trabajo de limpieza, recepcionista o atención al cliente. Tel. 611 044 392.

***Todos los anuncios de compra-venta entre particulares son gratuitos excepto Sección Inmobiliaria y Motor: 10 €(20 palabras)**

Envía este cupón a: **ESCAPARATE, Av. Juan Carlos I, 63, entlo. IBI** o por correo electrónico a: **escapate@escaparatadigital.com**

ANUNCIOS GRATUITOS — CLASIFICADOS

Nombre
Tel.
Texto
.....
.....
.....

Diseñador industrial busca trabajo, con conocimiento de control numérico CNC, inglés atención al cliente, etc. Tel. 75 48 32 16 81.

Busco trabajo de interna, tengo experiencia en el cuidado de personas mayores. Tel. 666 817 520.

Busco trabajo cuidando personas mayores, por horas, por días o de interna, con recomendaciones y experiencia. También hago limpieza por horas. Tel. 663 596 927.

Busco trabajo para limpieza, cuidar personas mayores, cocina, bar,... Tel. 643 925 186.

Busco trabajo cuidando de personas mayores así sea de medio tiempo o por horas y también de limpieza, en Ibi. Tel. 632 456 990.

Busco trabajo limpieza de hogar, cuidado de personas mayores. Cuento con experiencia. Tel. 651 549 835 (Estefanía).

Busco trabajo como acompañante-cuidadora de personas mayores y niños, aseo de pisos... Tel. 632 055 073 (Marleny).

Se ofrece señora responsable, con muchos años de experiencia y muy buenas referencias para el cuidado de personas mayores. Por horas, a tiempo completo o por las noches. Incorporación inmediata. Tel. 642 740 920.

Matrimonio sin carga familiar se ofrece para guardeses en zona rural y trabajos agrícolas. Es de urgencia, para cubrir necesidades básicas. Con experiencia, ambos de 37 años y muchas ganas de trabajar. Tel. 667 022 453. yanramello@gmail.com

Mujer responsable y trabajadora busca trabajo para limpieza por horas, cuidado de niños y personas mayores, empresas, montaje, apta para cualquier trabajo. Tel. 640 058 630.

Persona responsable busco trabajo como peón o ayudante de construcción. Disponibilidad inmediata. Tel. 623 340 930.

Chico busca trabajo como camarero, ayudante de cocina, fábrica o cuidado de personas. Con experiencia. Incorporación inmediata. Tel. 612 565 575.

Mujer busca trabajo para limpieza o cuidado de niños y personas mayores. Con experiencia. Por horas o media jornada. Disponibilidad inmediata. Tel. 694 508 263.

Se ofrece señora para cuidado de personas mayores y niños, o interna. Tel. 634 385 004.

Se ofrece señora para cuidado de personas mayores, a horas o fines de semana. Tel. 651 519 223.

Se ofrece chico para trabajar de fontanero o electricista. Tel. 643 924 934.

Chico busca trabajo como camarero, ayudante de cocina, fábrica o cuidado de personas. Con experiencia. Incorporación inmediata. Tel. 692 951 088.

Se ofrece chica para trabajar en cuidado de personas, niños, tareas del hogar o en hostelería. Para Ibi, Alcoy y alrededores. Tel. 643 924 934.

VARIOS

Se vende máquina de coser industrial, marca SIGMA. Precio a convenir. Tel. 697 301 642.

Vendo tienda de campaña nueva, para estrenar, marca Dunlop, por 20€ También **cámara deportiva**, nueva, sin estrenar, 20€ Tel. 644 471 459.

Compro coche preparado para minúsvulo, automático, con los pedales en el volante, económico. Tel. 633 199 175.

Se vende estufa de leña. Muy buen estado. Dimensiones 66x58x47 cms. Carga frontal y lateral. 150 euros. Tel. 610 078 403.

Vendo comedor, dormitorio juvenil y dormitorio de matrimonio. Muy buen precio. Tel. 627 470 184.

Se ofrece chico para dar lecciones de guitarra y/o clases de inglés para particulares, con atención personalizada. Niños y adutos. Tel. 692 951 088.

LOGOPEDA con amplia experiencia y formación, imparte sesiones de rehabilitación del lenguaje, habla, voz y audición. A domicilio. Zona Castalla, Onil, Ibi y Alcoy. Tel. 609 023 708.

Vendo colección 'Genios de la pintura' (50 libros). Precio a convenir. Tel. 617 142 898.

Vendo Máquina de coser con mueble. Precio a convenir. Tel. 617 142 898.

Vendo equipo de música y discos de vinilo (LPs y singles). Precio a convenir. Tel. 617 142 898.

Persona sola responsable, busco casa para cuidar. Con garantías. Me hago cargo de luz y agua. Tel. 660 462 312.

Vendo cazadora de cuero negra, talla 64. Precio a convenir. Tel. 622 249 589.

Vendo muchos metros de goteros, grifos, codos, etc... y un depósito de gasoil de calefacción de 800 litros. Precio a convenir. Tel. 695 367 434.

Vendo dormitorio juvenil completo, en buen estado, lo monto en casa. 300€ Soy de Biar. Tel. 644 971 476.

Corte de cabello e higiene de pies para señores de la tercera edad. A domicilio. Tel. 643 518 845 (María).

Vendo teclado de piano Forte, en perfecto estado. Precio a convenir. Tel. 605 573 171.

Ofrezco vivienda sin coste alguno. Para persona o matrimonio. Solo por ayudar a dos personas mayores. Pagaría aparte por la limpieza de la casa.

VIDRE



RECICLA'M EN EL CONTENIDOR VERD



Botelles de vidre sense tapa



Pots de conserva sense tapa

NO EM RECICLES EN EL CONTENIDOR VERD



Gots i plats



Bombetes



Fluorescents i baix consum



Espills i finestres

TEATRO RÍO



PROGRAMACIÓN CULTURAL - FEBRERO & JUNIO 2022

KIKO VENENO
HAMBRE

SÁBADO 12
MARZO - 2022
21:00 HORAS

TEATRO RÍO
IBI

VENTA DE ENTRADAS
WWW.BACANTIN.COM
TAQUILLAS
TEL: 96 655 20 38

REFUGIO
de Font Viva Teatro

FONT-VIVA TEATRE
DOMINGO 27 DE MARZO 2022 - 18:00 H.

ENTRADA 7 € - SOCIOS, JUBILADOS Y ESTUDIANTES 5 €
ENTRADAS: taquillafontviva.es

TEATRO RÍO
IBI

THE ARA MALIKIAN WORLD TOUR

IBI
TEATRO RÍO
02 ABR
21:00 H.

www.aramalikian.com

EL NOU MUSICAL DE TRENCADÉS

Alicia
AL MUSICAL DE LES MERAVELLES

SÁBADO 9
ABRIL - 2022
18:00 HORAS

TEATRO RÍO
IBI

VENTA DE ENTRADAS
WWW.BACANTIN.COM
TAQUILLAS
TEL: 96 655 20 38

the OPERA LOCOS
YULIANA

PREMIO MAX 2019 AL MEJOR ESPECTÁCULO MUSICAL
COMIC OPERA Show
Con los grandes HITS de la Ópera

SÁBADO 23
ABRIL - 2022
20:00 HORAS

TEATRO RÍO
IBI

VENTA DE ENTRADAS
WWW.BACANTIN.COM
TAQUILLAS
TEL: 96 655 20 38

Sabates noves

TEATRO D'OBERTES per a la primera infància
Millor Espectacle de Xiquets Femenins, FETED 2019
Millor Escenografia Fira de Teatre de Teatre de Lleida 2019
Premi del Jurat Professional, Int. Puppet Theatres Festival "Vaiding Arklin" 2019, Omsk (Russia)

DISSABTE 14
MAY - 2022
18:00 i 19:00 H.

TEATRE RÍO
IBI

VENTA D'ENTRADAS
WWW.BACANTIN.COM
TEL: 96 655 20 38

DANZA

LA MUERTE Y LA DONCELLA

PRODUCCIÓN INSTITUT VALENCIÀ DE CULTURA
DIRECCIÓN Y COREOGRAFÍA ASUN NOALES

XXV PREMIOS MAX
MEJOR ESPECTÁCULO DE DANZA
MEJOR COREOGRAFÍA
MEJOR DISEÑO DE ILUMINACIÓN

SÁBADO 21
MAYO - 2022
20:00 HORAS

TEATRO RÍO
IBI

VENTA DE ENTRADAS
WWW.BACANTIN.COM
TAQUILLAS
TEL: 96 655 20 38

QUEEN REVOLUTION

TEATRO RÍO
IBI
SÁBADO JUNIO 04
21:00 HORAS

VENTA DE ENTRADAS
WWW.BACANTIN.COM

TEATRO RÍO
IBI

CONCIERTO

ABRAHAM CUPEIRO
UNIÓN MUSICAL DE IBI

"PANGEA"

IBI
VIERNES 24 JUNIO
20:00 H.

ENTRADA GRATUITA PREVIA RECOGIDA DE LA MISMA EN LA TAQUILLA DEL TEATRO RÍO
HORARIO TAQUILLA: JUEVES Y VIERNES DE 11:00 A 13:00 Y DE 19:00 A 21:00 H.