



Urbanismo propone modificar el PGOU de Ibi y devolver a sus dueños solares y edificios que no podrá expropiarles

El PP ha presentado 28 modificaciones que afectan a calles y sectores calificados como equipamiento

PAGINA 5

<p>IBI</p> <p>El PSOE denuncia que se ha usado la brigada de obras para pintar una fachada particular</p> <p>5</p>	<p>DEPORTES</p> <p>El piloto ibense Álex Seguí, subcampeón autonómico de resistencia de enduro</p> <p>21</p>
<p>CASTALLA</p> <p>Comienza la primera Campaña de Navidad con feria infantil y un sinfín de actividades</p> <p>29</p>	<p>ONIL</p> <p>La Generalitat promete mediar con Iberdrola para agilizar la subestación eléctrica</p> <p>15</p>

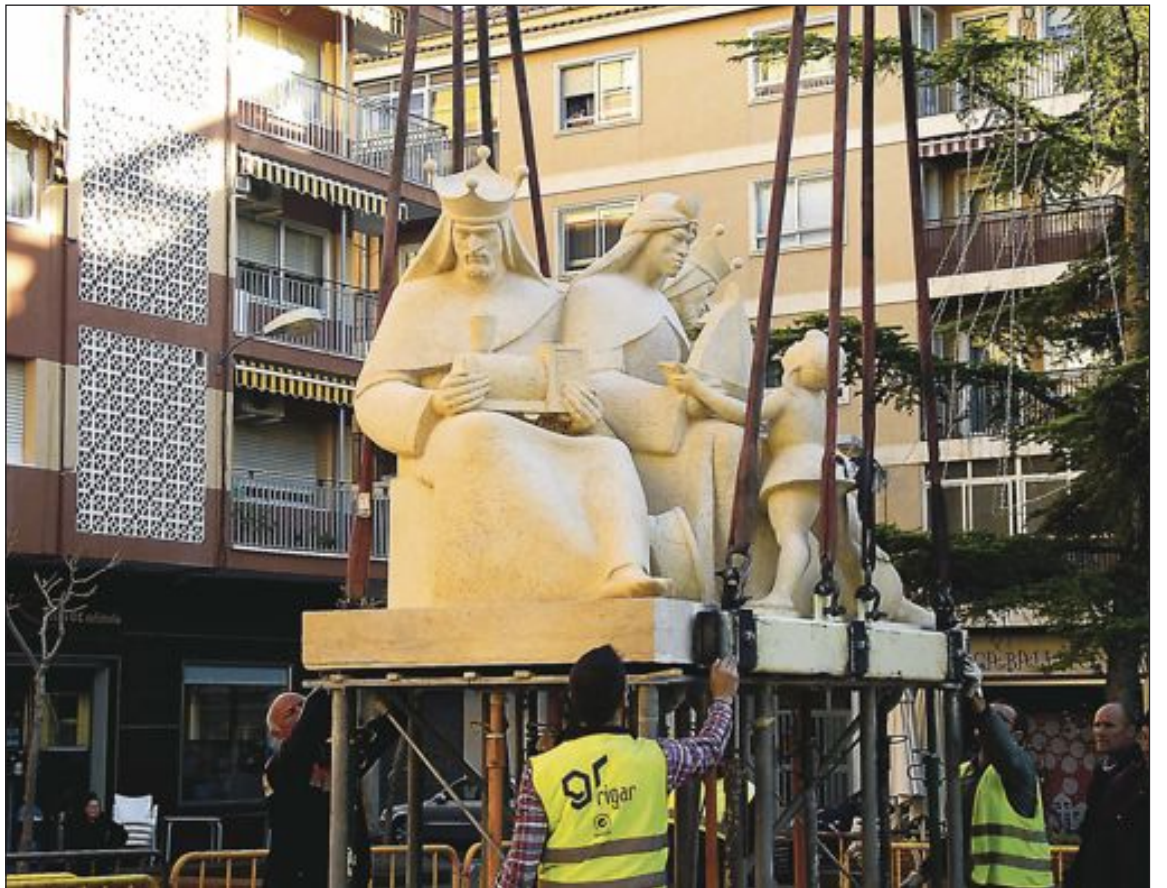

Los Reyes Magos de Ibi vuelven a su plaza. Tras el accidente sufrido en agosto de 2012 y una intensiva restauración que ha durado seis meses, el monumento de los Reyes Magos ya vuelve a presidir la plaza que lleva su nombre en Ibi. Cuatro horas se han empleado para su traslado desde la fábrica Rico, donde se reparó, hasta el pedestal de la plaza. El viernes día 13 se colocará la estrella, que es la única pieza que ha tenido que reproducirse con moldes, porque estaba completamente rota.

PÁGINA 4

15271
LOTERÍA NACIONAL
Décima parte del billete para el sorteo del día 22 de diciembre de 2013
3€
67 FRACCIÓN
PRECIO 20 EUROS
5102306003

ESCAPARATE obsequia a sus lectores con una participación de 6 céntimos de euro para el sorteo Extraordinario de Navidad del 22 de diciembre de 2013

Hotel IBI

Habitaciones desde 25 € Servicio de calidad a precios inmejorables (iva incluido)

(junto a gasolinera BP)

669 071 818 info@hotelibi.es www.hotelibi.es

COMPRO ORO
PAGO EN EFECTIVO

Joyas, monedas, lingotes... piezas rotas o sueltas

Pagamos más que nadie ¡COMPRUÉBELO!

Desde 1980 al servicio de la comarca

ESTILOR JOYEROS

Santa Rosa, 6 96 652 13 04 **ALCOY**
Avda. de la Paz, 20 96 655 24 49 **IBI**
C.C. Carrefour 96 537 75 02 **PETRE**

pashmina

★
“Feliz Navidad & Año Nuevo 2014”

AMAT CENTRO
Constitución, 10 (Ibi) - T. 965 552 438 - C. pashmina@comercioasociado.es

TARJETA REGALO PASHMINA

Siempre acertarás

FACEBOOK f Me gusta

La pregunta

LA OPINION DE NUESTROS INTERNAUTAS

¿Qué le pareció la inauguración del Museo del Juguete de Ibi?

Puedes participar en www.escaparedigital.com

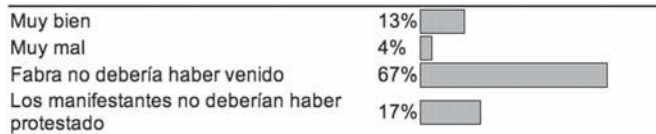

¿Le parece bien que vuelva a su plaza el monumento de los Reyes Magos?



Gaspar Segovia,
jubilado

“Debe disfrutarlo todo el pueblo”

“Este monumento es una obra de arte, una maravilla, y está muy bien que lo disfrute todo el pueblo.

Creo que es mucho mejor ponerla de nuevo en su sitio que tenerlo guardado. Yo he venido aposta esta tarde a ver cómo colocaban la estatua en la plaza.

El pueblo tiene que estar orgulloso de este monumento”.



Carmen Pérez,
ama de casa

“Lo suyo es que esté aquí y ahora hay que cuidarlo”

“Me parece perfecto. Llevo una hora mirándolo, lo han dejado muy bonito, está precioso.

Lo suyo es que el monumento esté aquí, en la plaza donde ha estado siempre, pero ahora hay que cuidarlo entre todos”.



Antonio Bellido,
agente inmobiliario

“Soy vecino del barrio y lo echaba de menos”

“Es perfecto. Yo soy vecino de este barrio y echaba de menos el monumento.

Yo pensaba que iba a terminar en la Casa de los Reyes Magos, pero su sitio es éste. Aquí está perfecto. Es el símbolo de la plaza y del pueblo de Ibi”.



Rosa Inés Verdú,
ama de casa

“Lo han restaurado muy bien”

“Está muy bien que se haya puesto de nuevo en la plaza. Lo han restaurado muy bien.

A mí me gusta mucho, lo que no me gustaba nada es lo que había antes.

El monumento está mejor en la calle que guardado. El monumento es de aquí”.

DICIEMBRE

L	M	M	J	V	S	D
						1
2	3	4	5	6	7	8
9	10	11	12	13	14	15
16	17	18	19	20	21	22
23 ₃₀	24 ₃₁	25	26	27	28	29

PASÓ EN

Diciembre de 1979

Comienza la celebración, ya con continuidad, de la Festa de Santa Llúcia y, tras muchas gestiones del concejal-delegado de Cultura, D. Carlos Peydró Verdú, se recuperan las danzas de *casats* que tendrán lugar el día 28 de diciembre, festividad de los Santos Inocentes; así como, el *Ball del Virrei*.

Archivo Municipal de Ibi, de la obra Entre el riu i la via, de Salvador Miró

Así lo veo yo

La bola de nieve

J. J. Fernández Cano



Se perdió el sentido de la medida cuando, años atrás, nos hicieron creer que todos éramos ricos, que esta España nuestra era Jauja y que la fórmula mágica del buen vivir consistía en consumir como voraces pirañas. Se abrió la veda del despilfarro más feroz que habíamos conocido jamás y daba casi vergüenza ser comidos y vivir en función de nuestras posibilidades. Recuerdo pasajes de otras vísperas navideñas en las que resultaba casi humillante que los vecinos supieran que las comidas de estas fechas habrían de surtir las mesas de carne de conejo, pollo, pavo y otras vulgaridades, y no de bogavantes, percebes, caviar ruso y otras exquisiteces que daban lustre a las mesas y prestigio a sus comensales, cuando no visitar restaurantes de muchos tenedores y otros utensilios que no sabíamos ni cómo usar. Lamentablemente, muchos de estos comensales acuden en nuestros días a comedores sociales en los que, sino saciar, al menos lograr algo tan preciso como es no morir de hambre.

Aunque donde más se están poniendo de manifiesto las consecuencias de este desmedido afán consumista y adquisitivo es en las administraciones públicas, en ellas ya se alcanzó el término de la romana por lo mayor, como dirían nuestros padres. La esquizofrenia del derroche a costa de endeuda-

mientos millonarios sobrepasó todos los límites de la prudencia y, como lógica consecuencia, ahora lloramos aquella locura con lágrimas de sangre, como suele decirse. Ayuntamientos, comunidades autónomas y Gobierno Central, están endeudados hasta las cejas, lo que quiere decir que lo estamos nosotros, todos, puesto que quienes han hecho el pelotón ahora se sacuden las alas como pavos mojados, alegando en su defensa que los culpables del desastre son los otros, sus antecesores, sus opositores.

En nuestra querida villa no vamos a la zaga en lo referente a pasados despilfarros municipales (no hablemos de corrupciones porque se nos cierra la noche en agua). Cuando se hace público que nuestro Ayuntamiento tiene que acoger a los bancos la friolera de casi 1.000 eurazos al día sólo para cubrir intereses y gastos financieros, se nos indica a los ibenses la magnitud de la deuda que tenemos por delante, y este estado calamitoso da explicación de la situación desesperada que dio pie días pasados, con motivo de la inauguración del Museo del Juguete, al recibimiento vergonzoso dispensado al presidente de nuestra comunidad, una válvula de escape que muestra y demuestra el desprecio que una inmensa mayoría de ciudadanos sentimos hacia nuestros políticos.

En clave de humor



Cartas de los lectores

Los escritos dirigidos a esta sección deben tener un máximo de 350 palabras. En caso contrario, ESCAPARATE se reserva el derecho a publicarlos, resumirlos o extraerlos. Los escritos aparecerán publicados con la firma del autor, nunca con seudónimo, quien debe hacer constar su nombre y apellidos, domicilio, teléfono y D.N.I. Los escritos pueden enviarse por correo electrónico a: escapate@escaparedigital.com

Cómo se hizo ‘Héroes’

Hola, somos Lola Calderón (Alicante), Estefanía Iñesta (Alicante) y yo, Virginia Raso (Ibi), estudiantes de 3º de carrera de Publicidad y RR.PP. de la Universidad de Alicante (UA). En una de las prácticas de clase, se nos propuso una campaña contra la Violencia de Género. Era un caso hipotético en el que nos daban un Briefing inventado del Ministerio. Basándonos en ese informe, debíamos realizar una campaña de Violencia de Género de forma completamente libre.

Nos informamos todo lo que pudimos sobre este campo, y descubrimos varias noticias en las que las principales víctimas de violencia de género eran menores. Queríamos innovar, por lo que, a diferencia de las campañas que aparecen en televisión, nosotras elegimos un target mucho más joven: adolescentes o mujeres que todavía

no han formado una unidad familiar (13 – 30 años); y una forma de darlo a conocer más original: una cámara oculta. Pensamos que la gente ya ha visto muchos spots de sensibilización sobre este tema, y la verdad que son muy buenos, pero ya está muy visto. Una cámara oculta nos pareció impactante y cercano, además la idea era mover el video por las redes sociales, un medio perfecto para llegar a nuestro target (mujeres de entre 13 – 30 años).

Contacté, sin mucha esperanza, con el grupo de teatro Font Viva para preguntar si algún alumno estaba interesado en ayudarnos con la cámara oculta. Digo sin esperanza porque sería una ayuda completamente desinteresada, somos estudiantes y no podíamos permitirnos pagarles. Para mi sorpresa, todos quisieron participar de forma desinteresada. Los primeros en

ponerse en contacto conmigo fueron Omar José Martínez y Cristina Mantecón, ambos de Ibi del grupo Font Viva. Fueron muy amables y se adaptaron perfectamente a los horarios para grabar y al lugar, además de proponer ideas para la historia en la calle.

Así pues, el sábado 23 de noviembre por la mañana bajamos a Alicante, concretamente a la calle Maissonave, ya que es una calle muy transitada. Nos escondimos como pudimos, subiéndonos al primer piso de portales que estaban al aire libre, sentándonos en bancos y escondiendo la cámara en nuestros bolsos, etc. y... ¡ACCIÓN! La historia consistía en que a la chica maltratada (Cristina Mantecón) le llegaba un mensaje al móvil de un compañero de clase, el cual le pedía unos apuntes. El maltratador (Omar José Martínez) le coge el móvil y le prohíbe quedar con él. Comienzan los insultos, las amenazas, y los empujones.

La reacción de la gente fue impresionante, podéis verlo en el video, pasan todos de largo, incluso se paran unos metros más adelante para mirar que pasa,

Editorial

Un vídeo que nos saca los colores

Como pueden ver en la foto de esta misma página y en el texto de la sección de Cartas, tres alumnas de la Universidad de Alicante (una de ellas de Ibi) han conseguido en menos de una semana algo que cientos de empresas y grupos musicales de todo el mundo ansían día tras día y no son capaces de alcanzar: miles de visitas en internet. Estas chicas han dado el campanazo con un vídeo grabado con cámara oculta en la avenida Maisonnave de Alicante, donde dos actores (un chico y una chica), del grupo de teatro *Font Viva* de Ibi, simulan una pelea *in crescendo* que podría llegar a las manos y convertirse en otro triste caso de violencia de género. No puede ser más simple y, a la vez, más complicado, puesto que para conseguir lo que estas chicas (y el chico) han conseguido hay que tener muy claro lo que van a hacer y cómo; y, sobre todo, hacerlo bien. Al cierre de esta edición de Escaparate, cuatro días después de que entrara en circulación, el vídeo ya había sido visto cerca de 17.400 veces en *Youtube*, mil más que tres o cuatro horas antes, cuando redactábamos el texto de la foto de más abajo. Sin sonido, con una música más bien tristonera, acorde con la ocasión, la escena comienza: un mensaje de móvil desencadena la ira del chico, que llega incluso a destrozar el teléfono contra el suelo. Intuimos bastantes gritos y vemos empujones y malos modos por parte del chico, que cada vez se muestra más violento. Mientras tanto, los peatones, como en aquella canción de Fangoria, ‘miran la vida pasar’, y aquí viene lo triste del ‘experimento’, que de nuevo descubrimos lo que ya sabemos. Salvo en contadas y honrosas excepciones (esos ‘Héroes’ a los que hace referencia el título), aquí cada uno va a la suya y evita meterse donde no le llaman, no sea que la pelea se tuerza y acabe pagando el pato uno que, simplemente, pasaba por allí. Especialmente penoso es el caso de un chico que pasea con su novia y, al ver el panorama, se decide a, al menos, acercarse y decirle algo al alborotador. En éstas está cuando es su propia novia la que lo agarra del brazo y, con un simple gesto, le da a entender aquello de ‘ya se apañarán, tú no te metas’. Otros muchos, aparte de ir a lo suyo, es muy probable que pensarán otro tópico que parece que sirve hasta para que los maltratadores no lo sean tanto: ‘algo habrá hecho’. Vean ustedes el vídeo, saquen sus propias conclusiones e incluso plantéense cómo reaccionarían ante una situación así. En Escaparate Digital pueden hasta comentarlo. Y enhorabuena a las tres creadoras y a los dos actorazos.

La Foto



Los ibenses Cristina Mantecón (izquierda), Virginia Raso y Omar J. Martínez

Tres ibenses y una cámara oculta

Los ibenses Omar José Martínez y Cristina Mantecón, ambos del grupo de teatro local Font Viva, han participado de forma desinteresada en un vídeo con cámara oculta grabado en la avenida Maisonnave de Alicante. Se trata de un trabajo de tres alumnas de la UA, una de ellas de Ibi (Virginia Raso), dentro de una supuesta campaña contra la violencia de género. El vídeo está teniendo un gran éxito en internet, con más de 16.000 visitas en sus primeros cuatro días. Ante una violenta escena de celos, ¿cómo reaccionan los transeúntes? En esta misma página pueden leer cómo se hizo el vídeo y, para verlo, www.escapatedigital.com.

pero siguen sin hacer nada. Incluso en el escaparate de una tienda, clientes y dependientas se pegan a la puerta para ver qué pasa, pero siguen sin intervenir, ni siquiera llaman a la policía. Esto no se ve en el vídeo, porque justo es la tienda que estaba debajo de nosotras, y no sale en las imágenes.

Cuando ya pensábamos que no se iba a parar nadie, apareció el primer héroe y así surgió el “título” del vídeo: Héroes. Por motivos de difusión, y para incitar a la gente a comentar el vídeo finalmente pusimos ¿Y tú qué harías?, pero la verdadera esencia de nuestro vídeo son los héroes que intervinieron. Una vez aclarado esto, continuó con la reacción de la gente. Grabamos en total 4 veces la misma escena, en distintos puntos de la calle. Sólo se pararon a ayudar 4 personas, dos de ellas mendi-

gos. Cabe mencionar también, los héroes anónimos, que observaban la escena desde lejos pero sacaban el móvil y llamaban a la policía. No intervenían, pero ayudaban. Cuando explicábamos a los HÉROES que era una cámara oculta se reían y daban la enhorabuena a los actores diciéndoles: “Joder... es que lo habéis hecho muy real, ¡me lo he creído!” dijo uno de ellos.

Como caso especial, me gustaría comentar la última mujer que se metió a ayudar que es a última que aparece en el vídeo. Era muy delgada y de edad avanzada; su altura no llegaba al metro y medio, y con un par de cojones le dijo: “¡NO LE PEGUES!”, acto seguido sacó el móvil y lo amenazó con llamar a la policía si no la dejaba en paz. La mujer estaba muy asustada, porque temblaba pedía ayuda a la gente que pasaba por su lado: “No os vayáis, por

favor”, le decía a los hombres que pasaban cerca de ella. Pero a pesar del miedo y de estar sola se metió y consiguió detener una escena que en la vida real podría haber llegado a ser otra muerte más para la violencia de género.

Estamos muy contentas de que nuestro vídeo sea noticia en el periódico Escaparate, y de que sea una noticia buena y no una muerte más en el tema de la violencia de género.

Virginia Raso

El arreglo de una fachada privada con recursos públicos

En el mes de septiembre y en plena vorágine de las fiestas patronales, vimos como se estaba procediendo a adecentar, mediante su pintado, la fachada del inmue-

En mi molesta opinión



Mediocridad política, y el colegio sin barrer

José Luis Fernández Rodrigo

Echa uno un vistazo a lo que se ha propuesto y rechazado sobre la reforma del colegio Sanchis Banús de Ibi y nos encontramos con la misma miseria intelectual y mediocridad política de casi siempre. Resulta que todos los partidos están de acuerdo en que esas obras hacen falta (y mucha) cuanto antes, pero cuando llega la hora de votar, lo que impera es calcular el rédito, la imagen ante la opinión pública, a ver quién se apunta el tanto de que el proyecto salga adelante...

En este caso, los impresentables por goleada están en las filas del equipo de gobierno. Aseguran los populares -con su alcalde Rafael Serralta al frente- que la cosa ya está más o menos prevista, aunque el dinero esté compartido, y se vaya a destinar también a otras obras parecidas, en una partida más amplia. Entonces, si ya está, ¿por qué no han respaldado la moción de la oposición para exigir celeridad, que la cosa no se demore ni haya sorpresas y no llegue la inversión? O bien están mintiendo y sus primos mayores de la Generalitat o el Gobierno les han dicho que no hay pasta, o sencillamente -y eso sí sería ruin- les reconcome por dentro que en el pueblo se comente algo del estilo que “el colegio Sanchis Banús se ha arreglado gracias a la izquierda y a ADI”.

¿Acaso no es mejor que el Consistorio se pronuncie por unanimidad y fuerce así al compromiso de las administraciones superiores? ¿Lo más importante no es que esos 80 alumnos del centro educativo cuenten con unas instalaciones en condiciones?

Bueno, y lo del CDL ya... para echar a correr. Se coge la cartera de los Servicios Sociales, además de la de Fiestas, y el “superconcejal” se desentiende del asunto porque está en sintonía con su socio de gobierno, el PP. “Mayte Parra ha hecho mucho daño al pueblo”, proclamaba a los cuatro vientos no hace mucho Juan Francisco Valls, entre otras cosas, por no convocar los Plenos a la hora que a él le mola. En cambio, ahora pasando él del colegio Sanchis Banús sí que contribuye al progreso de los ibenses, ya lo creo. O ausentándose para no votar a una subida del agua abusiva por parte de Aqualgest, también.

ble situado en la Plaza de la Iglesia, popularmente conocida como la “casa del Cubano”. Este hecho hubiese sido algo normal e inadvertido si se hubiese hecho bien y no de forma irregular.

Esta fachada es de propiedad privada, pero los operarios que la estaban pintando eran públicos, de la Brigada de Obras del Ayuntamiento de Ibi. Es decir, que con recursos públicos se estaba actuando sobre algo privado, algo totalmente irregular.

En el primer Pleno que se celebró tras las fiestas, pregunté a la Concejal de Servicios Públicos por esta cuestión. Mi sorpresa fue que la orden de pintura a la Brigada de Obras, no fue dada por Servicios Públicos ni por Urbanismo y que además, la entonces Alcaldesa Mayte Parra, hizo constar expresamente en el acta de este Pleno, que ella no había dado la orden, porque era “delito” utilizar fondos públicos para cuestiones privadas. Ya fuera del Pleno se me comunicó que la orden había sido dada por el concejal de Fiestas y Tradiciones, de entonces y nuevamente hoy en día, Juan Valls.

Esa misma noche lo llamé y a la mañana siguiente fui a su despacho para que me diera una explicación en persona. Su única respuesta fue que él no sabía que esto no se podía hacer y que la factura sería pagada por la Comisión de Fiestas. Precisamente la número dos de su lista electoral, dio esa misma respuesta en el caso de la Caja B del Polideportivo: “yo no sabía que esto no se podía hacer”. Actualmente se encuentra

imputada.

Lo que entiendo aún menos es qué pinta la Comisión de Fiestas de Moros y Cristianos en esta historia. La fachada no pertenece a la Comisión, ya que es de un particular y además, en el supuesto de que la Comisión quisiera adecentarla y pagarla ella (hecho que debería explicar convenientemente a todos los festeros), ¿por qué no contrataron a pintores? ¿Por qué se utiliza personal del Ayuntamiento para arreglar algo que no es de la Comisión ni del Ayuntamiento? Además de (presuntamente) ilegal, la acción es inmoral por la competencia desleal hacia las empresas del sector.

Si desde el Ayuntamiento la acción se da por buena ¿Quién podrá denegar a partir de ahora que cualquier vecino o empresa de Ibi solicite el pintar o arreglar la fachada, utilizando al personal del Ayuntamiento y pagando después la factura?

He tenido acceso a la factura que el Ayuntamiento ha emitido a la Comisión de Fiestas por el pintado de la fachada. Ni tengo constancia de que la hayan pasado por registro de saldo ni tengo constancia de su abono. Tampoco hemos visto el expediente que origina la misma ni el procedimiento seguido por los Servicios Económicos del Ayuntamiento de Ibi para su emisión y posterior pago. Es por ello que seguiremos el rastro y por supuesto, pediremos las responsabilidades a quien las deba asumir si las hubiese.

Yolanda Venteo Climent

ESCAPARATE

www.escapatedigital.com
info@escapatedigital.com

ESCAPARATE no se hace responsable de la opinión de sus colaboradores en los artículos publicados, ni se identifica necesariamente con el contenido de los mismos.

Por motivos de espacio, ESCAPARATE se reserva el derecho de publicar cualquier artículo, carta o sección.

Edita: **Àrea oberta**
comunicación

Redacción y administración:

Avda. Juan Carlos I, 63

Entresuelo - Local 5

03440 IBI (Alicante)

Tels. 96 655 20 38

Móvil: 616 206 625

Director: **José Manuel Solano Andreu**

Redacción: **Pilar Luz**
César Manuel Romero

Deportes: **César Manuel Romero**

Director Comercial: **Francisco José Abarca Cruz**

Administración: **José Miguel García**

Diseño y maquetación: **AREA OBERTA, s.l.**

Colaboradores deportivos: **Ibi: Paco López, Vicente Vicedo**

(Rayo Ibense), Quintanilla (Peña Madridista), Paco Picó y Calero (UD Ibense) y Fernando Sanchis (Ibi FS)

Onil: Daniel Vila (UD Onil), Nacho Sempere (CD Onil)

Castalla: José Payá
Blar: José Ignacio Satorres y Remigio Beltrán

Tibi: Eladio Cremades
Opinión: José L. Fernández, Juan J. Fernández, José Vicente Verdú, José Antonio Cózar

Ilustraciones: Javier Sánchez Campoy, Vicente Blanes

Fotografía-colaboraciones: Verdú Fotógrafo, Manuel Iváñez, Inma Juan, Raúl Fuster, Paco Crespo, Josefina Molina, ASA3, La

Productora, Fotos Liedó, Salu Ribera, Pardines, CyC Fotógrafos

Fotografía: **AREA OBERTA, s.l.**
José María Gómez

Imprime: Servicios de Impresión de Levante, S.A.
Depósito legal: A -1.092 - 1991
ISSN: 1131-7752

Reservados todos los derechos.
Este periódico no puede ser reproducido, ni en todo ni en parte, por medio alguno cualquiera que sea su naturaleza y técnica, ni puede ser transmitido por ningún sistema de comunicación, ni sus contenidos radiados o emitidos por emisoras de radio o televisión, aún citando la fuente de procedencia, sin permiso previo, expreso y documentado del editor propietario de la publicación.

Comarca

Ibi / Tibi / Biar
Onil / Castalla

La Policía Local de Castalla pone en marcha sendas campañas de seguridad vial y ciudadana en Navidad

El Centre Excursionista Colivenc organiza dos jornadas del tradicional taller de *fatxos* por la sierra de Onil

El monumento de los Reyes Magos regresa a su plaza tras un intensivo proceso de restauración

Se han cosido y estucado con mortero de cal las juntas y grietas para que no se filtre el agua

P.L. IBI

Después de seis meses de intensivo trabajo para su restauración, el monumento a los Reyes Magos ha sido instalado, de nuevo, en la plaza que lleva su nombre.

La estatua sufrió un accidente en agosto del pasado año, desprendiéndose la estrella y la cabeza del rey Baltasar. A consecuencia de ello, la obra fue trasladada a la antigua fábrica Rico, donde los técnicos y especialistas del Instituto Valenciano de Conservación y Restauración de Bienes Culturales (IVC+r) han trabajado este tiempo en su restauración.

En aquellos momentos, los informes técnicos apuntaban a que el monumento no podría ser expuesto, de nuevo, al aire libre. De hecho, el restaurador Roberto Amador, ha explicado a Escaparate que su consejo era mantener la estatua a cubierto pero "se ha llegado a un compromiso con el Ayuntamiento para aplicar un plan de mantenimiento anual y en el momento aparezca una pequeña grieta actuar de inmediato".

El trabajo de restauración ha sido muy intensivo "porque me ha sorprendido lo importante que es para Ibi el monumento".

La cabeza del rey Baltasar se ha pegado y se han introducido unos pernos, además se han cosido y estucado con mortero de cal las juntas y grietas, con el fin de impedir que se filtre el agua. El monumento se ha limpiado pero no lleva ningún recubrimiento "puesto que estos productos son materiales sintéticos y, con el paso del tiempo, se amarillean y se degeneran", indica el restaurador.



El monumento, saliendo por la puerta de la fábrica Rico, donde se han llevado a cabo los trabajos de restauración



Momento en el que el monumento es depositado en el pedestal de la plaza de los Reyes Magos

Cuatro horas de traslado y montaje

La operación de traslado del monumento desde la fábrica Rico hasta la plaza de los Reyes Magos comenzó a las 13 horas del jueves 12 de diciembre y finalizó a las cuatro de la tarde. Para esta operación fue necesaria una gran grúa y técnicos encargados del montaje y las fijaciones. La estrella que corona la estatua se colocará el viernes día 13. Debido al impacto que se sufrió contra el suelo, este elemento ha tenido que ser reproducido mediante moldes. Los fragmentos originales se van a conservar.

BREVES

Juventud organiza un taller para bailar las danzas

La concejalía de Juventud organiza junto con el Grupo de Danzas un curso-taller, dirigido a personas de entre 14 y 30 años, para enseñar los bailes más tradicionales de la localidad.

El curso se impartirá el viernes 13 de diciembre, de 18 a 20,30 horas en el Centro Social Polivalente y es gratuito. Los interesados pueden descargarse la hoja de inscripción en el blog del CIJ y enviarla por email a juventud@ibi.es

El Casal Jove organiza actividades para diciembre

El Casal Jove, ubicado en el Centro Social Polivalente, ya tiene preparada su programación de actividades y horarios de apertura especiales para este mes de diciembre. Para el viernes 13 de diciembre se ha organizado un taller de cócteles sin alcohol, a partir de las 19 horas.

El día 14 y 15 se celebrarán las Jornadas de Juegos de Rol, con la colaboración del Club Aminoael, a partir de las 17 horas, y el sábado 21 se celebrará el primer aniversario del Casal Jove.

Los horarios especiales comenzarán a partir del lunes 23 de diciembre, con la apertura del Casal en horario completo, de 10 a 13 y de 17 a 21 horas.

El 24 y 31 de diciembre, el Casal abrirá por la mañana y los días 28 y 29 de diciembre y 4 de enero, se abrirá sólo por la tarde. Los días 20 y 25 de diciembre y 1 y 5 de enero el Casal permanecerá cerrado.

LAVADO ARTESANAL

LAVADERO KM.0

- LAVADO DE MOTOR
- LIMPIEZA DE TAPICERÍA
- LIMPIEZA DE VEHÍCULOS
- ACCESORIOS EN GENERAL
- CAMBIO DE ACEITE Y FILTROS
- RECOGIDA Y ENTREGA A DOMICILIO
- REPARACIÓN DE TAPICERÍA EN COCHES Y MUEBLES

CAMBIO DE ACEITE Y FILTRO 50€

LIMPIEZA DE TAPICERÍAS desde 60€

Rafael Alberti, 5 • Ibi • Tel. 96 638 18 58 • Móvil: 617 146 337

ELS MOLINS -Hostelería-

Salones Tuareg

Carrer Les Eres, 75 • IBI • Tel. 647 697 329

Desayunos y cenas • Todo tipo de celebraciones

Ven a conocer nuestras instalaciones • Terraza de verano

DESAYUNOS, MERIENDAS y COPAS

TERRAZA TODO EL AÑO

PIPPER

Joan Fuster, 17 - Ibi (junto al nuevo Centro de Salud)

CAFE

Urbanismo propone 28 modificaciones en el PGOU para eliminar nuevas calles y edificios calificados como equipamiento

La concejal Amparo Pina explica que el objetivo es adecuar el Plan General a la realidad

Pilar Luz. IBI

La concejalía de Urbanismo ha elaborado una propuesta de modificación puntual del Plan General de Ordenación Urbana (PGOU) que incluye 28 cambios, y en la que llevan trabajando desde el comienzo de la legislatura, según ha explicado la concejal Amparo Pina.

El objetivo de este trabajo es “adecuar el Plan a la realidad actual del municipio y consiste fundamentalmente en quitar viales que no se harán y también eliminar sectores calificados como equipamiento que tampoco se harán porque el Ayuntamiento ya no tiene capacidad económica para expropiar esos inmuebles”, indica Pina.

Una de estas modificaciones afecta a los huertos que existen en la manzana donde está situado el Asilo, entre las calles Raval y Empedrat. El PGOU contempla la construcción de un parque con varios viales de acceso y con la nueva modificación propuesta se elimina el pro-

yecto. Pina explica que este parque “ya no se hará” porque desde que se elaboró el Plan, en el año 2000, en Ibi se han construido otros muchos espacios verdes “que cubren esas necesidades”.

Además, añade la concejal, como consecuencia de esa calificación de equipamiento existe en la actualidad “muchísima situación de abandono por parte de los propietarios, puesto que no quieren invertir en el mantenimiento de unas propiedades que acabarán siendo expropiadas”.

Otra de las modificaciones afecta a las viviendas colindantes con el Teatro Río. Catalogadas actualmente como equipamiento cultural, se propone devolverles el carácter de edificables. “El Ayuntamiento no las puede comprar y, además, nos sobra con el teatro que hay”, añade la responsable de Urbanismo.

También se proponen modificaciones que afectan a una casa en la plaza de la Iglesia, al Molino de Papel, a la fábrica Rico y



Amparo Pina, concejal de Urbanismo

a la antigua empresa Guisval, entre otras. De todos modos, los metros de zona verde y equipamiento que se eliminan de una zona deben compensarse en otras partes del municipio.

El documento ha sido presentado a los grupos de la oposi-

ción para su estudio, con el fin de consensuar los cambios, según Pina. La última palabra, sin embargo, la tendrá la Concellería que debe aprobar las modificaciones.

El objetivo, indica la edil, es dejarlo concluido esta legislatura.

BREVES

Jornadas de moda en la fábrica Rico

Llegan a Ibi las primeras jornadas de moda dirigidas a todas aquellas personas que les gustan las nuevas tendencias. Tendrán lugar el sábado 14 de diciembre en la Fábrica Rico de 10,30 a 14,30 horas y de 17 a 21 horas, a cargo de la empresa Moda Nova Events, con la colaboración del Ayuntamiento.

Habrán un gran número de desfiles con pases tanto por la mañana, a las 12 horas, como por la tarde, a las 17,30 horas, de jóvenes diseñadores de la zona, con ganas de abrirse camino. También habrá desfiles de algunos comercios pioneros en la localidad.

Otro de las actividades será un *show* de peluquería masculina a cargo de Juan Vico. Un total de 17 stands participan en esta jornada donde mostrarán en primicia las nuevas colecciones, creaciones y novedades del mercado para estas Navidades y para el invierno.

Concierto de Navidad y Reyes

La Unión Musical de Ibi ofrecerá el viernes 20 de diciembre el concierto de Navidad y Reyes, con la participación de los coros del colegio San Juan y San Pablo y de la escuela de música. A las 20 horas en el Teatro Río.

El PSOE denuncia que el Ayuntamiento ha usado la brigada de obras para pintar una fachada particular

La concejal Yolanda Venteo considera que el asunto “roza la ilegalidad”

P.L. IBI

El Grupo Socialista ha denunciado que el Ayuntamiento utilizó en septiembre a la brigada de obras para pintar la fachada de una vivienda privada situada en la plaza de la Iglesia.

En el último Pleno, la edil socialista Yolanda Venteo pidió la factura de este trabajo, que según explicó el concejal de Fiestas, Juan Valls, había sido costado por la Comisión de Fiestas.

Según manifiesta Venteo, es un tema “que roza la ilegalidad

porque no se puede emplear dinero público para una gestión privada”. Considera la edil socialista que la Comisión de Fiestas tampoco debería implicarse en este asunto ya que si fue un encargo suyo, tendría que haber contratado a una empresa especialista en pintura para realizar el trabajo y “no utilizar a personal del Ayuntamiento para arreglar algo que no es de la Comisión ni del Ayuntamiento”.

Para Yolanda Venteo, “además de presuntamente ilegal, la acción es inmoral por la competencia desleal hacia las empresas

del sector”.

La factura asciende a más de 600 euros, en concepto de pintura y mano de obra, pero según explica la concejal, no hay constancia de que haya pasado por registro de salida ni que se haya realizado el abono.

Tampoco tienen conocimiento de que existe un expediente sobre la obra ni el procedimiento seguido por los Servicios Económicos para su emisión y posterior pago. Por ello, la edil socialista anuncia que estudiarán el tema y pedirán que se asuman responsabilidades.



DARDO
moda home

Onil: C/. Biar, 12
Tel. 96 556 51 20

Ibi: C/. Dos de Mayo, 3
Tel. 96 655 28 73

Castalla: C/. Rey Don Jaime, 15
Tel. 96 656 04 32

JSB AUTOMOCIÓN
EL MEJOR SERVICIO, AHORA A TU SERVICIO

Ven a conocer tus nuevas instalaciones Renault-Dacia de JSB AUTOMOCIÓN, aquí en Castalla, donde encontrarás el servicio Renault-Dacia más completo y con las mejores ventajas y condiciones como esta gran oferta de inauguración:

CAMBIO ACEITE + FILTRO POR SOLO 19,95€

Esperamos verte pronto.

*Oferta válida hasta 31/12/2013 en JSB Automoción.

JSB AUTOMOCIÓN
AVDA. DE IBI, 85. TEL. 96 556 62 21
03420 CASTALLA - ALICANTE

Renault Dacia

El Ayuntamiento apoya al comercio local con ambientación musical navideña en las calles

Además, se contará con pajes reales

Escaparate. IBI

El Ayuntamiento inicia la campaña de apoyo al comercio ibense, en colaboración con la Agrupación del Comercio Ibenso (ACI), que consiste este año en animar las zonas más comerciales del municipio y las del centro histórico con música navideña, así como disfrutar de unos pajes reales que recorrerán las calles los días de mayor festividad.

Concurso de escaparatismo

La campaña se combina con el XXIII Concurso de Escaparatismo, cuyo plazo de inscripción ya está abierto, que este año cuenta con dos modalidades: Uno para el comercio minorista con tres premios de 900, 700 y 500 euros, respectivamente, de los cuales 400€uros consistirán en cuñas radiofónicas y el otro para el puesto del Mercado Municipal mejor decorado, que recibirá 700 euros, 400 de los

cuales serán destinados igualmente en cuñas de radio.

Las bases están disponibles en www.ibi.es, junto con el boletín de inscripción que se deberá entregar en la concejalía de Comercio, ubicada en Promobi. El concejal de Comercio, Abel Martínez, señala que “este año hemos realizado un esfuerzo especial para animar nuestra ciudad y conseguir de esta manera que los ciudadanos disfruten de ella y aprovechen sus paseos para comprar en los comercios de Ibi, apoyando así entre todos a este sector que ha sufrido muy fuertemente las consecuencias de la caída del consumo”.

El edil añade que “el comercio hace ciudad, hace que nuestras calles estén vivas, iluminadas y bonitas. Todos debemos apoyar nuestro comercio para que esto sea así, ayudando de esta forma a muchas familias ibenses que viven de y para ello”.



El 11 de noviembre actuó la coral del Centro de Atención de Personas Mayores, que interpretó villancicos

Actuaciones en el Centro de Día para celebrar las fiestas navideñas

P.L. IBI

Con motivo de las Navidades, el Centro de Día está realizando actividades especiales durante todo el mes de diciembre. El lunes 9 de noviembre contaron con la actuación de la escuela de danza Pastora, que bailaron sevillanas y tangos de Cádiz. El miércoles actuó la coral del Centro de Personas Mayores, cantando villancicos y el jueves, el grupo de danzas también del CEAM, y algunos usuarios se animaron a bailar.



Alumnas de la escuela de danza Pastora bailaron sevillanas y tangos

Un belén de tradición familiar que se exhibe desde hace 20 años

Los hermanos Cintas instalan por segundo año el belén en un local de la calle Mayor que tiene 17 metros de largo

P.L. IBI

La tradición belenística de los hermanos Cintas la heredaron de su padre y en honor a él la mantienen desde hace años.

Por segundo año consecutivo el belén se ha instalado en un amplio local, con accesos por las calles Mayor y Empedrat y en el que han empleado siete meses en su montaje.

Tiene 17 metros de largo y se han incluido escenarios y figuras nuevas y, como símbolo de Ibi, las ermitas de San Miguel y Santa Lucía. Puede visitarse todos los fines de semana de 18 a 21 horas y, a partir de Nochebuena, todos los días.



Hombres jugando a las cartas, escena nueva del belén



Al belén de este año se le ha incorporado dos metros más de largo, con las dos ermitas de Ibi

**REPORTAJE SOCIAL
ESTUDIO FOTOGRAFICO
FOTOGRAFIA INDUSTRIAL
DVD INTERACTIVOS**

LLED0
Fotografo

Calle Convento 14 CASTALLA

TF. 965560850

www.lledofotografo.com

Miro Mar
FLORISTERIA
C/ Salvador, 9
Tel. 96 655 19 96 • IBI

PRESUPUESTOS SIN COMPROMISO
CARPINTERIA DE ALUMINIO Y P.V.C.
CASTELLÓ, S.L.
AVDA. AZORIN, 23 - IBI
TELÉFONO Y FAX: 966 551 738

TINTORERIA DOMINGO

LIMPIEZA EN SECO
LAVANDERÍA

SERVICIO A DOMICILIO
ESPECIALISTA EN LIMPIEZA DE PIEL Y ALFOMBRAS
C/. Murillo, 19 - Tel. 96 655 05 41 - IBI

VM Radio
88.0 fm www.vmradio.com



CAMPAÑA DE NAVIDAD - CASTALLA 2013 PROGRAMA

Viernes 6 de Diciembre	17:00 horas	INAUGURACIÓN DE CAMPAÑA DE NAVIDAD Feria Infantil instalada en el Parque Municipal Atracciones Diversas. Pecera Navideña en el Parque Municipal. Taller de Cuenta Cuentos para los peques de la casa. Chocolatada.
	18:00 horas	
	19:00 horas	Benda e Inauguración oficial de la Campaña de Comercio. Megalofonia en zona más afluencia de comercios. Encendido del Alumbrado de Navidad.
Sábado 14 de Diciembre		MERCADO DE NAVIDAD apertura a las 17:00 horas Feria Infantil instalada en el Parque Municipal Atracciones Diversas.
	19:00 horas	Se prevé animación musical en varias zonas.
Domingo 15 de Diciembre		MERCADO DE NAVIDAD apertura a las 11:00 horas Feria Infantil instalada en el Parque Municipal Atracciones Diversas.
	17:00 horas	Pecera Navideña en el Parque Municipal. Taller de Máscaras y Artillores para usarlos en la fiesta especial de pre-fin de año, para niños.
	19:00 horas	Se prevé animación musical en varias zonas.
Sábado 21 de Diciembre		MERCADO DE NAVIDAD apertura a las 17:00 horas Feria Infantil instalada en el Parque Municipal Atracciones Diversas.
	19:00 horas	Se prevé animación musical en varias zonas.
Domingo 22 de Diciembre		MERCADO DE NAVIDAD apertura a las 11:00 horas Feria Infantil instalada en el Parque Municipal Atracciones Diversas.
	17:00 horas	Pecera Navideña en el Parque Municipal.
	19:00 horas	Taller de Máscaras y Artillores para usarlos en la fiesta especial de pre-fin de año, para niños. Se prevé animación musical en varias zonas.
Sábado 28 de Diciembre		MERCADO DE NAVIDAD apertura a las 17:00 horas Feria Infantil instalada en el Parque Municipal Atracciones Diversas.
	19:00 horas	Se prevé animación musical en varias zonas.
Domingo 29 de Diciembre		MERCADO DE NAVIDAD apertura a las 11:00 horas
	17:00 horas	Feria Infantil instalada en el Parque Municipal Atracciones Diversas. Escuela de Malabares. Actividad dirigida para niños, adolescentes y público general.
	18:30 horas	Pecera Navideña en el Parque Municipal. Gomino-Companados, celebraremos el fin de año con una fiesta muy especial.
	19:00 horas	Se prevé animación musical en varias zonas.

ORGANIZAN:



ADL Agencia de
Desarrollo Local
Ayuntamiento de Castalla



COLABORAN:

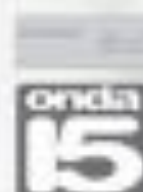

El coordinador de la Red Tourist Info visita el Museo del Juguete

Escaparate. IBI

El coordinador de la Red Tourist Info de la provincia de Alicante, Ángel Murcia, visitó la pasada semana las nuevas instalaciones del Museo del Juguete, en la fábrica Payá.

El concejal de Turismo y

Museos, Rubén Barea, y la técnico de Turismo, Lorena Pastor, le acompañaron durante su visita, en la que también aprovecharon para desplazarse a las instalaciones de la nueva Oficina de Turismo, que se encuentra ubicada en la Plaza del Centenario del Juguete y del que se están ulti-

mando los detalles para su apertura.

Ángel Murcia quedó fascinado por la magia que transmite el nuevo Museo del Juguete, sus exposiciones y su enclave ideal, convirtiéndose en visita obligada y siendo un punto de atracción turístico infantil y familiar.



El Pregón y la presentación de la revista *Enfarina't* abren los actos de les Festes d'Hivern

Ibi inicia el viernes 13 de diciembre el programa de actos de las tradicionales Fiestas de Inverno, que se prolongarán hasta el día 30.

El primer acto es el Pregón, este año a cargo de Ramón Bernabeu, que comenzará a las 21 horas en el Archivo Municipal. Seguidamente tendrá lugar la presentación de la revista *Enfarina't*, que elabora la *Taula d'Hivern*.

El sábado día 14 se celebra el *Bateig de Santa Llúcia*, destinado a los más pequeños, y el domingo, la tradicional proclamación de los reyes de las danzas. Ese día los actos comienzan a las diez de la mañana con la procesión hasta la ermita de Santa Lucía y posterior celebración de la misa.

A las 11 horas comenzará en la puerta del Ayuntamiento el cross escolar, organizado por el Club de Atletismo Teixereta.

A las 12,45 horas tendrá lugar la bajada por la avenida Joaquín Vilanova de las parejas que este año bailarán las danzas. Realizarán la *pesaeta del torró*, las carreras y el sorteo y proclamación de los reyes de las danzas. La mañana concluirá con bailes en la plaza de la Iglesia.

Espectáculo musical infantil en el Teatro Río

‘El cohete musical’ es el título del espectáculo musical infantil que pondrá verse el 14 de diciembre en el Teatro Río.

Con los protagonistas Juan “D” y Beatriz y los Lunnis, comenzará a las 17 horas.

Festival de villancicos de coros rocieros

Organizado por la Asociación Cultural Andalucía de Ibi, el domingo 15 de diciembre se celebra en el Teatro Río el IV Festival de Villancicos de Coros Rocieros al sur de la Comunidad Valenciana. Es gratuito y comenzará a las 11 horas.

Divendres, 13 de desembre
21'00 h. PREGÓ DE LES FESTES D'HIVERN.
21'15 h. PRESENTACIÓ DEL LLIBRET ENFARINAT

Dissabte, 14 de desembre
12'00 h. BATEIG DE SANTA LLÚCIA

Diumenge, 15 de desembre
10'00 h. PROCESSÓ DE SANTA LLÚCIA
10'30 h. MISSA DE SANTA LLÚCIA
11'00 h. CROSS ESCOLAR
12'45 h. BAIXADA
PESADETA DEL TORRÓ
LES CARRERES
SORTEIG I PROCLAMACIÓ DELS REIS DE LES DANSES

Dissabte, 21 de desembre
19'00 h. CONCERT DE NADAL I REIS
24'00 h. PREGÓ DELS FADRINS

Dimarts, 24 de desembre
09'00 h. XXXIV PUJADA AL BETLEM
12'00 h. RONDA DE NADALENQUES
18'00 h. INAUGURACIÓ DE BETLEMS.
19'00 h. "BANDOS" DELS FADRINS.

Dimecres, 25 de desembre
10'00 h. ELS BONS DIES DE NADAL.
12'30 h. ELS LLAÇOS.

Divendres, 27 de desembre
21'00 h. "BANDOS" DELS AMANTATS.

Dissabte, 28 de desembre
08'00 h. DIA DELS ENFARINATS.
09'00 h. CARRERA DE L'ALCALDE
10'00 h. L'AIXAVEGÓ
12'00 h. ARREPLEGADA DELS ENFARINATS
08'00 h. DIA DELS CASATS
10'30 h. ARREPLEGADA
15'15 h. ARREPLEGADA DE BALLADORS
17'00 h. PRIMER DIA DE DANSES
22'30 h. BALL DEL VIRREI
19'00 h. CONCERT DE NADAL I REIS

Dilluns, 30 de desembre
09'00 h. DIA DELS FADRINS.
11'00 h. VISITA DEL BALLADORS AL BARRI "CIUDAD DEPORTIVA" I "CENTRE DE DIA"
16'00 h. ARREPLEGADA DE BALLADORS
17'00 h. SEGON DIA DE DANSES o DELS FADRINS.
22'30 h. BALL DEL VIRREI

Dijous, 2 de gener
17'30 h. TEATRE FAMILIAR

Dissabte, 4 de gener
11'00 h. CERCAVILA DELS NANOS AMB la COLLA DE XARAMITERS I PERCUSSIÓ DEL CASTELL VERMELL D'IBI
17'00 h. ARRIBADA DE L'HERALD DE SES MAJESTATS A IBI
18'00 h. ENTREGA DE CARTES
22'30 h. SOPAR DE SES MAJESTATS

Diumenge, 5 de gener
11'00 h. CERCAVILA DELS NANOS AMB la COLLA DE XARAMITERS I PERCUSSIÓ DEL CASTELL VERMELL D'IBI
12'00 h. VISITA A L'ASIL DE SANT JOAQUIM
16'00 h. CERCAVILA DE LES BANDES DE CORNETES I TAMBORS
18'00 h. LXXXIV CAVALCADA DELS REIS MAGS

Dilluns, 6 de gener
12'00 h. SANTA MISSA.



Se visitaron las ermitas de San Miguel y Santa Lucía

Ochenta personas asisten a la marcha solidaria por el Centro Ocupacional

Escaparate IBI

Un numeroso grupo compuesto por 80 personas participó el 6 de diciembre en la marcha solidaria por el Centro Ocupacional San Pascual organizada conjuntamente por las asociaciones vecinales Ciudad Deportiva y la Dulzura.

La marcha partió desde la sede social de la Dulzura con un desayuno a base de *timonet* y *coca de flare*. Durante el transcurso de la marcha se realizó una visita guiada a las ermitas de San Miguel y Santa Lucía en la que se pudieron

escuchar interesantes apuntes históricos y culturales referentes a ambos edificios. La marcha finalizó en las instalaciones del Centro Ocupacional San Pascual, donde se realizó la rifa de un lote navideño.

Tanto el director del Centro como los presidentes de las asociaciones vecinales agradecieron a los miembros de la corporación asistentes, a los medios policiales y de Protección Civil y al público en general, su apoyo y generosidad, mostrando su satisfacción por el ambiente jovial que transcurrió durante toda la marcha.

Renovación de la red de agua potable en el barrio de la Dulzura

La obras afectarán a varios tramos de calles

Escaparate IBI

La concejalía de Urbanismo va a proceder a la renovación de la red de agua potable en el barrio de la Dulzura. Se trata de la primera fase del proyecto que incluye las calles: Felipe II, en el tramo entre las calles Don Pelayo y Alfonso El Sabio; y entre Jaime I El Conquistador y Pedro de Valdivia (en un lateral).

Jaime I El Conquistador, entre las calles Ponce de León y Mariana Pineda (en laterales

alternos) y Pedro de Valdivia, entre las calles Felipe II y General Espartero.

Las obras de renovación serán ejecutadas y financiadas íntegramente por Aguages Levante, como concesionaria del servicio de abastecimiento y distribución de agua potable, y contarán con un presupuesto de 74.332 euros.

La concejalía de Urbanismo pide a los vecinos que disculpen las molestias que se puedan ocasionar durante el transcurso de las obras.

Un ibense edita una colección de DVDs sobre la historia del juguete en Ibi

El 19 de diciembre la presenta en el Centro Social Polivalente

Escaparate IBI

El juguete litografiado antiguo, conocido como juguete de hojalata, ha sido para Moisés Bernabeu Ibáñez un tema que le ha interesado siempre. Por esta razón, un día, de hace casi una década, comenzó a recopilar toda la información sobre los inicios de la industria en Ibi, que ha editado ahora en una colección de tres DVDs.

Su conocimiento en temas de multimedia le ha permitido elaborar un interesante documento que combina fotografías y vídeos y que, seguramente, formará parte del archivo de la historia ibense dada la gran cantidad de información que aporta sobre empresas jugueteras que ya no existen desde hace muchos años.

Precisamente el autor destaca este hecho al explicar que aparecen en la colección "muchas empresas que hoy en día ya no se conocen pero también los verdaderos orígenes de otras más relevantes y la esencia de todas ellas", indica Moisés Bernabeu.

Para la confección de los tres discos, Moisés Bernabeu ha realizado más de cien entrevistas y ha visitado más de cincuenta empresas. Fruto de este exhaustivo trabajo, el autor ha dividido el contenido en cinco épocas, que van desde los inicios de la industria hasta hoy, ilustrado con fotografías de todos los periodos.

'Juguetes con historia' es el título de esta colección que se presenta el 19 de diciembre al público, en un acto que tendrá lugar en el Centro Social Polivalente, a las 20 horas.

El autor estará acompañado por la directora del Archivo Histórico, M^a José Martínez, por la directora del Museo del Juguete, Pilar Avilés y por Paco Esteve.

"Es un homenaje a la industria juguetera ibense", como lo define el propio autor, "para que no caiga en el olvido".

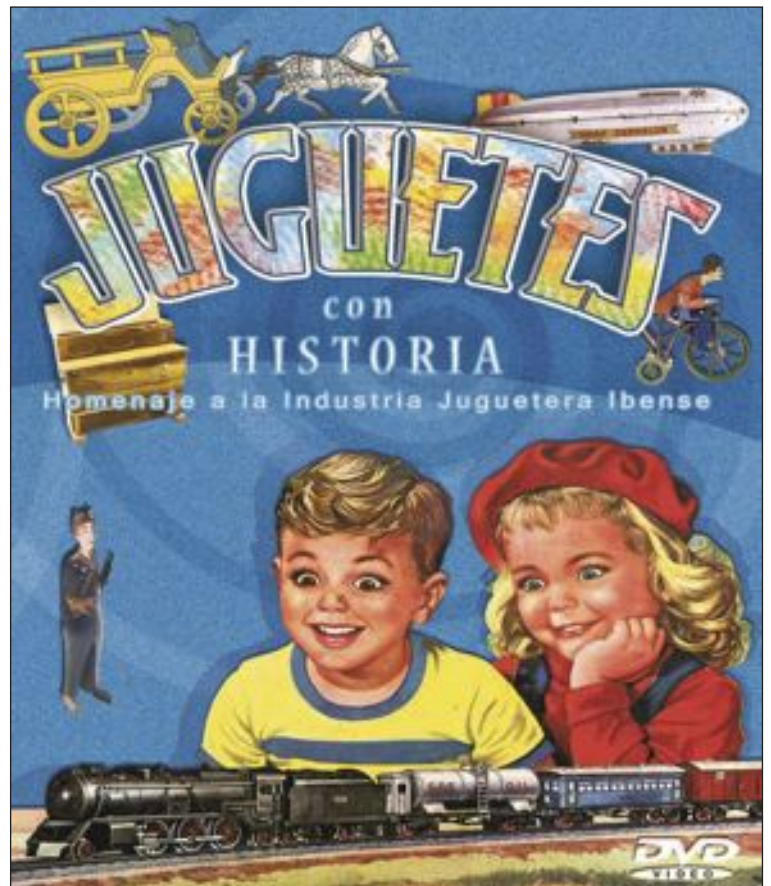

Portada de los DVDs de la colección

Visión
% dioptrías
Sin gafas ni lentillas
Corrige tu vista mientras duermes
Plaza Miguel Servet, 4
Tel. 96 655 36 90 - Ibi
Ibi Óptics visual

Nueva academia de baile
centre magdeler
Nueva Temporada
Lugar: Avda. de Valencia, 57 (Ctra. de Castalla)
TANGO ZUMBA SALSA
Bailes de todas las categorías y edades:
JAZZ, HIP-HOP, LATINO, ESPAÑOL, SEVILLANAS, DANZA DEL VIENTRE, ZUMBA, BAILES DE SALÓN para divertirse y BAILES DE SALÓN deportivo para competir
APRENDER ES FACIL CON NOSOTROS!!!
Prueba nuestras clases sin compromiso
INFORMACIÓN: Centre Magdeler, C/ Manuel de Falla, 2
Tels. 678 486 920/ 648 054 932

bar deportivo 'garnacha'
tapas caseras
desayunos, almuerzos, comidas y cenas
Prueba nuestras croquetas, albóndigas, tortitas de bacalao, delicias de morcilla, postres caseros, etc...
POR ENCARGO: paella, gazpacho, carne o pescado guisado al horno, y lo que te apetezca
Horario: de 7 a 16 h. y de 18 h. a cierre
LUNES CERRADO
C/ Espronceda, 31 (Ciudad Deportiva) Tel. 679 791 675

C/LEPANTO Nº13 CASTALLA (ALICANTE)
TEL: 965561006 / 680887014
duet
Cocinas
Armarios
Vestidores
Panelaciones
Puertas
Tarima
Parquet
Baños
Reformas
Interiorismo
Diseños 3D
www.duelsoluciones.es info@duelsoluciones.es

Aumenta el paro en noviembre tras dos meses consecutivos de bajadas

En Ibi se han contabilizado 27 desempleados más y 15 en Castalla

Escaparate IBI

En el mes de noviembre el desempleo aumentó en las comarcas de l'Alcoià, Comtat i Foia de Castalla en 20 personas alcanzando la cifra de 18.075 desempleados. En el mismo mes del año anterior el paro subió en 102 trabajadores.

El paro subió fundamentalmente en Ibi con 27 personas más sin trabajo, seguido de Cocentaina con 24 más y Castalla con 15 más. Por el contrario, bajó en Bañeres con 17 personas menos y en Alcoy con 13 desempleados menos. En el resto de municipios las bajadas y subidas fueron mínimas.

Aunque ha sido un aumento leve del paro, se ha roto con una racha de decensos registrados en los dos meses anteriores, según destaca Ismael Senent, secretario general UGT-PV Muntanya-Vinalopó-Vega Baja.

Por otro lado, destaca que ha bajado la afiliación a la Seguridad Social, "lo que es una aparente contradicción y que se explica por el efecto desánimo y la salida de nuestros jóvenes a

otros países".

Según Senent, este efecto desánimo "se está dando en nuestro mercado de trabajo ya que personas que quieren trabajar y no encuentran empleo dejan de registrarse en los Servicios Públicos de Empleo, así como por la salida de nuestro país de muchos jóvenes, que

Los servicios lideran la contratación y se convierten en el motor de la economía comarcal

desaparecen de las listas del paro". Asimismo, añade, que el paro baja estadísticamente, pero no realmente "ya que el Estado excluye de las listas del paro a un gran número de trabajadores como asistentes a cursos de formación, solicitantes de trabajo a domicilio, solicitantes de jornada reducida y estudiantes menores



La hostelería concentra el mayor número de contratos

de 25 años, entre otros".

La contratación por sectores sigue liderada por los servicios, que actualmente es el principal motor de la economía comarcal, aún así desde UGT denuncian la existencia de una gran bolsa de economía sumergida en este sector, sobre todo, en el servicio a domicilio: cuidado de ancianos, limpieza de hogar y hostelería.

Descarta el secretario general de UGT que la mayoría de los puestos de trabajo que se crean son precarios, es decir, temporales, inseguros y con salarios bajos, por eso sigue denunciando las prácticas fraudulentas de cubrir puestos de trabajo fijos con contratos temporales, de contratos a media jornada que realizan la jornada completa.

BREVES

El PCE organiza una charla sobre el cierre de RTVV

El viernes 13 de diciembre a partir de las 19,30 horas, en la Casa de la Cultura, tendrá lugar una charla con el secretario de comunicación del PCE-PCPV, Mario Verges, junto con la diputada de EUPV de las Cortes Valencianas, Marina Albiol Guzmán, por el derecho a tener un medio de comunicación al servicio del pueblo valenciano y por la defensa de los derechos de la clase trabajadora.

Ambas ponencias irán dirigidas para tratar el conocido conflicto laboral que se ha ido produciendo en Canal 9 desde hace unos meses dando lugar al cierre, por decisión del Gobierno de la Generalitat, dejando a más de mil trabajadores en la calle.

En la charla se tratará también de la importancia de un medio de comunicación público y de la necesidad de cambiar las reglas para acabar con la manipulación informativa que ha habido y sigue habiendo a día de hoy en la sociedad.

GALA SOLIDARIA
20 de Diciembre a las 21.00 h

12+

CASA DE CULTURA CASTALLA
AFORO LIMITADO

Colaboración ESPECIAL

JOSE CARLOS
El Mentalista de Televisión

Misterio y Magia
por los momentos difíciles

Entrada GRATUITA

a cambio de KILOS DE COMIDA no perecedera por persona

Colabora con las familias mas desfavorecidas
"Mañana podría tocarte a ti"

ORGANIZA:
Cecilio Carceles

ESCAPARATE

CARAVANA POR LA PAZ

RECOGIDA DE ALIMENTOS

Para el Pueblo Saharaui

1Kg de Arroz
+ 1 Euro

PAJLA

PUNTOS DE RECOGIDA EN CASTALLA

FORN DE PA MARIEL
Aida. República Argentina, 10

DESPTX DE PA LUIS SEVA
C/ Constitución, 54

ESPIRAL COPIES
C/ Cervantes, 29



Carmen Reche Carrillo

presenta el libro

Buenos días, Ibi

Próximo miércoles 18 de diciembre en el
Centro Social Polivalente de Ibi a las 20:00 horas

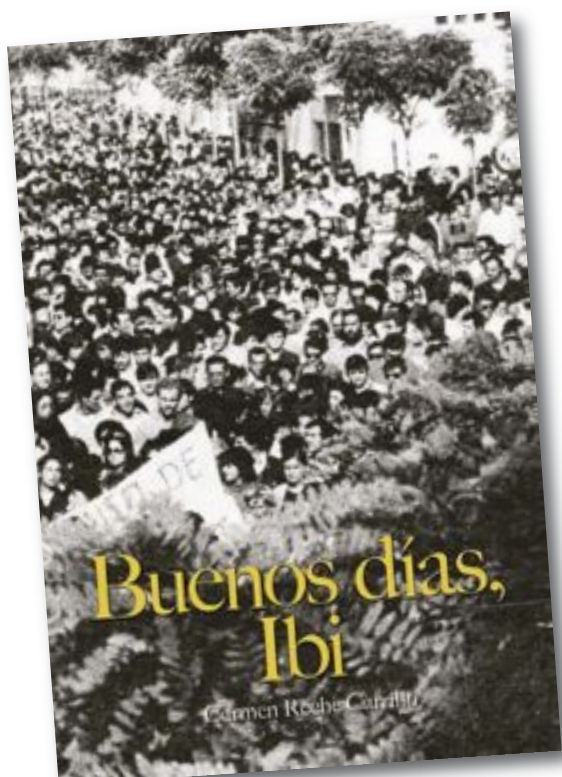

Buenos días, Ibi es un libro que recupera para la historia el diario del encierro de una de las fábricas que cerró en la década de los 80.

La obra nos muestra un pueblo que ha sabido acoger a personas llegadas desde diferentes puntos del planeta, ofreciendo siempre su cara más amable.

Nos muestra un pueblo que gracias al espíritu emprendedor de sus gentes, nunca ha dejado de trabajar para seguir creciendo.



El conocido mentalista José Carlos será el plato fuerte de esta gala

El viernes día 20, gala a beneficio de Cáritas Parroquial

Gracias a la iniciativa de un vecino de Castalla, Cecilio Cárceles, el 20 de diciembre se celebrará, a las 21 horas en la Casa de Cultura, una gala solidaria a beneficio de Cáritas, donde actuará el espectacular mentalista José Carlos, además de las muñecas vivientes de Onil. La entrada es gratuita, entregando alimentos no perecederos.

Manos Unidas recauda más de mil euros en su primer fin de semana de Mercadillo

C.M.R. CASTALLA

El Mercadillo de Manos Unidas, que fue inaugurado el domingo 8 de diciembre en la Casa de Cultura, consiguió una recaudación superior a los mil euros en las tres horas que permaneció abierto, por lo que todo hace pensar que esta iniciativa solidaria será un enorme éxito durante los dos siguientes fines de semana (consultar horarios en la página 14).

El proyecto para el que Manos Unidas de Castalla, Ibi, Onil, Tibi, Jijona y La Torre de les Maçanes están recaudando dinero consiste en la construcción de un bloque de aseos y comedor para un internado de niñas en Hanuman Junction (India).

Como cada año, son muchos los artículos expuestos para su



Miembros de Manos Unidas, junto al párroco local, en el mercadillo que esta ONG ha montado en la Casa de Cultura de Castalla

venta en este mercadillo solidario: punto de cruz, lana, ganchillo, patchwork, etcétera. Manos Unidas agradece “las muestras

de solidaridad de todos aquellos que nos han visitado” y anima a los vecinos de Castalla y comarca a pasarse por el Mercadillo.

BREVES



Presentación de 'Bogeries Meues'

Soledad Pérez Cerdà (Castalla, 1984) acaba de publicar su primer libro, 'Bogeries Meues', una recopilación de los escritos breves publicados en el blog homónimo a lo largo de los últimos seis años. La presentación será el viernes día 13, a las 19:45 horas, en la Casa de Cultura. El acto servirá también para presentar la Agenda 2014 del Centre Cultural Castellut.

El día 13 finaliza el plazo para depositar los tapaportes en la Tourist Info

Una vez finalizada, y con gran éxito, la I Ruta de la Tapa de Castalla, quienes aún tengan en su poder un tapaporte debidamente sellado por diez establecimientos diferentes tienen de tiempo hasta el viernes día 13 a las 14:00 horas para depositarlo en la urna que está instalada en la Oficina de Turismo.

De esta forma, además de ganar regalos directos de uno de los patrocinadores de la campaña, los tapaportes depositados en esta urna participarán en el sorteo de interesantes premios, como dos noches de hotel en Benidorm o entradas a Terra Mítica, entre otros.

Los tapaportes premiados se extraerán de la urna el sábado 14 de diciembre al mediodía; quien lo desee puede estar presente.

La Policía Local activa sendas campañas de seguridad vial y ciudadana en Navidad

César M. Romero. CASTALLA

La Policía Local de Castalla, en coordinación de los municipios de la comarca y las Fuerzas y Cuerpos de Seguridad del Estado, anuncia la puesta en marcha de dos campañas para esta Navidad: una de seguridad vial y otra de seguridad ciudadana.

Seguridad vial

Entre el 9 de diciembre y el 6 de enero permanece activa esta campaña, que se intensificará en los festivos y vísperas. Seis agentes a las órdenes de un oficial, y todos coordinados por el inspector jefe del cuerpo local de Policía, son los encargados de desarrollar esta campaña, que consiste en la ubicación de controles en los accesos al municipio y calles céntricas, que se darán a conocer con antelación, puesto

que la campaña tiene las funciones principales de informar y prevenir.

Los policías dispondrán de dos vehículos patrulla, dos motocicletas y los elementos necesarios para la instalación de los mencionados controles, informan fuentes de la Policía Local de Castalla.

Seguridad ciudadana

Esta campaña se pondrá en marcha el lunes 16 de diciembre y permanecerá activa hasta el 6 de enero.

Su objetivo es la prevención de actos delictivos en los comercios y áreas con elevado trasiego de personas, como cafeterías, bares, tiendas y otros establecimientos. En este dispositivo participarán cuatro agentes al mando de un oficial, coordinados por el inspector jefe del cuerpo, Armando Reig.

¿SABES QUÉ...?
LA PROTECTORA DE IBI
ACOGUE A LOS ANIMALES
ABANDONADOS
DE TU POBLACIÓN

IBI • ONIL • TIBI • COCENITAIA

INFÓRMATE IMPLÍCATE
COLABORA IVALE LA PENAL

protec.ibi@gmail.com • www.protectoradeibi.com
965551214 • 619358201

PROTECTORA DE ANIMALES DE IBI

CERVESEJA

TAPAS CASERAS
BOCADILLOS
MONTADITOS
PLATOS COMBINADOS

Comidas Caseras, por encargo:
ARROCES, GAZPACHOS,
MIGAS, GACHAMIGA, etc.

Miércoles y domingos
por la mañana: COCAS FRITAS

Amplia variedad de CHOCOLATES,
BATIDOS, TÉS y GRANIZADOS

L'APLEC

Avda. Constitución, 24 • Onil • Tel. 96 556 59 67

XIRAU®
SERVICIOS

NEUMÁTICOS
MECÁNICA
CHAPA - PINTURA
VEHÍCULOS NUEVOS
Y DE OCASIÓN

Agente oficial **CHEVROLET**

Distribuidor oficial **MICHELIN** **BFGoodrich** Recambios **BOSCH** Agente oficial **unión alcoyana**

C/ León, 3, nave 2 • Ibi • Tel. 96 555 34 17 • xirauibi@gmail.com

Begoña
Estilistas

NUEVO SERVICIO Respondemos
tus consultas de belleza en:
info@begonyaestilistas.com

VISITE NUESTRA WEB
www.begonyaestilistas.com

IBI • Murillo, 11 • 966 551 440
IBI • Av. de la Provincia, 2 • 966 554 068
ALCOY • El Camí, 59 • 965 545 808



Alumnos y profesores, en una de las escaleras del Castillo

Alumnos de la Universidad de Alicante visitan el Castillo

Escaparate. CASTALLA

El viernes 29 de noviembre, unos veinte estudiantes de la Universidad de Alicante, concretamente del grado de Historia, acompañados por los profesores Ignasi Grau Mira y Jesús Moratalla Jávega, se acercaron a la capital de la Foia para conocer de primera mano cómo se ges-

tiona el *Conjunt Patrimonial del Castell de Castalla* (CPCC). Esta visita, realizada dentro de la asignatura Patrimonio Arqueológico y Paisaje Cultural, permitió al alumnado saber cómo es la tarea que realiza en este importante hito patrimonial, desde el año 2009, el *Servei Municipal de Patrimoni Cultural de Castalla* (SMPC).



A la izquierda, exposición de punto de cruz en la Casa de Cultura. A la derecha, el Belén Municipal



Exposición de punto de cruz y Belén Municipal en la Casa de Cultura

El Día 15 en el Convento, X aniversario de la Capella de l'Assumpció

César M. Romero. CASTALLA

El domingo 8 de diciembre tuvo lugar la inauguración del Belén Municipal, a cargo del *Grup Betlemista Castalla*, que podrá visitarse en la planta baja de la Casa de Cultura hasta el 10 de enero (consultar horarios en la página 20).

También está disponible en la Casa de Cultura una interesante y curiosa exposición de arte en punto de cruz. Hay obras de todo tipo, desde retratos hasta imágenes costumbristas y cuadros famosos. La exposición ocupa la planta baja y la primera planta de la Casa de Cultura, hasta el 17 de diciembre.

Por otro lado, y dentro de la programación cultural de diciembre, el Convento acogerá el X aniversario de la *Capella de l'Assumpció*, con la Camerata de la Merced de Elche como grupo invitado. La actuación comenzará a las 19:30 horas (entrada libre, con donativo voluntario a beneficio de Cáritas).

Polémica compra de productos: Compromís da explicaciones mientras el PSOE niega las cifras

C.M.R. CASTALLA

La compra, por parte del anterior equipo de gobierno de esta legislatura, de productos eléctricos, de limpieza y jardinería por valor de 188.000 euros, ha desatado una agria polémica entre gobierno y oposición, así como en el seno de la sociedad castallense.

Así, mientras el Grupo Socialista niega las cifras publicadas por Escaparate y ataca a este periódico por ello, cuando estos datos salieron a relucir en un Pleno público y emitido en directo por la televisión local, desde *Compromís per Castalla* reconocen las compras realizadas y explican que la única intención fue "ahorrar dinero al contribuyente y poder destinar más recursos al área social", siempre y cuando los productos adquiridos "sean utilizados como estaba

previsto". Aun así, el concejal de Mantenimiento Urbano y Medio Ambiente cuando se compraron los productos, Joan Antoni Cerdà (*Compromís*), señala que, "si en algo me he equivocado, y así se me demuestra con cifras y de buena fe, estoy dispuesto a reconocer los errores oportunos".

Debido a su gran extensión, los comunicados íntegros de PSOE y *Compromís per Castalla* sólo pueden leerse a través de Escaparate Digital, pero seguidamente les ofrecemos unos extractos de cada uno de ellos.

PSOE

"Ante la aparición en Escaparate de la 'información' facilitada por Juan Antonio Rico Mira (UCiD) sobre el material comprado por el anterior equipo de gobierno y que no se usa, debemos hacernos la siguiente reflexión: ¿Cuál es el efecto que pro-

duce en la población la 'información' tal y como la soltó en el Pleno el concejal J. A. Rico Mira y tal y como la publica Escaparate? ¿Cuál sería el efecto de facilitar la información real del tema? (...) La 'información' que soltó el concejal en el Pleno fue la respuesta a la siguiente pregunta de nuestro Grupo Municipal: A tenor de los múltiples comentarios que llegan a nuestro conocimiento y después de comprobar que efectivamente desde junio a octubre de 2013 se ha pagado a Reformas Castalla SL (*Chaparret*) unos 200.000 euros. ¿Nos puede indicar qué tipo de concurso o forma de adjudicación, que garantice la igualdad de oportunidades para el resto de empresas de Castalla, se ha adoptado?

Pregunta que por supuesto NO contestaron. No es de extrañar, ya que el PP nos tiene

acostumbrados a que cuando les preguntas por Bárcenas te contestan con los ERES de Andalucía.

Pero no queremos eludir nuestra responsabilidad. En breve se dará la correspondiente explicación al pueblo, ya que sin duda esa es nuestra obligación. Pero vaya por delante que los datos numéricos facilitados por el concejal son en su mayor parte mentira, por no decir todos".

Compromís per Castalla

"Joan Antoni Cerdà, davant les acusacions efectuades pel regidor d'UCiD i tinent d'alcalde Juan Antonio Rico Mira en l'anterior plenari (...) vull aclarir que: (...) El sistema de compra de productos es basava en la consideración d'ofertes que es presenten a l'Ajuntament (...). La comparació entre el preu dels productos que

estaven sent facturats a l'Ajuntament en el moment de la meua entrada a la regidoria amb les ofertes que m'arribaven era el criteri que utilitzava per a decidir si l'oferta era econòmicament rentable (...) i estalviar així diners dels impostos dels castelluts que es podien destinar a altres menesters (...).

La gestió de compres que se'm vol adjudicar com a desorbitada o inclús fraudulenta, és en realitat una gestió de compres que ha estalviat diners a l'Ajuntament de Castalla. (...) No ha sigut la meua intenció cap altra que estalviar diners al contribuent (...) Si en alguna cosa m'he equivocat (...) estic disposat a reconèixer els errors. (...) En cap moment m'he beneficiat personalment de cap compra ni he rebut regals (...) i estic a la disposició del poble per a explicar (...) estos i altres aspectes.

AVENIDA
Librería - Papelería
"NINES"
Avd. Constitución, 10 - ONIL
Tel. 96 556 47 40

 **MARMOLES MAIGMO**
INNOVACIÓN Y SERVICIO
Especialidad en trabajos de:
MÁRMOL • GRANITO • CUARZO • CORIAN

Pol. Ind. Riu - C/ 21 de juliol, 10 • CASTALLA
Tel. 96 556 12 86 • ei@maigmo.com

 **PRODUCCIONES AUDIOVISUALES FOTOGRAFICAS ILUMINACIÓN ESTUDIO PLATÓ**
www.inproductora.eu
comercial@inproductora.eu Av. Constitución, 14 Castalla
20% DE DTO. BODAS 2014/15

Manos Unidas CASTALLA
 Campaña número 55 "Un mundo nuevo, proyecto común"

MERCADILLO DE NAVIDAD
INAUGURACIÓN el día 8 de DICIEMBRE
A la 1 del mediodía

HORARIOS DE APERTURA AL PÚBLICO

DOMINGO día 8 de 5 a 8 de la tarde

SÁBADO día 14 de 5 a 8 de la tarde

DOMINGO día 15 de 10 a 2 del mediodía
 y de 5 a 8 de la tarde

SÁBADO día 21 de 5 a 8 de la tarde

DOMINGO día 22 de 10 a 2 del mediodía
 y de 5 a 8 de la tarde

CASA DE LA CULTURA DE CASTALLA 2013

EXPOSICION

CASA CULTURA
DEL 4 AL 17 DICIEMBRE
ARTE EN PUNTO DE CRUZ

M.I Ayuntamiento Regidoria de Cultura



Alumnos de La Creueta viajan a Colonia

Escaparate. ONIL

A finales de noviembre, alumnos del Instituto de Educación Secundaria La Creueta visitaron la ciudad alemana de Colonia, como parte del proyecto *Comenius* del que forma parte este centro, junto con otros países como Irlanda, Bélgica, Lituania y la anfitriona, Alemania.

Durante la estancia de cuatro días, los estudiantes convivieron con familias alemanas y participaron tanto en las clases del instituto alemán que los recibió (Erich Gutenberg) como en las

actividades propias del proyecto *Comenius*.

Todos los estudiantes de los cinco países participantes montaron un mercadillo solidario al que se invitó a toda la comunidad escolar.

Los alumnos de La Creueta prepararon una degustación de productos típicos españoles, como turrónes, pan con tomate y ajo, pan con aceite y chocolate, mandarinas y una gran variedad de frutos secos. Asimismo, vendieron hierbas de la sierra de Onil, bolsas aromáticas, bolsas de lavanda, jabones hechos a

mano, pulseras, separadores de libros, estrellas navideñas y muchas más cosas.

Los alumnos del IES colivenc quedaron encantados con la hospitalidad alemana y por haber utilizado el inglés para entenderse con sus colegas. Para ellos fue una experiencia única e irrepetible, señalan fuentes del centro, que anuncian que la próxima visita dentro del Proyecto *Comenius* será a Bélgica y esta vez serán otros alumnos del instituto colivenc los que podrán disfrutar de esta experiencia que les brinda Europa.

Últimos días para disfrutar de la exposición de hierro forjado en el Palacio Municipal

Vecinos y visitantes han prestado una gran acogida a las primeras exposiciones temporales del Palacio del Marqués de Dos Aguas, un entorno privilegiado que ya de por sí merece una visita, pero ahora con más razón puesto que la mayoría de salas del edificio está siendo ocupada por arte en todas sus vertientes.

Una de las exposiciones que se despiden en breve es 'Hierro y Fuego, un camino por forjar', en el Claustro del Palacio, donde estos días ya se está montando el Belén Municipal con figuras de tamaño real y, cómo no, el veterano artesano de *fatxos*.



FOTO: SALU RIBERA

FLEONIL, S.L.

asesoría integral de empresas

asesoría

fleonil@fleonil.com

Av. Constitución, 27 - 2ª Dcha. • ONIL • Tel.: 96 655 78 79 • Fax 96 556 47 93

de papel
 Kiosco Montilla desde 1967
 Mercado Central - Puesto nº 1
 y C/. Dr. Ferrán, 1
 Tel. Fax: 96 655 20 78 • IBI
 dequiosco@terra.es

TODO PRENSA
 Reparto a empresas y comercios
 AVDA. DE LA PAZ, 10 • IBI
 TEL. 96 555 06 82

ESTANCO DULZURA
 TABACO, CAVA, QUINIELAS Y REVISTAS, ARTÍCULOS DE REGALO, PAPELERÍA
 C/ COMUNEROS DE CASTILLA, 2
 IBI 03440 ALCANTE
 T: 965 330 886

Quiosco Les Eres, 27
 Tel. 96 655 13 67 • C/ Les Eres, 27 • 03440
 Prensa • Revistas • Quinielas

paco crespo
 c/ ravalet 40 ibi
 Tels.: 96 655 32 30 / 609 65 79 50

BREVES

El Ayuntamiento devuelve 300.000 euros a los bancos para reducir intereses

En relación con la noticia aparecida en el número 716 de Escaparaté, sobre la deuda de los ayuntamientos en concepto de intereses bancarios, el alcalde de Onil, José Ramón Francés, señaló que el Consistorio colivenc ha devuelto este año unos 300.000 euros como anticipo de préstamos, "con el objetivo de reducir los intereses bancarios". Asimismo, el primer edil añadió: "Hemos pagado la cantidad de 340.925 euros para hacer frente a la sentencia de los Salcedos y además se han pagado, aparte, otras sentencias de legislaturas anteriores".

Manipulador de alimentos

La concejalía de Comercio y Turismo organiza un curso para la obtención del carné de manipulador de alimentos, el jueves día 19 (de 16 a 20 horas). Información e inscripciones: 96.556.53.65.

El Consell valorará la antigüedad de sus deudas con los ayuntamientos

La Generalitat, dispuesta a mediar con Iberdrola para agilizar la subestación en la Foia

Escaparaté. ONIL

La Generalitat Valenciana tendrá en cuenta la antigüedad de sus deudas con los ayuntamientos a la hora de hacer efectivo el pago, de modo que tendrán prioridad las deudas más alejadas en el tiempo, según anunció el conseller de Hacienda y Administración Pública, Juan Carlos Moragues, en el encuentro que mantuvo el día 9 en el Palacio del Marqués de Dos Aguas con los alcaldes de Onil, Ibi, Castalla, Banyeres, Tibi y Biar.

En el caso de Onil, la Generalitat debe al Ayuntamiento "más de tres millones de euros", según el alcalde, José Ramón Francés, "aunque sólo están reconocidos 2'1 millones, de modo que va a haber que repasar las cuantías", anunció el primer edil, quien añadió que el conseller se comprometió, en este caso, a valorar no sólo la antigüedad, sino el hecho de que la deuda que la Generalitat mantiene con Onil "supone más de la mitad de nuestro presupuesto anual".

Aparte de la deuda de la Generalitat, en esta reunión se trató



FOTO: CYC FOTÓGRAFOS

FOTO DE FAMILIA EN EL CLAUSTRO DEL PALACIO DEL MARQUÉS DE DOS AGUAS. De izquierda a derecha: Juan Antonio Candela, alcalde de Castalla; Maribel Galiano, concejal de Hacienda de Tibi; Antonio Belda, alcalde de Banyeres de Mariola; Juan Carlos Moragues, conseller de Hacienda y Administración Pública; José Ramón Francés, alcalde de Onil; Magdalena Martínez, alcaldesa de Biar; Rafael Serralta, alcalde de Ibi; José Luis Castelló, concejal de Fiestas de Onil; Juan José Ballester, alcalde de Tibi, y Wenceslao Garcimartín, concejal de Hacienda de Castalla

otro tema muy importante, la futura subestación eléctrica en la Foia de Castalla, una infraestructura clave para el desarrollo industrial de esta comarca.

Conocedor de la importancia de esta subestación eléctrica y el retraso en su construcción, el conseller aseguró a los alcaldes que, si fuera necesario, la Gene-

ralitat Valenciana mediaría con Iberdrola para agilizar la construcción de la subestación eléctrica, puesto que "queremos ayudar a buscar soluciones".



Primera jornada del taller de fatxos por la sierra de Onil

El domingo día 8 de diciembre se celebró la primera jornada del taller de realización de los tradicionales fatxos, que organiza el Centre Excursionista Colivenc, y al que puede asistir cualquier interesado en aprender este arte ancestral que llega a su máximo esplendor en Nochebuena, cuando los colivencs prenden fuego y hacen rodar estos utensilios de toxa para celebrar el nacimiento del Niño Jesús. Como se puede apreciar en la fotografía, incluso el concejal de Fiestas, José Luis Castelló, se animó a salir a la sierra en busca de toxa para aprender a construir fatxos. La próxima jornada será el 22 de diciembre.



Artesanía en hilo y esparto en el Palacio

En la Tourist Info de Onil (Palacio del Marqués de Dos Aguas) se puede visitar una exposición de artesanía en esparto e hilo realizada por Tomás Serrano, vecino de la villa (en la imagen). En esta muestra se pueden ver piezas únicas elaboradas a mano con esparto e hilo de forma artesanal por este mañoso colivenc (cestas, fruteros, costureros, cestos, objetos de uso cotidiano doméstico, etcétera).

EFuster
Fotógrafo

Vicente Aleixandre, 4 • IBI
(Rotonda Estadio Climent)

Tel. 96 555 20 70 - 630 26 25 83
www.efuster.com

¿Quieres hacer un regalo original?

¡Esta Navidad REGALA un Curso de Fotografía!

www.escueladefotografos.com - info@escueladefotografos.com

CASSANA

RESTAURANT

Abierto de martes a domingo. Viernes y sábado noche
Terraza de verano

Carretera d'Alacant, 6 • CASTALLA • Tel. 96 654 30 55
www.cassana.es



Economía

“

El sistema está roto y perdido, por eso tenéis futuro”

José Luis Sampedro



Miembros de la nueva directiva de IBIAE

Soledad Gutiérrez renueva como presidenta de IBIAE

Soledad Gutiérrez Bordallo, renueva como presidenta de la Asociación de Empresarios de Ibi, tras la petición unánime de los miembros de la Junta Directiva quienes además, han puesto los cargos a su disposición. Soledad Gutiérrez, gerente del Consejo de Administración y responsable financiera de la empresa Flejes Industriales, S.A, ubicada en Ibi, renueva de este modo cuatro años más en la Presidencia de la Asociación de Empresarios de Ibi (IBIAE).

La presidenta de IBIAE ha mostrado su gratitud a todos los miembros de la Junta Directiva de la asociación y por ello, continuará trabajando para atender a las necesidades empresariales del territorio.

Según palabras de Soledad Gutiérrez, continuará con su labor de dar a conocer el potencial industrial de la comarca que permite a las empresas producir cualquier producto que se exija en el mundo metal-mecánico-plástico.

Varias empresas de Ibi y comarca en el ranking de las mil más rentables de la Comunidad Valenciana

El ranking, realizado por la prestigiosa revista empresarial Economía 3, muestra las empresas más rentables y eficientes de la Comunidad Valenciana clasificadas por ventas, beneficios y empleados.

Como cada año, empresas de la comarca figuran en el ranking de las mejores compañías de la Comunidad Valenciana e incluso algunas de ellas repiten.

Entre las 500 mejores empresas se encuentra Ibiplast S.A, cuyo servicio principal es el plástico para la industria y Flejes Industriales (FLINSA), especialistas en la industria metalúrgica así como en la fabricación de flejes y tubos.

Colorbaby, especializada en la distribución de productos de gran

consumo de diferentes categorías, también aparece en el ranking así como Plásticos Vicent, empresa que está a punto de finalizar una nueva nave de 20.000 metros cuadrados que dará empleo a alrededor de 200 personas.

Bornay, compañía especialista en tubos y flejes para diversos sectores también forma parte de este ranking, al igual que Industrial Juguetera (INJUSA), fabricante de juguetes y vehículos de juguete eléctrico, y Juinsa, importador y distribuidor de juguetes, decoración y artículos de playa y jardín.

Asimismo, varias empresas de Onil, Castalla y Biar figuran en destacados puestos del ranking como es el caso de Famosa, en el puesto 75, Actiu, Playmobil, Fundaciones

Balguer, Envases Durá y Aiscan, todas ellas compañías que repiten en el ranking.

Estar entre las mil mejores empresas de la Comunidad Valenciana es todo un logro si se tiene en cuenta que, en la actualidad, hay un total de 342.484 compañías. Ello supone que el 10% de las empresas activas de España son de la Comunidad Valenciana.

Por otro lado, la industria sigue siendo un pilar fundamental en este territorio.

El 7,5 de las empresas de la Comunidad pertenecen a la industria, y si este dato lo extrapolamos a Ibi, el 43% de las empresas pertenece a este sector, siendo mayoritarias las de fabricación de plásticos y de productos mecánicos.

EMPRESA	POBLACIÓN	POSICIÓN EN EL RANKING
Famosa	Onil	75
Actiu	Castalla	243
Playmobil	Onil	302
Ibiplast	Ibi	408
Flinsa	Ibi	486
Colorbaby	Ibi	527
Plásticos Vicent	Ibi	632
Bornay	Ibi	660
Fundiciones Balguer	Onil	687
Envases Durá	Castalla	704
AISCAN	Biar	762
INJUSA	Ibi	869
Juinsa	Ibi	899

Elaboración de Confinem, consultoría de empresas a partir de los datos del Instituto Nacional de Estadística

MOVITEL
INTERNET - TELEFONO - TELEVISION

Pioneros en la foia de Castalla
Avenida Constitución, 18
03420 - Castalla - Alicante
Telf: (34) 966 560 607

f moviteltelevision www.movitel.tv

TODO PARA LA HOSTELERÍA
Bebida, Alimentación...
Especialidad en lotes para empresas
Venta al público

Sandibi
Distribuciones

Pol. Ind. L'Alfàs III • C/. León, 12 • Ibi
Tel. 619 411 831 • E-mail: info@sandibi.com

ESCAPARATE
1993-2013
20 AÑOS
siendo el periódico de tu vida
Conéctate
a la información
que más te interesa
ESCAPARATE DIGITAL.COM

SOLEDAD GUTIÉRREZ CUMPLE CUATRO AÑOS AL FRENTE DE LA ASOCIACIÓN DE EMPRESARIOS DE IBI (IBIAE)

“Creo sinceramente que la unión hace la fuerza y más aún en estos tiempos que corren”

Soledad Gutiérrez ha cumplido cuatro años como presidenta al frente de la Asociación de Empresarios de Ibi y hace balance de esta etapa. Su principal tarea ha sido dar a conocer el gran potencial industrial que existe en esta comarca.

¿Qué le impulsó a presentarse como presidente de IBIAE en el año 2009?

Me impulsó la creencia en lo que hago y la confianza absoluta en las empresas de nuestro pueblo. Todos deberíamos, en algún momento, dedicar parte de nuestro tiempo a trabajar, no sólo por nuestra empresa, sino por el territorio en el que nos desenvolvemos. Y, sobre todo, porque creo sinceramente que la unión hace la fuerza, mucho más en los tiempos que corren.

¿Cuáles fueron sus objetivos como presidente de la Asociación?

A pesar de que cuatro años

atrás nos encontrábamos en una situación económica muy grave y la confianza prácticamente no existía, mi objetivo principal fue el de dar a conocer el gran potencial industrial que tenemos, el que se nos conociera fuera y dentro de nuestras fronteras.

Estamos en una zona privilegiada y es necesario transmitir el mensaje de que podemos producir cualquier cosa que se nos exija en el mundo del metal-mecánico-plástico. Queremos que se instalen aquí empresas de cualquier parte del mundo que puedan generar riqueza en nuestra comarca.

IBIAE ha celebrado este año su 20 aniversario, ¿qué destacaría de estos 20 años de andadura?

El que se creara una asociación como la nuestra ya fue un hito importante que dice mucho de nuestro carácter empresarial; sin embargo, el hecho de que haya ido creciendo poco a poco y que hoy tenga el prestigio que tiene a nivel provincial y comunitario, que sea

conocida y que tenga voz y voto en grandes organizaciones es lo que convierte a IBIAE en una asociación fuerte. Esto no se consigue gracias a los presidentes que hemos pasado por aquí sino a la fidelidad de todos sus asociados.

En estos momentos, ¿cómo se presenta el futuro de la Asociación de Empresarios de Ibi?

IBIAE tiene en la actualidad una junta directiva muy consolidada que trabaja por y para los empresarios, que aporta ideas, que detecta problemas e intenta dar soluciones y que tiene, además, un magnífico equipo técnico y directivo; así que les auguro un futuro prometedor en el que, poco a poco, se irán asentando los grandes proyectos que ya están en marcha. Por otro lado, animar a todas nuestras empresas a que conozcan desde dentro como se trabaja y como se desenvuelve nuestra asociación.

Para finalizar, ¿qué destacarías de tus años de presidencia que termina este año?



Soledad Gutiérrez, presidenta de IBIAE

Como ya he dicho antes, cuando asumí la presidencia nos encontrábamos en una situación muy grave donde el sentir empresarial era de desánimo absoluto y sin una clara visión de futuro; sin embargo, desde la asociación apostamos por la capacidad de nuestras empresas para salir adelante. Por eso, nuestros proyectos siempre

han ido dirigidos hacia aquellos ámbitos donde hemos considerado que más se hayan podido necesitar. Quiero destacar, además, todo lo que personal y profesionalmente me ha aportado el paso por esta presidencia; en cuanto a los años he aprendido mucho pero, sobre todo, he conseguido muy buenos amigos.

Empresas ibenses por todo el mundo

LA INDUSTRIA MULTISECTORIAL FABRICA TODO TIPO DE PRODUCTOS QUE LLEGAN A MÁS DE 150 PAÍSES DE TODO EL MUNDO

Las empresas de Ibi han internacionalizado y exportado sus productos desde sus inicios, que se remontan a comienzos del siglo XVIII con el sector heladero, para más tarde continuar con la industria del Juguete, a principios del XX.

En la actualidad, Ibi tiene una industria multisectorial que le permite fabricar todo tipo de productos que llegan a más de 150 países de todo el mundo, sin olvidarnos de España, donde las empresas ibenses tienen una gran presencia.

La exportación aumenta día a día y así ha ocurrido durante 2013, año en el que los productos de las empresas han viajado alrededor de todo el mundo para cubrir las necesidades que el mercado demanda.

Muestra de ello, son las numerosas ferias en las que han participado las empresas de Ibi. El mes de enero fue uno de los más concurridos: Joal, Gonher, Palau Toys, Colorbaby, Moltó, Injusa, AVC y Claudio Reig no quisieron perderse la Feria del Juguete de Nuremberg.

Hong Kong también fue una de las grandes citas para varias empresas jugueteras como Moltó, Gonher e Injusa, empresa que también participó en la Feria Expo Disney, de México, con el objetivo de consolidar sus productos en

Latinoamérica.

Fameplast, empresa dedicada al menaje plástico, participó en la Feria Le Bourget, de París, con el objetivo de asentar sus productos en Europa, los cuales ya llegan a países como Francia, Bélgica, Países Bajos y Luxemburgo.

Obleas Quintín, empresa centenaria de Ibi, participó en la Feria ISM, en Colonia; el evento más importante del dulce a nivel internacional y en el que presentó su amplia gama de artículos para el mercado infantil.

Vimetecsa, pioneros en España en la fabricación de simuladores de RCP, participó del 15 al 17 de enero en la Feria INTERSEC celebrada en Dubai, evento que reúne a las principales marcas mundiales en el ámbito de seguridad, protección y prevención.

Adhesivas Ibi participó en febrero en la 19ª edición de ENOMAQ, en Zaragoza, donde mostró su extensa cantidad de servicios para el sector vinícola, con el que la empresa tiene una gran vinculación.

La empresa Cadenalia, acudió en junio al Congreso Internacional de Seguridad Alimentaria Acofesal, en Valencia, para presentar su proyecto Iristrace, software para el control de cualquier normativa o proceso.

IQAP Masterbatch participó del



19 al 22 de junio en Plast Expo 2013, en Marruecos, donde presentó sus innovaciones en coloración y aditivación, así como su tecnología para plásticos estéticos técnicos y de ingeniería.

El último trimestre del año también ha registrado una gran participación de empresas ibenses en ferias internacionales.

Creaprint, experta en fabricación de etiquetas IML, participó en Feria K, en Dusseldorf, al igual que Luxber, donde exhibió sus máquinas eléctricas e híbridas para el soplado de envases con IML.

ITC, participó en Packaging Innovations London, donde presentó sus

novedades y tendencias en packaging así como sus envases personalizados que aportan valor al consumidor y resultan un reclamo para la vista.

Plásticos Inden, compañía referente en el mercado en la fabricación de envases de plástico, ha participado durante el año en tres ferias: Pharmapack en París, Magreb Pharma celebrada en el norte de África, y CPhi Worldwide en Frankfurt, en las que ha presentado sus productos a los principales laboratorios farmacéuticos.

Para finalizar, durante el mes de Noviembre se ha celebrado la Feria MIDEST en París, que ha

contado con la participación de Creaciones Joviar y Flinsa. La primera de ellas, presentó su principal servicio que es la Inyección de Zamak en la que ha sido su novena participación, por su parte Flinsa, participó con el objetivo de fortalecer su potencial exportador así como sus productos para la industria de la automoción.

Esto es sólo una pequeña muestra de la cantidad de empresas de Ibi que exportan sus productos a diferentes partes del mundo y según las previsiones, durante el próximo año seguirá aumentando la exportación e internacionalización de las empresas.

EL INSTITUTO TECNOLÓGICO DE PRODUCTO INFANTIL Y OCIO CELEBRA SU CONSEJO RECTOR 2013

AIJU finaliza el año sin disminuir servicios ni proyectos pese a la situación económica

El Instituto Tecnológico de Producto Infantil y Ocio celebró el 10 de diciembre su Consejo Rector donde se aprobaron los presupuestos y proyectos a desarrollar durante 2014.

Durante el acto, el presidente de AIJU, Vicente Anguiz, apostó por la I+D+i como motor del desarrollo económico y del bienestar social de un país. "La actual situación económica requiere de una apuesta decidida por la I+D+i, puesto que con productos más innovadores y con mayor valor añadido, es más fácil alcanzar una posición destacada en los mercados, sin olvidar aspectos complementarios como una excelente organización, gestión empresarial y calidad de servicio".

Anguiz calificó 2013 como "un año complejo" por la reducción "drástica de los incentivos a la I+D+i por parte de las administraciones públicas, debido a su situación financiera y que ha llevado a las empresas a tener dificultades para abordar ciertos proyectos". A

pesar de ello, AIJU ha mantenido las cifras de actividad en número de servicios y proyectos realizados.

Durante la celebración del Consejo Rector, Anguiz agradeció "el trabajo desempeñado por el equipo humano de expertos que conforman AIJU", así como el apoyo de las empresas asociadas "por su colaboración, demandas e implicación, también a los proveedores, colaboradores y administraciones públicas, en particular al Instituto Valenciano de Competitividad Empresarial -IVACE- y a la consejería de Economía, Industria, Turismo y Empleo por su respaldo a las actividades y proyectos desarrollados".

Destacaba el presidente de AIJU "el buen año que finaliza por el compromiso cumplido desde Conselleria que permite al Instituto Tecnológico ir normalizando los pagos de parte de la deuda pendiente mediante asignaciones mensuales y con el pago de la misma a través del plan de pago a proveedores".



Entrada principal del Instituto Tecnológico del Juguete

Formación y asociados

AIJU no es solo investigación, también formación. Durante 2013, se han llevado a cabo 138 cursos y 23 jornadas, con una participación de 1.525 alumnos y un total de 7.960 horas lectivas.

AIJU tiene en la actualidad 486 empresas asociadas y 1.150 clientes activos, entre los que destacan las firmas relacionadas con juguetes y puericultura (236), transformación de plásticos (91), matricería (27) o alimentación infantil (9), entre

otros. Entre los organismos oficiales de colaboraciones con AIJU destacan la participación de entidades nacionales e internacionales (31), de otros Centros Tecnológicos (24), asociaciones (13) o Universidades (10).

La empresa colivenca Miniland entrega 500 euros a la responsable de bautizar a su mascota como Moogy

LA GANADORA DEL CONCURSO, ANA MATA DOMÍNGUEZ, COMPARTIÓ EL PREMIO CON LA ASOCIACIÓN AMALTEA DE VALENCIA

Estos días hemos tenido la oportunidad de visitar la juguetería Globoss de Valencia para presenciar la entrega del premio de 500 euros en productos Miniland a la creadora del nombre de la mascota de esta empresa colivenca, ahora conocida como Moogy. Este premio surge del concurso convocado en septiembre para encontrar un nombre para la simpática y colorista mascota de Miniland, que tanto acompaña y enseña a niños de todo el mundo.

Como resultado de este concurso, Moogy es el nombre que ahora denomina a toda una colección de juguetes educativos para niños de cero a tres años y a un montón de contenidos adicionales que está por venir.

Ana Mata Domínguez, de Valencia, fue la ganadora del concurso, al pensar en el nombre de Moogy.

Asegura que se le ocurrió esta denominación "con mucha facilidad, mediante una asociación muy rápida de ideas".

Según señala: "En cuanto vi la mascota, que tiene aires de vaquita simpática, me fue fácil pasar de Dragy a Moogy".

En Miniland, además de ser el nombre que más gustó al equipo creativo encargado de este proyec-

to, superó todas las pruebas posteriores que se realizaron, así como las consultas sobre patentes y marcas a nivel internacional.

Ana Mata Domínguez, además de ser la ganadora del concurso, es una persona muy generosa y decidió que sería muy positivo compartir un premio tan abultado en juguetes educativos con la Asociación Amaltea de su ciudad, Valencia.

La Asociación Amaltea trabaja con menores en riesgo de exclu-

sión social en Ciutat Vella de Valencia, apoyando a las familias principalmente en el refuerzo educativo y transversalmente en el tiempo libre, el ocio saludable, etc.

Al acto de entrega del premio, en la juguetería Globoss, acudió Silvia Martí Romero, en representación de la Asociación Amaltea, quien llegó con una larga lista de juguetes educativos de Miniland Educational, pensados para ser incorporados de inmediato a la

ludoteca de la Asociación.

Al mismo tiempo que enseñaba su lista, Silvia comentaba que "la mejor forma de realizar el refuerzo escolar con los más pequeños es a través del juego, con el desarrollo de todo tipo de talleres, actividades lúdicas, etcétera".

Más de 30 niños de entre cuatro y diez años acuden cada semana a la ludoteca de la Asociación Amaltea.

Silvia se marchó muy cargada y, por supuesto, muy contenta con todas las nuevas adquisiciones para su centro.



La entrega del premio tuvo lugar en la juguetería Globoss de Valencia



Asesoramiento Integral de Empresas y Comerciantes
Relaciones Laborales y con la Seguridad Social
Tramitaciones Tributarias y Fiscales
Herencias e impuestos sobre sucesiones

C/ Reyes Católicos, 12 Tel. 96 555 43 54 - Fax 96 655 24 30
Email: asesoria@salfe.com IBI

DENTRO DEL PLAN DE RESPONSABILIDAD SOCIAL CORPORATIVA

Famosa implantará una gestión responsable a proveedores y un código de conducta



José de la Gándara, consejero delegado de Famosa

Famosa avanza en la implantación y desarrollo de las medidas específicas de su Plan de Responsabilidad Social iniciado en 2012 y que dará sus primeros frutos en los próximos meses. Así, el voluntariado corporativo, la gestión responsable de proveedores o la implantación de un código de conducta, serán las piedras angulares sobre las que se vertebrará la gestión responsable de la compañía.

Según José de la Gándara, consejero delegado de Famosa, “la misión que define la cultura empresarial de la compañía consiste en ofrecer ilusión a niños entre 2 y 7 años en forma de juguetes que favorecen su desarrollo integral. Además, Famosa aúna tradi-

ción e innovación en todos sus proyectos e impulsa la calidad y la integridad en sus operaciones, además del trabajo en equipo, la pasión y la diversión”.

Por otra parte, Famosa acaba de publicar su primer Informe de Progreso del Pacto Mundial de Naciones Unidas en el que se hace hincapié en el compromiso del grupo con sus diez principios.

Entre los compromisos, destaca el establecimiento para la com-

pañía de un Protocolo de Lenguaje No Sexista, la gestión responsable de su cadena de suministro prestando una especial atención a los países de riesgo y las actividades de acción social.

Además, el grupo Famosa tiene una exhaustiva política de prevención de accidentes laborales, marcándose como objetivo la reducción total de accidentes.

El compromiso de Famosa con la RSC también ha podido vislumbrarse en la última edición de su Juegorama, dedicado al ‘Juguete Responsable’ desde tres puntos de vista: el compromiso con la sostenibilidad económica, social y ambiental, la RSC en el sector del juguete y la perspectiva del consumidor final.

Famosa tiene una exhaustiva política de prevención de accidentes laborales



Asistentes a los talleres que se clausuraron el 27 de noviembre

DESARROLLADOS POR EL IBENSE MANUEL AMAT

Éxito del primer ciclo de talleres sobre la Tiendología

El Teatro Río acogió el 27 de noviembre la clausura del primer ciclo de talleres de la Tiendología de Manuel Amat bajo el título ‘Vender Más, Vender Mejor’.

Este primer ciclo ha consistido en el desarrollo de una conferencia inaugural y cuatro talleres organizados por Promoibi, la concejalía de Comercio y la Cámara de Comercio de Alicante, a través del Plan Integral de

Apoyo a la Competitividad en el comercio minorista.

El último de los talleres celebrado el mismo día de la clausura se desarrolló con el apoyo de la Diputación Provincial y sirvió también de cierre de un ciclo de talleres desarrollados por el ibense Manuel Amat por diez poblaciones de la provincia de Alicante.

Al acto de clausura acudió Antonio Saez, presidente de la

comisión de comercio interior de la Cámara y Rafael Serralta, alcalde de Ibi. Ambos elogiaron el trabajo desarrollado por Amat y felicitaron a los empresarios del comercio que participaron en estos talleres.

Expresaron el interés de poder seguir organizando nuevos talleres de la tiendología dadas las enormes expectativas generadas tras este primer ciclo.

Navidad, Navidad... dulce actividad



Eliseo Rodríguez Monteagudo
Magíster en Comunicación
e Industrias creativas
@eliseoteo

La Navidad ya está aquí, o al menos así lo parece. Hemos pasado de un calor tardío y perezoso a un frío acelerado, acompañado de escaparates y adornos navideños presentes por todo doquier desde hace tiempo. Indicios que anuncian la llegada de una intensa etapa de oferta y demanda, cargada de estrategias comerciales de distinta índole, como el reciente Black Friday.

Sería tremendamente difícil pensar en la Navidad sin asociarla a la publicidad. Slogans tiernos y temas melancólicos han acompañado a estas fechas durante años y años, convirtiendo a algunas marcas y sus respectivos spots en parte indispensable de dichas fiestas. Posiblemente por ello las organizaciones hoy son conscientes de la importancia de esta etapa, incluso más allá de la faceta comercial. Porque los aspectos emocionales y los valores corporativos están ya muy presentes en la gestión y toma de decisiones empresariales. Así,

con la publicidad se pretende llegar a los hogares evitando la indiferencia del receptor. La creatividad se despliega en todos sus cauces con la intención de generar expectación y espectáculo de Navidad, que no vanidad. Productos, protagonistas, localizaciones y/o canciones, entre otros elementos publicitarios, persiguen una diferenciación original y significativa a través de los distintos soportes mediáticos y ante una audiencia que espera algo más.

Por su parte, las ciudades se convierten también en grandes escaparates abiertos que tratan de despertar los sentimientos más navideños, con el propósito añadido de atraer turistas y aumentar las ventas de los comercios autóctonos. Mediante la iluminación y decoración de las calles y una agasajada oferta de actividades socioculturales típicas de temporada, los municipios intentan aportar calidez y despertar la afectividad tanto de ciudadanos como de visitantes. Acciones, con independencia del tamaño de la localidad, que persiguen la sintonía con todos los públicos con un doble fin corpóreo-comercial y la marca ciudad siempre latente.

Sí, la Navidad parece que ya está aquí. Momentos indispensables de promoción comercial, ambientación urbana y ocio sociocultural, en los que debería primar siempre la buena comunicación y los valores de trasfondo asociados a cada uno de los diversos propósitos. *Bon Nadal.*



Los controles se efectúan a la entrada de las urbanizaciones

Las policías autonómica y local intensifican los controles en Tibi

Los robos han disminuido con esta actuación

P.L. TIBI

Tras la creación en noviembre de la Junta local de Seguridad, la Policía Local y la Autonómica llevan a cabo casi a diario controles conjuntos en las entradas a las urbanizaciones del municipio. El objetivo de esta actuación es disminuir el número de robos que se estaban registrando en los últimos meses en esas zonas.

Precisamente ese fue el prin-

cipal motivo por el que se constituyó la Junta de Seguridad, que cuenta también con el refuerzo de la Guardia Civil.

Una patrulla de la Policía Autonómica se desplaza desde Alicante y alterna los turnos de mañana y tarde para efectuar los controles, junto a los agentes locales.

La medida ya está dando resultados puesto que se ha reducido la estadística de las acciones delictivas.

Cientos de tiberos participan en la tradicional romería de la Pedrera

Escaparate. TIBI

El frío no impidió que cientos de tiberos y vecinos de otras localidades cercanas participaran el 30 de noviembre en la tradicional romería a la Pedrera.

Los romeros salieron a primera hora de Tibi y a su llegada al paraje se celebró la misa en la ermita. Después se sirvió un desayuno, que este año costó la nueva Comisión de Fiestas, y a continuación se celebraron juegos infantiles y bailes.

FOTOS: DORA BORNAY



El 14 de diciembre organizado por la Cooperativa Eléctrica

Biar celebra el XVII Festival Cultural por el Cooperativismo

Escaparate. BIAR

En la localidad de Biar se celebra el sábado 14 de diciembre la decimoséptima edición del Festival Cultural del Cooperativismo, que organiza la Coopera-

tiva Eléctrica Nuestra Señora de Gràcia.

El acto tendrá lugar en la Casa de Cultura, a las 19 horas, y contará con las actuaciones del Grupo de Coros y Danzas, el centro de estudios tradicionales

Sagueta Nova, la *Massa Coral Mare de Déu de Gràcia* y la Sociedad Unión Musical de Biar.

Al finalizar el acto, todos los grupos y asistentes cantarán juntos el himno de Biar.

El domingo 22 de diciembre a las 19 horas

Concierto de Navidad de La Magdalena y la banda jove de Tibi

Escaparate. TIBI

La Sociedad Musical 'La Magdalena' de Tibi junto a la su *banda jove* están preparando el concierto de Navidad, que tendrá lugar el domingo 22 de

diciembre, a las 19 horas en el Centro Cultural de Tibi, dirigidos por Carlos Esteve.

En la primera parte se interpretarán las piezas: *Ammerland* y *Concerto D'Amore* (Jacob De Haan), *A Symphonic Prelude*

(Alfred Reed), *Nessum Dorma* (Massimo Marini) y *el Tamborilero* (Baeza Blasco). En la segunda parte: *El Rei Baltasar* (Ramón García), *Betlem* (Lusa Monllor), *A chistmars prelude*, *el Rey León* y *la Bella y la Bestia*.

GRUP BETLEMISTA CASTALLA

BETLEM 2013

CASA DE CULTURA DE CASTALLA

Del 8 de diciembre de 2013 al 10 de enero de 2014

	HORARI DE VISITES	
	MATINS	VESPRADA
DE DILLUNS A DIVENDRES	CONCERTAR VISITA AL TELÈFON: 96 556 00 28	De 18:30 a 20:30 hores
DISSABTES	CONCERTAR VISITA (CASA CULTURA)	De 18:00 a 20:30 hores
DIUMENGETS I FESTIUS	DE 12 A 14 HORAS	De 17:00 a 20:30 hores

NOTA: TANCAT PER LA VESPRADA el 24 i el 31 de DESEMBRE, i 5 de GENER.

ORGANITZA: **GRUP BETLEMISTA CASTALLA**

ENTRENOVA: **A.C.F. Grup Municipal de Castalla**

COL·LABORA: **Pàrter Carot**

daos PUBLICITAT

Todo en Publicidad

966 560 231
CASTALLA

www.daospublicitat.com

Restaurante Les Eres

CALIDAD Y SERVICIO A SU JUSTO PRECIO

Gran surtido en aperitivos, montaditos, pescados, mariscos y carnes.

Especialidades en cochinillo, pierna de cabritillo, gazpachos, migas y hojaldre de mero.

Menú del día: 10€
Menú picoteo: 15€
Menú especial de la casa: 25€

Terraza exterior - Cerrado los lunes

Les Eres, 76 • Ibi • Tel. 96 555 23 00

MARUCOM

INTERNET RURAL

Casas • Casas de Campo • Pymes
Soluciones Económicas, Rápidas y Eficientes

info@marucom.es
639 124 519 / 965 562 146
C/ Alcalde Juan Rico 7, Castalla

Deporte

Envía la información de tu equipo, club o logros deportivos personales a: deportes@escaparedigital.com

El ibense Álex Seguí, subcampeón autonómico de resistencia de enduro

César Manuel Romero. IBI

El piloto ibense Álex Seguí, de los equipos *Wort Europ*, *Handelmetall* y *Team Oliva*, se ha proclamado subcampeón de la Comunidad Valenciana de resistencia de enduro, en la categoría Sénior 'C', tras su participación en la cuarta y última prueba de este campeonato, disputada el 7 de diciembre en Albaida, donde quedó cuarto.

Tras tomar parte en las tres primeras pruebas del Campeonato de la Comunidad Valenciana de Resistencia de Enduro (Pedralba, Alcora y Elche), Álex Seguí llegaba al Circuito de Motocross de Albaida en la segunda posición de la general y con un objetivo claro: asegurar la carrera, no rompiendo la moto y evitando cualquier caída. De haber ocurrido algo así, el ibense lo hubiera perdido todo y hubiera quedado relegado a la cuarta posición.

Afortunadamente no fue así y, tras dos horas y media de dura carrera por un circuito muy entretenido y con trialeras, Álex Seguí consolidaba su segundo puesto de la general, por delante del subcampeón de España de resistencia de enduro, Joan Castelló, que quedó tercero.

Después de tres años consiguiendo sendos cuartos puestos en esta competición, Álex Seguí se hace ahora con este subcampeonato que sabe a gloria, tras llevar trece años en la brecha y haber logrado ya seis títulos autonómicos (dos primeros puestos, tres terceros y ahora éste).

Álex Seguí dedica esta hazaña a sus padres (Vicente y Elvira), a sus hermanos (Vicente, Hazael y Ruth), a su mujer (Merche) y a sus hijos (Alexis y Aitor), así como a sus suegros, sobrinos y, en general, a todos sus amigos y a todos los moteros.

Con especial cariño dedica este subcampeonato a su amigo



Álex Seguí lleva trece años practicando este duro deporte

Manolo el Pintor, a su amigo Juan Carlos (del *Team Oliva*) y a su no menos amigo Quique Beltrán "por tenerme siempre a punto los tensores de la cadena".

Y los medios de comunicación que siempre le han apoyado, Escaparaté y Radio Ibi, también merecen el agradecimiento por

parte de este piloto ibense.

Asimismo, Álex desea agradecer la asistencia técnica del *Moto Club NicoGAS*, de Bocairente, y el apoyo de sus espónsors *Wort Europ-Handelmetall* y *Team Oliva* de Banyeres.

Otros corredores

En esta carrera también tomó

parte el ibense Marcos Ibáñez, que quedó el tercero de la categoría Aficionados, realizando una buena carrera.

Por último, Álex Seguí destaca la participación de su amigo Fernando Amaro, de Santa Pola, que quedó tercero en esta carrera y subcampeón del torneo en la categoría 125 cc.

AGENDA

BALONCESTO

ONIL: Viernes 13 de diciembre.- Inf.Fem.: CD ONIL-NB ALCOI. Polid. Municipal, a las 17'30 h.

ONIL: Sábado 14 de diciembre.- Ale.Mas.: CD ONIL-CB TEIXERETA. Polid. Municipal, a las 10'30 h.

ONIL: Sábado 14 de diciembre.- Alevín.: CD ONIL-ALBAIDA. Polid. Municipal, a las 12 h.

ONIL: Sábado 14 de diciembre.- Jun.Mas.: CD ONIL-NOVELDA. Polid. Municipal, a las 16'30 h.

ONIL: Sábado 14 de diciembre.- Sen.Mas.: CD ONIL-L'OLLERIA. Polid. Municipal, a las 18'30 h.

CASTALLA: Domingo 15 de diciembre.- Juv.Fem.: CB CASTALLA-CB CARMELITAS. Polid. Municipal, a las 16'30 h.

CASTALLA: Domingo 15 de diciembre.- Sen.Mas.: CB CASTALLA-CB ENGUEIRA. Polid. Municipal, a las 18'30 h.

IBI: Domingo 15 de diciembre.- Sen.Fem.: TEIXERETA-BOCAIRENT. Polid. Municipal, a las 19 h.

FÚTBOL

IBI: Sábado 14 de diciembre.- Benjamín y alevín: PEÑA MADRIDISTA 'B'-NOVELDA 'B'. Estadio Municipal, a las 9'30' h.

BIAR: Sábado 14 de diciembre.- Alevín: CD BIARENSE-RAYO IBENSE. Estadio Municipal, a las 10 h.

CASTALLA: Sábado 14 de diciembre.- Alevín: CASTALLA 'A'-PETRELENSE. Estadio Municipal, a las 10 h.

ONIL: Sábado 14 de diciembre.- Prebenjamín: UD ONIL-PEÑA MAD. IBI. Estadio Municipal, a las 10 h.

IBI: Sábado 14 de diciembre.- Benjamín y alevín: PEÑA MADRIDISTA 'A'-NOVELDA 'A'. Estadio Municipal, a las 10'30 h.

CASTALLA: Sábado 14 de diciembre.- Benjamín: CASTALLA-PETRELENSE. Estadio Municipal, a las 11 h.

ONIL: Sábado 14 de diciembre.- Querubín: UD ONIL-RAYO IBENSE. Estadio Municipal, a las 11 h.

BIAR: Sábado 14 de diciembre.- Benjamín: CD BIARENSE-RAYO IBENSE. Estadio Municipal, a las 11'15 h.

IBI: Sábado 14 de diciembre.- Infantil: RAYO IBENSE 'A'-ASPE. Estadio Vilaplana, a las 11'30 h.

ONIL: Sábado 14 de diciembre.- Infantil: UD ONIL-UDF SAX. Estadio Municipal, a las 12 h.

Nou Clavel
Bar-cafeteria
Cocina casera
Montaditos, tapas, bocadillos...
Menú diario de martes a viernes
Servicio a domicilio
Av. Juan Carlos I, 96 • Ibi
Tel. 96 633 69 97

Verdú
Estudi fotogràfic
REPORTATGES FOTO CARNET RETRATS FOTOGRAFIA PUBLICITARIA SERVICIO DIGITAL REVELADO 1 HORA
Av. de la Paz, 22 • Tel. 96 655 76 77 • ONIL

Cafetería d'Azorín

Complementos de madera para exteriores
DORA
Pérgolas
Porches
Cenadores
Vallados para terrazas y jardines...
Polind2, C/Cocentaina 11
03420 Castalla (Alicante)
Tlf: 96 556 00 64
Fax: 96 656 03 54
info@doraexteriores.com
www.doraexteriores.com

Feliz Navidad
Cristi
Ibi: Av. Juan Carlos I, 49 y C/. Jijona, 3 • Castalla: Av. de la Libertad, 17

Un emocionante derbi entre el Teixe y el CD Onil se decanta del lado local

Un día después de esta derrota en Ibi, los colivencs se imponen al equipo de Tavernes

Escaparate. ONIL

El CD Onil Sénior Masculino ganaba sólo uno de los dos partidos del puente, desperdiciando la oportunidad de acariciar el liderato, mientras que el Júnior perdía el miércoles en partido adelantado.

TEIXERETA 81 69 CD ONIL

Sénior Masculino. Victoria merecida del Teixereta, en el peor partido que este grupo de jugadores colivencs ha realizado en su carrera baloncestística.

Defendiendo cuatro minutos de 40 y fallando 19 tiros libres no se puede ganar ni competir, y mucho menos echar la culpa a las bajas.

¡Pero qué gran derbi se jugó y se pudo ver el sábado 7 en el Pabellón 1 de Ibi! Dos equipos que sólo tenían una derrota en el casillero; dos equipos que querían seguir con la racha de resultados positivos; dos equipos valientes y planteando un juego rápido y atractivo.

Como buen derbi, había rivalidad, nervios entre jugadores y público asistente (numeroso y de ambas poblaciones); era un buen cóctel para disfrutar de un gran partido de baloncesto; y así fue.

El Teixereta salió mucho más enchufado y enseguida consiguió un parcial de 7-0, cosa que le



FOTO: INMA JUAN

El CD Onil Sénior Masculino perdió en Ibi y ganó en casa contra el equipo de Tavernes al día siguiente

hizo tener ventajas en el marcador durante el primer cuarto y el segundo. Los locales jugaban con un gran acierto ofensivo y el CD Onil no encontraba el aro, salvo con los tiros libres. Así se llegaba al final del primer cuarto, con un 23-13.

Durante el segundo cuarto, el Teixe logró ventajas de 14 puntos; parecía que el partido se podía romper, pero no fue así.

Muchas pérdidas de balón y pérdidas del rebote defensivo y unos cambios defensivos del CD Onil (zona press 2-2-1 y una zona 2-3) propiciaron que los visitantes se metieran en el partido, llegando al descanso con

38-33 para el Teixe.

Tras el paso por los vestuarios, los ibenses conseguían abrir de nuevo diferencias entre 7-9 puntos, pero unos pésimos minutos finales de ese cuarto de los locales hicieron que el CD Onil se pusiera por delante del marcador y dominando el tempo del partido (55-59).

Los locales pusieron todas las fuerzas y el corazón en el último cuarto, defendiendo a tope, cerrando el aro, protegiendo el rebote y corriendo y anotando, y lograron darle la vuelta al marcador y abrir diferencias de nuevo favorables al Teixe, llegando al resultado final de 81-69.

Al final, una gran victoria para los ibenses y otra inyección de motivación y alegría para estos jugadores que lo están dando todo este año.

CD ONIL 74 61 TAVERNES

Sénior Masculino. Partido jugado con la resaca de la derrota sufrida el día anterior en Ibi. Esto trajo consigo un encuentro sin intensidad, sin rebote y sin defensa. En ataque hubo algo de circulación de balón, pero tampoco fue nada del otro mundo. El entrenador transmite ánimo a sus jugadores en esta recta final de año, que se prevé dura.

SUBVENCIONES DE LA DIPUTACIÓN

El programa provincial 'Luces y Estrellas' beneficia a 454 deportistas de élite

Escaparate. ALICANTE

El programa 'Luces y Estrellas 2013' de la Diputación beneficiará a 454 deportistas de élite de toda la provincia. A través de estas becas, la institución provincial colabora con la formación y preparación deportiva de jugadores de alto nivel, favoreciendo su perfeccionamiento.

Según el diputado provincial de Deportes, Pascual Díaz, "el deporte es sinónimo de esfuerzo, compromiso, trabajo y compañerismo. Son valores esenciales que debemos hacer valer en nuestra sociedad y, por tanto, desde la Diputación de Alicante seguiremos apoyando a los deportistas con estas becas".

Del total de ayudas concedidas este año, 18 corresponden a deportistas del nivel 'A', 146 al nivel 'B' y 290 al nivel de Élite.

Promoción.

Pascual Díaz señaló que, con estas aportaciones, "intentamos ayudar a los jóvenes deportistas en sus desplazamientos, en el material que necesitan y en sus entrenamientos".

Los deportistas beneficiarios, todos de la provincia de Alicante, recibirán ayudas por un importe total de 100.000 euros, que es la dotación del programa.

Tras el proceso de valoración, se repartirán unas ayudas fijas que oscilan, según el nivel, entre los 300 y los 150 euros de beca para cada deportista, así como otras variables que se asignarán según el historial deportivo alcanzado durante la temporada.

Los beneficiarios practican deportes como rugby, voleibol, natación, balonmano, remo, atletismo, waterpolo, bádminton, remo, montañismo, kárate, etc.

AZVER
EXPOSICIÓN
COLECCIÓN DE MURALES Y ESCULTURAS
DEL ARTISTA: J. ANDRÉS AZNAR
REALIZADAS EN:
MADERA, CERÁMICA GRES, MOSAICO Y VIDRIO
TÍTULO GENÉRICO DE LA MUESTRA
"LA MIRADA AMABLE"
La mirada es la expresión del corazón.

* La contemplación que el artista ejerce sobre el aspecto de la realidad que trata de expresar o plasmar, a través de su creación, ha de ser igualmente practicada por aquel que accede al goce estético de la obra de arte expuesta. Esto haría profundizar en nuevos niveles de conciencia y de realidad que permitirían una identificación mayor con el objeto contemplado.*

M.I. Ayuntamiento de Onil
Consejería de Cultura

CENTRO CULTURAL DE ONIL-PINACOTECA (Avda. de la Constitución, 21)
Esta exposición se podrá visitar hasta el 3 de noviembre.

CASTALLA: Sábado 14 de diciembre.-
Alevín: CASTALLA 'B'-ELCHE. Estadio Municipal, a las 12 h.

CASTALLA: Sábado 14 de diciembre.-
Juvenil: CASTALLA-PEÑA MADRIDISTA DE IBI. Estadio Municipal, a las 16 h.

IBI: Sábado 14 de diciembre.- Senior:
RAYO IBENSE-SANTA POLA. Estadio Vilaplana, a las 16'30 h.

IBI: Domingo 15 de diciembre.- Infantil:
PEÑA MADRIDISTA-MONOVAR AT. 'B'. Estadio Municipal, a las 9'45 h.

ONIL: Domingo 15 de diciembre.-
Cadete: UD ONIL-UDF SAX. Estadio Municipal, a las 10'30 h.

IBI: Domingo 15 de diciembre.- CADETE:
PEÑA MADRIDISTA-MONOVAR AT. 'A'. Estadio Municipal, a las 11'15 h.

ONIL: Domingo 15 de diciembre.-
Benjamín: UD ONIL 'B'-NOVELDA 'C'. Estadio Municipal, a las 12 h.

ONIL: Domingo 15 de diciembre.- Senior:
UD ONIL-PEÑA MADRIDISTA IBI. Estadio Municipal, a las 16 h.

COMARCA: Sábado 28 y domingo 29 de diciembre.- I TORNEO SOLIDARIO DE FÚTBOL-8 'UN JUGUETE, UNA ILUSIÓN'. Categorías benjamín y alevín. Organizan: UD Rayo Ibenso, CF Castalla y UD Onil.

FÚTBOL SALA

IBI: LIGA LOCAL - 8ª jornada

Viernes 13 de diciembre.-

21 h. pab. 2: JUYPAL-DAOS

22 h. pab. 2: SORKON-STIL PICTURES

Sábado 14 de diciembre.-

16 h. pab. 1: LQNP-S-JUPEMO

16 h. pab. 2: MAT.IBENSE-CREARPLAST

17 h. pab. 1: LA CASA-CM CARRIÓN

17 h. pab. 2: TIBI FS-QUATREGET

18 h. pab. 1: AM SONIDO-SAN MIGUEL

18 h. pab. 2: RES T'IMPORTA-KDK

Domingo 15 de diciembre.-

11 h. pab. 1: CAFÉ ÁGORA-AUT. IBI

12 h. pab. 1: VIDA TRISTE-MARANATA

CASTALLA: Viernes 13 de diciembre.-
Juvenil: CASTALLA-NOVELDA 'A'. Polid. Municipal, a las 21'30 h.

CASTALLA: Sábado 14 de diciembre.-
Benjamín: CASTALLA 'A'-SP. SAN VICENTE. Polid. Municipal, a las 11'30 h.

CASTALLA: Sábado 14 de diciembre.-
Alevín: CASTALLA 'B'-PINOSO AT. 'B'. Polid. Municipal, a las 12'30 h.

CASTALLA: Sábado 14 de diciembre.-
Sen.Fem.: CASTALLA-YEFAKI. Polid. Municipal, a las 16'30 h.

VOLEIBOL

BIAR: Sábado 14 de diciembre.-
Sen.Fem.: CD BIARENSE-CV SAN VICENTE. Polid. Municipal a las 16 h.

AJEDREZ

ONIL: Sábado 21 de diciembre.- I TORNEO VILLA DE ONIL. Categorías Sub-8, Sub-10 y sub-14. Centro Cultural, de 10 a 13 y de 15 a 17 h. Inscripciones hasta el 19 de diciembre llamando al 636 570 108. Organizan: CA Onil y CA Castalla.

ATLETISMO

IBI: Domingo 15 de diciembre.- CROSS DE SANTA LLÚCIA. Salida: Puerta del Ayuntamiento, a las 11 h.

A J E D R E Z

A G E N D A

El Club Ajedrez Ibi participa en tres campeonatos y una gala el mismo día

Escaparate. IBI

El sábado 14 de diciembre por la mañana, el Club Ajedrez Ibi estará representado por tres jugadores en las finales de los circuitos Absoluto e Infantil de la Copa Campeones, que se disputarán en el complejo deportivo de la *Petxina* (Valencia), con la participación de 150 jugadores en cinco torneos por separado. Los dos torneos con representación ibense son:

-Torneo Absoluto, con los ibenses Antonio Granero y Jesús Carlos Sánchez.

-Torneo Sub-14 (Infantil), con el ibense Javier Martínez Rodríguez.

Ya por la tarde, pero en el mismo recinto deportivo, el equipo formado por los ibenses Pedro Martínez, Jesús Carlos Sánchez, Fernando Ramírez y



Jugadores del Club Ajedrez Ibi

Gregorio Martínez participará, junto a 51 equipos más (unos 200 jugadores en total), en la categoría de Segunda Autonómica del Campeonato Autonómico de Ajedrez Relámpago por Equipos.

Pero no acaba aquí la cosa,

puesto que, a la finalización de este torneo, sobre las ocho de la tarde, dará comienzo la III Gala de la Federación de Ajedrez de la Comunidad Valenciana, donde se procederá a entregar los premios y trofeos a los campeones del día, así como a los equipos

campeones de diferentes categorías de la presente temporada del Torneo Interclubes (entre ellos, el Club Ajedrez Ibi, que se ha proclamado campeón de Segunda Autonómica Sur, y el Ibi 'B', que es campeón de Segunda Promoción Alicante).

B I L L A R

Los dos mejores billaristas a tres bandas del mundo se verán las caras en Caseta Nova

El gran duelo, previsto para el 28 de febrero

Escaparate. CASTALLA

Ya hay quien afirma que será el duelo más impactante de los últimos años. Enfrentar a los números uno y dos del ranking mundial de billar a tres bandas es toda una aventura que los aficionados a este deporte podrán paladear el 28 de febrero, a las 18:45 horas, en las instalaciones del Club de Billar-Hotel Caseta Nova de Castalla.

Un cara a cara en el que ambas figuras (el belga Frédéric Caudron, número uno del ranking mundial, y el sueco Torbjörn Blomdahl, número dos) tendrán 40 entradas para ejercitar su talento y sabiduría sin que el número de carambolas sea un

obstáculo que frene su potencial. Ganará aquel que en ese número de entradas obtenga un mayor número de carambolas.

No se trata sólo de saborear el mejor billar del planeta. La presencia de Frederic 'ET' Caudron y Torbjörn 'Magic' Blomdahl es, por sí misma, un gran aliciente para los aficionados, que podrán fotografiarse y conversar con sus ídolos.

La jornada se completará con una cena tras el enfrentamiento y muchas sorpresas que la organización irá desvelando conforme se acerque la fecha.

El evento '40 carambolas para la historia' nace de una idea que el presidente del Club de Billar Caseta Nova, José Javier Gime-



A la izquierda, el campeón del mundo, Frédéric Caudron; A la derecha, el número dos a nivel mundial, Torbjörn Blomdahl



no, tuvo hace un tiempo y que, por fin, ha podido hacer realidad.

Se trata de la primera edición, que posiblemente tendrá continuidad todos los años, aunque con diferentes protagonistas. No cabe duda de que ha sido imposible elegir mejores figuras para la primera edición.

Desde Caseta Nova comunican que, todo aquel que desee asistir en directo a esta histórica jornada de billar, puede resolver cualquier duda poniéndose en contacto con la página web de Caseta Nova o con el mail informacion@hotelcasetanova.com.

NATACIÓN

IBI: Sábado 21 de diciembre.- MARATÓN SOLIDARIO, con el Taller Ocupacional. Inscripciones: Piscina cubierta y en el tel. 96 555 06 08. Piscina Cubierta, de 9 a 19'30 h.

BILLAR

CASTALLA: Sábado 14 de diciembre.- 1ª Div.: CB CASTALLA-CB ALCOY. Club de Billar, a las 16 h.

CASTALLA: Sábado 14 de diciembre.- 1ª Div.: CASETA NOVA-MONÓVAR. Hotel Caseta Nova, a las 16 h.

CASTALLA: Domingo 15 de diciembre.- CAMPEONATO A 3 BANDAS SUB21. Hotel Caseta Nova, desde las 10 h.

CASTALLA: Sábado 21 de diciembre.- Div.Honor: CASETA NOVA-GALERA. Hotel Caseta Nova, a las 16 h.

CASTALLA: Sábado 21 de diciembre.- Div.Honor: CASTALLA-CB ALCOY. Club de Billar, a las 16 h.

SENDERISMO

ONIL: Domingo 15 de diciembre.- Intercomarcal: ONTINYENT. Salida, a las 7'30 h. desde el Xorro. Organiza: Centre Excursionista Colivenc.

CASTALLA: Domingo 22 de diciembre.- L'ARABÍ-YECLA. Salida: Bar Argentina, a las 8 h. Organiza: Natura i Gent y Centre Cultural Castellut.

ONIL: Domingo 22 de diciembre.- TALLER DE FATXOS (SIERRA DE ONIL). Salida, a las 8'30 h. desde el Xorro. Organiza: Centre Excursionista Colivenc.

IBI: Del 1 al 3 de enero.- VOLTA A LA FOIA de despedida del año. Información e inscripciones: www.amicsdelesmuntanyesibi.es

Restaurante
"El Picaor"

Especialidades en:

- Jamón de Jabugo • Lomo Ibérico
- Mariscos y Pescados Frescos
- Arroz a Banda • Habichuelas con Perdiz

Ctra. Ibi-Castalla Km. 1 • IBI
Tel.: 96 555 35 43

Encuentra tu Foto en:

La página de Foto-Encuentra
de la Feria de Castalla

MR. NOBODY

UN FILM DE JACO VAN DORMAEL MAYORES DE 7 AÑOS

VIDAS POSIBLES DE MR. NOBODY

de Jaco Van Dormael

Jared Leto • Sarah Polley • Diane Kruger • Linh Dan Pham

jueves 19
diciembre 2013
21:00h

Apertura de puertas 20:30h
PASE DE CORTOS 20:45h

LAYNDON cineclub **ESCAPARATE** Teatro Río
ENTRADA LIBRE (hasta completar aforo)

CICLISMO

ATLETISMO

TENIS



Raúl Rico cruza la meta en Villena

Raúl Rico gana el Ciclocrós de Villena

El corredor castallense del equipo Giménez Ganga Primoti de Sax, Raúl Rico, venció en la carrera de ciclocrós celebrada el domingo 8 de diciembre en la localidad de Villena.

Fue una prueba dura y muy disputada entre dos corredores, donde al final consiguió imponerse el ciclista de Castalla.

El próximo fin de semana tendrán lugar dos pruebas: el sábado día 14 se celebrará el 1º Ciclocrós 'Vila d'Almussafes' y, el domingo 15, el Ciclocrós Internacional 'Ciudad de Valencia'.

El Teixereta de Ibi, en el Medio Maratón de Alcoy

Escaparate. IBI

El viernes 6 de diciembre se celebró la tercera edición del Medio Maratón de Alcoy, que reunió a más de 1.200 corredores. En concreto el número final de inscritos en la prueba fue de 671 corredores para la modalidad de medio maratón (21' 097 kilómetros) y 552 corredores para la modalidad de cuarto de maratón (10'548 kilómetros), con un duro recorrido por las calles más emblemáticas y céntricas de Alcoy.

Desde Ibi se desplazaron siete corredores del *Club Teixereta d'Atletisme* para participar en el 1/4 de maratón: Juan Carlos Triguero, Jesús García, Dolores Roelas, Julio Martínez, Jesús Rubio, Fortunato Frías y Beatriz Granero, que dejaron en muy buen lugar al club, con muy buenos resultados, dejando constancia de su buena forma física y preparación.

En Femenas, Dolores Roelas finalizó en cuarta posición de la general, de entre 150 corredoras, y se clasificó en la segunda posición de la categoría Sub-50 Femenina, haciendo podio.



La ibense Dolores Roelas acabó en la cuarta posición de la general



Equipo Sénior 'B' del Club de Tenis Teixereta

Ajustada victoria del club ibense contra el CAMV

Escaparate. IBI

El equipo Sénior 'B' del CT Teixereta consiguió una ajustadísima victoria, el domingo día 8 en Ibi, ante el equipo CAMV de Villena por 5 partidos a 4. Álvaro Monllor 0/6 3/6, Álvaro García 6/2-6/3, Paco López 5/7 6/7, Saúl Cuenca 4/6 4/6, Fran Reche 4/6 7/6 7/5 y Agustín Talavera 6/3 6/3. En Dobles, Monllor-Agustín 3/6 4/6, Álvaro-Saúl 6/2 6/3 y Paco-Fran 6/1 6/2. Hay que destacar el gran partido realizado por el autodidacta Fran Reche, cuya duración fue de 3'5 horas llenas de entrega y pundonor ante un rival que técnicamente parecía muy superior.



Momento de un partido del día 8

Seccionales Cano - Curvas Cano



SEGURIDAD Y AISLAMIENTO
RESISTENCIA Y DURABILIDAD

DISTRIBUIDOR OFICIAL



**PUERTAS
y AUTOMATISMOS
RESIDENCIAL
e INDUSTRIAL**



XXVII SEMANA DE PERSONAS CON DISCAPACIDAD

VI GALA DESPERTAR

FAULA TEATRE

Presenta

HOMO ERECTUS

¿Hemos evolucionado?

Es el hombre del siglo XXI,
un hombre que ha ido evolucionando
o por el contrario somos aun tan
primitivos como lo fue el Homo Erectus.

Precio de la entrada 3€

Venta de entradas en:

*Asociacion Despertar, turis-info, auditorio,
La Blanca.*

*Sábado 14 de diciembre
19.00 H. VI Gala despertar
en el auditorio de Castalla.*

*Domingo 15 de diciembre
10.30 H. Concentraci3n en el parque
municipal Seguidamente haremos
pasacalles por el centro de la ciudad.
14.00H. Comida en Comparsa del,
Moros Vells.
16.30 H. Misa de clausura.*

COLABORAN



Ayuntamiento de Castalla
Turis-Info

ESCÁPATE



La Agrupación de Comparsas de Castalla elige las mejores fotos presentadas a su concurso

Pág. 28

LIBROS

CASARSE

AUGUST STRINDBERG

Casarse es el libro más leído de August Strindberg en Suecia. El libro destacó por su libertad en materia sexual, el desparpajo y realismo en sus descripciones matrimoniales. Esta gran novela sobre la institución del matrimonio, compuesta por treinta relatos, ayudará a conocer mucho mejor a Strindberg, y sobre todo hará que nos conozcamos mejor a nosotros mismos, pues nos veremos reflejados en muchas de las situaciones retratadas por el genio sueco.



LOS MÁS LEÍDOS

La enzima prodigiosa.....Hiromi Shinya
Dispara, yo ya estoy muerta.....Julia Navarro
El héroe discreto.....Mario Vargas Llosa
¡Muuu!.....David Safier
Ese instante de felicidad.....Federico Moccia
Librerías consultadas: Miralles, Plumier

LIBRERÍA - PAPELERÍA

Miralles

Colaborador en la crónica literaria
C/. San José, 1 • Tel. 96 555 22 77 • IBI

DISCOS

VUELVE EN PRIMERA FILA

FRANCO DE VITA

Franco De Vita: Vuelve En primera fila es una continuación a un primer "En primera fila" editado en 2011. *Te pienso sin querer* es el primer single, una canción inédita con la colaboración de Gloria Trevi. La relación de colaboradores que se desplazaron a Ciudad de México para colaborar en la grabación incluye a artistas como Carlos Rivera, India Martínez, Gian Marco, Axel, Wisin... La lista abarca hasta 13 artistas o grupos que se involucraron en este espectáculo en forma de álbum.



LOS MÁS OÍDOS

Dos orillas.....Antonio Orozco
Midnight memories.....One Direction
Violetta Hoy somos más.....Varios
La música no se toca (En vivo).....Alejandro Sanz
Cadore 33.....Sergio Dalma
Consultados: Discos Surco—pop

6	6	0	6	0	6
¥ SINGLE	¥ CASSETTES	¥ MAXIS	¥ COM	¥ COM	¥ COM
6	6	6,1	6	6	6
6	6	0	6	0	6
¥ SINGLE	¥ CASSETTES	¥ MAXIS	¥ CO	¥ CO	¥ CO

DVD

ELYSIUM

DIR.: NEILL BLOMKAMP

Es el año 2154: existen dos clases de personas: la adinerada, que vive en una impoluta estación espacial, y los demás, que habitan un planeta exhausto y superpoblado. Los habitantes de la tierra están desesperados por huir de la delincuencia y la pobreza que acechan en el planeta. El único hombre capaz de instaurar igualdad en estos mundos es Max, un hombre común y corriente que necesita desesperadamente llegar a Elysium. Arriesgando su vida, acepta una peligrosa misión...



NOVEDADES

El llanero solitario.....Gore Verbinski
The Berlin file.....Seung-wan Ryoo
Aviones.....Klay Hall
Exorcismo en Georgia.....Tom Elkins
La piedra de la paciencia.....Atiq Rahimi
Consultados: Mundo Cine

mundo cine

VIDEO CLUB

C/. Tibi, 8 — IBI



Los asistentes a la tradicional Fiesta de la Navidad recibieron un regalo, merendaron y vieron una obra de teatro

Jubilados de Castalla y otras nueve localidades alicantinas disfrutaron de una fiesta de Navidad en el Hogar Provincial

Más de 600 mayores ríen con la obra teatral 'Viva mi padre'

El salón de actos del Hogar Provincial de Alicante albergó el lunes 9 de diciembre la tradicional Fiesta de la Navidad, que cada año organiza la Diputación Provincial. Más de 600 personas mayores procedentes de distintos municipios de la provincia participaron en esta iniciativa, que contó con la presencia de la presidenta de la Diputación de Alicante y diputada de Bienestar Social, Luisa Pastor.

Este evento comenzó con la actuación del grupo de teatro *Siete Comediantes*, de Callosa, que puso en escena la divertida obra 'Viva mi padre', centrada en el personaje que creó Lina Morgan hace años.

Al evento, que también contó con una merienda en los comedores del centro, asistieron colectivos de la tercera edad de los municipios de Castalla, Benissa, Granja de Rocamora, Hondón de

las Nieves, La Romana, Mutxamel, Pilar de la Horadada, San Fulgencio, San Miguel de Salinas y Sant Vicent del Raspeig, además de las personas mayores que residen en el Hogar Provincial.

La Diputación de Alicante puso a disposición de los asistentes once autobuses, que les recogieron en sus respectivos municipios y que, una vez finalizada la celebración, les trasladaron de nuevo a sus puntos de origen.

'Quan caminàrem la nit', de Joanjo Garcia, gana el Premi Enric Valor de Novel·la

El diputado de Cultura, Juan Bautista Roselló, presentó esta semana 'Quan caminàrem la nit', obra ganadora del XVIII Premi Enric Valor de Novel·la en Valencià, convocado por la Diputación de Alicante. El autor de esta novela es Joanjo Garcia, natural de Valencia, que recibirá los 17.000 euros con que está dotado este premio literario.



El diputado de Cultura, Juan Bautista Roselló, y el editor de Bromera, Josep Gregori, flanquean al autor del libro ganador, Joanjo Garcia

Raúl fuster
otógrafo

www.raulfuster.es



Uniendo comarcas

106,0 FM

Empedrat, 27 • Castalla
Tel. 96 556 06 01

AGENDA



EXPOSICIONES

ONIL: Hasta el 15 de diciembre.- Hierro y fuego, un camino por trojar, esculturas de hierro forjado de ALEJANDRO CREMADES. Palacio del Marqués de Dos Aguas.

CASTALLA: Hasta el 17 de enero.- Arte en PUNTO DE CRUZ. Casa de Cultura.

ONIL: Hasta el 30 de diciembre.- Acuarelas del artista local VICENT BLANES. Ayuntamiento nuevo.

IBI: Hasta el 31 de diciembre.- STOP A LA INTRODUCCIÓN DE ESPECIES INVASORAS EN ESPAÑA. Museo de la Biodiversidad.

ONIL: Hasta el 5 de enero.- Esculturas y murales de J. ANDRÉS AZNAR. Palacio del Marqués de Dos Aguas.

ONIL: Hasta el 5 de enero.- Astronomía: UN UNIVERS PER DESCOBRIR. Palacio del Marqués de Dos Aguas.

IBI: Hasta el 10 de enero.- Exposición de los trabajos presentados al XXXIV CONCURSO DE FOTOGRAFÍAS VILLA DE IBI 2013. Centro Cultural. Inauguración: viernes 29 a las 20 h.



MÚSICA

IBI: Viernes 13 de diciembre.- MESA PARA DOS en concierto. La Colmena (Zona 5).

IBI: Domingo 15 de diciembre.- IV FESTIVAL DE VILLANCICOS DE COROS ROCIEROS al sur de la Comunidad Valenciana. Teatro Río, a las 11 h.

CASTALLA: Domingo 15 de diciembre.- CONCERT DE NADAL, de la Capella de l'Assumpció y la Camerata de la Merced de Elche. Convento, a las 19'30 h.



TEATRO

IBI: Sábado 14 de diciembre.- Teatro infantil: EL COHETE MUSICAL, con Juan "D", Beatriz y Los Lunis. Teatro Río, a las 17 h.

CASTALLA: Sábado 14 de diciembre.- VI GALA DESPERTAR. Gala benéfica a beneficio de la Asociación Despertar. Faula Teatre representará la obra HOMO ERECTUS. Auditorio, a las 19 h.

ONIL: Sábado 14 de diciembre.- Enclavados Teatro presenta: COMO CUANDO SOPLAS LAS VELAS. Centro Cultural, a las 20 h.

CASTALLA: Viernes 20 de diciembre.- GALA SOLIDARIA a beneficio de Cáritas. Con las actuaciones del mentalista José Carlos y las muñecas del Museo de Onil. Casa de Cultura, a las 21 h.

ONIL: Viernes 20 de diciembre.- Teatro infantil: HANSEL Y GRETEL. Centro Cultural, a las 19 h.



LITERATURA

CASTALLA: Viernes 13 de diciembre.- Presentación del libro BOGERIES MEUES, de Soledad Pérez. Casa de Cultura, a las 19'45 h.

IBI: Viernes 13 de diciembre.- SESIÓN GOLFA, con Raquel López Cascales y su libro Amantes amados. Librería Plumier, a las 23 h.

IBI: Martes 17 de diciembre.- Presentación del libro-disco A NADAL UN PAS DE PARDAL, de Dani Miquel. Biblioteca Municipal, a las 19 h.

IBI: Miércoles 18 de diciembre.- Presentación del libro BUENOS DÍAS, IBI, de Carmen Reche Carrillo. Centro Social Polivalente, a las 20 h.



CINE

CASTALLA: Sábado 14 y domingo 15 de diciembre.- FROZEN, EL REINO DEL HIELO. Casa de Cultura, a las 16'30 y 18'30 h. el sábado, y a las 16'30 el domingo.

AGENDA

De la serie: Navidad, Navidad, dulce Navidad, por Mr. X

ONIL: Domingo 15 de diciembre.- FROZEN, EL REINO DEL HIELO. Centro Cultural, a las 12 y 18'30 h.

IBI: Jueves 19 de diciembre.- Cine Club Layndon: VIDAS POSIBLES DE MR. NOBODY. Teatro Río, a las 21 h. Entrada gratuita. Pase de cortos a las 20'45 h.

IBI: Sábado 21, domingo 22 y lunes 23 de diciembre.- FROZEN, EL REINO DEL HIELO. Centro Cultural, a las 16'30 y 18'40 h. sábado y lunes; y el domingo a las 12, 16'30 y 18'40 h.



FIESTAS-EVENTOS

CASTALLA: Fines de semana del 8 al 22 de diciembre.- Mercadillo de Navidad de MANOS UNIDAS. Casa de Cultura.

IBI: Viernes 13 de diciembre.- Pregó de les Festes d'Hivern y presentación de la revista Enfarina't 2013. Archivo Municipal, a las 21 h.



CURSOS-TALLERES

ONIL: Jueves 19 de diciembre.- Curso para la obtención del carnet de manipulador de alimentos. Centro Cultural, de 16 a 20 h. Inscripciones en la Tourist Info (96 556 53 65), antes del día 18.



CONCURSOS

L'Alcoià: IV Bienal de Artes Plásticas - Art Nostre 14.- Plazo de presentación de trabajos hasta el 10 de febrero de 2014 en la sede de la Mancomunidad de l'Alcoià i el Comtat, Plaza Ramón y Cajal, 6. 03801 ALCOI.

IBI: VII Concurso Fotográfico de les Festes d'Hivern 2013-2014.- Apartados: a) Enfarinats; b) Balladors; c) Tapats; e) Reyes Magos. Las fotografías se presentarán antes del 24 de febrero de 2014 en el Archivo Municipal de Ibi.



MUSEOS

BIAR: Museo Etnográfico Municipal.- C/ Mayor, 1. Tel.: 965811177. Horario: de martes a sábado de 16'15 a 19'15 h.; de miércoles a viernes, de 10'15 a 13'45 h. Cierre: lunes y domingos.

BIAR: Visitas guiadas.- Rutas guiadas y gratuitas todos los domingos, a partir de las 11 h. desde la Plaza de la Constitución.

CASTALLA: Visitas guiadas al Castillo.- Visitas diurnas y nocturnas, previa reserva en la Oficina de Turismo (96 656 10 18).

IBI: Museo Valenciano del Juguete.- Glorieta Nicolás Payá Jover, 1. Horarios: de martes a sábado, de 10 a 13 y de 16 a 19 h. Domingos y festivos, de 11 a 14 h.

IBI: Museo de la Biodiversidad.- Glorieta Nicolás Payá Jover, 2. Horarios: de martes a sábado, de 10 a 13 y de 16 a 19 h. Domingos y festivos, de 11 a 14 h.

IBI: Museo de la Fiesta.- Casa Gran (C/ Aurora Caballero). Horario: sábados, de 11 a 13'30 y de 18 a 20 h. Domingos, de 11 a 13'30 h.

ONIL: Museo de la Muñeca.- en la Casa de l'Hort. Visitas concertadas en el tel. 96 556 53 65 (Tourist Info Onil).

ONIL: Exposición de trajes festeros.- Claustro superior del Palacio Municipal. Laborables, de 10 a 14 h. Sábados, de 10 a 13 y 17'30 a 20 h. y domingos, de 10 a 13 h.

ONIL: Exposición permanente.- Obras de la Bienal de Pintura y la Asociación Arts Plàstiques d'Onil. Centro Cultural.

ONIL: Museo del Aceite.- Cooperativa Virgen de la Salud. Laborables, de 9 a 13 y de 17 a 19 h.; sábados, de 10 a 13 y de 17'30 a 20 h., y domingos, de 10 a 13 h.

El origen de la Navidad



La noche se le echó encima a Melchor que, a lomos de su vieja camella, hacía la ruta de las especias para ir a comprar azafrán para su señora. Cuando ya iba a parar para acampar vio, tras una pequeña duna, la luz de una hoguera. Pensó que sería alguna caravana, así que decidió arrojarse. Conforme se acercaba percibía cada vez con más fuerza el aroma del té recién hecho. Cuando llegó a lo alto de la duna comprobó que se trataba de un par de hombres que, junto a sus camellos, se preparaban para pasar la noche.

—¡Ah, del campamento! —gritó.

—¡Ah! —respondieron desde el campamento.

Melchor se acercó hasta los hombres.

—Salud, amigos —saludó con educación—. ¿Podemos, mi camella y yo, descansar a vuestro lado?

—¿Quién te envía? —le dijo uno de los hombres.

—Mi mujer —respondió Melchor extrañado.

—¿Tu mujer te envía?

—Así es, se ha quedado sin azafrán y me ha mandado hacia la ruta de las especias para comprarle unas hebras.

—Entonces —dijo el otro hombre—, ¿tú no vas siguiendo a la estrella?

—¿A qué estrella te refieres? —preguntó Melchor.

—A la estrella de Oriente, naturalmente.

—¿Debería seguirla para no perderme?

—Así es, porque aquél que no siga la estrella de Oriente se perderá la venida de nuestro Mesías.

—¿Nuestro Mesías? —preguntó Melchor con la duda de si se había topado con un par de colgados.

—El Mesías, el auténtico Mesías. El que nos traerá la paz y las ganas de vivir.

—Ah..., ese Mesías.

—Sí, claro, ¿a qué otro Mesías esperabas tú?

—No, no, si yo no esperaba a nadie; de hecho iba solo y pensaba volver solo.

—Entonces, quédate con nosotros y saborea nuestro té.

Melchor aparcó su camella y se unió a los dos hombres junto a la hoguera.

—Permitidme que me presente, me llamo Melchor y vengo de Gloucester.

—Yo soy Gaspar, nacido en Oslo —dijo Gaspar—, y este de aquí es mi buen amigo Baltasar, de la tribu de los mandingas de Normandía.

—Hola Melchor de Gloucester, ¿qué tal? —saludó Baltasar a Melchor haciéndole una pequeña reverencia.

—Así que el Mesías, ¿no? —dijo Melchor improvisando conversación.

—Sí —dijo Gaspar alargándole un vaso de té a Melchor—; pero no un mesías cualquiera, si no el auténtico Mesías.

—Y por eso seguís una estrella, ¿verdad?

—Asina es —dijo Baltasar—: la estrella de Oriente. Ella nos llevará hasta el lugar donde nacerá el Mesías.

—¿El auténtico? —preguntó de nuevo Melchor.

—El auténtico, auténtico —aseveró Baltasar.

—¿Acaso dudas de nuestra palabra? —dijo Gaspar medio mosqueado.

—No —se apresuró Gaspar a responder—, no es eso; es que, como vengo oyendo lo del Mesías desde que era chiquitico...

—Ni caso, todo eso eran cuentos de viejas —dijo Gaspar—. El auténtico Mesías está por venir, y lo hará dónde la estrella nos lleve.

—¿Y dónde está esa estrella?

—Pasará esta noche por encima de nuestras cabezas.

—¿Esta noche misma?

—Así es, esta noche —dijo Baltasar.

—¿Y cómo sabréis cuál es la estrella que esperáis?

—Porque lo sabremos.

—Sí, bueno, pero ¿cómo lo sabréis?

—Porque —dijo Baltasar con voz baja—, y esto no se lo digas a nadie, se nos ha aparecido un ángel y nos lo ha dicho.

—¿Un ángel? —preguntó Melchor extrañado.

—Un enviado de Dios —apuntilló Gaspar.

Melchor olió el té antes de beber.

—¿Seguro que esto es sólo té?

—«Seguid esta noche a la

estrella de Oriente, la de la cola larga, hasta el lugar donde nacerá el Mesías, y adoradle como hijo de Dios» —recitó Baltasar de memoria—. Esas fueron las palabras exactas que nos dijo el ángel.

—¿Y estabais los dos juntos cuando os lo dijo? —preguntó intrigado Melchor.

—Sí —dijo Gaspar—, bueno, a mí me pilló en el aseo, pero cuando volví me lo dijo a mí también.

—Ya, o sea, que se lo dijo primero al negr..., a Baltasar, y se esperó a que volvieras de mear para decírtelo a ti también.

—Puede parecer una historia extraña —dijo Gaspar—, pero te aseguro que es tan cierta como que Dios creó el mundo en siete días.

—Sí, de eso estoy seguro —dijo Melchor dudando de si quedarse allí a dormir o buscar otra duna lo más alejada posible.

—También nos dijo otra cosa —dijo Gaspar.

—¿Ah, sí? —preguntó Melchor casi sin querer saberlo.

—Sí, nos dijo que en nuestro viaje no seríamos dos, sino que seríamos tres.

—¡Vaya por Dios! —exclamó Melchor temiéndose lo peor.

—¡Alabado sea Dios! —respondieron Gaspar y Baltasar a la vez.

—¿No pensareis que yo...?

—Sí, Mechor de Gloucester, tú serás el tercero.

—Supongo que no puedo negarme.

—No puedes —dijo Gaspar—, tu destino ya está escrito.

—Pero..., mi mujer está esperando que le lleve el azafrán.

—Pues que espere, lo primero

es lo primero.

—Eso es muy fácil de decir, cómo se nota que no conoceis a mi mujer.

—Ay —se lamentó Gaspar—, si yo te contara la de movidas que he tenido con mi parienta para poder venir.

—No se tragó lo del ángel ese, ¿eh?

—¡Qué va! Decía que eran todo cuentos para poder irme de copas con mis amigos.

—Pues anda que la mía —dijo entonces Baltasar—. He tenido que prometerle un abrigo de piel de nutria para que me dejara venir.

—Pues yo no sé a vosotros, pero yo, como no le lleve el azafrán, me va a tener a pan y agua un par de meses, por lo menos.

—A pan y agua —dijo Gaspar con resignación— llevo yo con mi mujer casi desde que nos casamos.

—¿Y hace mucho que os casasteis?

—Tres años va a hacer el verano que viene.

—O sea, hace dos años —anotó Melchor.

—Dos años y pico, sí.

—Eso no es nada, hombre —dijo Baltasar—, llevo yo ya casado veinte años, y todavía no he visto a mi mujer desnuda.

—¡No jodas!

—Ya te digo, aunque tampoco te creas que me hace mucha gracia verla en pelotas..., ¡jajajaja!

—¡Jajajajaja...! —rieron también Melchor y Gaspar.

Entonces, un gran haz de luz resplandeciente hizo callarse a los tres hombres.

—¡Ahí está! —dijo Baltasar con la boca muy abierta.

—¡Coño, que es verdad! —exclamó Melchor.

—Algún día la Historia hablará de este día y también de nosotros —dijo Gaspar con solemnidad.

—Ya lo veo —dijo Baltasar con claros síntomas de estar alucinando—, Baltasar, Melchor y Gaspar: ¡los TRES MOSQUETEROS!

—Suenan bien —dijo Melchor—. Por cierto, con qué vais a adorar al pequeño Mesías.

—Yo le llevo un cofre con tabaco de liar —dijo Gaspar.

—Yo llevo otro cofre con mirra —dijo Baltasar.

—¿Mirra? ¿Eso qué es? —preguntó Melchor.

—Es para mezclar con tabaco, también lo llaman hachís.

—Así que tabaco y mirra —resumió Melchor—; bien, pues yo le llevaré papel y mecheros.

—Al loro, amigos, que se nos escapa la estrella.

—¡A los camellos! —gritó Baltasar...

Y ése, y no otro, es el origen de la Navidad, amigos míos.

¡Feliz Navidad!

La Agrupación de Comparsas de Castalla elige las mejores fotos

Tal y como informó Escaparate en su número anterior, el domingo 1 de diciembre se celebraba, en la Casa del Fester de Castalla, la entrega de premios a las obras ganadoras dentro de las diferentes categorías (Color, Blanco y Negro, Ambiente Festero y categoría Infantil) del cuadragésimo tercer Concurso de Fotografía de Moros y Cristianos, convocado por la Agrupación de Comparsas, y correspondiente a las pasadas Fiestas de Moros y Cristianos de Castalla, que se celebraron del 1 al 4 de septiembre.

Jurado

El jurado, compuesto por Juan Pablo Díaz, Pepe Durá y Lourdes Fuente, tuvo que elegir los mejores trabajos de entre treinta obras presentadas en la categoría Infantil, 58 en la de Blanco y Negro, 80 en la de Color y 62 en la categoría de Ambiente Festero.

Premiados

Los nombres de los ganadores pueden consultarse en el portal web de la Agrupación de Comparsas de Castalla. En esta página de Escaparate se muestran únicamente los primeros premios.



Categoría Ambiente Festero. Primer premio: 'Peques' (José Juan Pérez)



Categoría Color. Primer premio: 'Cames' (Vicente Guill Fuster)



Categoría Infantil. Primer premio: 'Festa' (Noelia Moreno Enguix)



Categoría Blanco y Negro. Primer premio: 'Peques' (José Juan Pérez)



A su Servicio

ESCAPARATE



SI YA NO ME USAS, TIRAME A LA PAPELERA

COMPRA — VENTA — INTERCAMBIO — TRABAJO — GUIA DE PROFESIONALES

TELÉFONOS DE INTERÉS

BIAR	
AMBULANCIA	96 580 30 68
AYUNTAMIENTO	96 581 03 74
BOMBEROS	112
CENTRO DE SALUD	96 581 11 65
CORREOS	96 581 08 10
CRUZ ROJA	96 580 20 12
FARMACIA	96 581 01 70
GUARDIA CIVIL	96 580 03 87
OFICINA DE TURISMO	96 581 11 77
PRACTICANTES BIAR	96 581 06 84
POLICIA LOCAL	96 581 13 60

CASTALLA	
AYUNTAMIENTO	96 656 08 10
BOMBEROS	96 656 08 01
CÁRITAS PARROQUIAL	96 655 96 63
CASA DE LA CULTURA	96 556 00 28
CORREOS	96 556 13 76
CENTRO DE SALUD	96 656 04 62
CORREOS	96 556 09 36
GUARDIA CIVIL	96 556 00 29
ONDA 15 RADIO	96 556 06 01
POLICIA LOCAL	96 556 10 76

IBI	
AYUNTAMIENTO	96 555 24 50
BOMBEROS	112
C. DE SALUD 1 "CITA PREVIA"	96 652 87 00
CENTRO DE SALUD 2	96 652 86 50
C. DE PLANIF. FAMILIAR	96 555 46 47
C. SOCIAL POLIVALENTE	96 655 09 34
C. CULTURAL DE LA VILLA	96 555 46 50
MUSEO DEL JUGUETE	96 655 02 26
MUSEO DE LA BIODIVERSIDAD	96 655 31 68
CORREOS	96 555 23 90
CRUZ ROJA - URGENCIAS	96 555 22 21
ESCAPARATE	96 655 20 38
GUARDIA CIVIL	96 655 35 21
OFICINA DE EMPLEO	96 555 42 39
PARADA DE TAXIS	96 555 42 19
POLICIA LOCAL	96 555 00 78
RADIO IBI	96 555 31 81
SERVICIOS SOCIALES	96 555 46 11
AMBULANCIA SVB	112 / 96 514 40 00

ONIL	
AYUNTAMIENTO	96-654 4745
BOMBEROS	112
C. CULTURAL DE LA VILLA	96 655 73 05
CENTRO DE SALUD	96 655 76 29
CORREOS CAJA POSTAL	96 556 49 93
GUARDIA CIVIL	96 556 40 10
LA FRESCA FM RADIO	96 556 53 53
POLICIA LOCAL	96 556 40 01

TIBI	
AYUNTAMIENTO	96 561 70 86
BOMBEROS	96 561 71 02
CASA DEL MEDICO	96 561 71 03
FARMACIA	96 561 72 29
POLICIA LOCAL	96 561 71 02
PRACTICANTE	96 561 71 74

FARMACIAS DE GUARDIA IBI

VIERNES 13	LDA. MÓNICA COLOMA Avda. La Paz, 41
SÁBADO 14	LDA. PILAR PAYÀ FERRÁNDIZ Avda. La Paz, 2
DOMINGO 15	LDA. J. ROMERO C/ Constitución, 15
LUNES 16	LDA. M ^a J. CATALÁ SEMPÉR C/ Jaime I, 5
MARTES 17	LDA. A. CARCELÉN CUTILLAS Avda. Miguel Hernández, 37
MIÉRCOLES 18	LDO. OBDULIO JIMÉNEZ JIMÉNEZ C/ Médico Anguiz, 2
JUEVES 19	LDA. ISABEL BONILLO C/ Les Eres, 71
VIERNES 20	LDO. DIEGO MARTÍNEZ-GUINEA C/ Mayor, 31

Farmacias Castalla
Ldo. Enrique Reus Canals -Tr. Q. Camins, 12-
Ldo. F. Blas Carrillo -Convento, 18-
Lda. Carmen Márquez Romero -Pza. Carreter, 7-
Farmacias Onil
Ldo. Andrés M^a Asensio -Constitución, 12-, del 1 al 15
Lda. M^a Angeles Martí -El Portal, 11-, del 16 al 31



En el Parque Municipal se ha instalado una feria de Navidad

Castalla inicia la primera Campaña de Navidad

Una gran chocolatada abrió, el viernes 6 de diciembre, la primera Campaña de Navidad, que llenará de trasiego y colorido la zona centro de Castalla (Mercado, Parque Municipal y calles adyacentes) durante los fines de semana de Navidad y Reyes (consultar horarios en la página

7). La oferta es más que interesante y variada: feria infantil y pecera interactiva en el Parque Municipal, Nacimiento en la plaza Font Vella, Belén en la Casa de Cultura, Mercado de Navidad en la primera planta del Mercado de Abastos, iluminación y música navideñas, etcétera.



La zona centro de Castalla estuvo muy concurrida el fin de semana



Las calles de Castalla están engalanadas con vistosas luces navideñas

¿Dónde está Fisgón?

Consigue premios con ESCAPARATE

Sólo tienes que buscar la pareja de fisgones que están escondidos en dos anuncios del periódico ESCAPARATE.

Si tienes buena vista y los encuentras, **rellena este cupón y envíalo a:**

ESCAPARATE Avda. Juan Carlos I, 63 Entlo. Local 5. IBI

Entre los acertantes se sorteará un **LAVADO gratis** para turismos en Lavadero KM.0 (valorado entre 18 y 23€); **ENTRADAS** para el cine en las Casas de Cultura de Castalla, Ibi y Onil; **ALQUILERES** de películas en Mundo Cine y Colecciones de cuentos.

Nombre.....Apellidos.....
Direcc.Ciudad.....Tel.....
¿En qué anuncios está Fisgón?..... /



COLABORAN:



Centros Culturales de:
CASTALLA, IBI y ONIL

Ganador/a de un lavado gratis para su vehículo:
En Lavadero KM.0. Recoger cupón de premio en Escapate presentando el D.N.I.

• Luis Martínez Cáceres, Ibi

Ganador/a de dos entradas para el cine en el Centro Cultural:
Recogerlas en Escapate presentando el D.N.I.

• Cristina Herráiz Alcázar, Ibi

Ganador/a de una colección 'Una montaña de cuentos':
Recoger en Escapate presentando el D.N.I.

• María Pérez Guillem, Ibi

*Nota: Todos los premios caducan a los 7 días

Encuentra a nuestro Fisgón y gana un lavado **GRATIS** para tu vehículo



Para participar hazte fan de **ESCAPARATE**



Limpiezas GARVI s.l.

una solución para cada necesidad

• Contratos de Mantenimiento
• Centros Oficiales
• Calefones
• Oficinas

• Limpieza de Circuleros
• Fachadas

• Conservación de Suelos de Alcantarilla y Tuberías
• Extracción de fosas sépticas y Pozos Negros

• Servicios Especiales de Pulidos y Abrazantados

Pol. Ind. L'Alfàç II • C/ Cuenca, 32 • IBI
Tels. 96 655 17 26 - 96 655 17 27
Móvil: 610 419 655 • Fax: 96 655 17 27

carpintería La Ibense
especialistas en muebles de cocina
www.clicocinaseinteriores.com

DISEÑAMOS TUS IDEAS

Jaime I, 74 (junto Centro de Salud 2) • IBI
Tel. 96 555 24 86 - Móvil: 617 403 820
Horario: de lunes a viernes, de 10 a 13:30 h. y de 17:30 a 21 h.
Sábados, de 10 a 14 h.

NUEVA CARTA PASTAMANÍA

Más como tú quieres +

Pastamania

• Más mediterránea
• Nuevas pastas rellenas
• Nuevas pizzas

96 555 40 83

Guía a su Servicio

www.escaparedigital.com

www.escaparedigital.com

Alimentación

Quesería del Valle de Tibi.- Auténticos quesos frescos artesanos de cabra, yogures, etc... Avgda. de la Pau, 10 Tibi. **Tel. 636 635 053**

Sandibi.- Todo para la hostelería. Bebida, alimentación... Especialidad en lotes para empresas. Venta al público. C/ León, 12 - Pol. Ind. L'Alfaç III. Ibi. **Tel. 619 411 831**

Artes Gráficas

BH Seriart.- Servicios de impresión. Castalla. **Tel. 966 560 231**

Gráficas Crisval.- Folletos, catálogos, impresos. C/ Sevilla, 33, Ibi. **Tel. 96 555 47 84**

Asesorías Contabilidad

Asesoría Salfie.- Fiscal-Laboral-Contable. Tramitación autoliquidación del impuesto sobre sucesiones. Reyes Católicos, 12 Ibi. **Tel. 96 555 43 54. Fax 96 655 24 30**

Fleonil.- Asesoría integral de empresas: Fiscal, laboral, empresarial y financiero. Av. Constitución, 27 - 2º Dcha. Onil **Tel. 96 655 78 79**
Fax: 96 556 47 93

Autoescuelas

Autoescuela-Ibi.- Centro de enseñanza vial. Más de 6.000 permisos formados. Avda. La Paz, 13 **96 555 07 10.** Preparación de exámenes. Juan Carlos I, 44 **96 655 06 39**

Bares-Rtes.

Bar Deportivo 'Garnacha'.- Tapas caseras, desayunos, almuerzos, comidas y cenas. C/ Espronceda, 31 Ibi. **Tel. 679 791 675**

Casino Primitivo.- Tapas variadas. Comidas y cenas tipo informal. C/ San José, 24 Ibi. **Tel. 96 655 20 32**

El Cantonet de la Foia.- Tapería, cervecería, cafetería. Amplia terraza exterior todo el año. C/ Joan Fuster, 7 Ibi. **Tel. 617 974 109**

El Picaor.- Especialidades, Lomo ibérico, Jamón de jabugo, arroz a banda, Ctra. Ibi-Castalla, Km 1 Ibi **Tel. 96 555 35 43**

Nou Clavel Bar-Cafetería.- Montaditos, tapas, bocadillos... También para llevar.

Menú diario de martes a viernes. Av. Juan Carlos I, 96 Ibi **Tel. 96 633 69 67**

Restaurante Les Eres.- Especialidad en tapas variadas, pescados frescos y carnes. Menú de martes a viernes. Carrer Les Eres, 76 Ibi. **Tel. 96 555 23 00**

Restaurante Serafines.- Comida típica de la zona a la carta. Subida San Pascual, s/n Ibi. **Tel. 96 655 40 91**

Salones Palacios - Hotel Caseta Nova.- Salón de banquetes. Ceremonias al aire libre. Ctra. Vieja Ibi-Castalla Km. 4,5 Castalla. **Tels. 627 469 006 - 606 107 640**

Salones Tuareg - Els Molins Hostelería.- Desayunos y cenas, todo tipo de celebraciones. Carrer Les Eres, 75 Ibi. **Tel. 647 697 329**

Belleza

Begoña Estilistas.- Todos nuestros servicios en la web: www.begonyaestilistas.com C/ Murillo, 11 Ibi. **Tel. 966 551 440.** Av. de la Provincia, 2 Ibi. **Tel. 966 554 068.** El Camí, 59 Alcoy. **Tel. 965 545 808.** P. Recaredos de los Ríos, 41 Alicante. **Tel. 966 377 710**

Cafeterías-Pubs

Les Temptacions Café.- Chocolates, té especiales, desayunos y copas. C/ Villena, s/n Onil. **Tel. 649 635 123**

Pepper Caffé.- Un lugar diferente. Desayunos, meriendas y copas. C/ Joan Fuster, 17 Ibi (junto al nuevo Centro de Salud).

Carpinterías

Carpintería de aluminio Castelló.- Puertas y ventanas sin obra. Mamparas de baño, presupuestos sin compromiso. Avda. Azorín, 23 Ibi. **Tel. Fax: 96 655 17 38**

Carpintería La Ibenze.- Muebles de cocina y baño. Diseños por ordenador. C/ Lope de Vega, 66 Ibi. **Tel. 96 555 24 86**

Centros Comerciales

AMAT.- Establecimientos Amat Centro. Constitución, 9 y 10 Ibi. **Tels. 96 555 24 38 - 96 555 23 73**

Cocinas

Carpintería La Ibenze.- Muebles de cocina y baño. Diseños por ordenador. C/ Lope de Vega, 66 Ibi. **Tel. 96 555 24 86**

EHL.- mobiliario de cocina de fabricación alemana, electrodomésticos, accesorios, diseño y gestión de reformas Constitución, 17 Ibi. **Tel. 96 555 12 81**

Construcción

Const. Viro e Hijos S.L.- Venta de viviendas, trasteros, garajes y local de protección oficial. C/ Ramón y Cajal, 2 Ibi. **Tel. 96 555 02 71**

Dora Exteriores.- Complementos en madera para exteriores. Porches, pérgolas, cenadores, vallas para jardines y terrazas, complementos. Pol. Ind. 2, C/ Cocentaina, 11 Castalla. **Tel. 96 556 00 64**

Sola decoración.- Todo para la construcción. Serv. de grúa, transportes y contenedores. Cocinas y baños. Decoración interiores. Av. Azorín, s/n Ibi **Tel-Fax: 96 555 13 56**

Cristalerías

Cristalería García.- Exposición en C/ 9 de Octubre, 4 **Tel. 96 655 26 01** Taller en Virgen de la Salud, 8 Ibi **Tel. 96 555 42 91**

Electricidad

Tello Electricidad, c.b.- Domótica, automatismos, electricidad industrial, TV-TDT-sonido. Av. de la Provincia 2-D Ibi **Tel. 96 555 07 17**

Electrodomésticos

Ibital.- Electrodomésticos, telefonía móvil, audio-video. Avda. Juan Carlos I Ibi. **Tel. 96 555 46 67**

Radio Amorós.- Electrodomésticos, Hi-Fi, TV, video, informática, aire acondicionado, servicio técnico propio. Constitución, 17 Ibi. **Tel. 96 555 12 81**

Eventos

JJ Deluxe Cars Team Group.- Alquiler de coches de lujo. Limusinas. Discobus. Para todo tipo de eventos: bodas, despedidas, fiestas,... **Tel. 696 705 981**
www.jjdeluxecars.com
www.jjdiscobus.com

Nuestros profesionales, cuestión de confianza



ARTES GRÁFICAS CONTABILIDAD FONTANERÍAS
CARPINTERÍAS CRISTALERÍAS CAFETERÍAS MODA
CONSTRUCCIÓN LIBRERÍAS ÓPTICAS LIMPIEZA
INFORMÁTICA FOTOGRAFÍA MOTOR TINTORERÍAS
Y MÁS, MUCHO MÁS

Nuestros profesionales también en:
www.escaparedigital.com

Floristerías

MiroMar Floristería.- Una flor en el momento y lugar que tú desees. El Salvador, 9 Ibi. **Tel. 96 655 19 96**

Fontanerías

Montacal.- Calefacción, aire acondicionado, fontanería, gas, piscinas, riegos, mantenimiento industrial, redes contraincendios. San Pascual, 20 Ibi. **Tel. 96 555 24 74**

Fotografía

EJ Fuster.- Especialista en reportaje social, bodas, comuniones, fiestas, retratos naturales... C/ Vicente Aleixandre, 4. www.ejfuster.com **Tels. 96 555 20 70 - 630 262 583**

Verdú.- Estudi Fotogràfic. Av. de la Paz, 17 Onil. **Tel. 96 655 76 77**

Gómez Fotografía.- Fotógrafo. C/ Ravalet, 47 Ibi. **Tels. 96 655 27 90 - 629 374 576**

Manolo Fotógrafo.- Fotografía creativa. Manuel Iváñez. Tibi, 6 Ibi **Tel. 96 655 07 16**

Raúl Fuster Fuster.- Estudi Fotogràfic. Azorín, 2 Castalla. **Tel. 96 656 05 99**

Funeraria

Funeraria Moya.- Cádiz, 7 Ibi **Tel. 96 655 23 37**

Gimnasios

EnerGym.- Gimnasia de mantenimiento, karate infantil y adultos, aerobio, fitness, spinning, yoga, pilates, etc... Jove-llanos, 1 Ibi. **96 655 12 60**

Hoteles

Hotel del Juguete.- C/ L'Escoleta, 4 Ibi. www.hoteldeljuguete.com **Tel. 96 555 29 45**

Inmobiliarias

Inmobiliaria La Foia.- Si busca vivienda, no dé más vueltas. Ramón y Cajal, 4 Ibi. **Tel. 96 655 27 05**

Inmobiliaria Rojas.- Precios irresistibles. Av. Juan Carlos I, 81 Ibi. **Tel. 616 015 392**
www.gestoriarojas.com

Kasa10.- Inmobiliaria y seguros Allianz. Tu inmobiliaria de confianza. No sea... confíe en Kasa10. Ibi. **Tel. 96 633 45 92**

Internet

Escape Network.- Desarrollamos proyectos de internet personalizados para empresas. www.grupoescape.com **Tel. 96 555 37 56**

Totcable.- Televisión + Internet Banda Ancha. Tarifa plana 24 h. Av. Juan Carlos I, 23 Ibi. **Tel. 96 555 46 62**

Joyerías

Estilor Joyeros.- Taller de reparación y fabricación propia. Avda. de la Paz, 20 Ibi. **96 655 24 49.** Sta. Rosa, 6 Alcoy. **96 652 13 04.** Carrefour (Petrel). **96 537 75 02**

Javi's Joyeros.- Pablo Sorozábal, 10 Ibi. **Tel. 96 655 20 18**

Oro Comercial.- Taller de joyería. Compramos tu oro. Pagamos en efectivo y al instante. C/ Constitución, 24 Ibi. **Tel. 966 980 336**

Libros-Papel

Avenida.- Librería-papelería. Avda. Constitución, 10 Onil. **Tel. 96 556 47 40**

Papelería librería Miralles.- C/ San José, 1. Ibi **Tel. 96 555 22 77**

Plumier.- Librería, papelería. Constitución, 6 AC, Ibi. **Tel. 96 555 05 16**

Limpieza

Limpiezas Garvi.- Limpieza de alcantarillado, tuberías, fosas sépticas. Naves industriales. C/Cuenca, 32 Ibi. **Tel. 96 655 17 27**

Mármoles

Ibimármol S.L.- "En Ibi, desde 1973 dando forma a su imaginación en trabajos de piedras, mármoles, granitos y silestone". Av. Valencia, 35 Ibi. **Tel. 96 555 16 29**

Mármoles Maigmo S.L.- Todo tipo de trabajos en mármoles, granitos y silestone totalmente montados. Castalla. **Tel. 96 556 12 86**
Mail: ei@maigmo.com

Mascotas

Ibizoo.- Venta de mascotas y complementos. Servicio de peluquería canina. Jaime I El Conquistador, 100 Ibi. **Tel. 96 555 40 66**

Moda

Dardo.- Moda Hombre. En Onil, C/Biar, 12 **96 556 51 20.** En Castalla, C/Rey Don Jaime, 15 **96 656 04 32.** En Ibi, C/2 de Mayo, 3 **96 655 28 73**

Maxim's.- Estilo y elegancia en ropa de caballero. En Ibi, C/ Constitución, 14. **Tel. 96 555 16 84**

Petit Coco.- Ropa de bebé y premamá. Mobiliario para el bebé. Dr. Marañón, 14 Ibi. **Tel. 96 655 15 76**

The Green.- Te vestimos de pies a cabeza. Ropa y complementos para hombre y mujer. Con las mejores marcas. C/ Tibi, 3 Ibi. **Tel. 96 655 09 19**

Motor

Xirau.- Mecánica, neumáticos, chapa, pintura, vehículos de ocasión y seguros. C/ León, 3, nave 2 Ibi. **Tel. 96 555 34 17**

Muebles

Duet.- Cocinas, armarios, vestidores, panelaciones, puertas, portones, tarima, parquet, baños, reformas, interiorismo, diseños 3D. www.duetsoluciones.com. C/Lepanto, 13 Castalla. **Tel. 96 556 10 06.**

Ideas Mobiliario.- 2 tiendas en Ibi a su servicio: *Ideas Vanguardia*, Av. Juan Carlos I, 57. *Ideas Colonial Stile*, Miguel de Cervantes, 17. Ideas Contract: Instalaciones, amueblamientos integrales, restaurantes, cafeterías, hoteles, etc... **Tel. 96 655 35 56**

Sofass.- Más de 70 modelos en piel y relax. Precios directos de fábrica. Av. de la Provincia, 69. Ibi. **Tel. 96 555 20 73**

Ópticas

Ibi Óptics.- Óptico optometrista, audilogía, contactología. Plaça Miguel Servet, 4 Ibi. **Tel. 96 655 36 90**

Pizzerías

Pizzería Pasta Manía.- Rte. Brasería. Servicio a domicilio. Avda. Juan Carlos I, 97. Ibi. **Tel. 96 555 40 83**

Publicidad

DAOS Publicitat, S.L.- Artículos de publicidad, ropa laboral y de seguridad. Castalla. **Tel. 966 560 231**

Puericultura

Petit Coco.- Ropa de bebé y premamá. Mobiliario para el bebé. Dr. Marañón, 14 Ibi. **Tel. 96 655 15 76**

Rotulación

Rótulos Gavián.- Todo en rotulación. Vehículos, metacrilatos, escaparates, neón, luminosos, lonas, vallas. Avda. Juan Carlos I, 100 Ibi. **Tel. 96 655 27 21**

Seguridad

Seguridad Sart.- Instalación y mantenimiento. Sistema de Alarma. D.G.P. Nº 953. Pol. Ind. l'Alfaç III C/ Zamora, 11 Ibi. **Tel. 902 007 292**
Fax: 902 007 293

Seguros

Josep Asegurances.- "Por lo que más quiera, asegúrese". C/ Alfonso VI, 2 AC Ibi. **Tel. 96 555 48 42**

Ocaso.- Avda. Juan Carlos I, 59 Ibi. **Tel. 96 555 28 90**

Tanatorios

Tanatorio Moya.- Cádiz, 7 Ibi. **Tel. 96 655 23 37**

Televisión

Intercomarcal Televisión.- Pza. Casinos, 18 Castalla. **Tel. 96 656 10 89** **Fax: 96 556 15 92**

Movitel.- Televisión por cable. C/ Fermín Bernabeu, 3 Castalla. **Tel. 96 656 06 07** **Fax: 96 556 12 76**

Tintorerías

Tintorería Domingo.- Lavandería, limpieza en seco. Profesionales en toda clase de pieles, alfombras, mantas, edredones. Murillo, 19 Ibi **Tel. 96 655 05 41**

Tintorería Rosa.- Limpiezas en seco. Mantas edredones y alfombras. Especialistas en pieles. Servicio a domicilio. Avda. de la Paz, 4 Ibi. **Tel. 96 555 22 73**

Transportes

Ibitrans.- Servicio Nacional e Internacional de Transportes. Cuenca, 11 Ibi **Tel. 96 555 13 01** **Fax: 96 655 01 69**

Viajes

Ibiviajes.- Somos especialistas en cruceros. Consulta nuestras ofertas con las mejores compañías. Av. de la Paz, 18 Ibi. **Tel. 96 655 41 42**

Video Clubs

Mundo Cine.- Video club. Todo el cine en tus manos. C/ Tibi, 8 Ibi **Tel. 96 633 82 09**

Zapaterías

Calzados Cristi.- Con toda la moda de la temporada. Av. Juan Carlos I, 49 y C/ Jijona, 3 Ibi. **Tel. 96 555 08 35**

Déjate ver en 24 m²
alquila una VALLA PUBLICITARIA
desde 190 euros al mes
más información: 649 338 756

ANUNCIOS GRATUITOS*

Tus anuncios ahora también en internet
www.escaparatedigital.com

INMUEBLES

Inmobiliaria La Foia necesita viviendas en venta y alquiler para atender demandas de clientes. Tel. 96 655 27 05.

Inmobiliaria Rojas: Casa campo Ibi, 8800 metros de terreno, 35 metros casa, pozo legalizado, afectada una parte por el futuro poligono, cerca del pueblo, 45.000€. Tel. 616 015 392.

Inmobiliaria Rojas: Casa nueva en Ibi, 170 metros, 4 dormitorios, comedor, cocina, patio, 2 baños, garaje, calefaccion, a estrenar, rotonda Don Bosco. 145.000€. Tel. 616 015 392.

Inmobiliaria Rojas: Ático Ibi, edificio Fuso, 100 metros de vivienda + 50 de terraza, orientacion sur, calefaccion , 85.000€. Tel. 616 015 392.

Imobiliaria Rojas: Piso Ibi, 110 metros, 3 dormitorios, comedor, cocina con galería, 2 baños, calefaccion y trastero, seminuevo, calle santa Rita, 64.500€. Tel. 616 015 392.

Inmobiliaria Rojas: Dúplex nuevo en Ibi, 160 metros, 4 dormitorios, comedor, cocina con galería, 2 baños, terraza, garaje, a estrenar, zona centro, 130.000€. Tel. 616 015 392.

Oportunidades inmobiliarias precisa viviendas en alquiler para clientes en cartera. Seriedad y profesionalidad. Tel. 687 792 379. Av. Juan Carlos I, 63.

Oportunidad Piso en Ibi, amueblado, 4 habitaciones, 2 aseos, cocina totalmente equipada con despensa, galería, amplio salón comedor, calefacción, muy soleado, con ascensor. Con vistas a las plazas Miguel Servet y Centenario (Mercadona). 59.900 €. Tel. 666 860 655.

Busco casita en el campo, económica. No importa estado.En la zona de Ibi. Me urge. Tel. 638 393 664 (preguntar por Mer).

¡Oferta! Se alquila o vende piso en Ibi, c/ 9 de Octubre. Sin amueblar. 120 m. Tel. 966 930 245.

Vendo parcela en Terol. 850 m². Tel. 966 930 245.

Busco piso de alquiler en Ibi, de 90-100 m. amueblado, por la zona de la Tartana (a ser posible), con plaza de garaje (opcional), para un matrimonio sin hijos ni mascotas. De particular a particular. Tel. 690 749 504.

¡Oferta! Se alquila local en Ibi, c/ 9 de Octubre. 165 m. Tel. 966 930 245.

Señora con piso propio en Ibi, cerca del Parque Giravella, busca mujeres para compartir piso. Tel. 665 809 048.

Se alquila o vende piso en Ibi, c/ Alfonso el Sabio. Nuevo. 90 m. Tel. 966 930 245.

¡OCASIÓN! Vendo cochera en Ibi en Plaza la Tartana, 36 m², caben 2 coches. 12.000 negociables. Tel. 630 790 444 - 680 671 774.

¡OCASIÓN! Vendo piso en Ibi en C/ Alfonso VI (zona Giravella) 90 m², 1º piso sin ascensor. 52.000 negociables. Tels. 630 790 444 - 680 671 774.

Particular vende Piso en Ibi de 114 m² con magnificas vistas, 4 habitaciones, cocina con despensa, comedor y 2 cuartos de aseo. Precio a convenir. Tel. 630 262 583.

Alquilo habitación en piso nuevo en Tibi. Con vistas. Derecho a cocina. Tel. 645 292 187.

Vendo casa en Ibi de 130 m² planta baja,con cochera y estanterías de obra,cuarto de aseo,ideal para negocio o vivienda. Precio a convenir Tel. 630 262 583.

Busco piso para alquilar, preferiblemente sin amueblar y pequeño. Tel. 626 801 875.

Particular alquila pisos nuevos en Ibi. En pleno centro (C/ Paca Guillem). A estrenar. Muy económicos. A partir de 210€/ mes. Tel. 659 622 846.

Se vende piso ideal para oficinas o despacho en la céntrica y concurrida calle Manuel Soler (junto a la CAM), 100 m². Interesados llamar al Tel. 647 314 376.

Se vende piso céntrico en Ibi de 95 m². Planta Baja, habilitado para Minusválidos,con patio,comedor, 3 dormitorios, 2 cuartos de aseo, cocina con despensa y calefacción. Precio a convenir. Tel. 630 262 583.

Oportunidad, alquilo piso con piscina con opción a compra, durante 5 años. Todo exterior y muy soleado, accesible para minusválidos, plaza de garaje al lado del trastero, 3ª altura, dispone de zonas comunes como piscina, terraza, garaje, etc. Comedor y 3 dormitorios con vistas a la piscina, tarima flotante, climail-oscilobatientes, calefacción, aire acondicionado con bomba de calor. 390.-€/alquiler del piso. El garaje y trastero sería opcional. Tel. 678 787 275.

Chico español responsable busca piso para compartir en zona Onil o Castalla. Tel. 664 503 623.

Vendo plaza de garaje en edificio Mercadona de Ibi.

Tel. 626 290 527.

Vendo plazas de garaje cerradas y abiertas. En el edificio de la antigua Gozán. Tel. 653 808 660.

Busco piso en alquiler en Ibi. Tel. 645 329 478.

Alquilo local Céntrico en Castalla en frente del "Cau" precio interesante. Tel. 687 458 521.

Vendo piso de 100 m² en Ibi, zona San Miguel, tarima flotante, aire acondicionado, alarma conectada a central, ventanas climailt, 11 años de antigüedad (reformado hace 4 años). Tel. 617 229 105 E-mail: jimpas@terra.es

Se traspasa Café-Pub Niágara. Precio muy interesante, alquiler económico. Tel. 616 446 070.

Vendo piso en Alicante junto a la estación de Renfe. Amueblado, 3 dormitorios. 115.000€. Tel. 606 449 616.

Piso nuevo en Ibi a estrenar, en la GOZAN, C/ Rafael Alberti, en 4ª planta, recién acabado y sin utilizar. Vivienda de 1 dormitorio con tarima de roble en dormitorio y salón, gres de Porcelanosa en cocina y baño. Splits de calor y frío en dormitorio y salón, baño con mampara de cristal, gresite en ducha y mueble de baño. Muebles de cocina, campana, encimera vitrocerámica y horno eléctrico. Puerta acorazada con blindaje multipunto. Precio: 69.131 ; con garaje: 83.921 . Vende particular. José Manuel. Tel. 667 449 217.

Compraría casa de campo cerca de Ibi. Precio económico. Tel. 606 089 518.

Se vende local para cualquier comercio de 100 m², con aseo, zona correos, buena ubicación. Interesados llamar al 625 30 37 10.

Alquilo locales comerciales totalmente acondicionados en la calle Constitución de Ibi. Precio: 750 Tel. 655 214 893.

MOTOR

Vendo Saab Sport Hatch 1,9 150 CV. Faros de xenón, equipo Bosé. Impecable. Chasis deportivo. Piel. 10.900€ negociables. Tel. 699 849 384.

Vendo carro tienda marca Inesca. En buen estado. 2 habitaciones, vestidor, salón, arcón y rueda delantera de apoyo giratoria pequeña. Incluimos red para el suelo, toldos de sombra, tienda cocina con accesorios y otros. Precio a convenir. Tels. 96 655 08 85 - 616 082 278.

Vendo moto Suzuki GSR 600 con ABS de color negro. Impecable, siempre en garaje, todo original de casa, ninguna caída. Tiene cuatro años y 13.500 kms. La vendo porque no la utilizo. 4.000€ negociables. Tel. 622 630 794 - 622 496 078.

Compraría Citroen Xsara Picasso de 2ª mano. Tel. 678 447 428.

Vendo tractor 880-F con tres aperos, tambien una machacadora y atomizador. Tel:646 639 354.

Vendo APRILIA SR50 REPSOL itv recién pasada, en perfecto estado, como nueva, precio 700 euros. Tel. 637 427 290.

Compro coche, menos de siete años. Interesados llamar al tel. 679 406 016.

EMPLEO

OFERTAS:

Se necesita ayudante de cocina o camarero para fines de semana o extras. Enviar currículo al mail: ja25370@hotmail.com

Se necesitan señoras responsables, edad 25 años en adelante. Trabajo 1/2 jornada. Venta moda y complementos, zona Foia de Castalla. Tel. 686 296 814 (llamar en horario de oficina).

Se buscan profesionales de la salud con experiencia, interesados en alquilar consultas individuales de una clínica de Ibi, completamente equipada. 629 527 444.

Se busca farmacéutico/a con experiencia, interesado/a en negocio de parafarmacia, en clínica de Ibi. Tel. 629 527 444.

We look for native English people to do linguistic immersion in English or conversation sessions to a 10 year old boy and a 12 year old girl to a child of 10 and 12 years during the summer and all thought the year. To be possible near Castalla. Please contact on the telephone 96 556 18 82 for stops interview.

Necesitamos personas inglesas nativas (o que dominen el inglés bien) interesadas en hacer inmersión lingüística en inglés o sesiones de conversación a un niño y una niña de 10 y 12 años durante el verano y para todo el año. A ser posible cerca de Castalla. Contactar con el número 96 556 18 82 para entrevista previa.

Se necesitan mujeres emprendedoras con ganas de trabajar para la distribución de productos de belleza. Tel. 690 713 074 (Mónica).

AVON busca distribuidoras para la comarca.

Compatible con cualquier otra actividad, podrás crear tu negocio a tu ritmo, sin inversiones ni horarios. Tú decides cuanto quieres ganar. Llama y te Informaremos. Tel. 633 375 529. Esther.

Se necesita persona con buena presencia para trabajar en cosmética. Tel. 635 654 029. Anna.

Se necesitan chicas: don de gentes en Castalla, Onil y Tibi para hacer reuniones TUPPER-SEX, ¡animate! Preguntar por Alba. Tel. 618 025 779.

DEMANDAS:

En Ibi o comarca, chico de 32 años se ofrece para trabajar como conductor en empresas, ayudante de taller o fábrica. Tel. 645 329 478 - 633 459 231.

Se ofrece señora española para limpiar, planchar, cuidar niños, etc. Tel. 600 851 949.

Chica busca trabajo para cuidar personas mayores. Tel. 680 535 418.

Chica se ofrece para trabajar en limpieza, cocina, o cuidar personas mayores. Tel. 617 172 228.

Se ofrece señora de mediana edad para el cuidado de personas mayores o niños, jornada completa o media jornada con conocimientos Alzheimer o discapacitados con demencia. Tel. 966 238 443 (Cristina o Jose).

Se ofrece chico para trabajar en fábrica, como ayudante de cocina o en el campo. Tel. 659 228 362.

Enfermera auxiliar se ofrece para cuidar a personas mayores. Disponibilidad de horarios. Tel. 637 731 909.

Chica española de 25 años, se ofrece para limpieza a particulares o empresas, cuidar niños o para operaria de montaje en empresa del plástico o juguetes. Tel. 637 944 093 (Ainhoa).

Chico de 20 años busca trabajo en cualquier sector, dispuesto a trabajar por horas y fines de semana, con experiencia como jardinero, albañil, máquinas de plástico. Don de gentes, buena presencia. 665 573 792 (Alex).

Chica con experiencia se ofrece para trabajos de fotografía y diseño. (catálogos, logotipos, fotos para webs, etc...). Tel. 666 778 047.

Se ofrece chico responsable y con experiencia como jardinero o bien como casero para cuidar fincas, con conocimientos de toda clase de podas y agricultura. Tel. 653 795 048.

Se ofrece señora para cuidar personas mayores. Interna o externa, o por horas. También para limpieza de casas. Tel. 636 391 085 - 669 388 349.

Se ofrece chica para trabajar en fábricas, cocina, cuidando niños o personas mayores y limpieza. Tel. 677 001 149.

Chica busca trabajo, con experiencia para cuidar a personas mayores y con referencias. Tel. 600 889 383.

Chica se ofrece para trabajar en fábrica, limpieza, cuidado de personas Mayores. Tel. 646 647 299.

Chico se ofrece para trabajar en fábrica, en el campo, ayudante de cocina, montaje. Tel. 616 411 319 - 646 647 299.

Español de 44 años busca trabajo. Con 19 años de experiencia en máquinas de plástico. Regulación de máquinas. Conocimientos básicos de informática. Conductor de camión y torito, con carnet de carretilla. Tel. 687 834 951. ava.rufino@gmail.com

Se ofrece chica para hostelería, por horas o jornada completa. Máquinas de plástico o aprendiz de peluquería. Tel. 636 626 069 (Carmen).

Se ofrece señoras para limpieza por horas o jornada completa, y para el cuidado de ancianos y niños. Tel. 636 626 069 (Carmen).

Chica responsable con referencias, se ofrece para cuidar personas mayores, tareas domésticas, trabajos de limpieza, ayudante de cocina con carnet de manipulador de alimentos; por horas o jornada completa. Tel. 630 183 704.

Se ofrece chica joven para cuidar personas mayores, niños o para limpieza. Tel. 677 256 259.

Chica responsable se ofrece para cuidado de personas mayores externa o interna. Tiempo completo. O tareas domésticas, ayudante de cocina con carnet de manipulador de alimentos, o cualquier oferta laboral. Tel. 674 514 075.

Se ofrece chica para cuidar personas mayores y niños o limpieza, interna o externa. Tel. 669 388 349.

Busco trabajo para cuidar personas mayores, niños y limpieza, por horas. También en fábrica de plástico. Responsable y con experiencia en estos trabajos. Tel. 680 910 462.

Se ofrece chica con experiencia en el cuidado de personas mayores y para limpieza en el hogar o escaleras, por horas. Tel. 630 805 197.

***Todos los anuncios de compra—venta entre particulares son gratuitos excepto Sección Inmobiliaria y Motor: 10 €(20 palabras)**

Envía este cupón a: **ESCAPARATE, Av. Juan Carlos I, 63, entlo. IBI** o por correo electrónico a: **escapate@escaparatedigital.com**

ANUNCIOS GRATUITOS — CLASIFICADOS

Nombre
Tel.
Texto
.....
.....

Busco trabajo para cuidar personas mayores o para limpieza; interna o por horas. Tel. 649 733 933.

Chica joven busca trabajo en máquinas de inyección y montaje de menaje de hogar, también para cuidar niños o ancianos, en casa u hospital. Vehículo propio. Disponibilidad de horario. Tel. 626 401 635.

Señora boliviana busca trabajo cuidando personas mayores, limpieza, asistente de hogar, ayudante de cocina, por horas, jornada completa o media jornada. Coche propio. Tel. 617 854 996.

Chica 27 años, busca trabajo por horas o jornada completa en cuidado de niños o limpieza. Tel. 642 922 606.

Chico de 26 años busca trabajo en fábricas, campo, construcción, montajes, repartidor. Disponibilidad inmediata. Carné de conducir. Tel. 626 472 718.

Se ofrece chica para cuidado de personas mayores o limpieza. Tel. 663 317 117.

Se ofrece persona responsable para cuidar finca o masía, dispongo de colmenas para polinizar, con conocimientos de poda e injerto de frutales, almendros y olivos. Tel. 663 778 237.

Chico español de 40 años busca trabajo en fábricas, chófer de segunda o en el campo; muy necesitado, con muchas ganas de trabajar. Tel. 669 284 931.

Se ofrece chico español de 20 años con muchas ganas y necesidad de trabajar. Para cualquier tipo de empleo y en el campo. Tel. 622 355 260.

Chico, 41 años, de Ibi, busca trabajo urgente en cualquier sector. Con seis años de experiencia como peón de almacén, 3 como peón inyección plásticos y uno como peón en fábrica de juguetes. Tel. 699 644 541 - 966 199 154.

CONTACTOS

Hombre, 50 años, busca mujer de 40 a 50 años que sea honesta y sincera. No importa nacionalidad. Tel. 609 162 530.

Hombre, 68 años, me encuentro solo, busco compañía, con fines serios. ¿Quieres ser tú? Tel. 680 787 445.

Señor, 55 años, divorciado de Castalla, sin cargas. Busco mujer de mi edad que sea de la comarca, para relación estable. Tel. 690 749 504.

Si eres una mujer de 50 años nivel cultural medio-alto, ¿quieres ayudarme a hacerte feliz? Un hombre, creo que bueno, te espera. Tel. 618 085 934.

Chico de Ibi conocería chica española para amistad o relación estable (no más de 38 o 40 años). Tel. 676 210 364.

Hombre español busca chica extranjera, de 25 a 45 años, para amistad, y que necesite ayuda económica. Tel. 600 776 874.

Busco mujer de 40 a 50 años, sincera y honesta para relación seria y estable. No me importa nacionalidad. Soy divorciado y tengo 50 años. Tel. 673 538 403.

Chica de 38 años,busca chica de la Foia o alrededores, para amistad o lo que pueda surgir. Tel. 649 635 123. Te espero.

Chico busca chico de 18 a 40 años para relación esporádica. No malos rollos. Yo 40 años. Tel. 634 709 063.

Chico busca chica de 30 a 42 años para amistad y lo que surja. Tel. 600 776 874.

Chico busca chica de 30 a 45 años con las ideas claras, para disfrutar del sexo y amistad sana. Tel. 672 759 663.

Hombre español, 50 años, busca mujer de 40 a 50 años, sincera y honesta para relación seria, no me importa nacionalidad. Soy de Onil. Tel. 638 611 502.

Hombre español de 50 años busca mujer de 40 a 50 años sincera y honesta para relación seria y estable. Soy de Onil. Tengo piso. Tel. 646 684 089.

Hombre español busca mujer de 40 a 50 años para relación seria y estable. Sin cargas familiares. Tel. 646 918 322.

Chico simpático, agradable, discreto, físico normal. Busca chicos/as de mismas características para amistad y algo más. No mayores de 40 años. Tel. 692 414 891.

Divorciado, 50 años, sin cargas, soy de Onil: busco mujer de 40 a 50 años para relación seria. Tel. 649 068 380.

Chico de 30 años busca relación seria y formal con chica de hasta 35 años. Soy serio y educado. Tel. 630 760 015.

VARIOS

Se vende camara Nikon D3000 reflex digital 10,2 megapíxeles, totalmente equipada con tele-objetivo tamron 18-270 mm. con enfoque automatico y estabilizador, con este objetivo lo tienes todo cubierto para fotos de cerca como de lejos, Bolsa de transporte, libro de fotografía, 2 baterías, tarjeta de 8gb y mando a distancia, regalo ideal para reyes esta como nueva con caja original 420 euros, atiendo por whatsapp. Tel. 649 338 756.

Vendo estufa de pellets en muy buen estado. Precio a convenir. Tel. 965 617 130 - 615 603 523.

Vendo cama de matrimonio y mesitas, de roble. Seminueva. 100€ negociables. Tel. 620 576 985.

Vendo cuna con colchón de látex, marca Micuna. Sin estrenar. 150€ negociables. Tel. 620 576 985.

Vendo bretón blanco y naranja de 2 años, con microchip y todas las vacunas al día, iniciado en la caza. 200 €. Tel. 686 247 134.

Vendo lavavajillas Whirpool casi nuevo, por 250 € y cinta andadora nueva, por 300 €. Tel. 600 851 949.

Compro tebeos antiguos de los años 1940-1965. Tel. 722 341 776.

Vendo lote de 3 bicicletas en buen estado para adultos. 180 € las tres. Tel. 689 623 275.

Vendo silla carro marca Jané en buen estado, con saco térmico, sombrilla y plástico lluvia. 70 € Tel. 637 204 247.

Clases particulares de piano a domicilio a partir de septiembre. Tel. 645 741 819.

Se imparten clases de refuerzo de Lengua y Literatura para alumnos de la ESO. Tel. 669 328 783.

Vendo ordenador portátil de 10" marca Asus. Disco duro 320 Gb. Muy buen estado. 140 €. Tel. 657 291 129.

Vendo 30 palets de madera europeos a 4 € c/u. Tel. 687 834 951.

Compro dormitorio de matrimonio económico. Tel. 678 159 508.

Vendo taladro de sobremesa con ciclos automáticos para series. Precio a convenir. Tel. 606 449 616.

Vendo aire acondicionado LG con bomba de calor. Económico. También caldera, quemador y accesorios de calefacción Ferroli. Precio a convenir. Tel. 676 264 823.

Vendo estanterías metálicas galvanizadas 200 x 94 x 60 cm. 100 kg. peso por balda. 25 euros. Tel. 690 760 944.

Compraría ordenador portátil en buen estado, hasta 50 €. Tel. 676 210 364.

Vendo traje de tuareg de chica. Talla 40, completo. Por 300 €. Tel. 603 540 788.

Vendo bicicleta de spining. Precio: 120 €. Tel. 674 762 533.

ESCAPARATE

*Te endulza
la Navidad*

Colaboran:

50 años a su servicio
Amoros

Sandibi
Distribuciones

Escaparate sortea entre sus lectores un magnífico

LOTE NAVIDEÑO

y un

TELEVISOR LG 32"



Rellena este cupón y entrégalo a tu quiosquero, o deposítalo en Radio Amoros (Constitución, 17), o envíalo a: ESCAPARATE: Avda. Juan Carlos I, 63, entlo. - 03440 Ibi

Nombre y apellidos:	
Dirección:	
Teléfono:	
Mail:	

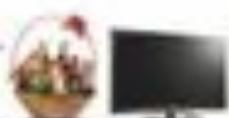

ESCAPARATE

*Con el mismo cupón
entrarás en las dos
sorteos...*

Participa y

GANA

Sorteos: Miércoles 18 de diciembre de 2013. Entrarás en el sorteo todos los cupones recibidos antes del 18 de diciembre de 2013. Solo se admitirán cupones originales. El nombre de los ganadores se publicará en la edición de Escaparate del día 20 de diciembre de 2013.