CONSIGUE TU ENTRADA GRATIS
PARA LA PISTA DE HIELO
Infórmate en la página 5

Periódico Independiente
de la Montaña

Recuerde: Durante la madrugada del 26 al 27 de marzo deberá adelantar una hora su reloj (a las 2:00 serán las 3:00)

Uno envejece para el amor y la mentira, pero no envejece para el asombro
Gilbert Keith Chesterton

ESCAPARATE

Del 25 al 31 de marzo de 2011
AÑO XVIII • Tercera Época
Número 587
1,40 euros
www.escaparatedigital.com

Angélica Such visita la instalaciones que ya tienen todo el equipamiento

La conselleria de Bienestar Social anuncia para finales de año la apertura del Centro de Día de Ibi

Comienza el proceso de adjudicación del servicio al que destinará 475.000 euros anuales

PAGINA 5

ESCAPARATE obsequia a sus lectores con la primera semilla de la colección **'Es tiempo de plantar'**:
RABANITO

Cómo plantar y cultivar esta semilla, en la página 8

■ IBI
Matías Guilló será el candidato por el Bloc a las elecciones municipales de mayo 6

■ IBI
Policía Local y Guardia Civil capturan un caballo en la autovía 11

■ BIAR
El PP aprueba unos presupuestos de cerca de 3,5 millones de euros 14

Eusebio Cáceres, mejor deportista alicantino de 2010. El atleta colivenc Eusebio Cáceres recibió el reconocimiento de mejor deportista de la provincia de Alicante del año 2010 en la XXVIII Gala del Deporte, organizada por la Diputación, que se celebró el viernes 18 de marzo en el Auditorio *Mediterrània* de La Nucía. En la imagen, el joven de Onil sostiene el premio que acaba de recibir de manos del presidente provincial, José Joaquín Ripoll. PÁGINA 20

■ CASTALLA
La Agencia de Desarrollo Local estrena su sede 17

■ ONIL
Abierto el único Parque Rural de Emergencias de la provincia 19

■ DEPORTES
Los ibenses Omar Martos y 'Guille', en el Nacional de Supermotard 23

Ahora tú propones el precio de tu nueva vivienda
Pisos en venta en Villena, Onil y Pinoso
Consúltalo para otras poblaciones
SÓLO 3 DÍAS
€
Jornada de puertas abiertas
en la oficina de "la Caixa"
de la avenida de la Constitución, 23, de Villena
✓ Viernes 25 de marzo, de 16 h a 20 h
✓ Sábado 26 de marzo, de 10 h a 14 h y de 16 h a 20 h
✓ Domingo 27 de marzo, de 10 h a 14 h
www.servihabitat.com
902 15 01 02
Servihabitat
Servicios Inmobiliarios de "la Caixa"

La pregunta

LA OPINION DE NUESTROS INTERNAUTAS

¿Está a favor de la energía nuclear?

Puedes participar en www.escaparatedigital.com

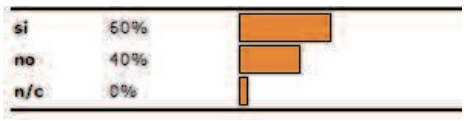

¿Qué le parece la nueva Ley sobre Custodia Compartida?

Rocío Herrero, parada

"Los hijos son responsabilidad de los dos"

"Me parece bien porque creo que los hijos son responsabilidad de los dos padres y ambos se tienen que hacer cargo de ellos.

Está claro que todo tiene sus 'peros', porque depende de la situación de cada uno, aunque en general me parece bien la medida".

Sergio Navarro, enfermero

"Los dos deben involucrarse"

"Bien, para que tanto el padre como la madre se involucren en el cuidado de los niños. Así ambos tienen que compartir la manutención y la educación de sus hijos .

Además, así los dos pueden estar el mismo tiempo con ellos y no sale nadie perjudicado".

Pascual Vicedo, juguetero

"Perfecto, los dos tienen el mismo derecho"

"Me parece perfecto, porque los dos cónyuges tienen el mismo derecho. Es mejor para los padres y también para los niños. Además, también es una medida más justa en los tiempos actuales. Los niños necesitan tanto al padre como a la madre".

Sonia Muros, comerciante

"Así se darán cuenta de lo que es ser padre"

"Estupenda, para que se den cuenta de lo que es ser padre, no sólo de bolsillo.

Opino que las personas razonables y con educación aceptarán positivamente esta nueva ley porque es mejor para los niños y los padres".

ABRIL

L	M	M	J	V	S	D
				1	2	3
4	5	6	7	8	9	10
11	12	13	14	15	16	17
18	19	20	21	22	23	24
25	26	27	28	29	30	

Nueva 4 · Crec. 12 · Llena 19 · Meng. 26

PASÓ EN

Centenario de D. Antonio Anguiz Pajarón

En 1987, siguiendo el artículo 155 de los Estatutos de la Comisión de Fiestas de Moros y Cristianos, se instauró el título de Festero de Honor.

En esta primera edición fueron condecorados dos reconocidos festeros: D. Antonio Anguiz Pajarón y D. Cipriano Adolfo Mira Carbonell (Cagamistos).

Archivo Municipal de Ibi: Revista de Fiestas de Moros y Crisitnos año 1987.

Así lo veo yo

Los mercaderes del templo

Alacrán

Todos los días se habla de los pobres de la crisis, que tampoco eran ricos antes del estrechón económico. Últimamente, quizás para variar, se ha hablado de los más ricos del mundo, que como los garbanzos de arroba, son más bien pocos. No se dice nada sobre si les han obsequiado con diplomas, medallas o algunos milloncejos, por aquello de llevar algo suelto en el bolsillo, pero al menos, se les ha reconocido su mérito por haber aumentado notablemente sus beneficios, cebando sus cerditos-alcancía hasta donde les permite el seboso pellejo. Dicha bonanza ha tenido lugar desde que la inmensa pobretería se ha ido apretando el cinturón, hasta juntar el ombligo con el espinazo.

Y siguiendo esta máxima de que riqueza equivale a poder y todo tiene su precio, el Reino Unido vende los derechos de nacionalidad a extranjeros por millones de libras esterlinas, o sea, se admiten inmigrantes ricos, a los pobres que se los coman los perros, que hay demasiados. Si a lo dicho añadimos que la Unión Europea ha aprobado el llamado "pacto por el euro" que consiste en más recortes sociales y salariales, nuestra vieja y culta Europa, templo de la civilización occidental –según algunos entusiastas– ha sido ocupada por unos mercaderes que hacen hincarse de rodillas hasta a nuestro presidente Zapatero, que dice ser socialista, obrero y español.

Así de entrada, asusta un poco imaginar qué pasará cuando nos gobiernen las derechas, aunque, visto lo visto, esto de las izquierdas y las derechas ha quedado ya en agua de borrajas, puesto que quien gobierna es don dinero, que también gobierna a gobernantes y, no es manco, por cierto, trabaja a dos manos y además, llenas.

El mundo, como dice José Luis Sanpedro, más que en un mercado global, se nos ha convertido en una sociedad global en la que un 20% de sus habitantes tiene en sus manos el 80% de la riqueza del Planeta y el 80% de los mortales ha de apañarse con el 20% restante, lo que quiere decir: estrecheces y, en infinidad de veces, hambre.

El mundo del trabajo casi en todas las épocas se conformó con subsistir, sabe que las revoluciones siempre se amasaron con sangre, así como que si alguna prosperó, sus dirigentes ocuparon las poltronas del poder y llegaron a ser tan tiranos como sus antecesores, o tal vez se aferra a la esperanza de que pueda resultar cierto aquello de que los mansos heredarán el Reino de los Cielos.

Mis relatos en: *www.juanjofernandezcano.blogspot.com*

En clave de humor

Cartas de los lectores

Los escritos dirigidos a esta sección deben llegar mecanografiados **con un máximo de 350 palabras**. En caso contrario, ESCAPARATE se reserva el derecho a publicarlos, resumirlos o extractarlos.
Los escritos aparecerán publicados con la firma del autor, nunca con seudónimo, quien **debe hacer constar su nombre y apellidos, domicilio, teléfono y D.N.I**. Los escritos pueden enviarse por correo, por fax al número **96 555 35 51**, o por correo electrónico a: ***escapate@escaparatedigital.com***

El Ágora pública

Uno puede sorprenderse de cuánto es capaz de emocionarse la persona; obviamente ello es muy subjetivo y, por tanto, depende de cada cual esa capacidad. El mundo de las emociones, como el de los sueños, se enmarca en el ámbito de las potencialidades psíquicas más profundas, por lo que, probablemente, habría que preguntarle a Freud cuál es el nivel adecuado; yo opino, personalmente, que ambos fenómenos son saludables, y no habría, pues, que fijarse límites.

Casualmente tuve conocimiento de que se iba a inaugurar el Teatro Río –de ahí el comentario anterior– y obviamente sentí una gran emoción, la cual, siguiendo los consejos del creador del psicoanálisis, no reprimo, y es por ello que expreso ciertos sentimientos. Digo, que me embargó una especial emoción, al tener conocimiento que iba a ser ya una realidad, tan emblemático proyecto cultural para nuestra ciudad, el cual viene, por cierto, de bastante tiempo atrás.

Quiero, primero que nada, felicitar al pueblo de Ibi y a todos sus ciudadanos, destinatarios inmediatos de tan significativo y peculiar proyecto, y hacerlo también, sin duda, a todas aquellas y aquellos, sin excepción alguna, concejales, técnicos y funcionarios que han contribuido a que sea una magnífica realidad.

Inmediatamente me vinieron a la cabeza muchos, muchos recuerdos. Ibi estaba saliendo de una situación francamente difícil, superada gracias al tesón, la profesionalidad y la inteligencia de los ibenses, acostumbrados históricamente a resolver sus propios problemas, e incluso algunos de los demás. El municipio, como la mayoría de los municipios españoles, se atemperó, después de la transición democrática, a los nuevos cánones de ese nuevo tiempo, y al de la integración europea, al filo de la cual se acometieron muchas inversiones, las que no es necesario enumerar en estos momentos, pero fueron muchas y muy potentes. Obviamente, como en la mayoría de ayuntamientos, fueron precedidas del necesario e ineludible orden de prioridades, dadas las carencias con que nos encontramos la mayoría de los ayuntamientos democráticos, y de la peculiar reconversión que tuvimos que acometer como consecuencia de la grave crisis de principios de los ochenta.

Superada esa difícil etapa, se podía, dentro de ese orden de prioridades, plantear ya otros proyectos significativos dentro del ámbito municipal, que sin duda Ibi se merecía, como podían ser la 'Piscina Climatizada' y el 'Teatro Río'; ya que Ibi sufrió, durante mucho tiempo, un notable desfase entre su excepcional rango económico e industrial, y el nivel de equipa-

Editorial

Perros justos por dueños pecadores

No es ésta la primera vez que en nuestra comarca se han dado casos de envenenamiento de animales, sobre todo de perros y gatos, por parte de gente sin alma que pierde la calma cuando estas mascotas ladrán más de la cuenta o dan rienda suelta a sus esfínteres en cualquier parte sin que el oloroso regalito sea recogido posteriormente por sus respectivos dueños. Ahora han vuelto a darse casos por la zona del Alamí, en Ibi, donde parece ser que alguien puso un potente veneno envuelto en grasa animal para que resultara un irresistible manjar perruno y fuera ingerido por los canes a las primeras de cambio. El resultado: muerte fulminante de al menos dos perros, aunque podrían darse más casos y, por lo tanto, convendría que los dueños extremaran las precauciones, por ejemplo poniéndoles un bozal a sus animales para que no puedan llevarse nada a la boca, ni con veneno ni sin él. El problema de fondo de esta actitud tan extrema tomada por algún vecino viene de lejos y tiene fácil solución: ya que los animales carecen de raciocinio, han de ser los dueños quienes se preocupen de que sus mascotas no molesten al prójimo, ni con sus ladridos, ni con su comportamiento, y mucho menos con sus heces. Los ayuntamientos facilitan el trabajo, colocando *pipicanes* y repartiendo bolsas para recoger las caquitas; incluso se ponen más serios y anuncian multas ejemplarizantes, que en pocos casos se ponen al no coger casi nunca *in fraganti* al dueño incívico y maleducado. Así, también deberíamos ser los propios vecinos quienes afeáramos la conducta de estos personajes y diéramos parte a las autoridades competentes, porque por culpa de unos cuantos, que se niegan a doblar el lomo para recoger las cacas de sus 'mejores amigos', otros pueden ver cómo su animal muere envenenado. Que no paguen perros justos por dueños pecadores.

La Foto

Los jubilados de Castalla celebran el Día del Padre

El Club de Jubilados y Pensionistas de Castalla celebró, la tarde del 19 de marzo, la tradicional merienda del Día del Padre, en el edificio Multiusos.

Entre risas y anécdotas, los más mayores de la localidad pasaron una velada agradable y divertida, acompañados por el alcalde de la capital histórica de la Foia, José Luis Prats, quien, además de celebrar el Día del Padre, conmemoraba también su onomástica, junto a otros *josés* que se encontraban en esta merienda.

Diario de un mequetrefe

Teatro frío

Vicente Sanjuán

En Ibi hay dos tipos de personas: los tristes, cenizos, agoreros y malasombras que todo lo ven mal y los optimistas antropológicos para los que todo es de color de rosa. Vamos, los que ven la Plaça de la Palla medio vacía y los que la ven medio llena.

Yo, por supuesto, soy de los primeros. Como decía Laooconte, "desconfío de los políticos (el decía de "los griegos") aunque traigan regalos". No me fío de los políticos profesionales españoles en general y de nuestra alcaldesa profesional en partícular. No nos engañemos, todos los políticos han empezado la rueda de las inauguraciones justo a punto de celebrarse las elecciones que les renuevan el contrato (y el poder que este contrato conlleva). Al parecer las prisas y las fechas preelectorales han forzado una instalación cultural que a día de hoy en día no es funcional (se pasa frío y no hay potencia de luz para disfrutar de eventos culturales).

En esta legislatura se han hecho muchas cosas como el nuevo instituto o la sede judicial y es justo reconocer que la connivencia pepera entre Ibi y Valencia nos es más beneficiosa que dañina pero también es cierto que en esta legislatura han salido a la luz pública mas líos municipales que nunca: Polideportivo, sospechas sobre los sobrecostes de demasiadas obras públicas (incluyendo el Cine Río), peleas entre el antaño grupo municipal pepero, etc.

Respecto al Cine Río no puedo hablar mucho porque no fui invitado a la inauguración (como D. Vicente García) ni soy presidente de ninguna asociación. Las únicas reflexiones que se me ocurren a bote pronto son: ¿Es de estricta necesidad su puesta en valor cuando el ayuntamiento está tan endeudado y los ingresos tienden a menguar? ¿Qué va a pasar mas allá de la inauguración? ¿Se va a hacer una programación a todo lujo al estilo del Gran Teatro de Elx, o se va a hacer una programación modesta al estilo del Teatro Wagner de Aspe? ¿Lo va a llevar una empresa privada con criterios de rentabilidad o va a ser una empresa municipal con déficit estructural como Radio Ibi? Si no sale la *parrita* ¿quién se va a comer las facturas del monstruo a partir de mayo?

Pero, a pesar de ser cenizo, triste, agorero y malasombra quiero pensar que el Cine Río volverá a llenar de ibenses la plaza la Palla, el carrer Castalla y la glorieta de España como pasaba en mi infancia. Pero entonces no había tantos coches como ahora..., no sé.

P.D.: adivinanza foiera (de la Foia de Castalla, oiga), ¿qué concejal/concejala de la comarca es conocido con el sobrenombre de "germinator"?

---

mientos públicos de todo tipo, lo cual había que corregir.

Ambos proyectos, y concretamente el que nos ocupa, se enmarcaba claramente en el ámbito social y cultural más propio, y nos pusimos a diseñar la idea. Primero había que asegurarse el espacio, en este caso el antiguo Cine Río, en desuso desde tiempo atrás, como otros de la localidad, y que era propiedad de la empresa Picó-Sanjuán, que poseía varias salas de proyección en la comarca, vendiéndolo al Ayuntamiento, después de no pocas dificultades, y quiero dejar constancia de su buena predisposición al respecto. También se tuvieron que adquirir importantes inmuebles contiguos.

Visitamos, con tal de comparar modelos y coger ideas, algunos de los más emblemáticos teatros del País: el 'Gran Teatro de Alzira', el 'Teatro Wagner' de Aspe, el 'Antonio Ferrándiz' de Paterna, el 'Principal' de Alacant, el 'Teatro Chapí' de Villena, y probablemente alguno más que no recuerdo. Sí recuerdo que el modelo de rehabilitación que más nos impactó fue el del Chapí; de ahí en parte, el posterior encargo del proyecto al mismo arquitecto.

Desde el principio, siempre pensamos que este proyeto tenía que ser de todos, como el PGOU y otras grandes actuaciones, que siempre compartimos y consensuamos. No debía ser de un gobierno municipal o grupo político, por lo que tuvimos múltiples y densas reuniones de todos los grupos políticos con los respectivos técnicos, para intentar acertar en

un proyecto de esa envergadura y con una gran proyección en el tiempo, lo cual a todos nos satisfizo, y nos hizo más partícipes, si cabe, de esta obra que ahora ve la luz… quizás un poco tarde..

Por su magnitud y alcance hicimos también partícipes del mismo a la Generalitat Valenciana, queriendo dejar constancia de la buena e inestimable colaboración de Consuelo Ciscar, secretaria autonómica de Cultura, contribuyendo a su financiación y a no pocas sugerencias al respecto. Se destinó también, a través del ministerio de Fomento, el 1% cultural correspondiente a la Autovía a su paso por Ibi. Por lo que dejamos tal actuación debidamente presupuestada, licitada y contratada, con la correspondiente financiación de la primera fase -aproximadamente dos tercios del total- para en una posterior convocatoria de Conselleria, financiar lo que restaba, el equipamiento y las instalaciones complementarias.

Como veis, queridos ciudadanos, existen razones para felicitarnos todos; obviamente, sin entrar en consideraciones de otro tipo, felicitar a la actual municipalidad por culminar tal actuación. Hay cosas que son, o deben ser de todos, máxime en la vida pública, donde no se debe patrimonializar la acción política. Si me permitís, queridos amigos y ciudadanos, una leve inmodestia, me hubiera gustado recibir una invitación a semejante evento…

El 'Ágora Pública', como en la antigua Grecia, lugar de debate político, de entretenimiento, celebraciones, juegos y teatro; en suma, cultura en el más amplio espectro… Así se concibió el Teatro Río, junto a la Ermita de San Vicente, las plazas adyacentes, el Parque de les Hortes con su anfiteatro al aire libre, y el cuartel de la Guardia Civil convertido en centro socio-cultural. Todo un reto… en un inestimable espacio histórico muy emotivo… y que tan necesitado estaba de afectos.

Vicente García, exalcalde de Ibi

ESCAPARATE
www.escaparatedigital.com
info@escaparatedigital.com

ESCAPARATE no se hace responsable de la opinión de sus colaboradores en los artículos publicados, ni se identifica necesariamente con el contenido de los mismos.

Por motivos de espacio, **ESCAPARATE** se reserva el derecho de publicar cualquier artículo, carta o sección.

Edita: àrea oberta comunicación
Redacción y administración:
Avda. Juan Carlos I, 63
Entresuelo - Local 5
03440 IBI (Alicante)
Tels. **96/655 20 38 • 655 01 60**
Fax: **96 555 35 51**

Director
José Manuel Solano Andreu

Redacción
Pilar Luz
César Manuel Romero

Deportes
César Manuel Romero

Director Comercial
Francisco José Abarca Cruz

Publicidad:
Yolanda Ais Berbel

Administración:
José Miguel García

Diseño y maquetación:
AREA OBERTA, s.l.

Colaboradores deportivos:
Ibi: Madrid (Teixereta), Paco López, Eugenio Reche, Carlos Flores, Ramón Climent, Peña Madridista, Rubén Arroyo (Kiwibi)

Castalla: José Payá

Onil: Nacho Sempere, Luis Andrés, Centre Esportiu Colivenc

Biar: José Ignacio Satorres

Tibi: Eladio Cremades

Opinión: José L. Fernández, Juan J. Fernández, Vicente Sanjuán

Ilustraciones: Fefeto, Vicente Blanes

Fotografía-colaboraciones: Verdú Fotógrafo, Manuel Iváñez, Fotos Juan, Raúl Fuster, Paco Crespo, Josefina Molina, SM Fotógrafos, ASA3, Fotos Durá, Fotos Lledó, Salu Ribera

Fotografía:
AREA OBERTA, s.l.
José María Gómez

Impresión: Proceso Gráfico, s.l.
Depósito legal: A -1.092 - 1991
ISSN: 1131-7752

Reservados todos los derechos. Este periódico no puede ser reproducido, ni en todo ni en parte, por medio alguno cualquiera que sea su naturaleza y técnica, ni puede ser transmitido por ningún sistema de comunicación, ni sus contenidos radiados o emitidos por emisoras de radio o televisión, aún citando la fuente de procedencia, sin permiso previo, explícito y documentado del editor propietario de la publicación.

El PSOE de Castalla elige a su portavoz en el Ayuntamiento, Maite Gimeno, como candidata a la Alcaldía

El proyecto Comenius congrega a cerca de cincuenta personas en el Instituto de Secundaria La Creueta de Onil

Durante la madrugada miércoles del 23 de marzo

Un establecimiento del polígono sufre el segundo robo en un mes

Los autores realizaron un butrón en el techo y se llevaron la recaudación de las tragaperras

Pilar Luz. IBI

Transcurrido un mes del último robo, el bar-restaurante L'Alfaç sufrió el miércoles 23 de marzo otro hurto, del que resultó con diversos destrozos en el techo y en las máquinas tragaperras y con pérdidas económicas, ya que los autores se llevaron la recaudación, que ascendía a unos 2.000 euros.

En la primera ocasión, los ladrones forzaron uno de las entradas al establecimiento y consiguieron adueñarse del ordenador y de varias cajas de vino, explica el gerente.

Ahora, los autores emplearon la técnica del butrón, abriendo un agujero en el techo y deslizándose por una cuerda, hasta el interior.

Curiosamente, el boquete estaba justo encima de las máquinas tragaperras, las cuales forzaron, apoderándose de la recaudación, que podría estar en torno a los 2.000 euros, según el propio gerente.

Se sospecha que los autores conocían el local, que está ubicado en el polígono industrial, puesto que calcularon casi con precisión la distancia del butrón. Según el propietario, la alarma del establecimiento no se disparó, lo que facilitó el trabajo a los ladrones. También el hecho de estar situado en una zona deshabitada cuando finaliza la jornada laboral en las empresas. El incidente ocurrió la madrugada del miércoles 23 de marzo y la Guardia Civil ha abierto una investigación.

Los autores se apoderaron de un botín de casi 2.000 euros de las máquinas tragaperras

Inauguración de la nueva jefatura de Policía

P.L. IBI

La alcaldesa, Mayte Parra, y el secretario autonómico de Gobernación, Luis Ibáñez, inauguran el 25 de marzo a las 20 horas la nueva jefatura de Policía, a cargo del Plan E. Las instalaciones están ubicadas en la antigua fábrica Rico.

Las instalaciones están en la antigua fábrica Rico

BREVES

Música y monologos en la presentación de la lista de EU

La presentación oficial de la candidatura de EUPV a las elecciones municipales tendrá lugar el domingo 27 de marzo, a las 18 horas en el Centro Cultural.

El acto estará amenizado con la actuación del grupo musical *Xitxarra Railway* y el monologuista *Pechuga*.

Para los más pequeños, Esquerra Unida ha dispuesto un servicio de guardería con castillos hinchables.

Intervendrán en el acto, entre otros, José Vicente Verdú Gisbert, candidato a la Alcaldía de Ibi, y el senador catalán Joan Josep Nuet, senador d'Esquerra Unida i Alternativa (EUiA) y Secretario General del PCC.

Abierto el plazo de matrícula para Cambridge, a través del colegio Salesiano

El colegio Salesiano facilita a través de su página web la posibilidad para matricularse en los diferentes niveles Cambridge que se ofertan: *Key English Test* (KET) *Preliminary English Test* (PET) *First Certificate in English* (FCE). Los datos sobre los precios y los plazos de matrícula se pueden consultar a través de la página web www.salesianos.edu/ibi

El colegio es sede oficial para los exámenes de Cambridge y, recientemente, se ha concedido el nivel *First*.

El concurso público sale por vía de urgencia y por un importe de más de 1,5 millones de euros

El PP licita la gestión conjunta de la limpieza viaria y la basura por 25 años

Las empresas tienen un plazo de ocho días naturales para presentar sus ofertas

Pilar Luz. IBI

El equipo de gobierno ha sacado a concurso público la concesión de los servicios de basura y limpieza viaria, por vía de urgencia, por un periodo de 25 años y por un importe de más de 1,5 millones de euros anuales.

Los contratos de estos servicios, que prestan por separado las empresas Fomento de Construcciones y Contratas (FCC) y Urbaser, respectivamente, vencieron en mayo de 2010 y se están manteniendo con prórrogas.

Según explica la concejal del área, Rosa Ibáñez, el retraso en la nueva adjudicación ha venido motivado "porque ha sido muy complicado para los técnicos municipales elaborar el nuevo pliego de condiciones", donde se unifican y amplían ambos servicios.

En cuanto al periodo de concesión, la edil indica que responde a la necesidad de aumentar la calidad del servicio, "lo que supone para la empresa invertir en nueva maquinaria y personal y, por tanto, que se pueda amortizar la inversión". Uno de los nuevos aspectos del pliego de condiciones es que la recogida de cartón en los comercios se amplía a dos días a la semana.

El Boletín Oficial de la Provincia (BPO) anunció el 23 de marzo el concurso público y las empresas disponen de un plazo de ocho días naturales para presentar sus ofertas.

Operarios de limpieza viaria de la emprea Urbaser

El PSOE denuncia la urgencia del concurso por posibles tratos de favor

Los socialistas vinculan esta operación con las grabaciones de Onsurbe

P.L. IBI

El Grupo Socialista denuncia la urgencia de la medida, recordando que la Sindicatura de Cuentas ya advirtió que el Ayuntamiento incumple, con frecuencia, la Ley de Contratos del Sector Público y abusa, sin justificación, de los contratos por vía de urgencia.

Según explica el portavoz, Antonio Martos, con el carácter urgente de la convocatoria "se está entorpeciendo la posibilidad de que todas las empresas del sector interesadas lo puedan hacer por falta material de tiempo para presentar sus proyectos y ofertas", indicando que esta contratación es una de las más importantes que se hace desde el Ayuntamiento ya que supone más 1,5 millones de euros anuales.

Manifiesta que la urgencia sin justificación "nos hace pensar en algo poco claro, encaminado a favorecer a alguna empresa del sector".

Además, para Martos existe otra circunstancia que cree relevante en este tema y que se refiere a las grabaciones telefónicas que un afiliado del PP realizó al concejal José Antonio Onsurbe y cuyas transcripciones, que aparecieron publicadas en prensa, el edil popular aseguraba que el actual portavoz estaba obsesionado en sacar la limpieza y recogida de basuras con un concurso a 20 años de un millón seiscientos al año y aludía a un posible "pelotazo".

PROMOCION

ESCAPARATE regala cinco entradas de una hora para la pista de hielo

El periódico ESCAPARATE regalará cada semana cinco pases de una hora para patinar en la nueva pista de hielo, instalada en la plaza del Centenario.

Los lectores tendrán que encontrar cada semana en qué dos anuncios se esconde el *perrito fisgón*, rellenar el cupón, que se encuentra en la página 29, y enviarlo a la dirección del periódico.

Todas las semanas se regalarán cinco entradas para patinar sobre hielo.

La pista entra en funcionamiento el sábado 26 de marzo, ya que problemas técnicos impidieron a la empresa abrir las instalaciones el viernes 18 de marzo, como se había anunciado.

Subsanadas las deficiencias, la pista de patinaje se abre al público y permanecerá una semana más de lo previsto, por el retraso inicial.

Instalada en la plaza del Centenario, por la mañana se reserva su uso a los colegios. Por la tardes, desde las 16,30 a las 21 horas y los fines de semana, desde las 10 a las 22 horas, estará abierta al público.

Fruto del acuerdo con el Ayuntamiento, la empresa ofrece precios más económicos, que se sitúan en los tres euros para los colegios y seis euros para el público en general.

Matías Guilló encabeza la lista del Bloc a las elecciones municipales

La formación explica que dedicará su esfuerzo a potenciar las asociaciones y la industria

P.L. IBI

Matías Guilló Martínez encabeza la lista electoral del Bloc para las próximas elecciones municipales, decisión que fue aprobada por la asamblea local del Bloc el viernes 18 de marzo.

El candidato, de 45 años de edad, es licenciado en Derecho, técnico en Seguridad y Prevención de Riesgos Laborales, experto en Medio Ambiente y está vinculado a diferentes movimientos sociales de carácter deportivo, medioambiental, solidario y también festivo.

Desde la formación nacionalista se explica que acompañarán al candidato personas muy conocidas en los ámbitos sociales de la localidad, que comparten la voluntad de conseguir una renovación profunda en la política y en la gestión pública del municipio, cambiando las formas y la manera de tratar todas las cuestiones que afectan al conjunto de la ciudadanía.

Líneas programáticas

Para el Bloc, las asociaciones y las agrupaciones locales son entidades que vertebran la vida social de la localidad y, por tanto, merecen un gran esfuerzo político para mantenerlas y revitalizar su dinamismo.

También es clave la industria para el Bloc, a la que se le debe dar el mayor soporte, optimizando sus recursos para que Ibi tenga la mejor proyección internacional.

Manifiesta este colectivo político la dificultad que comporta entrar en un juego donde las reglas, "que tendrían que ser iguales para todos, a veces parece que favorecen un modelo preestablecido, cuyo fin es mantener el *status quo* de la élite política"; sin embargo, expresa su convencimiento de que con esfuerzo se puede cambiar todo aquello que "ensucia o embrutece" la sociedad y asegura que los ciudadanos tienen facultades para hacerlo.

Matías Guilló en una imagen de archivo

Por eso, el Bloc confía en la candidatura que presenta a estas elecciones municipales, afirmando que "todos y cada uno, haciendo uso de la libertad, el sentido común y el deseo de que la transparencia impere en los órganos que rigen el municipio, podemos hacer el cambio".

Desde el jueves 24 de marzo los usuarios ya disponen del servicio

El Centro de Información Juvenil repone los ordenadores robados y abre el servicio de internet

P.L. IBI

El Centro de Información Juvenil ha repuesto los diez ordenadores que les robaron a principios de febrero y abre de nuevo el servicio de internet a todos los usuarios, que estaba cerrado desde entonces.

El Centro ha hecho pública la memoria anual 2010, donde se detalla que hubo más de mil consultas sobre las distintas materias, durante todo el año, siendo el perfil de los usuarios muy variado, comprendiendo desde los 16 hasta los 45 años.

También se refleja que las consultas más frecuentes de los jóvenes tienen que ver con el ocio y el tiempo libre y también sobre trabajo y formación profesional.

El CIJ tiene una importante presencia en internet, con un apartado propio en la web *todoibi.com* y en el blog *ibijuventud.wordpress.com*, que registró el pasado año un alto rendimiento con cerca de 18.000 visitas, con una media de 50 al día, según un informe de la dirección de Wordpress.

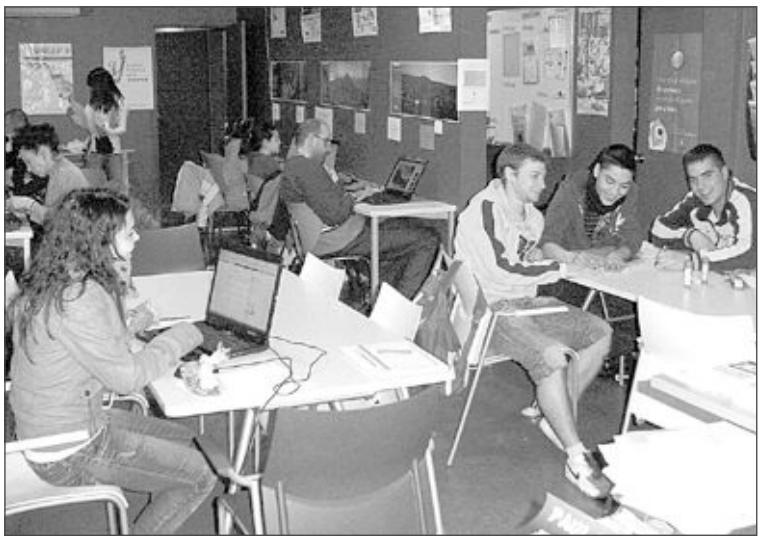
El CIJ está situado en la calle Doctor Waksman, junto a la Tourist Info

BREVES

Nueva campaña de 'Encuentros Saludables' en los colegios

El Ayuntamiento ha puesto en marcha una nueva edición de la campaña los 'Encuentros Saludables', que ha comenzado con la actividad del 'desayuno saludable' en los colegios.

Dirigida a los alumnos de 6º de Primaria, el proyecto nace de la concejalía de Sanidad y del Centro de Salud Pública de Alcoy con el objetivo de promocionar hábitos alimenticios saludables entre la población.

La campaña consiste en la realización de una serie de charlas en los colegios impartidas por técnicos del centro de salud alcoyano y, seguidamente, se les reparte a los alumnos fruta de temporada, con la colaboración del mercado de abastos. La campaña comenzó el 8 de marzo en el colegio Teixereta y continuará en los centros Cervantes, Derramador y Pla y Beltrán.

El concejal de Sanidad, Enrique Palacios, explica la importancia de comenzar el día con un completo desayuno "porque nos da la energía necesaria, nos ayuda a prevenir enfermedades y, en el caso de los niños, les ayuda a crecer y a desarrollarse física e intelectualmente".

ATIF organiza en abril un curso de manipulador de alimentos

La Asociación de Turismo Interior de la Foia organiza un curso de manipulador de alimentos que se celebrará los días 12 y 14 de abril, desde las 16 a las 20 horas.

D.E.P.

†

D. Enrique Berbegal Navarro

Socio y miembro fundador de INJUSA

Falleció en Ibi el 20 de marzo de 2011 a la edad de 76 años

La familia agradece las muestras de cariño recibidas y ruegan una oracion por su alma

La consellera Angélica Such visitó el 23 de marzo las instalaciones ya equipadas

Bienestar Social anuncia para finales de año la apertura del Centro de Día

El Consell inicia el proceso de adjudicación del servicio al que destinará 475.000 euros

Pilar Luz. IBI

La consellera de Bienestar Social, Angélica Such, anunció en Ibi que el Centro de Día comenzará a funcionar a finales de este año, una vez concluya el proceso de licitación y adjudicación del concierto a una empresa para la gestión del servicio. El Centro dispondrá de un total de 60 plazas, de las que 30 serán públicas.

La consellera visitaba el miércoles 23 de marzo las instalaciones, que ya cuentan con todo el equipamiento.

El Ayuntamiento cedió en la pasada legislatura a la Generalitat los terrenos para la construcción del centro, donde el Consell ha invertido 423.227 euros en la edificación y 180.000 euros en equipamiento.

Angélica Such explicaba que ahora destinará 475.000 euros anuales para el mantenimiento del servicio.

La consellera, Angélica Such, durante su visita a las nuevas instalaciones del Centro Día

La alcaldesa expresó su satisfacción y el convencimiento de que "ahora ya nadie podrá dudar de que el Centro de Día es una realidad" y aseguraba que sin la ayuda del Consell no se podría mantener el servicio. También indicó que estará abierto a todas las personas y familias dependientes.

La primera edil agradecía el trabajo realizado en ayuda a los dependientes por las asociaciones locales, cuyos representantes fueron invitados al acto para conocer las nuevas instalaciones del Centro de Día.

La Plataforma de la Dependencia de Ibi solicita formar parte del Consejo de Bienestar Social

La portavoz denuncia a la concejal del área por acusar al colectivo de "estar politizado"

P.L. IBI

La Plataforma en Defensa de la Ley de Dependencia de Ibi ha solicitado a la concejal de Servicios Sociales, Pilar Ortega, la integración de este colectivo en los órganos consultivos municipales y las actividades y jornadas que se organizan anualmente, "para hacer llegar a la población todas nuestras inquietudes y recoger todas las propuestas de la ciudadanía", según comunicaron a la edil en la reunión del martes 22 de marzo.

La Plataforma pide formar parte del Consejo Municipal de Bienestar Social y participar en la Semana Solidaria, entre otras medidas, con el fin de sensibilizar a la población de todos los problemas derivados de la implantación de la Ley de Dependencia y ayudar a todas aquellas personas que soliciten información sobre el tema.

Pero, al no estar registrada como asociación local, la Plataforma no podrá pertenecer al Consejo como entidad independiente y lo tendrá que hacer agregada a otra. Según explica la portavoz, Montse Agulló, "una de las opciones es integrarnos dentro de la FAVI, creando la sección de trabajo social".

Además, en la reunión se acordó que el Ayuntamiento facilitará a la Plataforma, trimestralmente, los datos sobre la dependencia en Ibi.

Sin embargo, la portavoz denuncia que cuando se pidió la implicación de los gobernantes locales en las reivindicaciones de la Plataforma, lejos de llegar a un entendimiento, "la concejal de Servicios Sociales no estuvo a la altura de su cargo, no respetó las mínimas condiciones de debate y entendimiento, faltándome al respeto y acusando a la plataforma de estar politizada".

Agulló manifiesta que todas las personas que pertenecen a las Plataforma "merecen un respeto e independientemente del partido político que gobierne en la Comunidad Valenciana, los representantes locales deben cuando menos escuchar las reivindicaciones y denunciar una situación injusta".

B R E V E S

ADIi presenta la lista electoral el 25 de marzo en el Centro Cultural

El viernes 25 de marzo a las 21 horas, tendrá lugar un acto público en la casa de la Cultura, donde ADIi presentará a la ciudadanía las 21 personas que conforman la lista electoral.

ADIi invita a todos los ibenses, colectivos, asociaciones, empresarios, comerciantes y ciudadanía en general a asistir a este acto para conocer a los hombres y mujeres que se presentan por Alternativa Democrática Independiente de Ibi a las elecciones municipales del próximo 22 de mayo.

En la presentación, el grupo realizará un balance de la legislatura que termina y presentará su alternativa en el panorama político ibense.

ADIi apuesta por un equipo honesto, capacitado y decidido a trabajar por Ibi y a ser "una alternativa seria frente a una mayoría absoluta que se ha revelado escasamente positiva para los intereses de Ibi".

La Protectora de Animales organiza concurso de disfraces para mascotas

La Sociedad Protectora de Animales de Ibi ha organizado una nueva edición del concurso de disfraces para mascotas.

La actividad tendrá lugar el sábado 26 de marzo en el colegio Salesiano, a partir de las 16 horas, momento en el que se abrirán las inscripciones, al precio de tres euros.

La organización ha preparado una gran variedad de premios para los mejores disfraces.

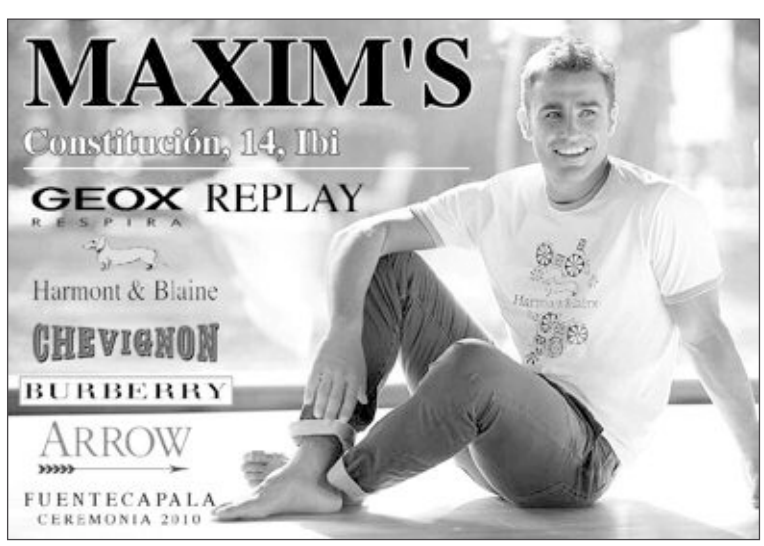

Construye tu propio huerto con las semillas que cada semana te regala ESCAPARATE

Es hora de plantar, una actividad educativa, gratificante e incluso terapéutica que te acerca a la naturaleza

Con la llegada de la primavera, ESCAPARATE propone a sus lectores crear un pequeño huerto familiar y ecológico. Una iniciativa educativa y gratificante que supone un acercamiento y un contacto directo con la vida y la naturaleza. ESCAPARATE inicia con este ejemplar la colección Es tiempo de plantar, regalando cada viernes, durante ocho semanas, las semillas con las que obtendrá variados frutos y flores.

Para completar esta promoción, las empresas colaboradoras Ferretería Gerardo y Viveros El Fondo ofrecen importantes descuentos a nuestros lectores (vales descuento en contraportada).

Escaparate. IBI

Es muy fácil construir y mantener un huerto familiar ecológico, cuando se desea y se dispone de un espacio, por pequeño que sea, incluso un balcón o terraza, aunque sea simplemente por experimentar.

Con sólo dedicar algunos ratos al día o a la semana y con un mínimo de información básica, resulta tan sencillo como gratificante, educativo, e incluso terapéutico, ya que además de producir alimentos sanos y ecológicos, las labores de cultivo en huerta, balcón o macetas, suponen un acercamiento y un contacto directo con la vida y la naturaleza, al tiempo que se realiza ejercicio físico y psicológico, que nos alejan y protegen del strés y la ansiedad.

El hecho de obtener una planta que responda con una flor o un fruto nos hace partícipes de la evolución de la propia vida y de la naturaleza.

Es además una buena práctica educativa, donde los niños observan y aprenden el desarrollo de las plantas y comprueban de dónde vienen algunos de los alimentos que comen a diario.

Fichas técnicas

ESCAPARATE ofrece al lector, cada viernes junto con la semilla, una sencilla ficha técnica para iniciar el cultivo y con la que obtendrá resultados óptimos.

Descuentos regalo

Las firmas colaboradoras, Ferretería Gerardo y Viveros El Fondo, participan en la promoción regalando a los lectores vales descuento en la compra de sus productos. Cada viernes se entregarán los vales con el periódico ESCAPARATE.

Colección de semillas

ESCAPARATE inicia el viernes 25 de marzo la colección *Es tiempo de plantar,* regalando con el periódico las primeras semillas de rabanito.

El viernes 1 abril se entregarán las semillas de tomate cherry y el 8 de abril, las de pimiento dulce.

La colección continúa el 15 de abril con semillas de menta, el día 21, las de abahaca y el 29, las semillas de petunia.

En mayo, los días 6 y 13, se entregarán con el periódico las semillas de caléndula y de antirrino, respectivamente.

FICHA Nº1

Es tiempo de plantar

RABANITOS

Fecha de cultivo: De septiembre a mayo.
Germinación: De 4 a 7 días.
Tiempo de recolección: Entre 3 y 6 semanas.

ESCAPARATE

- El rábano de ensalada o de verano es una verdura ideal para iniciar a principiantes, prácticamente carece de problemas y las raíces, redondeadas o alargadas, pueden utilizarse en ensaladas al cabo de un mes.
- Germinan rápidamente y la única precaución a tener en cuenta es, no saturar el recipiente de semillas sembrarlas equidistantes a 6-8 cm en tierra suelta mezclada con turba para que las raíces se hagan gordas.
- Requiere de sol en primavera y sol y sombra en verano.
- Los maceteros alargados y 20 cm de profundidad son ideales.
- Sembrar las semillas sobre la tierra humedecida y cubrirlas ligeramente (3mm), regar con pulverizador y mantener el macetero en un lugar de la casa templado (18º-20º).
- Regar cada dos días a primera hora o al atardecer. Cuando germinen, poner cerca de una ventana y cuando la plántula tenga cuatro hojas sacar al exterior.
- Si aumentan mucho las temperaturas, aumentar el riego pero no encharcar.
- En tres o cuatro semanas se obtendrán los rabanitos.

Ibi aporta un armario relicario del siglo XVII a la Luz de las Imágenes

P.L IBI

En la exposición, recién inaugurada en Alcoy, de la Luz de las Imágenes, la localidad de Ibi aporta un armario relicario del siglo XVII, que contiene una talla de Santo Tomás de Villanueva, que fue arzobispo de Ibi, cuando el municipio estaba circunscrito al Obispado de Valencia, según explica el cura párroco de la Transfiguración del Señor, Antonio Esteve.

El armario fue primero propiedad de un obispo de Orihuela y después de Isabel Castelló que lo donó como legado a la parroquia, así como las andas de Santo Tomás.

El armario fue donado a la parroquia por Isabel Castelló

La muestra fue inaugurada el martes 22 de marzo

Exposición itinerante del Museo de la Biodiversidad

Llega al colegio Joaquín Sorolla de Alicante

Escaparate. IBI

La exposición itinerante del Museo de la Biodiversidad sobre tráfico ilegal de especies llega al colegio Joaquín Sorolla, de Alicante, dentro del proyecto *Te llevamos el Museo al Cole*.

El acontecimiento contó con la presencia de varios vicerrectores de la Universidad de Alicante, con el director del CIBIO, Eduardo Galante, el director de la Estación Biológica de Torretes y del Museo de la Biodiversidad, Segundo Ríos, representantes de diversos centros escolares de Alicante, la acaldesa, Mayte Parra, y el concejal de Medio Ambiente, Enrique Palacios.

La exposición acerca al visitante al mundo natural mediterráneo y a los problemas del tráfico ilegal de especies y se organizó en 2010 con motivo del año de la Biodiversidad.

Esta exposición está incluida en el proyecto del Museo ibense *Te llevamos el Museo al Cole* que, junto con la Universidad de Alicante, a través del CIBIO, se ha puesto en marcha para acercar a todos los centros educativos de la provincia la labor educativa sobre la Biodiversidad Mediterránea y la repercusión negativa que tienen la introducción y el tráfico ilegal de especies en la conservación de la biodiversidad que se lleva a cabo desde el Museo de Ibi.

Proyecto de adecuación del Felicidad Bernabeu

Escaparate. IBI

La alcaldesa, Mayte Parra, y la concejal de Educación, Rosa Ibáñez, presentan el viernes 25 de marzo el proyecto de adecuación a la Logse del colegio público Felicidad Bernabeu.

Este centro, junto al Pla y Beltrán y Sanchis Banús están pendientes de reformas.

Presentación oficial de la candidatura de EUPV a las Elecciones Municipales

esquerra unida ibi

Salón de Actos del Centro Cultural de la Villa
Domingo 27 de marzo
18:00 h.

JOAN JOSEP NUET.

JOSÉ VICENTE VERDÚ.

El Acto estará amenizado con la actuación del grupo musical **"Xitxarra Railway"** y el monologuista **"Pechuga"**. Para los mas peques tendremos servicio de guardería con castillos hinchables.

Intervendrán en el acto, entre otros, **José Vicente Verdú Gisbert**, candidato a la alcaldía de Ibi por EUPV, y el senador catalán **Joan Josep Nuet**, Senador d'Esquerra Unida i Alternativa (EUiA) i Secretari General del PCC.

¡No te lo pierdas!
Tú haces Ibi.

"tu fas ibi"

www.tuhacesibi.net

El taller se realizó el 20 de marzo en la glorieta Nicolás Payá

El Museo de la Biodiversidad inicia los talleres temáticos

Centrados en el tráfico ilegal de especies

Escaparate. IBI

El Museo de la Biodiversidad ha comenzado los talleres temáticos trimestrales.

El del domingo 20 de marzo estuvo centrado en el tráfico ilegal de especies y en la introducción de especies invasoras, y contó con la participación de medio centenar de personas, especialmente niños y niñas.

La actividad se desarrolló en la glorieta Nicolás Payá y consistió en una exposición fotográfica y el montaje de dos carpas con materiales e imágenes sobre las devastadoras consecuencias que puede tener el tráfico ilegal y la introducción de especies.

En el taller *La alternativa al marfil*, los niños y niñas participantes elaboraron pulseras y collares con macarrones y materiales reciclados y en *Diseña tu piel de serpiente* los más pequeños realizaron una piel de serpiente con revistas y coloretes.

Al finalizar las charlas y talleres, los participantes pasaron un prueba con preguntas y juegos, para evaluar el nivel de comprensión, superando todos el examen con muy buena nota.

Educación ambiental

Dentro de las Jornadas Ambientales que comenzaron el 21 marzo, una de las actividades son charlas en los centros educativos para 3º de Primaria, ESO y Bachillerato, sobre la introducción de especies invasoras y tráfico ilegal.

Durante la conferencia se proyecta un documental que ilustra el tema.

Por otro lado, el Museo de la Biodiversidad participa en las Jornadas también con talleres que se realizarán en la plaza de la Palla del 28 al 31 de marzo. Esta actividad está dirigida a los alumnos de Primaria para que aprendan sobre el laberinto de los insectos, las armaduras del reino salvaje y la creación de semilleros.

Asistentes al primero de los tres cursos que forman el Programa de Mejora Empresarial (PME)

Organizado por la Antena Local de la Cámara de Comercio

Concluye el primer Programa de Mejora Empresarial dedicado a las redes sociales e identidad digital

Escaparate. IBI

La delegación en Ibi de la Cámara de Comercio de Alicante finalizó la pasada semana el primero de los tres Programas de Mejora Empresarial (PME) que tiene programados para este año en la localidad y que llevaba por título *Redes Sociales e identidad digital: una oportunidad para mejorar nuestra presencia en Internet*. Bernardo Hernández, ingeniero informático y experto en márketing, explicó a los más de veinte asistentes los diferentes tipos de redes sociales, sus usos, aplicaciones y herramientas de gestión. Asimismo, los alumnos pudieron crear una identidad digital en un taller práctico. Los Programas de Mejora Empresarial (PME) son cursos gratuitos, financiados íntegramente por la Conselleria de Industria, Comercio e Innovación y Fondos FEDER, dirigidos principalmente a trabajadores en activo.

Dentro de la *Pretrobada d'Escoles Valencianes*

Representación de una rondalla de Enric Valor en el colegio Salesiano

Se ha organizado también una ruta literaria por los paisajes de Valor

Escaparate. IBI

El grupo de teatro de madres del colegio Salesiano representa la rondalla de Enric Valor *Joan Antonio i els torpalls.*

La actividad tendrá lugar el viernes 26 de marzo, a las 18 horas, y se enmarca dentro de los actos de la *Pretrobada d'Escoles Valencianes.*

El programa continúa el 2 de abril con otra representación, a cargo del taller de teatro de Font Viva y del grupo Faula Teatre. Será en el Centro Cultural a las 20 horas.

Posteriormente, el 3 de abril está prevista una ruta literaria bajo el título *Els paisatges d'Enric Valor.* Se visitarán los parajes de Planises, entre Castalla y Petrer, para lo que se aconseja la lectura de *Les rondalles de la Boira.*

La ruta estará dirigida por el profesor de la Univesidad de Alicante Vicent Brotons.

Para la semana del 4 al 8 de abril se ha organizado una serie de charlas sobre la historia del juguete.

MECÁNICA, ELECTRICIDAD, DIRECCIÓN, FRENOS, SISTEMAS DE INYECCIÓN, NEUMÁTICOS, AIRE ACONDICIONADO Y DIAGNOSIS DE SISTEMAS ELECTRÓNICOS
PABEL
Entrada Autolavado por calle Granada
Avda. Valencia, 25 • Tel. 96 555 13 65 • IBI • E-mail: tallerpabel@telefonica.net

Verdú
Estudi Fotogràfic
REPORTATGES FOTO CARNET RETRATS FOTOGRÀFIA PUBLICITÀRIA SERVICIO DIGITAL REVELADO 1 HORA
Av. de la Paz, 22 • Tel. 96 655 76 77 • ONIL

TINTORERIA DOMINGO
LIMPIEZA EN SECO
LAVANDERÍA
SERVICIO A DOMICILIO
ESPECIALISTA EN LIMPIEZA DE PIEL Y ALFOMBRAS
C/. Murillo, 19 - Tel. 96 655 05 41 - IBI

El Consell financiará la nueva red de agua en los barrios Mirasol y Campos

El conseller de Urbanismo, Juan Cotino, anuncia que la inversión ascenderá a 1.225.766 euros

Pilar Luz. IBI

El proyecto de 'Renovación de agua potable en los barrios de Campos y Mirasol' ha sido incluido en los presupuestos de la Generalitat con una inversión de 1.225.766 euros, que sufragará la totalidad de la obra, según anunció el conseller de Medio Ambiente, Agua, Urbanismo y Vivienda, Juan Cotino, en su visita a Ibi el martes 22 de marzo.

Cotino atribuyó la dotación de esta partida a la actitud "pertinaz" de la alcaldesa que "persigue con constancia todas las cosas porque sabe lo que quiere para su pueblo".

Mayte Parra defendió el proyecto en respuesta a una larga reivindicación de los vecinos de ambos barrios, que disponen de canalizaciones muy antiguas "y el suministro de agua es deficiente, sobre todo en los pisos altos de los edificios", explicó la primera edil.

El proyecto, redactado por el ingeniero municipal, Nicolás Anguiz, afectará a las calles Américo Castro, Donoso Cortés, avenida de Alcoy, Joaquín Costa, Miguel de Unamuno, Padre Victoria, Benito Pérez Galdós y Angel Ganivet, del barrio de Campos y a las calles Murillo, Goya, Juan de Juanes, José Pineda, Pintor Pinazo, Sorolla, Plaza de Mirasol, El Greco, Pintor Segrelles, San Pascual, Velázquez, Eusebio Sempere, Picasso y Salvador Dalí, del barrio Mirasol.

La alcaldesa destacó el respaldo de la Generalitat en esta legislatura y confió en el apoyo ciudadano para que este proyecto pueda ser una realidad.

El conseller junto a los presidentes de las asociaciones de vecinos de los barrios de Campos y de Mirasol

Visitas a obras

El conseller aprovechó su estancia en Ibi para visitar la antigua fábrica Rico, donde está previsto ubicar el futuro Centro de Pruebas de la Casa de los Reyes Magos. Esta obra, junto a la Casa, que se construirá en el parque Les Hortes, están incluidas en el Plan Confianza con un presupuesto de 1.394.885 euros y un plazo estimado de ejecución de seis meses y medio.

Juan Cotino visitó también las obras de la plaça dels Jogueters, donde se está procediendo a la pavimentación e instalación de juegos infantiles y que, como las anteriores, están incluidas en el Plan Confianza con una inversión de 239.999 euros. Además del pavimento y los juegos, la plaza tendrá una nueva iluminación.

El conseller visitó la rehabilitación de la antigua fábrica Rico

AIJU
Avda. de la Industria, 23
03440 - IBI (Alicante)
Telf. 96 5554475 - Fax 96 5554490
E-mail: formacion@aiju.info

Curso de **reciclaje profesional**

Entrenamiento y coaching en habilidades directivas

Del 4 al 27 de abril de 2011

Información e Inscripciones en AIJU

Unión Europea

AIJU
Avda. de la Industria, 23
03440 - IBI (Alicante)
Telf. 96 5554475 - Fax 96 5554490
E-mail: formacion@aiju.info

Curso de **reciclaje profesional**

Cómo motivar a su equipo humano

Del 10 al 18 de mayo de 2011

Información e Inscripciones en AIJU

Unión Europea

BREVES

Charlas para la prevención de accidentes de tráfico en La Foia

El viernes 18 de marzo tuvo lugar en el Instituto de Secundaria La Foia una de las charlas para la prevención de accidentes de tráfico.

Según destacan desde el centro, estas charlas son verdaderamente educativas y refuerzan las posiciones de los docentes respecto a la negatividad de las drogas que, en combinación con vehículos motorizados, pueden producir accidentes con resultados fatídicos.

Los adolescentes, por su falta de percepción y valoración de los riesgos, cometen a menudo bastantes imprudencias. Francisco Ramírez, enfermero, señala que cualquier tipo de droga es un factor de riesgo adicional que en muchas ocasiones provoca accidentes de efectos irreversibles, al margen de los efectos negativos sobre la salud de los adolescentes. Por su parte, Rafael Payá contaba a los alumnos su caso particular cuando sufrió un accidente de moto, indicando que si no hubiese llevado el casco, podría haberle provocado la muerte. De ahí el interés de esta charla para que los alumnos tomen conciencia y estén prevenidos frente al tráfico, la importancia del uso del casco y el cinturón de seguridad, la atención en la carretera y evitar el consumo de alcohol u otras drogas.

Campaña de reciclaje en los centros educativos

Las concejalías de Servicios Públicos y Medioambiente se han unido para impulsar de nuvo la campaña de reciclaje en los colegios y en las dependencias municipales.

En campañas anteriores se suministró a los centros educativos de contenedores para el reciclaje de papel y ahora se les dotará de contenedores para envases.

En próximas campañas, indica Rosa Ibáñez, se tiene previsto distribuir contenedores de reciclaje de pilas, haciéndola extensiva a los establecimientos comerciales.

El centro ha pedido que se cambie la arena por asfalto en este patio

Nueva pista deportiva para fútbol y baloncesto en el Derrramador

Educación se compromete a adecuar otro patio del colegio Derramador

El colegio dispone de una nueva pista deportiva cedida por el Ayuntamiento

P.L. IBI

La dirección y la AMPA del colegio público Derramador aprovecharon la visita del director territorial de Educación, Valero Antonio Alías, el 21 de marzo, para pedir nuevos arreglos en el centro.

El responsable provincial vino a Ibi a comprobar el resultado de las obras en el patio que se inundaba y recogió otra demanda del centro encaminada a sustituir la tierra del patio interior por asfalto, puesto que con las lluvias queda impracticable.

El director territorial explicó que la normativa obliga a espaciar una actuación de otra pero se comprometió a retomar en breve las relaciones para atender la demanda. Según Antonio Alías, "ahora se harán los trabajos previos para elaborar el proyecto".

Junto a la alcaldesa, Mayte Parra, la concejal de Educación, Rosa Ibáñez, y el presidente de la AMPA, visitó las instalaciones del colegio y el patio de entrada, donde los padres han pintado en el asfalto varios juegos tradicionales.

Pista deportiva

La comitiva visitó también la pista deportiva que el Ayuntamiento ha cedido al centro, cuyos trabajos de acondicionamiento han concluido, a falta de instalar las canastas de baloncesto. Esta actuación está incluida como mejora por la empresa adjudicataria de las obras del Polideportivo Municipal.

Ahora, la brigada de obras pintará las paredes y elevará las vallas metálicas para impedir la salida de balones.

El Ayuntamiento pinta el mobiliario, los juegos infantiles y los accesos del parque Derramador

Escaparate. IBI

Al igual que en la gran mayoría de espacios públicos, el Ayuntamiento ha actuado recientemente en el parque Derramador.

Se han pintado todas las farolas en color negro con un franja roja en el pedestal y también las papeleras y bancos, reparándose los listones de madera que estaban rotos o deteriorados. Igualmente se han mejorado las tres fuentes, los juegos infantiles, una de las barandillas y los accesos al parque. Asimismo, la brigada de obras municipal acondicionará el arenero de la zona de juegos infantiles, reparando los arrastres.

Tras esta actuación, el equipo se trasladará a la plaza Constitución para pintar las farolas y a la Glorieta de España, donde también se va a pintar el mobiliario.

Los trabajos los ha efectuado la brigada de obras municipal

B R E V E S

Exposición de pintura en La Divina Comedia

La planta baja de La Divina Comedia alberga desde el viernes 25 de marzo una muestra del artista villenense Darío Tomás.

Con sólo doce años, Darío Tomás Pardo, expone su obra, ya que a los cinco años pintó su primer óleo.

Desde entonces ha seguido desarrollando, de manera autodidacta, su pasión por el dibujo y la pintura.

Ensayos a carboncillo, lápiz y rotulador, sobre lienzos y madera, conforman esta muestra, inspirada fundamentalmente en la figura humana y titulada *Darío a mano*.

Conferencia del 'Hermano Mayor' el 4 de abril

El conductor del programa de televisión 'Hermano Mayor' visita Ibi el 4 de abril para ofrecer dos conferencias a alumnos y a padres, dentro de las actividades de formación de la concejalía de Educación.

A las 12,30 el protagonista, Pedro García Aguado horas, tendrá un encuentro con alumnos en el Teatro Río, donde impartirá la charla *Un viaje de aprendizaje*.

A las 20 horas ofrecerá otra conferencia a padres, madres y público en general, bajo el título *¿Qué les digo?*

Campeón del mundo de waterpolo y medallista olímpico, Pedro García se ha convertido en terapeuta para ayudar a los demás a superar graves conflictos personales y familiares, poniendo como ejemplo su propia vivencia y sus experiencias, marcadas por el éxito y las adicciones.

El pasado 18 de mazo con la asistencia de numerosos vecinos

El Ayuntamiento inaugura el cambio de imagen de la plaza Mseyop

A partir de ahora se llama plaza Pocoyó por los juegos inspirados en el personaje animado

Escaparate. IBI

La plaza Mseyop cambia de imagen y de nombre, pasando ahora a llamarse plaza Pocoyó, al instalarse juegos inspirados en el personaje de dibujo animado.

La remodelación realizada también ha afectado al resto de espacios de este recinto, sustituyendo los setos de cipreses por una valla y palmeras y los muro, por paredes más bajas, decoradas ahora con la técnica del 'trencadis'.

La alcaldesa, Mayte Parra, inauguraba el pasado 18 de marzo las obras, rodeada de numerosos vecinos, a los que se les ofreció una chocolatada.

La primera edil explicaba que la plaza necesitaba un cambio de imagen, pensando principalmente en los niños "para que puedan venir aquí a jugar y tengan un parque para ellos, limpio, abierto y con grandes atractivos para su edad".

El parque cuenta ahora con tres zonas de acceso, atendiendo a la demanda de vecinos y usuarios, según indicó la alcaldesa. Se han podado los pinos y los bancos de listones de madera se han sustituido por otros de obra, de mayor resistencia.

La actuación se ha completado con la renovación de la pintura del edificio del Centro Social Polivalente, la colocación de diez palmeras de diferentes tamaños y nuevas jardineras. Además, las jardineras y la fachada del edificio se iluminan por la noche.

Los setos de cipreses se han sustituido por una valla y palmeras de diferentes tamaños

Agentes de la Policía y Guardia Civil capturan un caballo en la autovía

Tráfico tuvo que cortar la circulación en ambas direcciones durante treinta minutos

Escaparate. IBI

Agentes de la Policía Local, Guardia Civil de Ibi y de Tráfico capturaron un caballo cuando éste ya estaba dentro de la mediana de la autovía en la salida oeste de Ibi en dirección a Alicante.

Al parecer, el equino se había escapado de una finca cercana y llegó hasta la carretera, a la altura de la estación de servicio de Galp, sin que nadie pudiera impedirlo.

La Guardia Civil de Tráfico tuvo que cortar durante treinta minutos la autovía en ambas direcciones dada la dificultad que suponía el apresamiento del animal en ese lugar.

Finalmente, y tras forcejear con el caballo, pudo ser trasladado a la finca de la que había salido.

El incidente, sucedido el pasado martes 22 de abril a mediodía, pudo haber tenido graves consecuencias de no ser por la intervención de los distintos cuerpos de seguridad que se presentaron en el lugar del suceso.

La Guardia Civil ha abierto diligencias para esclarecer las causas de este imprudencia que puede acabar en un delito de negligencia en la seguridad vial contra el propietario.

SALUD Y BIENESTAR

Estela Villar
Psicóloga. IDPa

Enganchados a la red

Uno de los problemas actuales de la psicología infanto-juvenil que más nos está preocupando es la adicción a las nuevas tecnologías. Aunque este tipo de adicción empezó a despuntar hace aproximadamente unos 6 años, por desgracia se ha intensificado en los dos últimos.

El uso de internet, de las redes sociales, del móvil, de los videojuegos, y de las compras *on-line* pueden convertirse en una adicción como otra aunque en nuestro país este tipo de adicción aún no está considerada como enfermedad por los pocos casos que han sido diagnosticados hasta el momento. Hoy por hoy, no existe un perfil claro y específico para este tipo de adicción. Sin embargo, esto no significa que nos podamos relajar y no le prestemos la suficiente atención ya que se ha ido demostrando que un grupo importante de alto riesgo que se deja seducir por estas nuevas tecnologías son los jóvenes impulsivos que buscan emociones fuertes, especialmente aquellos que se caracterizan por la dificultad que tienen para relacionarse, baja autoestima, ansiedad y compulsividad.

Básicamente, lo que desean obtener con el abuso de estas tecnologías es la aprobación y el éxito social mediante, en muchos casos, la creación de una identidad falsa o semifalsa que termina provocando un nulo o escaso contacto social.

Tanto la sociedad en general como los jóvenes en concreto deben de estar muy bien informados y tener conocimiento del riesgo real que conlleva su conducta hacia estas nuevas tecnologías. En este sentido, la colaboración entre profesionales, padres e hijos, debe ser fundamental para averiguar cuáles son las causas de este tipo de adicción y las consecuencias que se pueden derivar de ella.

Cuarenta personas participaron en la excursión del domingo 20 de marzo

Técnicos del Paisaje Protegido de la sierra del Maigmó guiaron la visita

Organizada por el Ayuntamiento de Tibi

Excursión guiada a la restaurada Font Trobà

P.L. TIBI

Cuarenta personas participaron en la excursión que el Ayuntamiento de Tibi organizó el pasado domingo 20 de marzo a la recién restaurada *Font Trobà*. La visita estuvo guiada por los técnicos del Paisaje Protegido de la sierra del Maigmó que mostraron a los excursionistas otras curiosidades como el nido de un pájaro carpintero, la flora autóctona y un pozo de nieve situado en la zona. Dado el éxito, el Ayuntamiento prevé organizar nuevas rutas.

En el Pleno ordinario del jueves 24 de marzo

El Ayuntamiento de Biar aprueba unos presupuestos "ajustados a la realidad"

Las cuentas para el ejercicio 2011 ascienden a 3.456.000 euros

P.L. BIAR

El equipo de gobierno biarense ha sacado adelante unos presupuestos austeros, "ajustados a la realidad", como explica la alcaldesa, Magdalena Martínez, donde se mantienen invariables las partidas de las distintas concejalías, excepto las de Cultura y Fiesta, que registran una disminución.

El presupuesto para este ejercicio 2011 asciende a 3.456.000 euros, con un incremento de sólo 79.000 euros respecto a las cuentas municipales del pasado año.

En el capítulo de inversiones, el Ayuntamiento ha incluido para este año la adquisición de un camión para la brigada de obras y el asfaltado del camino Castellans y de la zona que rodea el Centro de Salud.

Imagen de archivo de un pleno en el ayuntamiento de Biar

Asimismo, se ha previsto la solicitud de un crédito para cubrir la aportación municipal en las obras de la calle Mayor y del pabellón polideportivo.

El Ayuntamiento ha previsto una recaudación de 1.916.000 euros por impuestos directos, lo que supone 78.000 euros más que en 2010. Todo ello, señala la primera edil, sin haber aumentado los impuestos y las tasas municipales y "tras la bajada del IBI y de la plusvalía".

Magdalena Martínez considera que son unos presupuestos que se ajustan a la actual situación de crisis. Las únicas partidas que disminuyen son Cultura y Fiestas, que se potenciarán vía subvenciones.

Tibi aporta la Cruz Procesional de La Santa a la muestra *Camins d'Art*

La pieza ha sido restaurada por el Instituto Valenciano de Conservación

Escaparate. TIBI

El Instituto Valenciano de Conservación y Restauración de Bienes Culturales (IVC+R) ha restaurado la Cruz procesional de la Parroquia de Santa María Magdalena de Tibi, para formar parte de la muestra *Camins d'Art* de Luz de las Imágenes, inaugurada este pasado 23 de marzo en Alcoy.

La iglesia parroquial de Santa María Magdalena de Tibi posee una cruz procesional de plata datada en 1585, que debió ser un encargo de la Cofradía de la Virgen del Rosario y Santo Domingo, según la iconografía que presenta. Debido a su excelente manufactura de taller valenciano y su deficiente estado de conservación la Generalitat Valenciana decidió actuar sobre ella, a través del Institut Valencià de Conservació i Restauració de Béns Culturals.

La riqueza ornamental de la obra indica la importancia de la parroquia y la cofradía que la encargó. Se trata de una cruz latina, que lleva en el crucero el monograma del nombre de Jesucristo (IHS, Jesus Hominum Salvator) inscrito en un cuadrángulo rematado en las esquinas con cabezas de querubines.

Las cruces procesionales forman parte de la liturgia católica desde el siglo IV, y se llevaban en la mano o elevadas sobre una pértiga.

Este tipo de cruces también se exhibían junto al altar mayor.

BREVES

La Diputación organiza rutas de senderismo por el Xorret de Catí

Todos los sábados y domingos, siempre que la meteorología lo permita, el área de Medio Ambiente de la Diputación Provincial de Alicante organiza visitas guiadas por los senderos (PR-V) del Xorret de Catí, en el término municipal de Castalla.

Las salidas, desde el punto de información del área recreativa del Xorret de Catí, tienen lugar los sábados a las 10:00, 12:00 y 15:00 horas, y los domingos a las diez de la mañana, cuando se recorre una ruta más larga.

Asimismo, los domingos hay una actividad de rocódromo con monitor, de 10:00 a 14:00 y de 15:00 a 17:00 horas.

Tanto las visitas como el rocódromo con monitor tienen carácter gratuito.

Todos los senderos pueden consultarse en la web http://medioambiente.ladipu.com/senderosapie.

Nueva campaña de esterilización de perros y gatos durante abril

El Ayuntamiento y la Clínica Veterinaria Castalla preparan un año más la campaña de esterilización de perros y gatos, que se desarrollará durante todo el mes de abril.

Los interesados pueden llevar sus mascotas a este centro veterinario y tendrán un 20% de descuento sobre la tarifa normal de este tipo de operaciones.

La Clínica Veterinaria Castalla se encuentra en la calle Cid, número 16.

El día 31, charla sobre el Plan de Mayores de la Guardia Civil

El jueves 31 de marzo, miembros de la Guardia Civil impartirán una charla sobre el Plan de Mayores que desarrolla este cuerpo de seguridad del Estado, informan fuentes consistoriales.

La conferencia comenzará a las seis de la tarde en el edificio Multiusos (Club de Jubilados y Pensionistas).

Maite Gimeno Piña, portavoz del Grupo Socialista y candidata a la Alcaldía

Respaldo unánime de la asamblea socialista

La portavoz del PSOE, Maite Gimeno Piña, candidata a la Alcaldía

Tiene previsto reunirse con las asociaciones

Escaparate. CASTALLA

La asamblea de la Agrupación Socialista de Castalla ha respaldado unánimemente a la actual portavoz del PSOE en el Ayuntamiento, Maite Gimeno Piña, para encabezar las listas en las elecciones municipales del próximo 22 de mayo.

Fuentes socialistas informan de que Gimeno "defiende el necesario debate y la renovación de ideas y proyectos que una localidad como Castalla necesita para avanzar y mejorar las expectativas de sus vecinos".

Las mismas fuentes añaden que "mejorar los servicios prestados a los ciudadanos desde una óptica optimista y valiente, abriendo el Ayuntamiento a la participación de todos" será otra de las ideas que Gimeno pondrá en marcha desde la Alcaldía, "construyendo el pueblo de Castalla con todos los vecinos".

"Hay que romper con la forma de gobierno que hemos padecido en los últimos 20 años, en los que se ha puesto por delante el interés personal de unos pocos y los intereses de un partido, dejando de lado el interés general de los vecinos de Castalla", afirmó Gimeno, quien añadió que "la participación de todos y todas determinará las prioridades en los proyectos y servicios que pondré en marcha desde la Alcaldía".

"Estamos en tiempos de cambios y entre todos debemos construir ese cambio", sentenció la candidata socialista a la Alcaldía de Castalla, quien tiene previsto reunirse con asociaciones locales de todos los ámbitos (sociales, deportivas...) para conocer de primera mano cuáles son sus prioridades e inquietudes.

Lusa Monllor (nº 2 del *Bloc*), Joan Antoni Cerdà (nº 1) y Eva Guerrero (nº 3)

Eva Guerrero, número tres del *Bloc-Compromís*

Escaparate. CASTALLA

Eva Guerrero ocupará el tercer lugar en la lista del *Bloc-Compromís per Castalla* en las próximas elecciones municipales del 22 de mayo, según refleja esta formación política en su página web..

Eva Guerrero es trabajadora social y participa activamente en diferentes asociaciones de la localidad dedicadas a la atención a personas desfavorecidas. También es miembro de la asociación *Criant*, que defiende la lactancia materna.

Fuentes del Bloc afirman que, "con ella, el Ayuntamiento de Castalla contará con una persona con mucha experiencia profesional en el campo de los servicios sociales y la inserción laboral, reforzándose de esta manera el compromiso del *Bloc* con la recuperación del empleo durante la próxima legislatura".

Asimismo, el *Bloc-Compromís*, cuyo candidato a la Alcaldía de Castalla es Joan Antoni Cerdà, anunció hace unos días que la número 2 de su lista electoral es Mari Luz Monllor ('Lusa'), actual alcaldesa de las Fiestas de Moros y Cristianos.

Dispositivo policial para evitar robos en el campo

Patrullas de la Guardia Civil y Policía Local de Castalla refuerzan e intensifican sus labores de prevención de robos en el ámbito rural, para lo cual, y después de haber mantenido reuniones y contactos periódicos con el Ayuntamiento, ambos cuerpos han coordinado un operativo especial de vehículos y personas en los accesos a la localidad y varios caminos del término municipal con el fin de prevenir robos.

Fuentes policiales anuncian de que se hará especial hincapié en vehículos industriales y comerciales, susceptibles de transportar tanto materiales como productos del campo y/o ganado, independientemente de seguir realizando las labores propias de vigilancia en sus respectivas misiones.

AIJU
Avda. de la Industria, 23
03440 - IBI (Alicante)
Telf. 96 5554475 - Fax 96 5554490
E-mail: formacion@aiju.info

Curso de **reciclaje profesional**

Polímeros biodegradables

Del 17 al 26 de mayo de 2011

Información e Inscripciones en AIJU

Unión Europea

AIJU
Avda. de la Industria, 23
03440 - IBI (Alicante)
Telf. 96 5554475 - Fax 96 5554490
E-mail: formacion@aiju.info

Curso de **reciclaje profesional**

Herramientas básicas de la calidad

Del 11 de abril al 4 de mayo de 2011

Información e Inscripciones en AIJU

Unión Europea

Momento de la firma del convenio entre Actiu y la UPV

Actiu entra en la Red de Innovación de la UPV

Escaparate. CASTALLA

La empresa castallense *Actiu* se ha adherido a la Red de Innovación de la Fundación Ciudad Politécnica de la Innovación de la Universidad Politécnica de Valencia (UPV).

La firma del convenio entre ambas partes tuvo lugar la tarde del martes 22 de marzo en la sala de reuniones de *Actiu*, con la presencia del presidente de esta empresa, Vicente Berbegal, el rector de la UPV, Juan Juliá, y los vicerrectores Francisco Mora y Joan Peiró, así como el director del campus de Alcoy, Enrique Masiá.

Paneles con información patrimonial y turística en los accesos a Castalla

La empresa Viales Levantinos ha colocado en la rotonda de la carretera de Tibi y en la avenida de Ibi sendos paneles con información patrimonial y turística de Castalla. Los paneles estás subvencionados por el programa Ruralter, informa el Consistorio.

Mañana festiva y musical el día 26 en el parque Las Parras

Organizada por Veïns i Amics del Centre Històric de Castalla

Escaparate. CASTALLA

El colectivo ciudadano *Veïns i Amics del Centre Històric de Castalla*, con la colaboración de numerosas asociaciones y grupos de música locales, ha organizado una jornada de convivencia, con charlas, música y almuerzo, que se celebrará el sábado 26 de marzo, a partir de las once de la mañana, en el parque Las Parras.

En esta jornada habrá una mesa redonda a cargo de responsables del colectivo *Salvem El Cabanyal* (Valencia), que contarán su experiencia.

Asimismo, un grupo de vecinos del barrio alcoyano del Partidor también expondrá su lucha por proteger y revitalizar esta zona.

Acto seguido, hacia las doce del mediodía, cuatro grupos locales ofrecerán sendos miniconciertos.

Se trata de las bandas *Aigua Llimó, Gent d'Hambre y Pulgas, Respeto Bajo Zero (RBZ)* y *Roque y Tú.*

Mientras suena la música de estos cuatro grupos, los asistentes podrán degustar un refrigerio en pleno corazón del centro histórico de Castalla.

Éste es uno de los actos que tiene previstos celebrar esta asociación, aunque no el único, puesto que *Veïns i Amics del Centre Històric de Castalla* "está realizando un proyecto que sirva como base para la elaboración de un Plan Especial de Rehabilitación y Revitalización" de esta zona de la localidad, informan en un comunicado.

La presentación de este proyecto tendrá lugar, a falta de confirmación, el martes 19 de abril a las ocho de la tarde en la Casa de Cultura de Castalla.

Actividad infantil para Semana Santa organizada por *El Talleret Màgic*

César M. Romero. CASTALLA

El grupo de animación infantil *El Talleret Màgic* ha organizado una actividad para niños de cara a las vacaciones de Semana Santa.

Este taller de convivencia se celebrará, concretamente, las mañanas del 26 al 29 de abril en el colegio Rico Sapena, al precio de 20 euros para socios y 35 euros para no socios.

La *Escoleta de Pasqua*, como se ha bautizado a esta actividad, girará en torno a la temática de los indios, por lo que los niños participantes se introducirán en este mundo a través de juegos, manualidades y cuentos.

Los padres interesados en que sus hijos participen en este taller deben rellenar la ficha de inscripción que se encuentra 'colgada' en la página web de la AMPA del Rico Sapena (ampacastalla.blogspot.com), donde se explican todos los detalles y pormenores que hay que tener en cuenta tanto antes como durante esta actividad infantil.

El alcalde, José Luis Prats, y el resto de la comitiva recorren las instalaciones ante la mirada del agente de desarrollo local, Juanjo Oliver

El primer edil, la directora general de Emergencias y el director territorial de Empleo se dirigieron a los asistentes

Un inmueble de la avenida Constitución alberga la sede de Protección Civil y la Agencia de Empleo y Desarrollo Local

Ambos espacios fueron inaugurados durante la tarde del jueves 24 de marzo

César M. Romero. CASTALLA

La actividad municipal de Castalla se concentró la tarde del jueves 24 de marzo en el número 68 de la avenida de la Constitución, donde fueron inauguradas las instalaciones de la recién creada Agencia de Empleo y Desarrollo Local (AEDL) y la sede de la Agrupación Local de Voluntarios de Protección Civil.

Hacia las siete de la tarde se procedió a inaugurar la planta baja de este inmueble, ubicado entre SUMA y el Juzgado de Paz, donde se aloja la AEDL, con dos mesas de trabajo y una mesa de reuniones en una superficie de unos cien metros cuadrados.

El acto contó con la presencia del director territorial de Empleo en Alicante, Ramón Rocamora Jover, el alcalde de Castalla, José Luis Prats, y miembros de la Corporación.

Desde esta oficina se atenderán las necesidades de la ciudadanía en todo lo relativo a la búsqueda activa de empleo. Sus actividades también van dirigidas al sector industrial y comercial, pues contribuirá al desarrollo económico y a la dinamización del tejido productivo de Castalla, informan fuentes consistoriales.

Seguidamente se inauguró la primera planta, sede de la Agrupación Local de Voluntarios de Protección Civil, que reúne a ciudadanos que desinteresadamente desempeñan labores de apoyo a la Policía Local en actos muy concurridos. Estas instalaciones cuentan con dos despachos y una sala de reuniones.

A esta inauguración asistieron, además del alcalde y otros concejales, la directora general de Emergencias, Irene Rodríguez, y el jefe de la Policía Local, Armando Reig.

Inauguración de la cubierta de las gradas del campo de fútbol

El sábado 26 de marzo, a las 17:30 horas, se procederá a inaugurar la cubierta de las gradas del campo de fútbol 'Ciutat de Castalla', una obra sufragada por el Ayuntamiento, con un presupuesto de 55.000 euros, y ejecutada por la empresa Ribeco en las últimas semanas. Fuentes consistoriales anuncian que también se inaugurarán los aseos del campo.

El acto tendrá lugar antes del partido Sénior entre Castalla y La Font de la Figuera.

Estado de las gradas durante el torneo benéfico de fútbol que se disputó el domingo 20 de marzo

BREVES

El alcalde asiste a una jornada sobre escuelas-taller y talleres de empleo

El primer edil de Castalla, José Luis Prats, estuvo presente en la Jornada de Escuelas-Taller, Talleres de Empleo y Casas de Oficio, que se celebró el martes día 22 en el Castillo de Santa Pola. El acto contó con la asistencia del conseller de Economía, Hacienda y Empleo, Gerardo Camps.

La localidad cuenta actualmente con un taller de empleo subvencionado por el Servicio Valenciano de Empleo y Formación (Servef), cuyos miembros aprenden un oficio a la vez que cobran un sueldo y aplican lo aprendido en beneficio de Castalla. En concreto, la veintena de alumnos de este taller ya ha ornamentado el parque de la avenida de Onil con un gran mosaico de azulejos y ahora está haciendo lo propio en el parque L'Horta la Vila.

Taller de manualidades a cargo de Rosa María Rico

La concejalía de Cultura ha organizado un taller de manualidades que será impartido por Rosa María Rico entre el 5 de abril y el 18 de junio. Las clases se desarrollarán en la Casa de Cultura los martes y jueves de 19:30 a 21:00 horas (Grupo A) y los sábados de 16:30 a 19:30 (Grupo B).

Las plazas son limitadas. Más información e inscripciones en la Conserjería de la Casa de Cultura.

Metales y piano en el Auditorio

Trío de solistas (trompeta, trombón y piano), el día 26 a las 20 horas (tres euros).

La alcaldesa de Onil, Elisa Ribera, en el MACA, junto a la hermana y la sobrina de Eusebio Sempere y la familia Balaguer

La alcaldesa y el concejal de Cultura de Alicante, Sonia Castedo y Miguel Valor, junto al exalcalde y diputado Luis Díaz Alperi y el resto de la comitiva

Alicante abre un museo con el legado del artista de Onil Eusebio Sempere

Elisa Ribera acude a la inauguración del MACA

Escaparate. ALICANTE

La alcaldesa de Alicante, Sonia Castedo, inauguró el martes 22 de marzo el Museo de Arte Contemporáneo (MACA), situado en el centro histórico de la capital, como una nueva infraestructura cultural que contiene un excepcional "*collage* de artistas y tendencias" del Siglo XX, según Castedo.

El nuevo museo, anteriormente conocido como 'La Asegurada', se concibió como homenaje al artista colivenc Eusebio Sempere y en reconocimiento a su labor como el artista más internacional de Alicante, "que se esforzó al extremo para conseguir una colección de arte para la ciudad: la Colección de Arte Siglo XX", que forma la columna vertebral de este nuevo equipamiento, con más de 500 obras, entre dibujos, pinturas, esculturas y obra gráfica.

A la inauguración asistió la alcaldesa de Onil, Elisa Ribera, quien se congratuló de que Sempere cuente por fin con el museo que se merece.

Alumnos participantes en el Proyecto *Comenius*, en el *hall* del Instituto de Educación Secundaria 'La Creueta'

El Proyecto *Comenius* reúne a 25 alumnos y 24 profesores en el Instituto 'La Creueta'

Procedentes de Finlandia, Italia, Alemania, Francia, Rumanía, Estonia y España

César Manuel Romero. ONIL

Un total de 49 personas, entre alumnos y profesores, participó del 18 al 22 de marzo en el segundo encuentro internacional del Proyecto *Comenius*, celebrado en el Instituto de Educación Secundaria (IES) 'La Creueta' de Onil. Concretamente fueron 24 profesores (catorce extranjeros y diez del Instituto 'La Creueta') y 25 alumnos de entre 15 y 18 años (trece extranjeros y doce colivencs), explicó el coordinador de Erasmus del IES, Pedro Balaguer.

Este Proyecto *Comenius*, englobado bajo el lema 'Ideas de negocio para el futuro', persigue entre sus alumnos objetivos básicos como el desarrollo de su espíritu empresarial y su capacidad como futuros trabajadores, el aprovechamiento de las nuevas tecnologías a la hora de enfrentarse al mercado laboral y el conocimiento de las culturas propias de todos los países que participan en esta iniciativa.

Los 24 profesores participaron en actividades relacionadas con la docencia

De momento, según Balaguer, ya se ha ido a Italia, Croacia y España, y hasta 2012 se visitarán el resto de países. Los alumnos se alojan en las casas de los estudiantes colivencs, mientras que estos harán lo propio cuando visiten el resto de países.

Los profesores, por su parte, se hospedaron en el hotel Don José de Castalla, y participaron en actividades encaminadas a conocer los métodos de trabajo en la docencia de los distintos países participantes.

Plan de ahorro en la iluminación del Palacio y el paseo de Santa Ana

Para ahorrar energía, la alcaldesa, Elisa Ribera, ha dado orden de que las luces del Palacio se apaguen a las once de la noche de domingo a jueves y a la una de la madrugada los viernes y sábados. Asimismo, las farolas del paseo de Santa Ana se apagarán hacia la medianoche.

Imagen nocturna del Palacio del Marqués de Dos Aguas (archivo)

FOTO: ÁNGEL CASAREJOS

Serafín Castellano y Elisa Ribera descubren la placa inaugural

FOTO:SALU RIBERA

Vista exterior del Parque Rural de Emergencias de Onil

Onil ya cuenta con el único Parque de Emergencias de la provincia de Alicante

César Manuel Romero. ONIL

El conseller de Gobernación, Serafín Castellano, y la alcaldesa, Elisa Ribera, inauguraron el miércoles día 23 el Parque Rural de Emergencias de Onil, la única de estas instalaciones que la Generalitat Valenciana ha construido en la provincia de Alicante dentro del Plan de Infraestructuras de Seguridad y Emergencias (PLISE).

La edificación de Onil, en la que se han invertido 1'86 millones de euros, tiene una superficie útil de 671 metros cuadrados y cuenta con un acondicionamiento exterior dividido en dos zonas, una de 950 y otra de 1.031 metros cuadrados. El edificio albergará dos brigadas anuales, dos autobombas anuales y brigadas de refuerzo.

Características

Los parques de emergencias responden a un mismo modelo y disponen de un hangar y aparcamiento cubierto, instalaciones de aseo y vestuarios, cocina y comedor, almacenes de material, gimnasio, oficinas, un aula de formación y patio.

Los parques de emergencias se ubican en zonas con importante masa forestal que carecen de parques de bomberos profesionales o de voluntarios, donde confluye una brigada anual y varias brigadas de refuerzo estival, y que además cuentan con buenas vías de comunicación.

El Parque de Onil se encuentra situado en el polígono industrial de La Marjal, junto a la rotonda entre los términos municipales de Onil y Castalla, y, por tanto, con un acceso fácil y rápido a la autovía en caso de urgencia (incendios, accidentes, inundaciones, etcétera).

El titular de Gobernación indicó que este nuevo edificio "está diseñado para cubrir las necesidades en materia de emergencias de los habitantes de la comarca de L'Alcoià, que cuenta con parajes naturales de gran valor y belleza, dando un paso más hacia una mejor gestión de las emergencias".

El conseller recordó la inversión realizada en nuevas tecnológicas y comunicación, como es la nueva plataforma tecnológica de '112 Comunitat Valenciana', con conexión a la Red *Comdes*, la mejora de los medios terrestres con la adquisición de veinte nuevas autobombas, la renovación de la flota de 4x4, así como alcanzar un convenio laboral con los sindicatos para mejorar las condiciones laborales de los brigadistas.

En este sentido, un grupo de brigadistas forestales, habitual en este tipo de actos, según fuentes de la Conselleria, se congregó en la zona del Parque Rural de Emergencias para pedir mejoras laborales.

FOTO: ÁNGEL CASAREJOS

FOTO:SALU RIBERA

Arriba, el conseller conversa con un grupo de brigadistas forestales que acudió al acto para pedir mejoras laborales. Abajo, algunas de las autoridades que asistieron a la inauguración, junto con brigadistas

Orgullo y satisfacción

Por su parte, la alcaldesa de Onil, Elisa Ribera, mostró su satisfacción porque estas instalaciones, tan necesarias y solicitadas desde hace años, hayan visto por fin la luz. Ribera se mostró especialmente orgullosa con que Onil haya sido el lugar elegido para construir el primer Parque Rural de Emergencias de toda esta provincia.

Al acto asistieron, entre otras autoridades, la directora general de Emergencias, Irene Rodríguez; la directora territorial de Gobernación, Araceli Martínez; el secretario autonómico de Gobernación, Luis Ibáñez; los primeros ediles de Castalla, Biar, Tibi y Salinas; la concejal de Servicios Públicos de Ibi, Rosa Ibáñez, en representación de la alcaldesa, Mayte Parra, y otros ediles de la corporación municipal.

B R E V E S

La Volta inicia la cuenta atrás para las Fiestas de Moros y Cristianos

El sábado día 26 se celebra el Día de *La Volta*, que indica que apenas falta un mes para las próximas Fiestas de Moros y Cristianos.

En este día tan esperado por todos los festeros, las comparsas celebran sus tradicionales comidas de hermandad en sus respectivos locales sociales. A las 17:30 horas, salida de las banderas de las diferentes comparsas, desde el Palacio Municipal.

Seguidamente, desde la Plaza Mayor se iniciará el divertido desfile-pasacalle del Día de *La Volta*, realizando un recorrido por las calles de la población.

Al finalizar el acto, las comparsas se dirigirán a sus locales sociales, donde los festeros cenarán y disfrutarán de sendas verbenas.

Estos actos están organizados por la Asociación de Comparsas de Moros y Cristianos 'Virgen de la Salud'.

La consellera de Cultura inaugura la Casa de l'Hort y los vestuarios del campo de fútbol

La consellera de Cultura, Trini Miró, inaugura el domingo día 27 en Onil los nuevos vestuarios del campo de fútbol y la restauración de la Casa de l'Hort, futuro Museo de la Muñeca.

El encuentro en el campo de fútbol tendrá lugar a las 11:30 horas, mientras que una hora más tarde se procederá a inaugurar la Casa de l'Hort.

Desde el Ayuntamiento se anima a toda la ciudadanía a que acudan a ambas citas y presencie de primera mano cómo han quedado las obras.

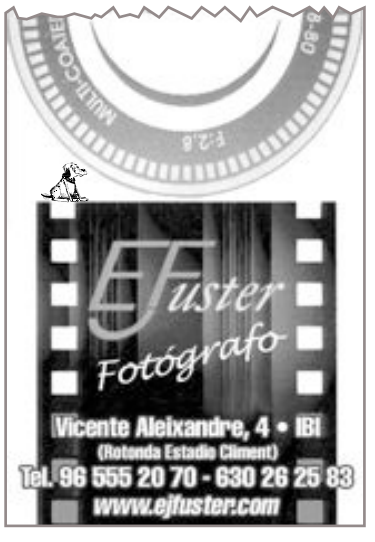

Deporte

Baloncesto 22
Fútbol 25

Envía la información de tu equipo, club o logros deportivos personales a: *deportes@escaparatedigital.com*

Eusebio Cáceres, elegido mejor deportista alicantino del año 2010

El atleta colivenc recibió el galardón el día 18 en la Gala del Deporte de la Provincia

Escaparate. ALICANTE

El colivenc Eusebio Cáceres (atletismo) y la nuciera Eva María Naranjo (kickboxing) fueron reconocidos como los mejores deportistas de la provincia del año 2010 durante la XXVIII Gala del Deporte, celebrada el viernes 18 de marzo en el Auditorio Mediterrània de la localidad alicantina de La Nucía.

El presidente de la Diputación de Alicante, José Joaquín Ripoll, presidió este acto, donde también fueron galardonados el eldense Ignacio Gil Delgado (natación), como mejor deportista discapacitado, y el Club Atletismo Benacantil como mejor club deportivo.

Eusebio Cáceres, cuarto por la izquierda, junto al resto de premiados en la Gala del Deporte Provincial

El evento, con el que se premia la labor deportiva de todo un año de profesionales, clubes y escuelas de la provincia, estuvo presentado por el futbolista Santiago Cañizares y el comentarista deportivo Juanma Castaño. Además, el premio al mejor deportista promesa 'Antonio Cutillas' recayó en el gimnasta alcoyano Néstor Abad, mientras que el Club Deportivo Lope de Vega de Benidorm fue distinguido como mejor club deportivo escolar.

Finalmente, el mejor árbitro y el mejor técnico del año 2010 fueron Pancracia Sirvent (gimnasia) y Jesús Gil (atletismo), respectivamente.

El piloto ibense Sergio Aliaga compite en el Campeonato de Rallysprint de la Comunidad Valenciana

Escaparate. IBI

El VII Rallysprint de Bernia, celebrado el sábado 12 de marzo contó con la participación del piloto ibense Sergio Aliaga, junto a su copiloto, José David Moreno. Con esta prueba daba comienzo el Campeonato de la Comunidad Valenciana de Rallysprint, pruebas que cuentan con un solo tramo cronometrado al cual se le dan varias pasadas, resultando muy cómodo de ver para el aficionado.

Al ser la primera cita del calendario existía un especial interés por ver la cantidad de inscritos que participarían, así como los nuevos vehículos que durante la pretemporada han sido minuciosamente preparados. El número final de participantes fue de 28, bastante alto teniendo en cuenta los momentos por los que pasa la economía nacional. De ellos, había un elevado número de pilotos de la zona, que *a priori* partían con el cartel de favoritos.

Coche pilotado por Aliaga y Moreno, en plena competición

Tres eran las pasadas cronometradas con los que contaba el VII Rallysprint de Bernia, sobre un tramo de 10'5 kilómetros, el cual estaba mojado debido a las lluvias que habían afectado a toda la provincia, y que incluso la misma mañana de la carrera, durante las verificaciones, hicieron acto de presencia, lo que provocaría que elegir los neumáticos más apropiados se convirtiera en uno de los factores clave de la prueba.

El TC-1 sirvió para que Sergio Aliaga tanteara, como prácticamente todos los pilotos, las condiciones del tramo, ya que las lluvias habían provocado que la tierra de los caminos colindantes manchara un asfalto plagado de charcos y zonas húmedas. El tiempo que se marcó en dicho tramo colocó a la pareja Aliaga-Moreno en una décima posición general y terceros de la categoría, un resultado más que bueno.

En el TC-2 llegó el momento de atacar. Lógicamente todos iban a bajar sus tiempos y el equipo ibense debía hacer lo mismo, y desde luego lo consiguió, colocando el Citroën ZX 2.0 16v en una impresionante séptima posición general y primero de categoría, con un buen margen de diferencia respecto a sus rivales más directos. Pero los rallies tienen ese carácter de impredecibles y emocionantes que hacen que prácticamente ninguno salga perfecto…

Esto ocurrió en el TC-3, donde llegaron unos problemas mecánicos que hicieron que no pudieran bajar el tiempo, provocando un descenso en la clasificación general hasta el décimo lugar y un segundo puesto en la categoría 'F', que es donde queda englobado el Citroën ZX de Sergio Aliaga.

En definitiva, un resultado muy bueno, pero debido a cómo se dieron las circunstancias, Sergio Aliaga y José David Moreno no pudieron evitar la vuelta a casa con un sabor un tanto agridulce.

AGENDA

BALONCESTO

BIAR: Viernes 25 de marzo.- Sen.Mas.: CB BIAR-CD ONIL 'B'. Polidep. Municipal, a las 20'30 h.

IBI: Sábado 26 de marzo.- Inf.Mas.: TEIXERETA 'B'-SAX. Polidep. Municipal, a las 9 h.

ONIL: Sábado 26 de marzo.- Cad.Mas.: CD ONIL 'A'-CB CASTALLA. Polidep. Municipal, a las 10'30 h.

IBI: Sábado 26 de marzo.- Inf.Mas.: TEIXERETA 'A'-ADESAVI. Polidep. Municipal, a las 10'45 h.

BIAR: Sábado 26 de marzo.- Cad.Mas.: CB BIAR-CB PETRER. Polidep. Municipal, a las 12 h.

ONIL: Sábado 26 de marzo.- Cad.Mas.: CD ONIL 'B'-CB PETRER 'B'. Polidep. Municipal, a las 12 h.

IBI: Sábado 26 de marzo.- Inf.Fem.: TEIXERETA 'A'-JJ NOVELDA. Polidep. Municipal, a las 12'30 h.

IBI: Sábado 26 de marzo.- Sen.Fem.: TEIXERETA-V74 VILLENA. Polidep. Municipal, a las 18'45 h.

CASTALLA: Sábado 26 de marzo.- Sen.Mas.: CB CASTALLA-AYORA. Polidep. Municipal, a las 19 h.

ONIL: Domingo 27 de marzo.- Sen.Fem.: CD ONIL-NB ALCOI. Polidep. Municipal, a las 16'30 h.

ONIL: Domingo 27 de marzo.- Sen.Mas.: ONIX CB-CALPE. Polidep. Municipal, a las 18'30 h.

IBI: Domingo 27 de marzo.- Sen.Mas.: TEIXERETA 'A'-EL CAMPELLO. Polidep. Municipal, a las 18'30 h.

FÚTBOL

IBI: Sábado 26 de marzo.- Alevín: PEÑA MADRIDISTA IBI-PETRELENSE 'C'. Estadio Climent, a las 9'45 h.

IBI: Sábado 26 de marzo.- Cadete: RAYO IBENSE 'A'-CREVILLENTE. Estadio Vilaplana, a las 10 h.

BIAR: Sábado 26 de marzo.- Benjamín: CD BIARENSE-NOVELDENSE. Estadio Municipal, a las 10'30 h.

CASTALLA: Sábado 26 de marzo.- Benjamín: CASTALLA-VILLENA 'A'. Estadio Municipal, a las 10'30 h.

IBI: Sábado 26 de marzo.- Infantil: PEÑA MADRIDISTA IBI-ELDENSE 'C'. Estadio Climent, a las 11 h.

BIAR: Sábado 26 de marzo.- Alevín: CD BIARENSE-NOVELDA. Estadio Municipal, a las 11'30 h.

IBI: Sábado 26 de marzo.- Alevín: RAYO IBENSE 'C'-VILLENA 'A'. Estadio Vilaplana, a las 12 h.

CASTALLA: Sábado 26 de marzo.- Alevín: CASTALLA-BANYERES. Estadio Municipal, a las 12 h.

IBI: Sábado 26 de marzo.- Cadete: PEÑA MADRIDISTA IBI-ELDENSE 'B'. Estadio Climent, a las 12'30 h.

CASTALLA: Sábado 26 de marzo.- Infantil: DOPEMA CASTALLA-PINOSO. Estadio Municipal, a las 16 h.

IBI: Sábado 26 de marzo.- Juvenil: RAYO IBENSE 'A'-REAL DE GANDÍA 'A'. Estadio Vilaplana, a las 16'30 h.

AGENDA

IBI: Sábado 26 de marzo.- Senior: PEÑA MADRIDISTA IBI-MONTAVERNER. Estadio Vilaplana, a las 18 h.

CASTALLA: Sábado 26 de marzo.- Senior: CASTALLA-F. LA HIGUERA. Estadio Municipal, a las 18 h.

FÚTBOL SALA

CASTALLA: Sábado 26 de marzo.- Cadete: CASTALLA FS-UD IBENSE. Polidep. Municipal, a las 16 h.

CASTALLA: Sábado 26 de marzo.- Sen.Fem.: CASTALLA FS-YE FAKI FS. Polidep. Municipal, a las 17 h.

TIBI: Sábado 26 de marzo.- Sen.Mas.: TIBI FS-XIXONA. Polid. Municipal, a las 17 h.

PILOTA

TIBI: Sábado 26 de marzo.- Cadete Raspall: TIBI 'A'-SANT VICENT 'A'. C/ M. Tomás Marco, a las 10'30 h.

TIBI: Sábado 26 de marzo.- Cadete Raspall: TIBI 'A'-SANT VICENT 'B'. C/ M. Tomás Marco, a las 11 h.

CASTALLA: Sábado 26 de marzo.- Trofeo San Pascual: KEMBO, ÓSCAR y RUBÉN-COLOMA, PERE y SERRANO. Nou Trinquet, a las 17 h.

CASTALLA: Domingo 27 de marzo.- Trofeo San Pascual: BATANO, VAQUERO y TASARO-CANELA, MARISCAL y JOSE Mª. Nou Trinquet, a las 11 h.

CASTALLA: Domingo 27 de marzo.- Trofeo San Pascual: MAÑACO, JUANLU y DOMINGO-RAMÓN, BOMBA y JAVI. Nou Trinquet, a las 12 h.

ATLETISMO

BIAR: Sábado 9 de abril.- I DUATLÓN POR EQUIPOS VILLA DE BIAR. Inscripciones: hasta el 7 de abril en *jcvaldes@biar.es.* Información: 680 170 326.

ONIL: Domingo 10 de abril.- VII CARRERA Y MARCHA DE MONTAÑA. Salida: Plaza Mayor, a las 9 h. marcha y a las 10 h. carrera. Inscripciones: hasta el 6 de abril en *www.voltalafoia.es* y *www.conchip.es*

ESCALADA

BIAR: Sábado 2 de abril.- CAMPEONATO PROVINCIAL DE ESCALADA EN BLOQUE. Plaça del Convent, a las 9 h. Inscripciones: el mismo día en el mismo lugar.

CASTALLA: Domingos.- ROCÓDROMO con monitor. Área recretiva de Xorret de Catí, de 10 a 14 h. y de 15 a 17 h. Organiza: Diputación de Alicante.

VOLEIBOL

BIAR: Sábado 26 de marzo.- Juv.Fem.: CD BIARENSE-CV EL CAMPELLO. Gimnasio del IES, a las 17 h.

BILLAR

CASTALLA: Sábado 26 de marzo.- Div. Honor: CASETA NOVA-GETAFE. Hotel Caseta Nova, a las 16 h.

MOTOCICLISMO-SUPERMOTARD

En la foto de la izquierda, Omar Martos. A la derecha, Juan Carlos Guillem, 'Guille'

Los ibenses Omar Martos y 'Guille', en el Torneo Nacional

Escaparate. IBI

El 12 de marzo se inauguró el Campeonato de España de Supermotard, que cuenta con un gran número de inscritos y con el propósito de devolver a la especialidad al lugar que se merece.

El Circuito de Alcarràs fue el escenario donde se celebró la primera prueba del torneo.

La carrera despertó el interés tanto de pilotos como de aficionados, ya que el *paddock* estaba repleto de equipos y los alrededores del trazado rebosaban aficionados que no se quisieron perder este inicio de temporada.

A pesar de que llovió durante todo el día, el espectáculo no decayó.

Los pilotos ibenses, Omar Martos Rubio y Juan Carlos Guillem, 'Guille', debutaron en la Temporada 2011 con muy buenos resultados.

Omar Martos, en la categoría SM2, tuvo un buen fin de semana, en lo que fue la primera carrera de su vida, siendo éste su primer año como piloto.

En los entrenamientos, Martos consiguió la novena posición para la parrilla de salida.

En la primera manga, Omar Martos hizo una buena salida, y consiguió colocarse en la quinta posición final.

En la segunda manga, la salida no fue tan buena, por lo que Martos tuvo que remontar durante la carrera, consiguiendo de nuevo una meritoria quinta posición, sumando así once puntos en cada manga, para un total de 22, que le colocan quinto en la General.

Por su parte, Juan Carlos Guillem, 'Guille', consiguió la novena posición para la parrilla en los entrenamientos cronometrados de la categoría SM1.

En la primera manga, Guille, tras una desafortunada caída, consiguió remontar hasta la décima posición, salvando así la carrera y sumando unos puntos muy importantes.

En la segunda manga, los problemas mecánicos debidos a la caída anterior provocaron que Guille no pudiera pasar de la undécima posición, sumando un total de diez puntos en la general.

FÚTBOL BASE

El estadio Climent alberga una concentración de escuelas

El Día del Padre se celebró en el estadio Climent una concentración de escuelas de fútbol base, donde participaron las escuelas de Caramanchel (Alcoy), Petrel, Salesianos-Ibi, Rayo Ibense y Peña Madridista de Ibi (ambas en la foto).

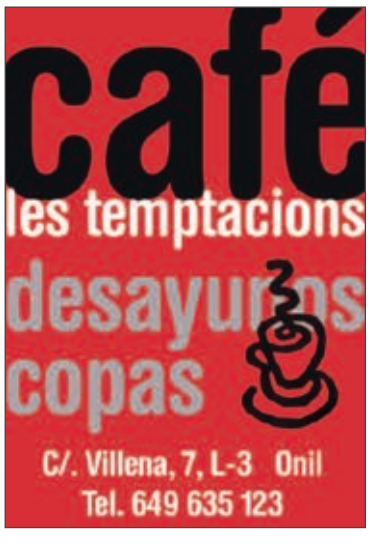

AGENDA

FRONTENIS

CASTALLA: Domingo 27 de marzo.- Div.Honor: CF CASTALLA-CF IBI. Polidep. Municipal, a las 10 h.

JORNADAS

IBI: Sábado 2 de abril.- JORNADA TÉCNICA 'ASPECTOS BÁSICOS EN LA INICIACIÓN DEPORTIVA'. A partir de las 10 h. en el Centro Social Polivalente. Inscripciones gratuitas en el Polideportivo Derramador.

SENDERISMO

CASTALLA: Domingo 27 de marzo.- RUTA LITERARIA POR PLANISES (CASTALLA-TIBI). Salida: Colegio Rico Sapena, a las 8'30 h.

CASTALLA: Sábados y domingos.- Rutas guíadas por los senderos (PRV) de XORRET DE CATÍ. Salida: Punto de información del área recretiva de Xorret de Catí, a las 10, 12 y 15 h. los sábados; y a las 10 h. los domingos. Organiza: Diputación de Alicante.

RESULTADOS

19-20 marzo

BALONCESTO

(Sen. M.)
CD Onil 'B' 67 - 29 Canals
CD Onil 'A' 80 - 49 Santa Pola
Catral 75 - **71 Teixereta 'A'**
Teixereta 'B' 2 - 0 Moixent
Casino Campello 71 - **80 Onix CB**
Almusafes 69 - **61 CB Biar**
F. La Higuera 48 - **44 CB Castalla**

(Sen. F.)
Alcoi 40 - **46 Teixereta**
Crevillente 38 - **47 CD Onil**

(Jun. M.)
Teixereta 64 - 39 La Vila
CD Onil 60 - 49 CB Sax

(Jun. F.)
Oliva 52 - **50 Teixereta**
CD Onil 13 - 93 Cabomar Alicante

(Cad. M.)
Alcoy 'A' 50 - **63 CD Onil 'A'**
CB Castalla 57 - 30 Pinoso
Petrer 'A' 62 - **59 CD Onil 'B'**
Teixereta 67 - 72 Tavernes de Valldigna
Banyeres 47 - **55 CB Biar**

(Cad. F.)
Villareal 37 - **59 Teixereta 'A'**
Teixereta 'B' 50 - 31 Oriol

(Inf. M.)
Elda 52 - **56 Teixereta 'A'**
Elda 55 - **59 Teixereta 'B'**

(Inf. F.)
Teixereta 'A' 2 - 0 JJ Novelda
Elche 23 - **66 Teixereta 'A'**

FUTBOL SALA

(Sen.Mas.)
UD Ibense 'A' 0 - 3 Jumilla

PILOTA

(1ª Llargues)
Tibi 10 - 3 Sella

(2ª Llargues)
Tibi 10 - 3 Xaló 'B'

(1ª Palma)
Sella 0 - **10 Tibi 'A'**
Benidorm 5 - **10 Tibi 'B'**

(3ª Palma)
Tibi 10 - 0 Xixona

(Llargues Juvenil)
Altea 0 - **10 Tibi**

AJEDREZ

(Liga Aut.)
Xàbia 2'5 - **CA Ibi 5'5'**

BREVES

'Martins', con su trofeo, en el podio

El ciclista ibense 'Martins', tercero en la 1ª prueba del Open Nacional

El sábado 19 se celebró en Madrid la primera prueba del Open de España XC de MTB, donde el corredor del Club Ciclista Ibense David Martínez Reche ('Martins'), quien realizó una muy buena carrera, puesto que finalizó tercero de la general de la categoría Sénior, después de rodar toda la carrera en segunda posición, pero en los últimos kilómetros cometió un error y no pudo dar caza a los dos primeros clasificados por escasos treinta segundos.

Grupo Balaguer patrocina al CD Onil un año más

La empresa colivenca Grupo Balaguer ha prorrogado por un año más su contrato de patrocinio con el CD Onil de baloncesto, en vista de los buenos resultados que los equipos del club están cosechando, con opciones claras de ascenso en tres equipos: los Sénior Masculinos 'A' y 'B' y el Cadete Masculino 'A'.

Éste es el cuarto año que Grupo Balaguer patrocina a este club colivenc.

ARTES MARCIALES

Alejandro Durá (oro), junto a Saoro García y Maël Baixauli (bronce), en menos de 50 kilos (categoría Infantil)

Alumnos y profesores del Judo Club, con el alcalde de Castalla, José Luis Prats, quien visitó las instalaciones del Judo Club el miércoles 16 de marzo

El Judo Club Castalla suma trece medallas en el Campeonato Provincial

Escaparate. CASTALLA

El sábado 12 de marzo, los Infantiles y Cadetes del Judo Club Castalla participaron en la final del Campeonato Provincial, donde cosecharon un buen número de medallas, destacando la superioridad que demostraron en la categoría masculina de menos de 50 kilos, donde los judocas castallenses subieron a tres de los lugares en el podio. En este peso, Alejandro Durá se proclamó campeón, mientras que Saoro García y Maël Baixauli fueron bronce. Pau Rico y Carlos Durá se colgaron también las medallas de bronce en el peso de 55 y 46 kilos, respectivamente. En la competición femenina, Natalia Esteve fue oro en 48 kilos, y Margot Bress consiguió la plata.

El único cadete del club que participó, Darío Torregrosa, no logró subir al podio, pero realizó muy buenos combates, teniendo en cuenta, además, que este joven competidor lleva sólo tres meses entrenando con el Judo Club Castalla.

Benjamín y Alevín

En categoría Benjamín, los competidores más jóvenes del club volvieron a evidenciar el buen nivel de la cantera en la segunda jornada del Campeonato Provincial. En chicas, Neus Rico y Marina Castelló se proclamaron campeonas, mientras que Natalia Gómez se alzó con el bronce. En chicos, Marc Baixauli fue plata en el peso de los ligeros y Pedro Gómez fue quinto, cuajando una excelente competición.

Por la tarde fue el turno de los Alevines. Mireia Rodríguez y Silvia Rubio fueron oro, y se colocan matemáticamente líderes de su peso a falta de una jornada para terminar esta categoría.

TENIS

El Campeonato 'Villa de Onil' llega a su fin con la entrega de trofeos

El domingo 6 de marzo se celebró en las pistas de tenis colivencas la final del Torneo 'Sport Tono-Villa de Onil', con una masiva asistencia y la participación de la alcaldesa, Elisa Ribera, y el concejal de Deportes, Salvador Vila.

En la categoría Absoluta masculina se enfrentaron Doro Esteve y Eliseo Díez, proclamándose vencedor este último.

En las restantes categorías, los resultados fueron:

Benjamín femenino: 1ª-Raquel Rivera, 2ª-Ana Mira.

Benjamín masculino: 1º-Miguel Juan, 2º-Carlos Francés.

Alevín femenino: 1ª-Adriana Burrillo, 2ª-Estela Bernabeu.

Alevín masculino: 1º-Jorge Ribera, 2º-Gabriel Fernández.

Infantil femenino: 1ª-Andrea Herrera, 2ª-María Sanchis.

Infantil masculino: 1º-Alejandro Lora, 2º-Jaime Cortés.

Veteranas: 1ª-Mila Durá, 2ª-Mª Salud Berenguer.

La directiva del Club de Tenis Onil felicita a los ganadores de este torneo y a todos los participantes, así como al director técnico, Francisco López Quesada, por su dedicación y éxito en su buen hacer.

La alcaldesa y el concejal de Deportes de Onil acompañan a los ganadores del torneo y a miembros del club

FORMACIÓN

Jornada técnica en Ibi sobre aspectos básicos de la iniciación deportiva

El Ayuntamiento de Ibi y La Caixa han organizado la jornada técnica 'Aspectos básicos en la iniciación deportiva', que tendrá lugar el sábado 2 de abril, de 10:00 a 13:30 horas, en el Centro Social Polivalente.

El objetivo de esta actividad es "mejorar y actualizar los conocimientos del colectivo de profesionales y técnicos dedicados a la actividad física y el deporte en edades tempranas y analizar el papel de la competición en el desarrollo de estas competencias", explican fuentes de la concejalía de Deportes.

La jornada tiene carácter gratuito y va dirigida a entrenadores, preparadores físicos, técnicos, monitores, profesionales que trabajan con deportistas (como fisioterapeutas, delegados de clubes, personal sanitario, etcétera). Asimismo, también es una actividad interesante para los estudiantes de titulaciones relacionadas con el deporte y para todas las personas amantes del deporte en general y que deseen conocer las claves para la iniciación deportiva.

Los ponentes que intervendrán en esta jornada son:

-Javier Gassó y Julio Pascual de Anta (licenciados en Ciencias de la Actividad Física y el Deporte).

-Vicente Serrano y Francisco Picó (diplomados en Magisterio, especialidad de Educación Física).

-José Antonio Navarro (entrenador de baloncesto de nivel II).

Los interesados en esta jornada pueden formalizar su inscripción en las oficinas del Polideportivo.

AUTOMODELISMO

Cuarta prueba del Torneo de Slot de Ibi, con 42 pilotos

Escaparate. IBI

El pasado fin de semana se disputó en la sede de la Asociación de Slot Ibense la cuarta prueba puntuable del Campeonato Local de Slot, sobre una superficie de asfalto, conmemorando el Rally de Portugal. Fueron 42 los pilotos que se dieron cita entre los dos días que duró la prueba.

Categoría Súper N GT: en la categoría reina se llevó el triunfo un piloto de Callosa perteneciente al club de *Reprise Slot* de Altea, quien aventajó en 16 segundos al segundo clasificado, Pedro Sánchez, piloto alcoyano que pertenece al club ibense, y en 27 segundos al local Raúl Llopis.

Con estos resultados, la clasificación general de Súper N GT queda liderada por el piloto Adrián Blasco, que lleva obtenidos 95 puntos de 100 posibles.

Súper N Rally: en esta categoría se llevó el gato al agua el veterano piloto de Mutxamel Miguel Blasco, de *Reprise Slot*, por unos ajustadísimos cinco segundos de ventaja sobre el piloto local de ASAI Elías Mayor, quien ofreció una dura resistencia. La tercera posición en esta categoría fue para el también piloto local Toni Campos, igualmente de ASAI, quien quedó a una diferencia de trece segundos con respecto al primer clasificado, repitiendo su mejor resultado esta temporada.

Uno de los coches participantes en la prueba ibense

Después de las cuatro primeras pruebas disputadas, la clasificación general en esta categoría está comandada por el piloto local de ASAI Óscar Rivera.

Grupo N: en esta categoría compiten los coches menos preparados, pero no por ello los más lentos. Repitió triunfo el piloto alicantino Carlos Sempere, de la mítica escudería *Tudons*, quien se muestra como un piloto a tener en cuenta para la victoria final del campeonato, obteniendo una ajustadísima victoria sobre los pilotos locales Iván Martínez y Santos Díaz, quienes estuvieron separados por seis segundos.

De esta forma, la clasificación general del Grupo N se estrecha y queda liderada por el piloto local Ricardo Rico, de ASAI, que va perdiendo fuerza después de obtener dos grandes resultados en las pruebas de nieve; pero en el asfalto no está teniendo la misma suerte.

FÚTBOL SALA

La UD Ibense cae ante un líder sólido que demostró su superioridad

UD IBENSE 'A' 0 3 JUMILLA

Comentario: El juego visitante, muy ordenado en todas sus líneas y con un ataque muy certero, dejó sin opciones a un equipo ibense que, pese a las buenas sensaciones que dio, acabó luchando con más corazón que cabeza y no pudo meterse en el partido.

En el primer minuto de juego los visitantes presentaban sus credenciales, marcando el 0-1 ante la atónita mirada de cuantos acudieron al pabellón del Polideportivo ibense. Pese al tanto, el equipo local comenzó intentando empatar, mientras que la defensa muy ordenada de los visitantes y la experiencia de algunos de sus jugadores, provocaban que el marcador siguiese cuesta arriba para los locales.

Toda la primera mitad estuvo marcada por la igualdad en el juego y en las ocasiones, que fueron escasas para ambos equipos.

Tras el descanso (0-2), la UD Ibense salió claramente a por el partido, pero con un juego demasiado individualista, con poco juego en bloque y demasiado alocado.

Nadie dudará de que estos jugadores se dejaron la piel por intentar conseguir remontar el encuentro, pues acabaron exhaustos del gran esfuerzo por reducir distancias, pero sus ataques siempre encontraban el mismo fin: el meta visitante.

Con el ibense volcado en la meta visitante y con las fuerzas agotándose, Sánchez Cava metía el 0-3, un gol que alejaba cualquier posibilidad de meterse en el partido para los ibenses.

Esta derrota que hace que la permanencia se complique.

ESCALADA

Biar alberga el Campeonato Provincial de Escalada en Bloque

La plaza del Convent de Biar albergará el sábado 2 de abril las instalaciones necesarias para celebrar el Campeonato Provincial de Alicante de Escalada en Bloque, actividad de la *Federació d'Esports de Muntanya i Escalada de la Comunitat Valenciana*, que está organizada por el *Centre Excursionista de Biar*.

La presentación de este evento tuvo lugar el jueves 24 de marzo por la tarde en el hotel *La Façana* de Biar, y contó con la participación del actual hexacampeón de España de escalada en bloque, Bruno Macías.

Asimismo, al acto asistió la secretaria general de la Federación Valenciana, Alicia Avedaño, mientras que por parte del *Centre Excursionista de Biar* estuvieron presentes su presidente, Luis Alemañ, y el vocal y coordinador del Campeonato, José Antonio Sanjuán.

Aparte de la competición, donde podrán participar sólo miembros de la Federación, la organización instalará un rocódromo infantil e hinchables para amenizar la jornada a los más pequeños. También habrá música y servicio de barra con refrescos.

El Campeonato comenzará a las nueve de la mañana y está previsto que finalice a las ocho de la tarde. Más info: www.cebiar.org.

Atletismo

En otro orden de cosas, el Ayuntamiento de Biar organiza el I Duatlón por Equipos, que se celebrará el sábado 9 de abril, con pruebas de BTT y cross. Las inscripciones, hasta el 7 de abril en jcvaldes@biar.es.

BALONCESTO

El CD Onil Júnior Masculino ganó en casa al Sax (60-49)

El CD Onil gana al Sax en casa por más de treinta puntos

CD ONIL 80 49 STA.POLA

CD ONIL 'A' SÉNIOR MASCULINO: Juanjo 8, Macu 6, Pascual 15, Casero 3, Tete Edu 10, David 2, Cristóbal 8, Rafa 4, Hurtado (lesionado), Héctor (Sénior 'B') 6, Payá 15, Yago, y Arti 4.

Comentario: Se mantuvo la igualdad los primeros minutos, hasta que la buena defensa colivenca provocó el primer tirón. La ventaja hasta poco después del descanso era de unos diez puntos, pero la gran defensa sobre sus estrellas y el elaborado criterio con que se realizaban los ataques despegó el marcador para dejarlo en 31 de diferencia.

En cuanto al Sénior 'B', también jugó y ganó en casa contra el Canals (67-29), mientras que las chicas hicieron lo propio en Crevillente (38-47).

FÚTBOL

Unas 700 personas asisten al torneo solidario de Castalla

José Payá. CASTALLA

Gran respuesta la que ha dado el pueblo de Castalla en ayuda de la Asociación local contra el Cáncer ('Ágora'), puesto que el domingo día 20 acudieron al campo de fútbol alrededor de 700 personas para presenciar y participar en el I Trofeo 'Ciudad de Castalla'. A las diez de la mañana comenzaban los primeros partidos, en las categorías Premenjamín y Benjamín, siendo los resultados Castalla 2-Alcoyano 5 (Prebenjamín) y Castalla 3-Alcoyano 3 (Benjamín).

A las once comenzaba la categoría Alevín: Castalla-Kelme Elche (3-3); y al mediodía comenzaba el partido estelar, en categoría Infantil: Castalla-Hércules (2-4).

Momento de la entrega de premios

Una vez finalizados los partidos se procedió a entregar los trofeos, acto al que asistieron el alcalde, José Luis Prats, y el concejal de Deportes, Juan Pablo Gosálbez. Por su parte, la presidenta de la Asociación local contra el Cáncer, Finita Bellot, se mostró muy contenta por la gran respuesta de la afición futbolera.

ATLETISMO

El colivenc José Miguel Marco, décimo en el Campeonato de Europa de Veteranos

El atleta colivenc José Miguel Marco participó, del 16 al 20 de marzo en la ciudad belga de Gante, en el Campeonato Europeo de Veteranos, donde acabó en una meritoria décima posición, a pesar de que no pudo mejorar el registro conseguido en el Campeonato de España, celebrado recientemente en la ciudad de Antequera. Marco se muestra satisfecho por esta primera incursión europea.

José Miguel Marco en la ciudad belga de Gante

BALONCESTO

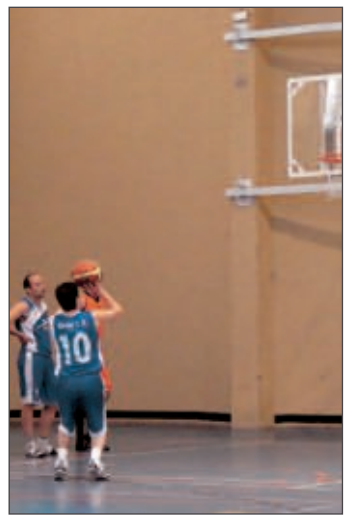

El partido se disputó en la cancha de El Campello

Una victoria contra el tercero de la tabla deja a tiro el ascenso para el Onix CB

CAMPELLO 71 80 ONIX CB

ONIX CB: Varó -, Alejandro 0, Martínez -, Dani 24, David 15, Panchi 0, Raúl 2, Carlos 21, Oscar 8, Paco -, Doro 8 y José Cuevas -.

Comentario: El Onix llegó a El Campello con varias bajas, algo que preocupaba a los visitantes. El equipo local propuso un partido muy físico, pero el Onix no se arrugó, y, gracias a la salida de la presión propuesta por Víctor, que funcionó al 100%, el partido se hizo más fácil para los colivencs.

En el primer cuarto, el Onix dio la sorpresa y se fue en el marcador. Aun así, los colivencs se dejaron diez puntos en tiros libres.

En el segundo cuarto, la respuesta de los locales era de esperar: gracias a su acierto exterior consiguieron adelantarse en el marcador, en un cuarto donde las faltas personales ya preocupaban en el banquillo visitante. Llegaron al final de la primera parte 40-38.

En el tercer cuarto las fuerzas se igualaron y ninguno de los dos equipos conseguía distanciarse en el marcador. Jugadores importantes del equipo local vieron aquí cómo sus faltas personales hacían que su entrenador tuviera que realizar continuos cambios. Al final de este cuarto: 59-56.

En el último cuarto, la gran defensa del Onix, y gracias a la experiencia de los colivencs y grandes jugadas de los visitantes, hicieron que consiguieran una distancia cómoda en el marcador que los locales no pudieron ni supieron reducir.

FÚTBOL-FÚTBOL SALA

Tres equipos de Castalla recogen sendos trofeos en Benidorm

José Payá. CASTALLA

El viernes 11 de marzo tuvo lugar en Benidorm la entrega de trofeos de fútbol y fútbol sala para equipos de toda la provincia de Alicante.

Más de 600 deportistas se dieron cita en el pabellón deportivo *L'Illa* de Benidorm para recoger los frutos del trabajo realizado en la temporada 2009-2010.

De Castalla fueron tres los equipos que bajaron a recoger trofeos: en fútbol sala, el Ribeco Castalla subió a recoger el trofeo como campeón de la categoría Infantil (foto de la izquierda); asimismo, las chicas castallenses recogieron el trofeo como subcampeonas de fútbol sala en la pasada liga (foto en el número anterior de Escaparate).

También hay que destacar la gran campaña realizada en fútbol por el equipo Alevín (foto de la derecha), que consiguió quedar segundo clasificado y también recogió el premio como subcampeón de liga.

Esta entrega de premios estuvo presidida por el presidente de la Federación Española de Fútbol, Ángel María Villar.

Es digno de mención que los deportistas castallenses no estuvieron solos en esta entrega de trofeos, ya que las juntas directivas de ambos clubes (fútbol y fútbol sala) pusieron sendos autobuses a disposición de los aficionados que quisieron acompañar a los tres equipos castallenses a recoger los frutos del trabajo realizado en la temporada 2009-2010.

BÁDMINTON

Jugadores de Onil e Ibi participan en el Circuito Nacional Sub15-Sub 19

La ciudad de Alicante será la sede de la próxima jornada del Circuito Nacional Sub 15–Sub 19 de Bádminton, los días 26 y 27 de marzo en el pabellón Florida Babel, donde se disputarán 123 partidos entre las dos categorías y estarán presentes deportistas de los clubes de Alicante, El Campello, Teulada, Onil, Ibi, Manises, San Fernando, San Pere de Benissa y Xàtiva, amén de clubes de otras provincias.

ESCÁPATE

Brillante VII Festival de Bandas en Onil

Pág. 28

LIBROS

VICIO PROPIO
THOMAS PYNCHON

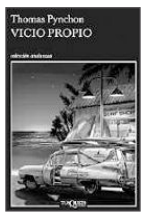

Se llama Sportello, Doc Sportello, y es un detective privado un tanto peculiar en el colorista Los Ángeles de finales de los años sesenta. Hacía ya tiempo que Doc no veía a su ex, Shasta, seductora femme fatale, cuando ésta recurre a sus servicios porque ha desaparecido su nuevo amante, un magnate inmobiliario que había visto la luz del buen karma, un tanto distorsionada por el ácido, y quería devolver a la sociedad todo lo que había expoliado...

LOS MÁS LEÍDOS

1Q84 ..... Haruki Murakami
Los sinsabores del verdadero policía R. Bolaño
Los enamoramientos ..... Javier Marías
El ángel perdido ..... Javier Sierra
Caligrafía de los sueños ..... Juan Marsé
Librerías consultadas: Miralles, Plumier

E–MAIL: info@libreriaplumier.com
Plumier
Colaborador en la crónica literaria
Constitución, 6 AC • Tel. 96 555 05 16 • IBI

DISCOS

ANGLES
THE STROKES

Angles es el cuarto álbum de estudio de The Strokes, y primero desde "First impressions of Earth", publicado durante los primeros días de 2006. El título se debe a los distintos ángulos de ver la música de los 5 miembros del grupo. Angles se anuncia como un disco agresivo, enérgico, no sujeto al patrón estrofa-puente-estribillo y que asume buenas dosis de riesgo. El álbum comienza con Machu Picchu, un reflejo de la manera que tiene The Strokes de entender el pop.

LOS MÁS OÍDOS

10 milles per veure una bona armadura Manel
Pablo Alborán ..... Pablo Alborán
Collapse Into Now ..... R.E.M.
Chico & Rita ..... Banda Sonora
La Zona Sucia ..... Nacho Vegas
Consultados: Discos Surco–pop

CASETTES • MAXIS • COMPACT–DISC • CD • SINGLE • CASETTES • MAXIS • COMPACT–DISC • SINGLE • CASETTES CASETTES • MAXIS • COMPACT–DISC • CD • SINGLE • CASETTES • MAXIS • CO

DVD

TAMARA DREWE
DIR.: STEPHEN FREARS

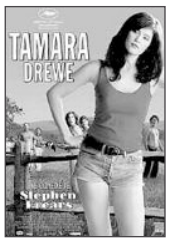

Basada en la popular novela gráfica de Posy Simmond, que a su vez se inspiraba en Far From the Madding Crowd [Lejos del mundanal ruido], de Thomas Hardy, ésta es una divertida pero a veces también comedia negra acerca de una joven periodista dividida entre dos amantes. Tamara Drewe, después de muchos años, regresa a su pueblo rural convertida en una despampanante mujer que desata una tormenta de envidia, deseo y cotilleo adondequiera que va.

NOVEDADES

El americano ..... Anton Corbijn
Los seductores ..... Pascal Chaumeil
Neds ..... Peter Mullan
Planes para mañana ..... Juana Macías
Salidos de cuentas ..... Todd Phillips
Consultados: Mundo Cine

mundo cine
VIDEO CLUB
C/. Tibi, 8 – Tel. 96 633 82 09 – IBI
www.mundocineibi.com

La falla la confeccionan todos los años los alumnos y profesores del centro

La falla de San Pascual estuvo dedicada este año a Egipto

Cientos de personas acudieron a la cremà la noche del 18 de marzo

Un año más, y ya van ocho, el Centro Ocupacional San Pascual celebró la fiesta de las Fallas, con la cremà de su monumento, que este año estuvo dedicado a Egipto.

Los cargos falleros, representados en esta edición por los hermanos Antonio y Joaquina Barea Sarabia, fueron los encargados de encender la mecha de la traca que desató el ritual del fuego.

Cientos de personas asistieron al acto, que fue el más multitudinario de cuantos se han celebrado hasta el momento.

El personal y usuarios del Centro Ocupacional San Pascual y la junta directiva de ACODIP, agradecen la asistencia y la implicación de colaboradores, voluntarios y amigos "que vinieron a ayudarnos y en especial, al colegio de Educación Especial Sanchis Banús por la realización de la falla infantil y a la Asociación de Mujeres Mariana Pineda, por la donación de una pieza para nuestra falla".

Este sábad0 26 de marzo, en el Centro Cultural a las 19,30 horas

Castell Vermell celebra un nuevo concierto de homenaje al compositor José Viudes

El taller de música Castell Vermell de Ibi celebra otro homenaje al compositor alicantino José Viudes Sevila, con un nuevo concierto que se está convirtiendo en un referente como parte de la difusión de su obra.

Allegro Viudes es el título de este concierto y en él se integran obras de baile, varieté, music-hall y jazz.

Los espectadores podrán disfrutar de algunas piezas a piano, interpretadas por las profesoras del taller, Anaïs Martínez y Angelina Abad, y otras interpretadas por *La Bandeta* del Castell, en las que intervienen el clarinete solista, Cristian Martínez y el trombón solista, Pedro Ayora.

El director, Bene Ripoll, ha escogido para este concierto otras piezas de compositores contemporáneos a Viudes Sevila como Sidney Bechet, Harold L. Walters, Juan Vte. Tizol Martínez o Emil Hradeck.

Cada año, el taller de música Castell Vermell realiza este trabajo con el convencimiento de que merece le pena dar a conocer la obra de compositores de esta talla "porque archivada, catalogada y guardada, la música no suena".

Este es el tercer concierto que Castell Vermell dedica al maestro alicantino, fallecido en Ibi en 1926, y cuyo legado musical estaba depositado en el Asilo de San Joaquín y ha sido cedido al taller.

El título *Allegro Viudes* se ajusta a un programa compuesto por música de salón, representada en las tres obras editadas del maestro Viudes que interpretarán al piano dos profesoras de la escuela.

A continuación, la *Bandeta* interpretará el vals *Mimo Mío* y el pasodoble andaluz aragonés *De la Alpujarra al Moncayo*, ambas de Viudes.

La actividad profesional de Viudes se desarrolló fundamentalmente en la localidad de Torrevieja donde el maestro dirigía la banda y una orquestina. Para este tipo de agrupación compuso un buen número de entretenimientos musicales de entre los que destaca esta *Revista de Varietés*.

AGENDA

MUSEOS

BIAR: Museo Etnográfico Municipal.- C/ Mayor, 1. Tel.: 965811177. Horario: de martes a sábado de 10 a 14 y de 16 a 19'15 h. Domingo, de 10 a 14 h. Cierra: lunes y domingos tarde.

IBI: Museo Valenciano del Juguete.- C/ Aurora Pérez Caballero. *www.museojuguete.com*

IBI: Museo de la Biodiversidad.- Glorieta Nicolás Payá Jover, 2. Horarios: de martes a sábado, de 10 a 13 y de 16 a 19 h. Domingos y festivos, de 11 a 14 h.

CASTALLA: Visitas guiadas al Castillo.- Miércoles y viernes, a las 15 y 16'30 h. Sábados y domingos, a las 11 y 12'30 h. Visita gratuita, previa reserva en la Oficina de Turismo (96 656 10 18).

EXPOSICIONES

CASTALLA: Hasta el 26 de marzo.- ENRIC VALOR: EL VALOR DE LES PARAULES. Casa de Cultura.

CASTALLA: Hasta el 31 de marzo.- LA FINESTRETA. Retrospectiva de esta publicación local. Casa de Cultura.

ONIL: Del 29 de marzo al 11 de abril.- SAHARA, DESIERTO DE ESPERANZA. Centro Cultural.

CASTALLA: Del 30 de marzo al 16 de abril.- VALOR A LA PREMSA. Centro Cultural.

MÚSICA

IBI: Viernes 25 de marzo.- Concurso Desconciertados: ARENAE. Pub Black Rose, a las 23 h.

IBI: Viernes 25 de marzo.- TRIKOMA, PEDRAZO e INYECCIÓN. Pub Glass Pop (Zona 5), a las 23 h.

IBI: Viernes 25 de marzo.- LOS DEL MEDIO. Pub Salem (Zona 5), a las 23'55 h.

IBI: Sábado 26 de marzo.- III CONCIERTO VIUDES SEVILA. Taller de Música Castell Vermell. Centro Cultural, a las 19'30 h.

CASTALLA: Sábado 26 de marzo.- Miniconciertos: AIGUA LLIMÓ, HAMBRE & PULGAS, RESPETO BAJO ZERO y ROQUE Y TÚ. Parque las Parras, a las 12 h.

CASTALLA: Sábado 26 de marzo.- Concierto: EL CANT DELS METALLS, trompeta, trombón y piano. Auditorio a las 20 h.

ALCOY: Martes 29 de marzo.- Concierto: ORQUESTA FILARMÓNICA DE MOSCÚ. Teatro Calderón, a las 20'30 h.

IBI: Viernes 1 de abril.- Concierto de folk-jazz mediterráneo con el grupo ARTAICA. Auditorio, a las 20 h.

TEATRO

ONIL: Viernes 25 de marzo.- La compañía *Nosaltres* presenta: MELOCOTÓN EN ALMÍBAR, de Miguel Mihura. Casa de Cultura, a las 20'30 h.

Onil: Sábado 2 de Abril.- Teatro infantil: NIÑO PÁJARO, a cargo de la Compañía *Ritual Teatro*. Centro Cultural.

CINE

CASTALLA: Lunes 28 de marzo.- Cinema en valencià: TOY STORY 3. Casa de Cultura.

AGENDA

CASTALLA: Martes 29 de marzo.- Cinema en valencià: CHER AMI. Casa de Cultura.

FIESTAS

ONIL: Sábado 26 de marzo.- LA VOLTA (ver actos en páginas de Onil).

CONFERENCIAS

IBI: Viernes 25 de marzo.- UN PUEBLO EN TRANSFORMACIÓN. CAMBIOS EN IBI EN EL SIGLO XX, a cargo de José Ramón Valero. Archivo Municipal, a las 20'15 h.

ONIL: Martes 29 de marzo.- Charla inaugural de la exposición SAHARA, DESIERTO DE ESPERANZA, a cargo de la *Asociación Dar Al Karama*. Centro Cultural, a las 20 h.

CASTALLA: Jueves 31 de marzo.- PLAN DE MAYORES DE LA GUARDIA CIVIL, a cargo de miembros de la Benemérita. Edificio Multiusos, a las 18 h.

CURSOS

CASTALLA: Del 5 abril al 18 de junio.- TALLER DE MANUALIDADES, a cargo de Rosa María Rico. Casa de Cultura. (Más información en página 17).

HORRÓXCOPO, *por Mr. X*

aries Buen momento para hacer nuevos amigos, ya que los que tenías ya no quieren saber nada de ti.

tauro Saturno estará de tu lado esta semana, así que por falta de anillos no va a ser.

géminis Intenta cuidar los excesos alimentarios; es decir, si tienes que cometer excesos procura que siempre sea con productos de 1ª calidad, nada de chopped pork.

cáncer El paso de Júpiter por tu signo te hará comprender lo pequeño que eres y lo grande que es Júpiter.

acuario El orgullo te llevará a comprar más cazadoras de cuero de las que necesitas, y es que el orgullo es muy malo para ir de compras.

piscis Esta semana tendrás la oportunidad de enfrentarte a trabajos importantes..., y sabiendo que ya la cagas con los trabajos más básicos; pues imáginate lo que vas a hacer con estos.

sagitario No te descuides esta semana, la semana que viene sí

capricornio Sería interesante que viajaras, así al menos ves otros sitios.

leo Comienza una época óptima para enamorarte y que te den calabazas.

escorpio Presta más atención a tu pareja si no quieres quedarte solo la próxima vea que haya que hacer el amor.

libra Esta semana concentra tu energía en el aquí y el ahora. La semana que viene, si ya te has aprendido esto, podrás pasar al allí y al después.

virgo Cuentas con la ayuda de Marte para conseguir trabajo. Coméntalo en el INEM.

Verónica Marcos, profesora de literatura, el autor Pascual Arribas y el concejal de Cultura, Antonio Granero, durante el acto de presentación

Éxito de crítica y público en la presentación del libro del ibense Pascual Arribas

'Poemas de amor, dolor y esperanza' es su título

El ibense Pascual Arribas logró llenar de público el salón de actos del Centro Social Polivalente, el pasado 16 de marzo, para la presentación de su libro *Poemas de amor, dolor y esperanza,* donde recopila una parte de sus poemas.

El librero Luis Casado, el animador juvenil Rafa Garrido y, especialmente, la profesora de literatura Verónica Marcos, destacaron la valentía del autor y la calidad de sus rimas, desmenuzando los contenidos y el sentimiento impregnado en ellos.

La afición por la literatura y la poesía de Pascual Arribas comenzó en el instituto. Conoce la obra de los autores clásicos y se confiesa un entusiasta de la poesía de Neruda y Machado, "aunque Miguel Hernández es el que más me ha marcado".

Hace tres años surgió la idea de editar este libro y animado por familiares y amigos, el proyecto se ha hecho realidad.

Las charlas se celebran en el Archivo Histórico de Ibi

Este viernes 25 de marzo a las 20,15 h.

José Ramón Valero cierra el ciclo de conferencias de la Asociación El Simarro

La jornada de actividades se traslada al 2 de abril

José Ramón Valero, doctor en Geografía e Historia, profesor titular del departamento de Geografía Humana de la Universidad de Alicante, gran conocedor de la historia de Ibi y reconocido investigador, cierra el ciclo de conferencias sobre patrimonio ibense, organizadas por Asociación El Simarro.

La charla tendrá lugar este viernes 25 de marzo, a las 20,15 horas, en el salón de actos del Archivo Municipal.

La jornada de actividades de clausura, que estaba prevista para el sábado 26 de marzo, se traslada al 2 de abril, para no coincidir con las Jornadas Medioambientales del Ayuntamiento.

El ciclo de conferencias se inició en noviembre de 2010 y han participado un total de siete ponentes.

La exposición 'El valor de les paraules' puede ser visitada hasta el sábado 26 de marzo en la Casa de Cultura de Castalla

El concejal de Cultura y el alcalde de Castalla flanquean a la hija y nieta de Enric Valor en el acto de presentación del centenario del escritor

'El valor de les paraules' abre los actos con motivo del centenario del escritor Enric Valor

Exposiciones, charlas, excursiones, cine y teatro para recordar al insigne castallense

El viernes 18 de marzo fue inaugurada, en la Casa de Cultura de Castalla, la exposición 'El valor de les paraules', que abre los actos de conmemoración del centenario del nacimiento del escritor local Enric Valor. Al acto asistieron el alcalde y el concejal de Cultura de Castalla, el director del IES, otros miembros de la organización, familiares de Valor y vecinos de la localidad.

El amplio programa de actividades, que se desarrollará entre marzo y junio de este año, está organizado por el *Centre Cultural Castellut* y el Instituto de Educación Secundaria (IES) de Castalla.

Colaboran en esta iniciativa el Ayuntamiento de Castalla, la *Acadèmia Valenciana de la Llengua*, la Universidad de Alicante, *Escola Valenciana*, el *Institut d'Estudis Catalans* y el colegio Rico Sapena.

Aparte de esta exposición ya se han celebrado una conferencia y un cuentacuentos.

Los actos programados más inmediatos son:

-Domingo 27 de marzo, colegio Rico Sapena, 9:30 horas: salida a pie de la ruta literaria por Planisses.

-Lunes 28 de marzo, Casa de Cultura: 'Toy Story 3' (cine en valenciano).

-Martes 29 de marzo, Casa de Cultura: 'Cher ami' (cine en valenciano).

-Miércoles 30 de marzo, IES Castalla: exposición 'Valor a la premsa', hasta el 16 de abril.

-Viernes 1 de abril, Auditorio, 20:00 horas: concierto de folk-jazz mediterráneo a cargo del grupo *Artaica*.

-Martes 5 de abril, IES Castalla: sesión de cuentacuentos a cargo de Vicent Camps.

-Viernes 8 de abril, Casa de Cultura: teatro, 'Les velletes de la Penya Roja', y baile a cargo de alumnos del IES de Castalla.

FOTOS: SALU RIBERA

El Centro Instructivo Musical de Onil (CIMO), bajo la batuta de Antonio Moreno Belda, protagonizó una gran actuación para cerrar el VII Festival de Bandas

Brillante VII Festival de Bandas en Onil

Actuaron las uniones musicales de la villa muñequera, Biar y Banyeres de Mariola

El Auditorio del Centro Cultural de la villa muñequera registró el domingo 20 de marzo una muy buena entrada con motivo de la séptima edición del Festival de Bandas 'Vila d'Onil', donde actuaron la *Societat Unió Musical* de Biar, la *Agrupació Musical 'La Nova'* de Banyeres y el Centro Instructivo Musical de Onil (CIMO).

Pasacalle

Previamente al festival hubo un pasacalle a cargo de las tres bandas, y la alcaldesa de Onil, Elisa Ribera, colocó sendas bandas a las banderas de cada una de las agrupaciones musicales participantes.

Conciertos

Cada banda interpretó tres piezas, de índole variada, bajo la batuta de Ildefonso San Cristóbal (*Societat Unió Musical de Biar)*, Antonio Lillo (*Agrupació Musical 'La Nova' de Banyeres)* y Antonio Moreno Belda (Centro Instructivo Musical de Onil).

La alcaldesa de Onil, Elisa Ribera, coloca la banda a la bandera de la *Societat Unió Musical* de Biar, bajo la mirada de dos miembros de esta agrupación y la concejal de Cultura colivenca, Mónica Alés

El grupo *Arenae* actúa en solitario en la última fase de los cuartos de final de 'Desconciertados'

Los alicantinos *Arenae* actuarán el viernes 25 en la última fase de los cuartos de final del I Concurso 'Desconciertados', que organizan el pub *Black Rose* y la concejalía de Juventud de Ibi. Al retirarse el grupo rival, *Arenae* pasa directamente a semifinales. La actuación comenzará a las 23:00 horas en el citado pub.

Locales de la Zona 5 organizan conciertos simultáneos la noche del viernes 25 de marzo

El pub *Salem* ha organizado un concierto del grupo ibense *Los del Medio* para la medianoche del viernes 25 de marzo, mientras que otro local de la Zona 5 (*Glass Pop*) ha programado otras tres actuaciones, que comenzarán a las 23:00 horas: *Trikoma, Pedrazo* e *Inyección*.

Esta exposición ocupa la primera planta de la Casa de Cultura de Castalla

Exposición sobre la revista 'La Finestreta' en la Casa de Cultura de Castalla

Dentro del ciclo 'Les Miniexposicions de la Casa de Cultura', la primera planta del Centro Cultural de Castalla alberga estos días una muestra sobre la publicación 'La Finestreta', que vio la luz en esta localidad entre los años 1977 y 1994, concebida y editada por "un puñado de personas que intentó hacer periodismo", tal y como se explica en la propia exposición. La muestra cuenta con las portadas de los 38 números publicados y otras curiosidades al respecto.

NATIVO DIGITAL www.isidroperez.com

¿Privacidad en redes sociales? (I)

El asunto de la privacidad en las redes sociales está generando mucho debate social actualmente. Hay que tener en cuenta que España es el segundo país de Europa en el uso de estas redes y, aunque cada vez más las redes sociales generalistas como Facebook, Twitter o Tuenti (en nuestro país) se están poniendo las pilas en mejorar todo lo referente a la privacidad del usuario, permitiendo poder definir su grado de exposición pública, se sigue echando en falta una configuración 'por defecto' que le otorgue al nuevo habitante de estas comunidades la máxima privacidad y que sea él mismo quien decida hacer públicos los aspectos de su perfil que considere oportunos en cada momento.

Esta posibilidad existe en prácticamente todas las redes sociales, pero es cierto que muchos desconocen que se pueden configurar estos niveles de seguridad y dejan completamente abiertos sus perfiles a terceros, teniendo estos la posibilidad de conocer sus gustos personales, inclinaciones políticas, religión y otros datos más comprometidos como clientes, contactos o dirección y número de teléfono.

Debe ser nuestra responsabilidad particular conocer las políticas de privacidad de cada una de las redes sociales que habitamos, saber y configurar la privacidad de nuestro perfil y ser conscientes de los datos que estamos compartiendo con otros usuarios de estas redes.

Ya sabes que, por mi trabajo y filosofía, siempre defiendo el uso de las redes sociales para compartir conocimientos, encontrar trabajo, y son muchas las bondades que podemos encontrar, pero al mismo tiempo debes saber qué información quieres compartir de tu perfil público en cada momento y ser consecuente con las implicaciones que conlleva esta decisión.

En el próximo artículo te hablaré de cómo se pueden configurar los perfiles en alguna de las redes más importantes.

suplemento del periódico escaparate
del 25 al 31 de marzo

A su Servicio

ESCAPARATE
SI YA NO ME USAS, TÍRAME A LA PAPELERA

COMPRA - VENTA - INTERCAMBIO - TRABAJO - GUIA DE PROFESIONALES

TELÉFONOS DE INTERÉS

BIAR

AMBULANCIA	96-580 30 68
AYUNTAMIENTO	96-581 03 74
BOMBEROS	112
CENTRO DE SALUD	96-581 11 65
	96-581 11 66
CORREOS	96-581 08 10
CRUZ ROJA	96-580 20 12
FARMACIA	96-581 01 70
GUARDIA CIVIL	96-580 03 87
OFICINA DE TURISMO	96-581 11 77
PRACTICANTES BIAR	96-581 06 84
POLICÍA LOCAL	96-581 13 60

CASTALLA

AYUNTAMIENTO	96-656 08 10
	96-656 08 01
CÁRITAS PARROQUIAL	666 955 963
CASA DE LA CULTURA	96-556 00 28
	96-556 13 76
CENTRO DE SALUD	96-656 04 62
CORREOS	96-556 09 36
GUARDIA CIVIL	96-556 00 29
ONDA 15 RADIO	96-556 06 01
POLICÍA LOCAL	96-556 10 76

IBI

AYUNTAMIENTO	96 555 24 50
BOMBEROS	112
C. DE SALUD 1- CITA PREVIA	96 652 87 00
CENTRO DE SALUD 2	96 652 86 50
C. DE PLANIF. FAMILIAR	96 555 46 47
C. SOCIAL POLIVALENTE	96 655 09 34
C. CULTURAL DE LA VILLA	96 555 46 50
MUSEO DEL JUGUETE	96 655 02 26
MUSEO DE LA BIODIVERSIDAD	96 655 31 68
CORREOS	96 555 23 90
CRUZ ROJA - URGENCIAS	96 555 22 21
ESCAPARATE	96 655 20 38
GUARDIA CIVIL	96 655 35 21
OFICINA DE EMPLEO	96 555 42 39
PARADA DE TAXIS	96 555 42 19
POLICIA LOCAL	96 555 00 78
RADIO IBI	96 555 31 81
SERVICIOS SOCIALES	96 555 46 11
AMBULANCIA SVB	112 / 96 514 40 00

ONIL

AYUNTAMIENTO	96-654 4745
BOMBEROS	112
C.CULTURAL DE LA VILLA	96-655 73 05
CENTRO DE SALUD	96-655 76 29
CORREOS-CAJA POSTAL	96-556 49 93
GUARDIA CIVIL	96-556 40 10
LA FRESCA FM RADIO	96-556 53 53
POLICIA LOCAL	96-556 40 01

TIBI

AYUNTAMIENTO	96-561 70 86
	96-561 71 02
CASA DEL MEDICO	96-561 71 03
FARMACIA	96-561 72 29
POLICIA LOCAL	96-561 71 02
PRACTICANTE	96-561 71 74

FARMACIAS DE GUARDIA IBI

VIERNES 25	*LDA. MÓNICA COLOMA* AVDA. LA PAZ, 41
SÁBADO 26	*LDA. PILAR PAYÁ FERRÁNDIZ* AVDA. L A PAZ, 2
DOMINGO 27	*LDA. J. ROMERO* CONSTITUCION, 15
LUNES 28	*LDA. Mª J. CATALÁ SEMPERE* C/ JAIME I, 5
MARTES 29	*LDA. A. CARCELÉN CUTILLAS* C/ LOPE DE VEGA, 29
MIÉRCOLES 30	*LDO. OBDULIO JIMÉNEZ JIMÉNEZ* C/ MÉDICO ANGUIZ, 2
JUEVES 31	*LDA. ISABEL BONILLO* C/ LES ERES, 71
VIERNES 1	*LDO. DIEGO MARTÍNEZ-GUINEA* C/ MAYOR, 31

Farmacias Castalla
Ldo. Enrique Reus Canals -Tr. Q. Camins, 12-.
Ldo. F. Blas Carrillo -Convento, 18-.
Lda. Carmen Márquez Romero -Pza. Carreter, 7-.

Farmacias Onil
Ldo. Andrés Mª Asensio -Constitución,12-, ***del 1 al 15***
Lda. Mª Angeles Martí -El Portal, 11-, ***del 16 al 31***

Exclusivo servicio de limpieza sin agua a domicilio para vehículos, tapicerías y empresas

Ecowash: descubre la sensación de estrenarlo de nuevo tras cada limpieza

Ecowash, ofrece todo un mundo de servicios de limpieza **con exclusivo servicio a domicilio**.

La Primera Empresa en ofrecer un servicio de limpieza sin agua donde lo necesite el cliente; en su casa, en el trabajo, mientras practica su deporte favorito...

Comodidad, calidad y profesionalidad se unen para crear un único valor, el de su tiempo.

Comodidad, porque su vehículo no se desplaza en ningún momento, ahorrando desplazamientos y sobre todo, tiempo, ya que el servicio se realiza IN SITU. **Calidad**, porque Ecowash, se distingue por su máximo cuidado y un trato totalmente personalizado y esto convierte su servicio en un exclusivo servicio cinco estrellas. Y **profesionalidad**, porque nos hemos posicionado donde queríamos estar, liderando el futuro de la limpieza sin agua.

Un lujo sano, ecológico y beneficioso, tanto para su vehículo como para quienes practican la ecolimpieza, porque utilizando el sistema Ecowash, una media de 200 litros de agua siguen estando donde deben estar.

La huella del compromiso Ecowash se mide en millones, más concretamente en **53 millones de litros de agua** ahorrados hasta la fecha.

Delegado Ecowash para la Foia de Castalla y l'Alcoià: Miguel Martínez Blasco. Tel. 605 079 729.

www.ecowash.es

Ecowash realizando un servicio a domicilio (Limpieza exterior vehículo)

¿Dónde está Fisgón?

COLABORAN:

Mundo Cine

Centros Culturales de: CASTALLA, IBI y ONIL

Consigue premios con ESCAPARATE

Sólo tienes que buscar la pareja de fisgones que están escondidos en dos anuncios del periódico ESCAPARATE.

Si tienes buena vista y los encuentras, **rellena este cupón y envíalo a:**

ESCAPARATE Avda. Juan Carlos I, 63 Entlo. Local 5. **IBI**

Entre los acertantes se sortearán **5 entradas para la pista de hielo instalada en Ibi**, a partir de la semana que viene y mientras esté instalada la pista.

Nombre.....Apellidos .....

Direcc. .....Ciudad .....Tel.....

¿En qué anuncios está Fisgón?..... / .....

ESCAPARATE Nº 587

Ganador/a de la colección de relatos infantiles 'Una montaña de cuentos':
Recoger en Escaparate presentando el D.N.I.
• Rafael Gómez Sáez, Ibi

Ganador/a del alquiler de una película:
En Mundo Cine (C/. Tibi, 8) presentando el D.N.I.
•

Ganador/a de dos entradas para el cine en el Centro Cultural:
Recogerlas en Escaparate presentando el D.N.I.
•

*Nota: Todos los premios caducan a los 7 días

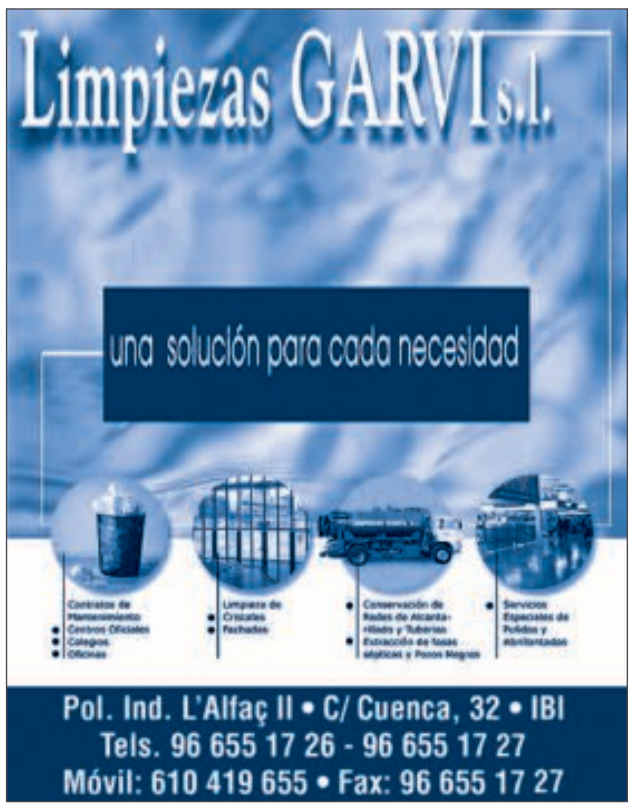

Guía a su Servicio

www.escaparatedigital.com www.escaparatedigital.com

Artes Gráficas

BH Seriart.- Servicios de impresión. Castalla. **Tel. 966 560 231**

Gráficas Crisval.- Folletos, catálogos, impresos. C/ Sevilla, 33, Ibi. **Tel. 96 555 47 84**

Gráficas Torres.- Fábrica de etiquetas, folletos, catálogos. Offset - Serigrafía - Tipografía. Avda de Valencia, 39-41 Ibi. **Tel. 96 555 09 40 Fax 96 555 46 00**

Asesorías Contabilidad

Asesoría Salfe.- Fiscal-Laboral-Contable. Tramitación autoliquidación del impuesto sobre sucesiones. Reyes Católicos, 12 Ibi. **Tel. 96 555 43 54 Fax 96 655 24 30**

Asetec assesoria.- Travessera dels quatre camins, 48 - 1r. C. Castalla **Tel. 96 654 30 27 - 656 853 574**

Fleonil.- Asesoría integral de empresas: Fiscal, laboral, empresarial y financiero. Av. Constitución, 27 - 2º Dcha. Onil **Tel. 96 655 78 79 Fax: 96 556 47 93**

Autoescuelas

Autoescuela-Ibi.- Centro de enseñanza vial. Más de 6.000 permisos formados. Avda. La Paz, 13 **96 555 07 10**. Preparación de exámenes. Juan Carlos I, 44 **96 655 06 39**

Bares-Rtes.

Casino Primitivo.- Tapas variadas. Comidas y cenas tipo informal. C/ San José, 24 Ibi. **Tel. 96 655 20 32**

Chocero Tapas.- Con tu bebida, la tapa gratis. Tapas caseras y bocadillos variados. Buen ambiente. Avda. Azorín, 10 Ibi. **Tel. 637 518 413**

El Picaor.- Especialidades, Lomo ibérico, Jamón de jabugo, arroz a banda, Ctra. Ibi-Castalla, Km 1 Ibi **Tel. 96 555 35 43**

El Rincón de Amanda.- Desayunos, almuerzos y cenas. Menús diarios. Terraza. **Tel. 650 500 741**

La Bolera.- Excelente surtido de tapas. Menús diarios y de fin de semana. Av. de la Paz, 23 Onil. **Tel. 666 526 413**

Restaurante Les Eres.- Especialidad en tapas variadas, pescados frescos y carnes. Menú de martes a viernes. Carrer Les Eres, 76 Ibi. **Tel. 96 555 23 00**

Restaurante Ricardo.- Menú de martes a sábado, 1ª bebida incluida: 25 euros. Juan Brotons, 11 Ibi. **Tel. 96 655 11 03**

Restaurante Serafines.- Comida típica de la zona a la carta. Subida San Pascual, s/n Ibi. **Tel. 96 655 40 91**

Salones Palacios - Hotel Caseta Nova.- Salón de banquetes. Ceremonias al aire libre. Ctra. Vieja Ibi-Castalla Km. 4,5 Castalla. **Tels. 627 469 006 - 606 107 640**

Salones Tuareg - Els Molins Hostelería.- Desayunos y cenas, todo tipo de celebraciones. Carrer Les Eres, 75 Ibi. **Tel. 647 697 329**

Belleza

Begoña Estilistas.- Todos nuestros servicios en la web: *www.begonyaestilistas.com* C/ Murillo, 11 Ibi. **Tel 966 551 440**. Av. de la Provincia, 2 Ibi. **Tel. 966 554 068**. El Camí, 59 Alcoy. **Tel. 965 545 808**. P. Recaredos de los Ríos, 41 Alicante. **Tel. 966 377 710**

Cafeterías-Pubs

Les Temptacions Café.- Chocolates, tés especiales, desayunos y copas. C/ Villena, s/n Onil. **Tel. 649 635 123**

Pepper Caffe.- Un lugar diferente. Desayunos, meriendas y copas. C/ Joan Fuster, 17 Ibi (junto al nuevo Centro de Salud).

Carpinterías

Carpintería de aluminio Castelló.- Puertas y ventanas sin obra. Mamparas de baño, presupuestos sin compromiso. Avda. Azorín, 23 Ibi. **Tel. Fax: 96 655 17 38**

Carpintería La Ibense.- Muebles de cocina y baño. Diseños por ordenador. C/. Lope de Vega, 66 Ibi. **Tel. 96 555 24 86**

Centros Comerciales

AMAT.- Establecimientos Amat Centro. Constitución, 9 y 10 Ibi. **Tels. 96 555 24 38 - 96 555 23 73**

Clínicas

Clínica Lozano.- Medicina y cirugía estética. Reconocimiento de conductores y armas. Plaza de la Palla, 5, Ibi. **Tel. 96 555 44 28**

Cocinas

Carpintería La Ibense.- Muebles de cocina y baño. Diseños por ordenador. C/. Lope de Vega, 66 Ibi. **Tel. 96 555 24 86**

EHL.- mobiliario de cocina de fabricación alemana, electrodomésticos, accesorios, diseño y gestión de reformas C/. Casats, 1 Ibi. **Tel. 96 638 12 12**

Construcción

Const. Viro e Hijos S.L.- Venta de viviendas, trasteros, garajes y local de protección oficial. C/ Ramón y Cajal, 2 Ibi. **Tel. 96 555 02 71**

Dora Exteriores.- Complementos en madera para exteriores. Porches, pérgolas, cenadores, vallas para jardines y terrazas, complementos. Pol. Ind. 2, C/ Cocentaina, 11 Castalla. **Tel. 96 556 00 64**

Sola decoración.- Todo para la construcción. Serv. de grúa, transportes y contenedores. Cocinas y baños. Decoración interiores. Av. Azorín, s/n Ibi **Tel-Fax: 96 555 13 56**

Cristalerías

Cristalería García.- Exposición en C/. 9 de Octubre, 4 **Tel. 96 655 26 01** Taller en Virgen de la Salud, 8 Ibi **Tel. 96 555 42 91**

Electricidad

Electricidad Neolux- Calefacción, antenas parabólicas. Tomás Picó, 4 Ibi **Tel. 96 655 23 40**

Tello Electricidad, c.b.- Domótica, automatismos, electricidad industrial, TV-TDT-sonido. Av. de la Provincia 2-D Ibi **Tel. 96 555 07 17**

Electrodomésticos

Ibitel.- Electrodomésticos, telefonía móvil, audio-video. Avda. Juan Carlos I Ibi. **Tel. 96 555 46 67**

Radio Amorós.- Electrodomésticos, Hi-Fi, TV, video, informática, aire acondicionado, servicio técnico propio. Constitución, 17 Ibi. **Tel. 96 555 12 81**

Floristerías

MiroMar Floristería.- Una flor en el momento y lugar que tú desees. El Salvador, 9 Ibi. **Tel. 96 655 19 96**

Fontanerías

Montacal.- Calefacción, aire acondicionado, fontanería, gas, piscinas, riegos, mantenimiento industrial, redes contraincendios. San Pascual, 20 Ibi. **Tel. 96 555 24 74**

Fotografía

EJ Fuster.- www.ejfuster.com Especialista en reportaje social, bodas, comuniones, fiestas, retratos naturales... C/ Vicente Aleixandre, 4. **Tels. 96 555 20 70 - 630 262 583**

Verdú.- Estudi Fotogràfic. Av. de la Paz, 17 Onil. **Tel. 96 655 76 77**

Gómez Fotografía.- Fotógrafo. C/ Ravalet, 47 Ibi. **Tels. 96 655 27 90 - 629 374 576**

Manolo Fotógrafo.- Fotografía creativa. Manuel Iváñez. Tibi, 6 Ibi **Tel. 96 655 07 16**

Raúl Fuster Fuster.- Estudi Fotogràfic. Azorín, 2 Castalla. **Tel. 96 656 05 99**

SM Fotógrafos.- Estudio fotográfico. Fotografía industrial. Bodas, comuniones, bautizos. Reportajes de fiestas. Av. de la Paz, 22 Ibi. **Tel. 96 655 09 05**

Funeraria

Funeraria Moya.- Cádiz, 7 Ibi **Tel. 96 655 23 37**

Gimnasios

EnerGym.- Gimnasia de mantenimiento, karate infantil y adultos, aerobic, fitnnes, spinnig, yoga, pilates, etc... Jovellanos, 1 Ibi. **96 655 12 60**

Inmobiliarias

Inmobiliaria La Foia.- Si busca vivienda, no dé más vueltas. Ramón y Cajal, 4 Ibi. **Tel. 96 655 27 05**

Internet

Escape Network.- Desarrollamos proyectos de internet personalizados para empresas. *www.grupoescape.com* **Tel. 96 555 37 56**

Joyerías

Estilor Joyeros.- Taller de reparación y fabricación propia. Avda. de la Paz, 20 Ibi. **96 655 24 49** Sta. Rosa, 6 Alcoy. **96 652 13 04** Continente (Petrel). **96 537 75 02**

Javi's Joyeros.- Pablo Sorozábal, 10 Ibi. **Tel. 96 655 20 18**

Oro Comercial.- Taller de joyería. Compramos tu oro. Pagamos en efectivo y al instante. C/ Constitución, 24 Ibi. **Tel. 966 980 336**

Juguetes

Superjuguete.- Tu gran tienda de juguetes en Ibi. Abierto todo el año. Ctra. de Alicante. Pol. Alfaç II - C/. Cuenca. 29 Ibi **Tel. 96 555 21 85**

Libros-Papel

Avenida.- Libreria-papelería. Avda. Constitución, 10 Onil. **Tel. 96 556 47 40**

Papelería librería Miralles.- C/. San José, 1. Ibi **Tel. 96 555 22 77**

Plumier.- Librería, papelería. Constitución, 6 AC, Ibi. **Tel. 96 555 05 16**

Limpieza

Limpiezas Garvi.- Limpieza de alcantarillado, tuberías, fosas sépticas. Naves industriales. C/Cuenca, 32 Ibi. **Tel. 96 655 17 27**

Mármoles

Ibimármol S.L.- "En Ibi, desde 1973 dando forma a su imaginación en trabajos de piedras, mármoles, granitos y silestone". Av. Valencia, 35 Ibi. **Tel. 96 555 16 29**

Mármoles Maigmó S.L.- Todo tipo de trabajos en mármoles, granitos y silestone totalmente montados. Castalla. **Tel. 96 556 12 86 Fax: 96 556 17 76**

Mascotas

Ibizoo.- Venta de mascotas y complementos. Servicio de peluquería canina. Jaime I El Conquistador, 100 Ibi. **Tel. 96 555 40 66**

Moda

Dardo.- Moda Hombre. En Onil, C/Biar, 12 **96 556 51 20.** En Castalla, C/Rey Don Jaime, 15 **96 656 04 32**. En Ibi, C/2 de Mayo, 3 **96 655 28 73**

Maxim's.- Estilo y elegancia en ropa de caballero. En Ibi, C/ Constitución, 14. **Tel. 96 555 16 84**

Petit Coco.- Ropa de bebé y premamá. Mobiliario para el bebé. Dr. Marañón, 14 Ibi. **Tel. 96 655 15 76**

The Green.- Te vestimos de pies a cabeza. Ropa y complementos para hombre y mujer. Con las mejores marcas. C/ Tibi, 3 Ibi. **Tel. 96 655 09 19**

Motor

Talleres Pabel.- Mecánica, electricidad, neumáticos, frenos, dirección, sistemas de inyección y aire acondicionado. Av. de Valencia, 25 Ibi. **Tel. 96 555 13 65**

Xirau.- Mecánica, neumáticos, chapa, pintura, vehículos de ocasión y seguros. C/ León, 3, nave 2 Ibi. **Tel. 96 555 34 17**

Muebles

Ideas Mobiliario.- 2 tiendas en Ibi a su servicio: *Ideas Vanguardia*, Av. Juan Carlos I, 57. *Ideas Colonial Stile*, Miguel de Cervantes, 17. Ideas Contract: Instalaciones, amueblamientos integrales, restaurantes, cafeterías, hoteles, etc... **Tel. 96 655 35 56**

Sofass.- Más de 70 modelos en piel y relax. Precios directos de fábrica. Av. de la Provincia, 69. Ibi. **Tel. 96 555 20 73**

Ópticas

Ibi Óptics.- Óptico optometrista, audiología, contactólogo. Plaça Miguel Servet, 4 Ibi. **Tel. 96 655 36 90**

Óptica Cardona.- Optometrista. Revisiones de la vista, Lentes de Contacto, ORTO-K, control de la miopía, instrumentos de Baja Visión, medida de la Tensión Ocular. C/ Reyes Católicos, 14 • Ibi. **Tel. 96 655 29 40**

Pizzerías

Pizzería Pasta Manía.- Rte. Brasería. Servicio a domicilio. Avda. Juan Carlos I, 97. Ibi. **Tel. 96 555 40 83**

Publicidad

DAOS Publicitat, S.L.- Artículos de publicidad, ropa laboral y de seguridad. Castalla. **Tel. 966 560 231**

Puericultura

Petit Coco.- Ropa de bebé y premamá. Mobiliario para el bebé. Dr. Marañón, 14 Ibi. **Tel. 96 655 15 76**

Rotulación

Rótulos Gavilán.- Todo en rotulación. Vehículos, metacrilatos, escaparates, neón, luminosos, lonas, vallas. Avda. Juan Carlos I, 100 Ibi. **Tel. 96 655 27 21**

VISTE'T Grupo Comercial.- Rótulación, monopostes y banderas. Diseño de merchandising. Av. de Onil, 58-60 Castalla. **Tel. 96 656 02 31**

Seguridad

Seguridad Sart.- Instalación y mantenimiento. Sistema de Alarma. D.G.P. Nº 953. Pol. Ind. l'Alfaç III C/ Zamora, 11 Ibi. **Tel. 902 007 292 Fax: 902 007 293**

Seguros

Josep Asegurances.- "Por lo que más quiera, asegúrese". C/ Alfonso VI, 2 AC Ibi. **Tel. 96 555 48 42**

Ocaso.- Avda. Juan Carlos I, 59 Ibi. **Tel. 96 555 28 90**

Tanatorios

Tanatorio Moya.- Cádiz, 7 Ibi. **Tel. 96 655 23 37**

Televisión

Intercomarcal Televisión.- Pza. Casinos, 18 Castalla. **Tel. 96 656 10 89 Fax: 96 556 15 92**

Movitel.- Televisión por cable. C/. Fermín Bernabeu, 3 Castalla. **Tel. 96 656 06 07 Fax: 96 556 12 76**

Totcable.- Televisión+Internet Banda Ancha (Tarifa plana 24 h.). Telefonía fija y móvil e internet rural. Av. Juan Carlos I, 23 Ibi. **Tel. 96 555 46 62**

TV Onil.- Apdo. 95 Onil. **Tel. y Fax: 96 556 51 53**

Tintorerías

Tintorería Domingo.- Lavandería, limpieza en seco. Profesionales en toda clase de pieles, alfombras, mantas, edredones. Murillo, 19 Ibi **Tel. 96 655 05 41**

Tintorería Rosa.- Limpiezas en seco. Mantas edredones y alfombras. Especialistas en pieles. Servicio a domicilio. Avda. de la Paz, 4 Ibi. **Tel. 96 555 22 73**

Transportes

Ibitrans.- Servicio Nacional e Internacional de Transportes. Cuenca, 11 Ibi **Tel. 96 555 13 01 Fax: 96 655 01 69**

Viajes

Esferatravel.- Billetes de avión y tren, tarifas aereas exclusivas, cruceros, viajes de: empresa, vacacionales, novios, rurales, especialista en viajes a medida. El Salvador, 19 Ibi. **Tel. 96 555 45 70**. *www.esferatravel.com*

Viajes Iberia.- Somos especialistas en cruceros. Consulta nuestras ofertas con las mejores compañías. Av. de la Paz, 18 Ibi. **Tel. 96 655 41 42**

Video Clubs

Mundo Cine.- Video club. Todo el cine en tus manos. C/. Tibi, 8 Ibi **Tel. 96 633 82 09**

Zapaterías

Calzados Cristi.- Con toda la moda de la temporada. Av. Juan Carlos I, 49 y C/ Jijona, 3 Ibi. **Tel. 96 555 08 35**

ANUNCIOS GRATUITOS*

Tus anuncios ahora también en internet
www.escaparatedigital.com

INMUEBLES

Inmobiliaria La Foia necesita viviendas en venta y alquiler para atender demandas de clientes. Tel. 96 655 27 05.

Inmobiliaria Rojas: Local Ibi, 80 metros, dispone de persiana, situado en la Calle San Vicente, urge venta. 45.000 € . Tel. 96 633 87 97.

Inmobiliaria Rojas: Viviendas nuevas protegidas con ayudas en Ibi, vivienda de 90 metros con 3 dormitorios, 2 baños + trastero por tan solo 112.319 € (ayuda no descontada). Tel. 96 633 87 97.

Inmobiliaria Rojas: Piso Ibi a estrenar, 2 dormitorios, salon comedor, cocina con galeria, baño, calefaccion, garaje y trastero, en edificio con piscina comunitaria. 110.000 € . Tel. 96 633 87 97.

Inmobiliaria Rojas: Casa campo en Ibi, 6000 metros de parcela, 135 metros construídos, dispone de luz eléctrica y agua potable, muy cerca del pueblo, dispone de dos entradas por caminos asfaltados, 110.000 € . Tasacion ofical de 160.000 € . Tel. 96 633 87 97.

Inmobiliaria Rojas: Piso Ibi, 90 metros útiles, 3 domitorios, salón comedor, cocina con galería, 2 baños, garaje doble, trastero, urbanización con piscina, alquiler con opción a compra de 5 años. Tel. 96 633 87 97.

Vendo piso de 100 m² en Ibi, zona San Miguel, tarima flotante, aire acondicionado, alarma conectada a central, ventanas climalit, 11 años de antigüedad (reformado hace 4 años). Tel. 617 229 105 E-mail: *jimpas@terra.es*

Se traspasa Café-Pub Niágara. Precio muy interesante, alquiler económico. Tel. 616 446 070.

Se traspasa café bar La Redonda. En funcionamiento. Tel 656 814 947.

Vendo piso en Alicante junto a la estación de Renfe. Amueblado, 3 dormitorios. 115.000 € . Tel. 606 449 616.

¡OCASIÓN! Vendo piso en Ibi en C/ Alfonso VI (zona Giravella) 90 m², 1º piso sin ascensor. 72.000 € negociables. Tel. 630 790 444.

Vendo cochera en Ibi en Plaza la Tartana, 36 m², caben 2 coches. 22.000 € negociables. Tel. 630 790 444.

Se alquila local comercial 50 m², en Ibi, Avda. Juan Carlos I, entre muebles Ideas y Naturhouse. Tel. 651 821 066.

Busco piso-estudio en alquiler cerca del barrio de la Dulzura. Tel. 680 361 571.

Se traspasa cafetería-bar Racó de Baco, en Onil. Tel. 666 526 413.

Compro en Onil, huerto o parcela rústica muy pequeña y económica. Tel. 660 904 631.

Particular vende finca rústica en Biscoy, de 133.000 m² en explotación de olivar, posibilidad de agua y luz. Casa de 500 m² para rehabilitar. 200.000 € . Tel. 607 797 500.

Se alquila piso nuevo en Ibi, amueblado, 1 dormitorio, céntrico, con calefacción y aire acondicionado, 4ª planta con ascensor. Tel. 687 708 271 - 96 655 41 88.

Piso nuevo en Ibi a estrenar, en la GOZAN, C/ Rafael Alberti, en 4ª planta, recién acabado y sin utilizar. Vivienda de 1 dormitorio con tarima de roble en dormitorio y salón, gres de Porcelanosa en cocina y baño. Splits de calor y frío en dormitorio y salón, baño con mampara de cristal, gresite en ducha y mueble de baño. Muebles de cocina, campana, encimera vitrocerámica y horno eléctrico. Puerta acorazada con blindaje multipunto. Precio: 69.131 € ; con garaje: 83.921 € . Vende particular. José Manuel. Tel. 667 449 217.

Se alquila nave industrial en Ibi, 2.400 m², buena comunicación, fácil acceso de carga y descarga, con todas las instalaciones, sistema anti-incendios. Precio inmejorable. Tel. 607 631 218.

Alquilo habitación en Ibi, zona Reyes Magos. 150 € /mes, más gastos. Tel. 676 210 364.

Compraría casa de campo cerca de Ibi. Precio económico. Tel. 606 089 518.

Se vende o alquila cochera tabicada en Avda. Juan Carlos I (zona la Tartana). Buen precio. Tel. 671 449 532.

Busco piso sin muebles para alquilar. Tel. 680 528 045.

Busco habitación en piso compartido en Ibi. Tel. 696 974 993.

Se vende local para cualquier comercio de 100 m², con aseo, zona correos, buena ubicación. Interesados llamar al 625 30 37 10.

Comparto piso en Ibi, 2 habitaciones, 2 baños, calefacción. Zona Ayuntamiento. 180 € /mes. Tel. 647 866 261.

¡Oportunidad! Casa de campo rústica, nueva construcción, 70 m² en doble planta, con luz solar, agua y 4.500 m² de terreno vallado, magníficas vistas. A 25 minutos de Alicante. Tel. 699 849 384.

Particular vende piso en Ibi, de 114 m², con mágnificas vistas, es un 3º y último. También vendo casa de 113 m². Precio a convenir. Tel. 630 262 583.

Alquilo locales comerciales totalmente acondicionados en la calle Constitución de Ibi. Precio: 750 € Tel. 655 214 893.

Vendo piso con trastero en Glorieta de España, a estrenar, con 3 dormitorios. PVP: 116.000 € + IVA. Tel. 647 687 029.

MOTOR

Compraría coche o motocarro de 49 cc no más de 500 euros. Tel. 676 210 367.

Compro coche, menos de siete años. Interesados llamar al tel. 679 406 016.

Compraría coche (sin carnet) no más de 500 euros. Tel. 676 210 364.

Vendo remolque de 1'10 con tapa y rueda de recambio. Precio a convenir. Tel. 635 663 398.

Vendo Derbi Variant siempre en cochera, en buen estado. Precio a convenir. Tel. 676 730 083.

Se vende pack para Seat Córdoba o Ibiza compuesto por: faros traseros etilo lexus, 4 llantas 17" con cubiertas semi nuevas incluidas, enbellecedores, retrovisor en cromo. 800 euros negociables. Tel. 664 412 876.

EMPLEO

OFERTAS:

Empresa ubicada en la comarca precisa agente comercial para su departamento de venta. Media jornada. Se precisa coche propio y experiencia comercial. Interesados enviar currículum con foto a: *comunicacion.1993@hotmail.com*

Se necesitan chicas: don de gentes en Castalla, Onil y Tibi para hacer reuniones TUPPER-SEX, ¡anímate! Preguntar por Alba. Tel. 618 025 779.

Se necesita persona con buena presencia para trabajar en cosmética. Tel. 635 654 029. Anna.

Busco profesor/a para clases particulares de Hidraúlica y Neumática. Tel. 607 289 877.

DEMANDAS:

Señora se ofrece para trabajar cuidando personas mayores o niños, limpieza o cualquier otra oferta. Posibilidad de desplazarse. Coche propio. Tel. 686 674 778.

Se ofrece hombre para trabajar de peón de construcción, o en fábrica. Tel. 659 228 362.

Señora busca trabajo para cuidar personas mayores o limpiza. Interna o externa, o por horas. Tel. 669 388 349.

Se ofrece chica de 20 años para trabajar en fábricas, cuidar niños o ancianos, tareas domésticas, por la noche o por el día, fines de semana. Con muchas ganas de trabajar. Disponibilidad total. Tel. 634 780 599.

Se ofrece técnico en aire acondicionado, calefacción y mantenimiento de edificios. Tel. 685 175 395.

Chico joven español (17 años) con ganas de trabajar, se ofrece para cualquier sector, en Ibi. Preguntar por Gaspar en el 619 645 166.

Se ofrece chico de 35 años para trabajar en Ibi en cualquier oferta laboral: ayudante de cocina, jardinería, limpieza en el campo, fábricas, montaje, máquinas de inyección, cuidar animales... Necesito trabajar urgente. Tengo familia. Tiempo y horario disponibles. Fácil adaptación y responsabilidad. Tel. 687 215 513.

Busco trabajo para cuidar personas mayores o niños, o para limpieza. Disponibilidad de horario. Tel. 649 698 707.

Se ofrece chica para trabajar en fábrica, limpieza, ayudante de cocina, cuidando niños o de camarera. Tel. 639 243 853.

Señora boliviana se ofrece para cuidar personas mayores o como asistenta de hogar. Con referencias. Vehículo propio. Por horas, media jornada o jornada completa. Tel. 697 197 534 - 634 265 462.

Se ofrece hombre muy serio y responsable, con mucha experiencia de electricidad en fábricas y empresas de túneles, máquinas y cuadros eléctricos. Vehículo propio, carné de conducir B Internacional. En Ibi o cualquier otro lugar. Tel. 670 255 651 (Ricardo).

Chico de Ibi busca trabajo oficial de 2ª encofrador, camarero, máquinas de plástico, cartonajes, cadena de montaje, baño níquel, almacenista, torito dumper, restaurador muebles. Disponibiliad inmediata (fines de semana), horario flexible. Tel. 636 893 643.

Se ofrece señora cuidado de personas mayores y niños o trabajos de limpieza. Tel. 676 169 732.

Se ofrece señora con experiencia para cuidar personas mayores, limpieza o como ayudante de cocina en restaurante. Tel. 618 971 593 (Flor).

Se ofrece señora responsable con experiencia y referencias en cuidado de personas mayores, o limpieza de escaleras o chalets. Trabajaría por horas o a tiempo completo. Tel. 605 220 705.

Se ofrece señora para cuidar personas mayores o como empleada de hogar. Tel. 636 909 433.

Se ofrece chica para cuidado de personas mayores, limpieza, restaurantes o cualquier otra actividad. Tel. 669 302 722 (Carmen).

Se ofrece señora para cuidar personas mayores o de empleada de hogar. Tel. 666 821 173.

Chica responsable se ofrece para cuidado de personas mayores, niños y limpieza por horas. Tel. 652 357 357.

Ibense de 42 años se ofrece como casero para finca masera o casa de campo. Tel. 689 626 374.

Chica boliviana se ofrece para cuidado de personas mayores, limpieza. Con referencias, horario media jornada, jornada completa, noches, fines de semana. Con vehículo propio. Tel. 634 265 462.

Se ofrece señora con experiencia para cuidado de personas mayores y limpieza, interna o externa. Tel. 679 293 936.

Se ofrece auxiliar de enfermería para el cuidado de enfermos a domicilio o en hospital. Tel 610 695 073.

Cocinero especializado en patatas fritas, excelente manejo de freidora, busca trabajo 24 h. J.Sanchis. Tel. 620 194 211.

Se ofrece chico responsable para trabajar en fábricas de plástico, en obra como peón o en agricultura. Tel. 667 810 866 (Jaime).

Se ofrece chica de Ibi responsable para trabajar por horas los fines de semana o por las tardes. Tel. 695 085 569.

Se ofrece chica para trabajar en cualquier sector, experiencia 17 años en fábrica y como cajera. Tel. 661 774 698.

Se ofrece señora para trabajar como ayudante de cocina, limpieza, para cuidar personas mayores o cualquier otra oferta laboral. Tel. 672 106 253.

Se ofrece un hombre polaco muy serio y responsable con experiencia como electricista, y en fábricas y empresas de túneles y máquinas. Con carné de conducir internacional A. Para Ibi y alrededores y toda España. Ricardo. Tel. 670 244 651.

Señora busca trabajo cuidando niños o personas mayores, limpieza de naves o escaleras, o fines de semana en cocina para bares y restaurantes. Con experiencia. Tel. 606 514 434.

Se ofrece persona responsable para limpieza, cuidado de niños, pasear perros o cualquier otro trabajo. Tel. 636 568 105.

Se ofrece persona con experiencia pra realizar trabajos administrativos. Tel. 636 568 105.

Se ofrece chica española de 19 años, titulada y con un año de experiencia en centro de día y centro de respiro de Alzheimer, para cuidar personas mayores. Tel. 697 712 458.

Se ofrece persona para poda de almendros, olivos e injertos. Tel. 670 971 005.

Chica se ofrece para trabajos de limpieza o cuidado de niños. Para Onil y Castalla. Tel. 677 360 905.

Chica de 23 años busca trabajo como cuidadora de niños o ancianos y para limpieza. Con experiencia. Tels. 686 005 652 - 672 336 804.

Se ofrece chica para trabajar cuidando personas mayores o enfermos y para cortar el pelo a domicilio. Tel. 618 212 073.

Se ofrece chica española de 20 años, responsable, para trabajar en cualquier sector. Tel. 625 213 288.

Se ofrece chica joven con experiencia para cuidar personas mayores. Disponibilidad absoluta. Tel. 630 183 704.

Señora española con experiencia en cocina y colegios se ofrece para limpiar escaleras o casas, por horas (6 euros/hora). Tel. 695 999 763.

Chica busca trabajo en cualquier sector. Urgente. Tel. 616 111 589.

Se ofrece chico para trabajar en campo, fábrica, obra, etc. Tel. 679 111 309.

Chica se ofrece para trabajar. Cuidado de personas mayores, limpieza y fábricas. Tel. 646 647 299.

Señora se ofrece como empleada de hogar. Interna, de lunes a viernes, en Castalla preferentemente. Tel. 645 292 187.

CONTACTOS

Somos un grupo de gente sin pareja, que nos reunimos un fin de semana al mes, para disfrutar y conocer a gente en nuestra misma situación. Tel. 966 330 249 - 693 342 209.

Mujer mayor, alegre. Necesito sexo. Tel. 601 000 665.

Madurita adinerada, busco sexo. Gratifico. Tel. 601 000 550.

Chico simpático, agradable, discreto, físico normal. Busca chicos/as de mismas características para amistad y algo más. No mayores de 40 años. Tel. 692 414 891.

Recién divorciada. Atractiva. Rica. Busco sexo. Pago yo. Tel. 636 366 297.

Chico de 30 años busca relación seria y formal con chica de hasta 35 años. Soy serio y educado. Tel. 630 760 015.

Dos chicos buscan chicas hasta 35 años. Simpáticos, para amistad o lo que surja. Tel. 657 174 836.

Señora latina divorciada, libre, alegre, cariñosa, buen carácter, 63 años; busca señor con las mismas características. Si posees estas cualidades y amas la vida, me llamas. Tel. 630 329 902.

Hombre de 45 años, educado, discreto y sano. Me gustaría amistad con mujer y relación esporádica discreta, si surje. Tel. 678 355 366.

Mujer de 42 años busca relación con hombres de no más de 50 años, para amistad, salir y lo que surja. Tel. 630 109 949.

Señor busca mujer madura para una buena amistad, en Ibi. Tengo trabajo estable. Tel. 659 904 247.

Hombre bisex, físico normal, fetichista morboso amante de la lenceria erótica y situaciones morbosas, busca personas afines con educación. Tel. 653 525 731.

Divorciado 42 años, buena presencia, conocería chica similar, que le guste la natura, vida y amor. Tel. 686 051 466.

Jose Luis, 47 años y divorciado –de Onil–. Busco chica de 40 a 47 años para relación seria. Tel. 618 367 135.

VARIOS

DISCOS DUROS SATA Y EXTERNOS Vendo 4 discos duros, 2 (hdd) sata 3,5" internos, de 500GB y 640GB, 7.200 rpm, 32 mb de cache, en perfecto estado. Se venden por 60 € los 2 juntos, por separado 30 € el de 500GB y 40 euros el de 640GB; y 2 de 2.5" externos de 80GB Y 120GB se alimentan por usb en perfecto estado, juntos 50 € , por separado 25 € el de 80GB y 35 € el de 120GB. Todos funcionan perfectamente, telf. 649 338 756.

Vendo habitación de matrimonio completa, incluido gran armario. Muy buen estado. Regalo cortinas y colcha a juego. 550 € . Tel. 96 555 10 82.

Vendo impresora multifunción Canon Prixma 495. Nueva, a estrenar. Por 60 € . Tel. 666 778 047.

Compro tebeos antiguos años 40-65 y álbumes de cromos. Tel. 96 155 59 08 (horario de oficina).

Coleccionista. Compro juguetes antiguos de Ibi. No pago mal. Tel. 637 057 727.

Cambio bicicleta estática por bicicleta de montaña o carretera. Tel. 660 295 568.

Vendo máquina de coser industrial marca Refrey, seminueva, bien cuidada. Precio a convenir. Tel. 660 295 568.

Vendo cámara de frío para restaurante. Precio a convenir. Tel. 666 526 413.

Vendo paneles metálicos con estanterías de madera, 3 mostradores y 2 probadores. En conjunto o sueltos. Todo en muy buen estado. Muy económico. En conjunto 3.500 € y sueltos, precio a convenir. Tel. 96 655 17 51 - 669 887 299.

Regalo lavabo. Tel. 676 169 732.

Vendo traje de comunión de niña en perfecto estado, color blanco, detalles en la cintura de flores rosas, con cancán y tocado para el pelo incluídos. Precio económico. Tel. 616 718 473.

LOGOPEDA TITULADA. Rehabilitación problemas lenguaje, habla y voz. Amplia experiencia en el ámbito educativo. Tratamientos personalizados y seriedad. A domicilio. Tel. 609 023 708.

TÉCNICO TITULADO REPARACIÓN ORDENADORES. Instalación, formateo y reparación de todo tipo de ordenadores. Puesta en funcionamiento e instalación de programas. Limpieza de ordenadores y eliminación de virus. Seriedad y garantía. Tel. 609 023 708.

***Todos los anuncios de compra-venta entre particulares son gratuitos excepto Sección Inmobiliaria y Motor:** 10 € (20 palabras)

Envía este cupón a: ***ESCAPARATE, Av. Juan Carlos I, 63 IBI***
Por SMS al: ***27070*** Por fax al: ***96 555 35 51***
Por correo eléctronico a: ***escapate@escaparatedigital.com***

ANUNCIOS GRATUITOS - CLASIFICADOS

Nombre .....

Tel. .....

Texto .....

.....

.....

ESCAPARATE

Edita: ÀREA OBERTA, S.L.
Redacción y administración:
Avda. Juan Carlos I, 63
Entresuelo - Local 5
03440 IBI (Alicante)

Tels. 96 655 20 38
Fax: 96 555 35 51
Web: www.escaparatedigital.com
E-Mail: info@escaparatedigital.com

Redacción: pilar@escaparatedigital.com
Deportes: deportes@escaparatedigital.com
Cultura: escapate@escaparatedigital.com
Publicidad: comercial@escaparatedigital.com

PRÓXIMO NÚMERO, VIERNES 1 ABRIL 2011

Es tiempo de plantar

ESCAPARATE te regala las semillas

Colección de 8 semillas con sus correspondientes fichas explicativas

RABANITO
25 de marzo

TOMATE CHERRY
1 de abril

PIMIENTO DULCE
8 de abril

MENTA
15 de abril

ALBAHACA
21 de abril

PETUNIA
29 de abril

CALÉNDULA
6 de mayo

ANTIRRINO
13 de mayo

Colaboradores:

VALE descuento hasta un 20%

En árboles de sombra

Descuento aplicable hasta fin de existencias

FERRETERIAS GERARDO
Tel. 96 655 35 91

VALE descuento 20%

Excepto en productos incluidos en catálogos de promoción donde el descuento será de un 5%

Descuento aplicable hasta el 9 de abril

ENCARTE DE LA VERSIÓN IMPRESA