



Solamente aquel que  
construye el futuro tiene  
derecho a juzgar el pasado.  
Friedrich Nietzsche

# ESCAPARATE

www.escaparedigital.com

Periódico Independiente  
de la Montaña

Del 18 al 24 de septiembre de  
2020  
AÑO XXVII • Tercera Época  
Número 1046  
1'60 €



Prensa  
Comarcal  
Valenciana

## Serralta pide responsabilidad a la población ante el aumento de contagios por covid en Ibi

■ La Policía Local de Ibi elogia el comportamiento ciudadano durante los días de las fiestas patronales

■ Detectado un brote con al menos nueve contagios en una fiesta de cumpleaños con 30 personas

■ Sanidad refuerza la Atención Primaria en Ibi con la incorporación de dos médicos más

■ ADIBI reclama más profesores para la atención del alumnado con diversidad / 9

■ Los alumnos de las dos aulas confinadas del Rico Sapena dan negativo en los PCR / 13

■ Una montería de caza para controlar la superpoblación de arruís obliga a cerrar la Font Roja / 7

■ El concejal Fernando Vicedo dimite tras nueve años como portavoz del PP en Onil / 14

■ Onil inicia el Plan Director del Palacio del Marqués de Dos Aguas / 15

■ El Ayuntamiento de Biar repartirá 3.600 mascarillas entre los vecinos / 11

■ Concierto en Tibi para conmemorar el 440 aniversario de la construcción del pantano / 11

■ La Escuela de Judo de Castalla reabre sus puertas con el protocolo anti-covid / 17



**Algo se mueve en El Alamí.** En los últimos días, obreros y máquinas están actuando en la urbanización del Alamí. Al parecer se han reiniciado los trabajos para finalizar esta polémica obra que lleva embarrancada desde hace varios años, con otros tantos juicios de por medio. Como ya publicó este periódico, una última sentencia volvió a dar la condición de agente urbanizador a la empresa La Generala retirándosela al Ayuntamiento de Ibi. Un litigio que ha llevado de cabeza a la actual administración local y a los propietarios de los terrenos, y que ahora parece vislumbrar su fin.

**COMPRO ORO**  
**PAGO EN EFECTIVO**  
Joyas, monedas, lingotes...  
piezas rotas o sueltas  
**Pagamos más que nadie**  
**¡COMPRUÉBELO!**  
Desde 1980 al servicio de la comarca

**ESTILOR**  
JOYEROS

Santa Rosa, 6    Avda. de la Paz, 20    C.C. Carrefour  
96 652 13 04    96 655 24 49    96 537 75 02  
ALCOY    IBI    PETRER

www.tengomueble.com

**TENGO MUEBLE**

Av. Juan Carlos I, 35 - Ibi - Tel. 965 038 363

**OFERTÓN 4x1** Hasta fin de existencias

Llévate un colchón y te **REGALAMOS** otro, + 2 almohadas

**Fabián López**  
CLÍNICA DENTAL

calidad + confianza

www.clinicadentalfabianlopez.com  
Avda. Juan Carlos I, 39 • Tel. 966 551 141



## El dato

Datos actualizados el jueves 17 de septiembre

# Sanidad registra 681 nuevos casos de covid y 1.502 altas en la Comunidad

La Comunidad Valenciana registró el jueves 17 de septiembre, desde la última actualización, 681 nuevos contagios de coronavirus confirmados por prueba PCR, que sitúan la cifra total de positivos en 33.873 personas, según informa la Conselleria de Sanidad.

Por provincias, la distribución es la siguiente: 45 en Castellón (3.721 en total); 264 en Alicante, a la que se le ha reasignado un caso anterior, (10.962 en total), y 372 en la provincia de Valencia (19.186 en total). Además, hay 4 casos sin asignar.

Por otro lado, desde el pasado martes día 15 se han dado

1.502 altas a pacientes con coronavirus, por lo que el total de personas curadas desde el inicio de la pandemia se sitúa en 35.128: 4.096 en Castellón, 11.054 en Alicante y 19.148 en Valencia. Además, hay 30 altas no asignadas.

De esta forma, en estos momentos hay activos 6.212 casos, lo que supone un 14,47% del total de positivos.

Los hospitales valencianos tienen, actualmente, 482 personas ingresadas: 57 en la provincia de Castellón, con 6 pacientes en UCI; 141 en la provincia de Alicante, 27 de ellos en la UCI; y 284 en la provincia de Valencia, 35 de ellos en UCI.



Por otro lado, se han registrado nueve fallecimientos por coronavirus desde la última actualización, por lo que el total de defunciones es de 1.582 personas: 234 en la provincia de Castellón, 544 en la de Alicante

y 804 en la de Valencia.

El número total de pruebas llevadas a cabo para la detección del coronavirus asciende a 991.407, de las que 844.573 han sido a través de PCR y 146.834 mediante test rápido.

## SEPTIEMBRE

L	M	X	J	V	S	D
		1	2	3	4	5
7	8	9	10	11	12	13
14	15	16	17	18	19	20
21	22	23	24	25	26	27
28	29	30	31			



## PASÓ EN

## 1920

Este año se cumple el primer centenario de la fundación de la Cooperativa Agrícola de Ibi. Comienza su actividad el 23 de mayo, estableciendo su primera sede en el bajo de la calle Mayor, 19, casa de D. José Castelló Gisbert, quien fue, además, su primer presidente. Posteriormente, se trasladó a la calle San José, 5, hasta que en 1923 se instaló en los números 13 y 15 de la plaza de la Palla, en donde existe un retablo cerámico dedicado a San Isidro Labrador.

Archivo Municipal de Ibi

## Opinión

## Regreso a las aulas

Nuria Guillem Torres, concejal de Educación en el Ayto. de Ibi



Con la relativa calma que aportan unos días de limitada normalidad es justo hacer un balance de cuál es la realidad tras la vuelta a las aulas y explicar algunas cuestiones que parecen no entender desde la bancada socialista.

Como responsable del área de Educación es importante agradecer, una vez más, el trabajo incommensurable que han realizado los equipos directivos y docentes en sus centros, quienes aún con falta de criterios claros, sin los efectivos necesarios y con el retraso de las actualizaciones en los protocolos por parte de Conselleria, han creado espacios seguros para su alumnado. Es importante aclarar cuestiones como que desde Educación aún hoy sigue sin enviar al total de los docentes que desde algunos centros educativos han solicitado, en varios siguen sufriendo esta falta de diligencia. Es tremendo que algunos colegios hayan tenido que retrasar la entrada de sus alumnos por este motivo, somos conocedores de que entre todos los centros escolares de Ibi han sido 31 los docentes que debían haberse incorporado a nuestros centros para un buen comienzo de este curso. Solo 18 han sido concedidos y esta es la realidad, datos que nos han trasladado directamente los directores y directoras de los 13 centros de este municipio con los que

tenemos constante contacto, de hecho se han atendido todas y cada una de sus peticiones dentro de nuestra competencia para poder tener las aulas listas en este nuevo curso.

¿Saben desde el PSOE ibense que los 72.000€ de la adecuación de instalaciones educativas no contempla a los centros de secundaria?, obvian que 1.526 alumnos y sobre 200 profesores no han tenido ayudas extra, ni económicas ni de personal. Tampoco desde Conselleria se ha resuelto aún la subvención de actividades extraescolares a la que nos hemos presentado y que ojalá, esté cerca de la cifra que una componente del partido socialista predijo, puesto que tenemos claro que con la necesidad presente en este año serán muchas las poblaciones que optarán a la misma y habrá que repartir panes y peces. Aventurar cifras sin tan siquiera conocer la resolución es tan atrevido como inconsciente.

Pedimos al partido socialista rigor y seriedad, lanzar información sin datos objetivos, sesgada y de parte es cuanto menos irresponsable. Desde el Equipo de Gobierno, lamentamos esta actitud, aunque dejamos la puerta abierta para que visiten nuestros despachos pues, aunque estemos ocupados gestionando, siempre hay tiempo para explicar la realidad, aunque no sea la que más les guste.

## En clave de humor



## Cartas de los lectores

Los escritos dirigidos a esta sección deben tener un máximo de 350 palabras. En caso contrario, ESCAPARATE se reserva el derecho a publicarlos, resumirlos o extraerlos. Los escritos aparecerán publicados con la firma del autor, nunca con seudónimo, quien debe hacer constar su nombre y apellidos, domicilio, teléfono y D.N.I. Los escritos pueden enviarse por correo electrónico a: [escapate@escapatedigital.com](mailto:escapate@escapatedigital.com)

## La calle es mi casa

La ignorancia crea confusión, la ausencia de ingresos económicos familiares sustenta la indigencia. Dos porterías más debajo de mi casa, hace meses abrieron una ONG de ayuda de alimentos. Hoy, al salir de casa, me ha abordado una persona educada preguntando sobre el horario de apertura del establecimiento, y claro, me ha hecho pensar en el interés de muchas personas que necesitan estos alimentos para seguir subsistiendo, y el desconocimiento de otras muchas, como yo, que, gracias a Dios, no tenemos por ahora necesidad de ello. Me ha dicho que llevaba la casa a cuestas, momento en que me he fija-

do en la bolsa con enseres que llevaba en una mano y otra bolsa de basura cerrada bajo el otro brazo. En cinco minutos me ha contado su vida, y se le han saltado las lágrimas por verse en esta penuria.

Muchas de estas personas necesitadas tienen la calle por casa, y lo llevan muy mal, pero saben o procuran guardar dignidad, son dueños absolutos de ella, aunque se vean obligados a pasear entre la encrucijada de calles por los barrios por donde transitan. Y no lo dudan, cuando pueden te confían sus inquietudes, y te descorazona escuchar sus tristes historias, en las que puedes verte sensiblemente reflejado. No les queda otra que entregar-

se a su suerte, deseando que pronto pase el mal sueño, esta crisis que nos aboca a la pobreza o a la indigencia. No les juzguemos severamente por su triste apariencia. Mañana podemos ser nosotros, quién sabe. Son como esas raíces de la arboleda que desgarran el asfalto. Necesitan visibilidad. Que no te infundan miedos y celos, es esta maldita pandemia. Mírales a los ojos, irradian cordialidad. Son personas que no quieren dimitir de su dignidad, no dejemos de asomarnos al mundo para verlos y prestarles ayuda. La calle es su casa.

Moisés Aparici Pastor

## ¿No hay nadie al volante?

A veces me embarga la sensación de que no hay nadie al volante. De que, quienes están donde están para dirigir y organizar, no están ahí para eso o, por lo menos, no es para lo que ellos creen que están ahí. Parece ser que para ellos lo importante es socavar al contrario, inutilizarlo y, si



## Editorial

### El empleo juvenil versus retraso de la jubilación

El alboroto mediático generado por la pandemia está dejando fuera del debate público otros temas que son de vital relevancia, tanto para la economía, como para el futuro de los trabajadores y trabajadoras de este país. La última perla que ha llegado desde el Ministerio de la Seguridad Social y Migraciones, dirigido por José Luis Escrivá, es la intención de darle otra vuelta de tuerca al tema de las pensiones y a la de retrasar la edad de jubilación con incentivos económicos para prolongar la vida laboral. Esta propuesta ha sido rechazada por Yolanda Díaz, ministra de Trabajo, que asegura que esto puede entorpecer la entrada al mercado laboral de los jóvenes. Y probablemente esta última tenga razón. Si analizamos la situación en el contexto actual, es cierto que la esperanza de vida en los últimos 30 años se ha alargado, lo que implica que el número de personas jubiladas haya aumentado de forma considerable. Si a esto le añadimos que en 5 ó 6 años empezarán a jubilarse aquellos que nacieron en la era del 'baby boom', tenemos el cóctel perfecto para que el desequilibrio en la caja de la Seguridad Social sea todavía mayor.

Pero esta situación de desajuste contable en las arcas públicas no debe hacer perder de vista el asunto de cómo afrontar la reinserción de los jóvenes al mercado laboral. Los datos del desempleo juvenil en España son sonrojantes ya que somos el estado de Europa con la tasa de paro más alta. Se calcula que hay más de un 40 por ciento en nuestro país, mientras que la media europea está en un 16'8. Si es cierto que actualmente tenemos la generación más preparada de toda la historia, ¿cómo es posible que los jóvenes les cueste tanto encontrar un trabajo estable y bien remunerado? Parte de la solución podría estar en establecer normativas, ayudas y facilidades que permitieran combinar la experiencia de los que están a punto de jubilarse con aquellos jóvenes que académicamente tienen toda la teoría para ponerla en práctica. Este debería ser uno de los caballos de batalla del actual ejecutivo, y de los que vengan, para que el futuro de los jóvenes no pase por migrar a otro país para trabajar de camarero con una ingeniería en el bolsillo.

Algo no debe marchar bien cuando el 70 por ciento de los estudiantes prefieren ser funcionarios a trabajar en el sector privado. Este cifra reveladora da una idea de hacia dónde tenemos que poner el esfuerzo. O nos ponemos manos a la obra para promover el espíritu emprendedor perdido o este país persistirá en la ineficaz senda del funcionariado.

## La Foto



### Montería para reducir la población de arruís

El próximo 26 de septiembre una montería de caza obligará a cerrar todos los accesos al parque natural de la Font Roja. El crecimiento descontrolado de los arruís, ante la ausencia de depredadores, ha obligado a establecer controles para minimizar el impacto de este bóvido de origen norteafricano en el levante español.

La polémica está servida para los que piensan que este animal debería de seguir campando a sus anchas y, por contra, los que opinan que el hábitat natural de nuestras sierras está amenazado por esta especie invasora.

## Así lo veo yo

### No están todos los que son



J. J. Fernández Cano, escritor

Aunque sea a contracorriente, lastrados por la pertinaz acción del Covid y sus devastadores efectos, nuestra sociedad, la española, digo, parece desperezarse de su forzado letargo abriéndose camino y sacando a flote viejos y graves problemas que nos venían atenazando ya desde tiempo atrás y llenándonos de vergüenza, sobre todo, a quienes gocen o gozamos de tal virtud.

Me refiero a los muchos y graves casos de corrupción que ya venían asfixiándonos en los años previos a la pandemia, una lacra social engendrada por la ambición y la miseria moral con visos claramente mafiosos que no mataba, así de pronto, al menos, pero sí nos acarreó incontables recortes en servicios tan vitales como Sanidad, Educación y otras necesidades sociales de no menos importancia, que dieron como fruto un estado de desigualdad y miseria económica en los que se llegó al extremo (situación que en gran medida se sigue manteniendo) en el que hay cientos de familias, miles de familias que no tienen ni qué poner en la mesa, salvo platos vacíos y semblantes entristecidos.

Y la cosa no tiene trazas de arreglarse, al menos a corto plazo, si el panorama político continúa enconándose y el primer partido de la oposición, PP, no cesa en su empeño de dinamitar al actual Gobierno a costa de lo que sea, en un aquí todo vale, recurriendo a acusaciones tan execrables como llamar al Ejecutivo genocida por las muchas vidas causadas por el Covid. La gravedad de estas acusaciones ya se salen con mucho de las interminables ristas de insultos y ordinariencias a los que nos tenían acostumbrados.

El PP tuvo sus tiempos de gloria, llegó a aglutinar a muchos votantes, gentes en gran parte que apostaban por una derecha moderada, pero tras su deriva hacia la derecha más extrema, adobada con los casos de corrupción que alcanzaron cotas intolerables, su decadencia fue imparable; están recogiendo lo que sembraron.

Y si alguna pieza faltaba para completar el triste cuadro, ahora se reaviva el bochornoso "caso Kitchen", sobre el que la Justicia, afortunadamente, parece decidida a llegar hasta el mismo fondo de la trama.

Nuestro ya considerable camino andado en democracia nos muestra que el poder corrompe, por su insaciable deseo de alcanzar más poder, pero también que la avaricia rompe el saco y los mismos corruptos terminan destruyéndose entre ellos. Aunque con otros visos y formas, al PSOE de Felipe González le ocurrió algo parecido en sus dos últimas legislaturas de mandato: el poder los llevó a la corrupción y esta al descalabro político.



es posible, amordazarlo. No consiguen absolutamente nada de provecho con eso, pero es lo que les gusta y para lo que les han entrenado en las ligas menores de sus partidos.

La vocación de servidor público se ha perdido entre corrupciones, luchas de poder y pósters electorales. Aquella persona que antaño se ofrecía para coger las riendas de una comunidad porque creía que era su deber a conciencia, ha dado paso al yo soy más chulo que tú, más listo, más guapo y además tengo más influencias; así que apártate y deja que ilumine con mi carisma mi total falta de ideas y de gestión.

Tomás Alba



**IBI.** - Viernes 18 de septiembre. Centro Social Carme Garrigós, de 17 a 20:30 h.

**CASTALLA.** - Viernes 25 de septiembre. Local 3ª Edad, de 17 a 20:30 h.

**ONIL.** - Jueves 1 de octubre. Sala Multi-usos del Ayuntamiento, de 17 a 20:30 h.

ESCAPARATE

www.escaparatdigital.com  
info@escaparatdigital.com

ESCAPARATE no se hace responsable de la opinión de sus colaboradores en los artículos publicados, ni se identifica necesariamente con el contenido de los mismos.

Por motivos de espacio, ESCAPARATE se reserva el derecho de publicar cualquier artículo, carta o sección.

Edita: **Àrea oberta**  
comunicación

Redacción y administración:  
Avda. Juan Carlos I, 63  
Entresuelo - Local 5  
03440 IBI (Alicante)  
Tel.: 96 655 20 38  
Móvil: 616 206 625

**Director:**  
José Manuel Solano Andreu  
director@escaparatdigital.com

**Director Comercial:**  
Francisco José Abarca Cruz  
comercial@escaparatdigital.com

**Administración:**  
José Miguel García  
escapate@escaparatdigital.com

**Redacción:**  
Pilar Luz  
pilar@escaparatdigital.com

**César Manuel Romero**  
deportes@escaparatdigital.com

**Deportes:**  
César Manuel Romero  
deportes@escaparatdigital.com

**Diseño y maquetación:**  
AREA OBERTA, S.L.

**Colaboradores deportivos:**  
Ibi: Raúl Pina, Paco López  
Castalla: José Payá  
Biar: José Ignacio Satorres

**Opinión:** José Luis Fernández,  
Juan José Fernández, Moisés  
Aparici, Faina L. Vicedo, David  
Pérez

**Ilustraciones:** Javier Sánchez,  
Vicente Blanes

**Fotografía-colaboraciones:**  
Eugenio Reche, Salva Asensi,  
Manuel Iváñez, Inma Juan,  
Paco Crespo, ASA3, Salu Ribera,  
CyC Fotografos, Castalla.info

**Imprime:** Servicios de Impresión  
de Levante, S.A.  
Depósito legal: A -1.092 - 1991  
ISSN: 1131-7752

**Prensa Comarcal Valenciana**

Amb la col.laboració de la  
Conselleria d'Educació,  
Investigació, Cultura i Esport

**SEMPRE TEUA**  
La teua llegenda

**Reservados todos los derechos.**  
Este periódico no puede ser reproducido, ni en todo ni en parte, por medio alguno cualquiera que sea su naturaleza y técnica, ni puede ser transmitido por ningún sistema de comunicación, ni sus contenidos radiados o emitidos por emisoras de radio o televisión, aun citando la fuente de procedencia, sin permiso previo, explícito y documentado del editor propietario de la publicación.



## Comarca

Ibi / Tibi / Biar  
Onil / Castalla

Los alumnos de las dos aulas confinadas del colegio Rico Sapena de Castalla dan negativo en las pruebas PCR

El Ayuntamiento de Onil aprueba como fiestas locales para el año 2021 los días 23 y 30 de abril

# Sanidad refuerza la atención primaria de Ibi con dos médicos más y personal de asistencia

*El PSOE se reúne con el director de esta área en Alcoy "por la escasa información del PP a la oposición"*

Pilar Luz. IBI

La conselleria de Sanidad ha reforzado con dos médicos más el servicio de atención primaria en Ibi y también ha destinado más refuerzos entre el personal de administración y de asistencia.

Así lo comunicó la pasada semana el director médico de Atención Primaria del Área de Salud de Alcoy, Carlos Vilaplana, a grupo municipal Socialista en la reunión que mantuvieron en el Ayuntamiento.

**Vilaplana señaló que no puede hablarse de mayor transmisibilidad porque ahora se hacen 100 pruebas PCR diarias en Alcoy**

Según han explicado desde el PSOE, el director médico de Atención Primaria confirmó que los casos activos actuales en Ibi siguen aumentando, aunque es previsible que empiecen a contabilizarse también recuperados,

con lo que el número total de casos activos podría ir descendiendo.

Vilaplana destacó el estancamiento de la letalidad y señaló que no puede hablarse ahora de una mayor transmisibilidad respecto a marzo o abril, "ya que ahora hacemos 100 pruebas PCR diarias en el área de salud de Alcoy, por lo que se detectan más casos asintomáticos".

Respecto a los recursos sanitarios, además del refuerzo en personal, también se ha llevado a cabo un acopio de material, "por lo que en el área de Salud de Alcoy está bien preparada", indicó.

Sobre el inicio del curso escolar, Vilaplana considera que los protocolos anti covid-19 implementados por los centros educativos "son útiles y se han trabajado bien" y a la espera de que exista una vacuna, el director médico defiende que la mejor solución es la distancia social, las limitaciones de encuentros sociales y la concienciación y responsabilidad individual para cumplir con las normas.

## Falta de información

Para el portavoz socialista, Sergio Carrasco, esta reunión era necesaria "ante la escasa infor-



El director médico de Atención Primaria del Área de Salud de Alcoy, Carlos Vilaplana, con miembros del grupo municipal Socialista, en una reunión la pasada semana

mación que el equipo de gobierno hace llegar a los grupos de la oposición sobre los temas relacionados con el covid-19".

Según Carrasco, "de hecho, el PP ni siquiera nos informó en el último pleno de la reunión telemática que mantuvo Rafael

Serralta con la consellera de Sanidad, ese mismo día, en la que se pidió a Ibi un mayor esfuerzo en la contención del virus. Tuvimos que enterarnos por la prensa de un asunto tan relevante". El portavoz socialista explica que no es la primera

vez que habla con el director médico de Atención Primaria del Área de Salud de Alcoy sobre la situación del municipio, "aunque esta vez, ante el incremento de casos, optamos por mantener una reunión presencial más extensa".

## Sanidad prorroga 14 días más la limitación de reuniones y las visitas a residencias en València

Escaparate. IBI

La conselleria de Sanidad Universal y Salud Pública ha prorrogado durante 14 días más las medidas de control sobre la pandemia que se adoptaron para la ciudad de València. La deci-

sión se toma tras analizar los informes epidemiológicos sobre la incidencia del virus en la capital.

En concreto, continúan estando vigentes durante dos semanas más la restricción total de visitas y salidas en las residencias de

mayores de la ciudad de València, y la obligatoriedad de limitar reuniones familiares o de amigos a un máximo de 10 personas también en València capital. Ana Barceló indica que "la situación epidemiológica ha mejorado, aunque no lo suficiente".

**GASTROBAR**

**erre que erre**

**ENTRANTES**

- NUESTRA PERICANA... 8€
- COCA DE ACEITE CON MOJAMA DE ATÚN ROJO EN MEDIA CURACIÓN Y TOMATE... 7€(unid.)
- SELECCIÓN DE 6 QUESOS... 14€
- BIKINIS DE QUESO CON TRUFA NEGRA Y RÚCULA... 8€(3 unid.)
- TARTAR DE SALMÓN CON CACAO Y NARANJA... 12€
- ATÚN ROJO EN ESCABECHE LIGERO DE CÍTRICOS... 15€
- CALAMARET EN SALSA... 12€
- ALCACHOFAS SALTEADAS EN TEXTURAS... 10€
- PULPO AL HORNO CON CERVEZA... 12€
- CRUJIENTE DE MANITAS DE CERDO CON PATATA TRUFADA... 10€(2 unid.)
- ABISINIOS CON SALSA TÁRTARA ROSA... 2€(unid.)
- PIMIENTOS DEL PIQUILLO RELLENOS DE BACALAO... 8€(4 unid.)
- MIGAS DE PAN, HUEVO Y FOIE... 14€

**STREET FOOD**

- SANDWICH DE PASTRAMI NY (temera ahumada con salsa rusa)... 10€
- BAO DE PRESA ADOBADA CON MISO... 5,50€
- BURGUER TERNERA WAYU... 9,50€
- TACO PASTOR DE COSTILLA Y PICO DE GALLO... 5€

**PESCADOS Y CARNES**

- BACALAO GRATINADO CON ALLIOLI DE TRUFA NEGRA, TOMATE Y RÚCULA... 13€
- PALETILLA DE CORDERO LECHAL CON COUS-COUS Y JUGO DE ROMERO... 15€
- PRESA DE CERDO IBÉRICO JOSELETO CON MIGAS DE PASTOR... 15€
- COCHINILLO CONFITADO A BAJA TEMPERATURA CON ENSALDA DE ZANAHORIA ENCURTIDA... 15€
- GAZPACHOS DE LA FOIA... 10€

**POSTRES**

- MILHOJAS RELLENAS DE CREMA Y CHOCOLATE CALIENTE... 4€
- TORRIJA CARAMELIZADA CON HORCHATA DE ALMENDRA... 4€
- COULANT DE CHOCOLATE CON SALSA DE AZAFRÁN... 4€
- TARTA DE QUESO CON FRUTOS ROJOS... 4€

**PARA LLEVAR**

TEL. 966 336 046 - WhatsApp 635 457 239

**HISPANITAS GEOX 24HRS Fluchos Clarks**

**Cristi**

PERSONALIZAMOS TUS ZAPATOS PARA EVENTOS

Ibi: Av. Juan Carlos I, 49 y C/. Jijona, 3 • Castalla: Av. de la Libertad, 17

www.calzadoscristi.es

**ELS MOLINS Hostelería**

**Salones Tuareg**

Carrer Les Eres, 75 • IBI • Tel. 647 697 329

Desayunos y cenas • Todo tipo de celebraciones

Ven a conocer nuestras instalaciones • Terraza de verano

**Lavadero KM.0**

• LIMPIEZA DE VEHÍCULOS Y TAPICERÍA

• RECOGIDA Y ENTREGA A DOMICILIO

• CAMBIO DE ACEITE Y FILTROS

• REPARACIÓN DE TAPICERÍA EN COCHES Y MUEBLES

• ACCESORIOS EN GENERAL

• LAVADO DE MOTOR

Rafael Alberti, 5 • IBI

Tels. 96 638 18 58 • 617 146 337

**LAVADO ARTESANAL**



# El alcalde apela a la responsabilidad colectiva tras un brote con 9 contagios en una fiesta privada

*El número de positivos por coronavirus aumenta a veinte personas tras la última actualización de Sanidad*

Pilar Luz. IBI

Los últimos días se han registrado en Ibi un aumento de contagios por covid-19, que han vuelto a disparar las alarmas en el municipio.

Sanidad alertó el sábado 12 de septiembre de un brote con nueve contagiados en una fiesta de cumpleaños, a la que asistieron 30 personas, entre vecinos de Ibi y Castalla. Según ha podido saber este periódico, la fiesta tuvo lugar en una casa de campo, en el término municipal de Castalla, y la mayoría eran personas adultas.

Inmediatamente, el Ayuntamiento empezó a lanzar a través de sus redes sociales mensajes pidiendo sensatez y prudencia a la población, puesto que la noticia se dio a conocer coincidiendo con la anulación de las fiestas de Moros y Cristianos y ante el previsible riesgo de que se organizaran eventos privados entre los festeros.

Precisamente, el alcalde, utilizó su perfil de facebook, para alertar sobre el hecho de que

“somos unos auténticos egoístas, insensatos, solo pensamos en nosotros, no queremos ver los riesgos reales y sí, están ahí. Depende de uno mismo si quiere vivir o morir, es tu elección, pero no decidas el destino de los demás. Tu irresponsabilidad puede matarlos”, resolvía Rafael Serralta.

## Veinte contagios más

En la actualización del 15 de septiembre sobre los datos de incidencia del virus en Ibi, la conselleria de Sanidad registraba 20 nuevos contagios respecto a la última actualización del viernes anterior 11 de septiembre, con 39 casos positivos en activo.

Desde las administraciones se sigue pidiendo prudencia a la población para que las cifras de las próximas semanas no sigan aumentando y garantizar la seguridad. A pesar de ello, se espera que la nueva actualización de datos, este viernes día 18, arroje un nuevo aumento del número de contagios debido al brote conocido y a otras posibles circunstancias.

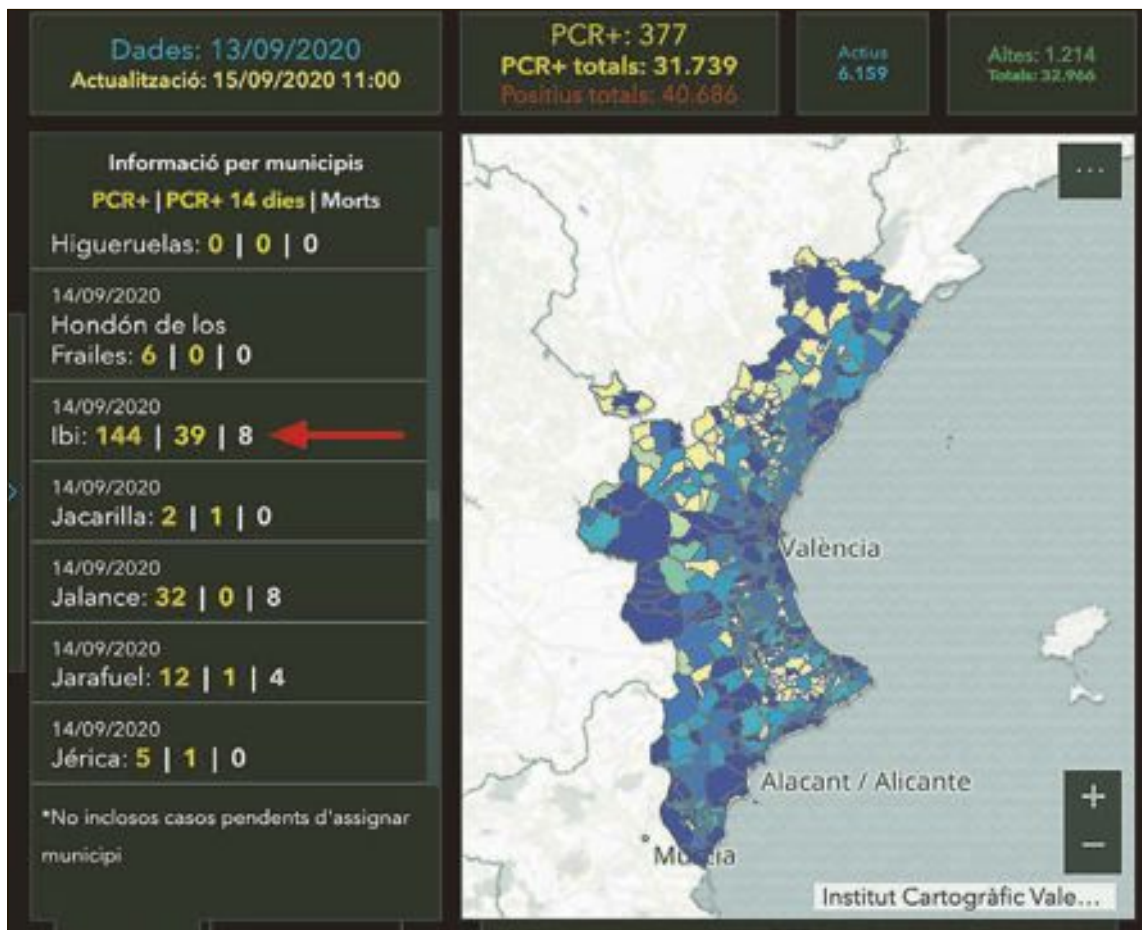

Mapa de incidencia de los casos de contagios en Ibi, de la página web de la conselleria de Sanidad

## La Policía Local elogia el buen comportamiento de los ciudadanos durante la suspensión de las Fiestas Patronales

*Se ha interpuesto denuncias por no llevar mascarilla en la calle y se ha dispersado grupos de más de 10 personas*

Pilar Luz. IBI

La Policía Local ha destacado el buen comportamiento generalizado de los vecinos durante los días en los que tendrían que haberse celebrado las fiestas de Moros y Cristianos (del 11 al 14 de septiembre), con apenas incidencias de consideración.

Precisamente, la junta local de Seguridad Ciudadana acordó la pasada semana doblar el número de efectivos de Policía Local y Guardia Civil para evitar posibles eventos o reuniones no autorizadas, públicas o privadas, en sustitución de las fiestas locales, y que pudieran incumplir la

normativa sanitaria impuesta para estos momentos.

Según la jefatura de Policía, las principales denuncias se han interpuesto a ciudadanos por no llevar mascarilla en la vía pública y por no respetar la autoridad policial y se han dispersado varios grupos que estaban formados por más de diez personas. Por otro lado, se destaca la escasa incidencia de botellones en la calle y en las plazas durante estos días.

Desde la Policía se elogia el civismo y el compromiso de los vecinos por cumplir con las medidas de seguridad e higiene decretadas.



**Begoña Estilistas**

¡¡¡LLEGA LA REVOLUCIÓN!!!

**único sistema de DEPILACIÓN LÁSER en pelo canoso y rubio**

**+EFICAZ -MOLESTO**

IBI • Av. de la Provincia, 2 • 966 554 068  
IBI • Murillo, 11 • 966 551 440  
info@begonyaestilistas.com

**IBIMOTOR**

VW, Hyundai, Skoda, Audi

**www.ibimotorwagen.com**

Avd. de la Provincia, 84 - Ibi - 965 553 507 - 626 999 789

**DARIO**

moda home

Blar, 12 ONIL  
96 556 51 20

Rey D. Jaime, 15 CASTALLA  
96 656 04 32

Dos de Mayo, 3 IBI  
96 655 28 73





Esta zona es muy utilizada por los ciudadanos para practicar deportes como el senderismo y ciclismo

## El PSOE pide el arreglo de un tramo de la vía

Escapate. IBI

El grupo municipal Socialista ha presentado una solicitud en el Ayuntamiento para que se arregle un tramo de la vía, a petición de un vecino de la zona.

Según explica, una parte de la vía, dentro del termino municipal de Ibi, en dirección a Castalla, está muy deteriorado.

Se encuentra sobre un talud que cruza un barranco y presenta rieras y amenaza con desmoronarse.

Puesto que esta zona es muy utilizada por los ciudadanos para practicar deportes como el senderismo y ciclismo, el PSOE solicita al Consistorio que, por seguridad, arregle dicho tramo lo antes posible.



Imagen de archivo de una reunión en Ibi del Pacto por el Empleo

Impulsado por los ayuntamientos de Ibi, Alcoy y Ontinyent

## El pacto territorial por el empleo recibe una ayuda de 86.000 € para fomentar la Formación Profesional

Escapate. IBI

La fase V del Acuerdo Territorial por la Ocupación de Ibi, Alcoy y Ontinyent ha obtenido una subvención de 86.000 euros por parte del Servicio Valenciano de Ocupación y Formación para fomentar la Formación Profesional adaptada a las necesidades del territorio y, en este sentido, tratar de reducir el impacto de la covid-19 en el trabajo y el desarrollo, según publica Valenciaplaza

Actaio, que son las siglas del proyecto impulsado desde los tres ayuntamientos, también cuenta con la colaboración de los sindicatos UGT y Comisiones Obreras, así como de las asociaciones empresariales COEVAL, IBIAE y FEDAC. Así, desde el año 2016 su objetivo es elaborar acciones conjuntas para hacer frente a la desocupación y pro-

mover el desarrollo local de una manera más eficiente, evitando la duplicación de los esfuerzos.

La subvención permitirá la contratación del personal técnico y de soporte necesario para la ejecución del plan en su V fase.

La subvención permitirá la contratación de cinco trabajadores: un coordinador de proyecto y técnicos de formación

Así, se incorporarán cinco trabajadores, de los cuales uno será el coordinador del proyecto y los otros tres técnicos de forma-

ción.

Las acciones previstas darán continuidad a las anteriores fases del proyecto, y tendrán como referencia los ejes de la Estrategia de Ocupación de la Comunitat Valenciana y los Objetivos de Desarrollo Sostenible incluidos en la Agenda 2030 de las Naciones Unidas

La fase V empezará el 1 de octubre y acabará el 31 de marzo de 2021 y se pondrá el foco sobre la Formación Profesional como un recurso clave en el desarrollo socioeconómico, y adaptándose a las necesidades del territorio.

También se prevén acciones destinadas al aprovechamiento de los recursos territoriales, con el fin de conseguir el desarrollo y la modernización del tejido industrial. Asimismo, se dará apoyo a las redes territoriales ya existentes.

**¡Estamos de vuelta!**

**Academia Big Ben Ibi**

**Curso 2020-2021**

**CLASES PRESENCIALES**

**CLASES ONLINE**

**Todos los niveles**

**Información:**

- Teléfono o WhatsApp: 616 60 69 90
- Instagram: @bigbenibi
- En la academia: a partir del 2 de septiembre de 17:30 a 20h.

**MOTO ENDURO**

Venta de motos, recambios, accesorios, ropa, baterías, aceites lubricantes,...

**TALLER PROPIO**

Servicio de recogida y entrega de motos

C/ Picasso, 31 • Ibi • Tel. 660 669 154

**TINTORERÍA DOMINGO**

LIMPIEZA EN SECO LAVANDERÍA

**SERVICIO A DOMICILIO**

ESPECIALISTA EN LIMPIEZA DE PIEL Y ALFOMBRAS

C/ Murillo, 19 • IBI • Tel. 96 655 05 41



Por el Coto de Peydró A10123

# Organizada una montería de caza en la Font Roja para controlar la superpoblación de arruís

*El sábado 26 de septiembre se cerrarán todos los accesos al parque natural para evitar percances*

ArriEscaparate. IBI

El sábado 26 de septiembre los accesos al Parque Natural del Carrascal de la Font Roja de Ibi permanecerán cerrados para llevar a cabo una montería de caza, organizada por el Coto de Peydró A10123.

La batida se ejecutará debido a los problemas y daños que está ocasionando el gran número de arruís (especie invasora) y jabalíes que proliferan sin control en el espacio natural.

La montería se llevará a cabo desde las 6 hasta las 14 horas del día 26 y se ha preparado un plano con la delimitación de la zona, para que senderistas y deportistas puedan ver bien los accesos cortados y no accedan por su seguridad. Se ruega máxima precaución y la colaboración ciudadana para no acceder a la zona durante este periodo de tiempo, ya que para la montería se han habilitado muchos puestos de caza.

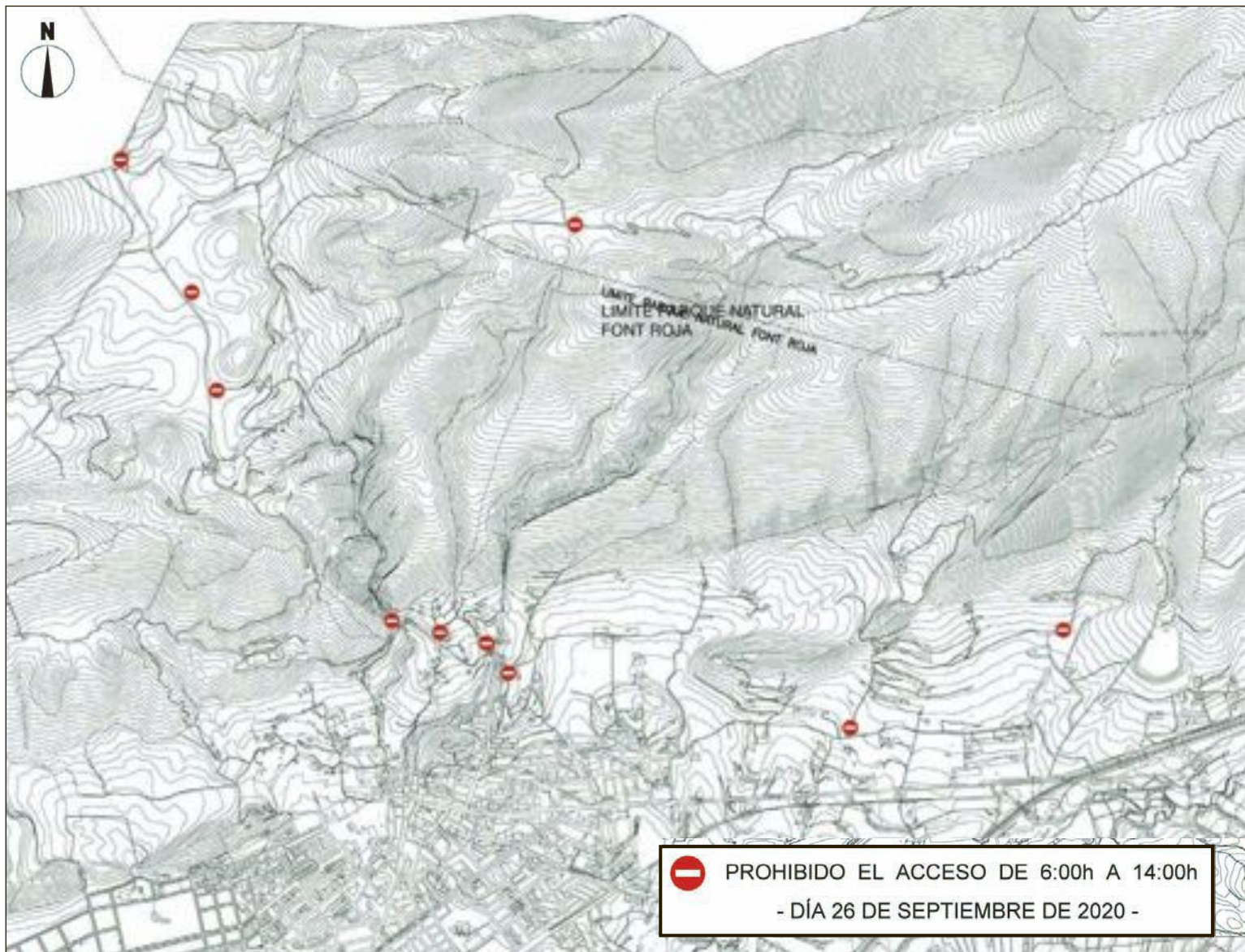

Los arruís son una especie invasora que está causando muchos problemas. Arriba: plano de los accesos cortados al parque natural del Carrascal de la Font Roja el día de la montería



## Seguimiento de la seguridad en los polígonos

La Asociación de Empresarios, IBIAE, supervisa de manera periódica y gratuita el servicio de seguridad que está prestando la empresa Securitas en los polígonos de Ibi. Cada mes, tiene lugar una reunión en la sede de IBIAE donde se analizan las incidencias ocurridas en el periodo anterior y se pone en conocimiento de las empresas las precauciones, consejos y recomendaciones para mejorar el servicio.

**publicitat Daos**

- Vestuario laboral
- Equipos de protección individual
- Regalo publicitario
- Servicios de impresión

C/ Manuel de Falla, 29 CASTALLA  
Tel: 965 560 231 - 965 561 681  
WhatsApp: 619 536 561  
pedidos@daospublicitat.com  
www.daospublicitat.com

**Guillem**  
Agencia Inmobiliaria

688 98 33 66

**INTERNET MARUCOM**  
ESPECIALISTAS EN SU CASA DE CAMPO

Casas · Casas de Campo · Pymes  
Soluciones Económicas, Rápidas y Eficientes

info@marucom.es  
639 124 519 / 965 562 146  
C/ Alcalde Juan Rico 7, Castalla  
f MaruCom





## Concentració per tres víctimes de la violència masclista

L'associació de dones Mariana Pineda es va concentrar el dimarts 15 de setembre per a condemnar la mort de tres dones, una d'elles una xiqueta de quatre anys, a causa de la violència masclista.

Una de les dones va ser assassinada a martellades per la seua parella a Jerez de la Frontera i el mateix dia una altra dona, Susana Criado Antón de 61 anys, moria en un hospital després de rebre una brutal pallissa de qui portava temps sent la seua parella. A aquestes dues doloroses pèrdues s'unia la mort de una xiqueta de 4 anys assassinada pel seu pare a Saragossa.

En massa casos, assenyala l'associació, la violència mortal sobre els fills es el final d'una violència prèvia exercida sobre la mare, episodis que arrossegaven una història anterior de maltractament masclista.



Els diners de l'ajuda es destinarà íntegrament a cobrir els gastos de personal

De la Diputació i d'una entitat bancària

## L'associació d'Alzheimer rep més de 34.500 euros en subvencions

P.L. IBI

L'Associació de Familiars i Amics de Malalts d'Alzheimer i Altres Demències (AFA Ibi) ha rebut la quantitat de 34.541 euros en ajudes per a continuar amb els seus programes d'atenció als usuaris.

Un dels projectes subvencionats amb 28.000 euros per una entitat bancària és 'CAI- Centre d'Atenció Integral a Persones Afectades per una Demència', amb el que l'associació pretén donar una resposta integral a tots els afectats, per la qual cosa engloba servicis dirigits de manera exclusiva a les persones directament afectades (estimulació cognitiva, estimulació física, atenció de les necessitats bàsiques, ajuda a domicili...) així com també altres servicis que

pretenen oferir una resposta als familiars-cuidadors dels afectats (servici de respir, atenció a les necessitats físiques dels cuidadors, servici d'atenció psicològica individualitzada...).

L'entitat porta treballant amb este projecte des de la seua fundació en 2001 i amb el temps ha intentat ampliar i millorar els seus servicis.

Els diners de l'ajuda es destinarà de manera íntegra a cobrir els gastos que genera el personal d'atenció directa als usuaris.

### Ajuda de la Diputació

D'altra banda, l'associació ha rebut una altra ajuda de la Diputació per al desenrotllament del programa d'Estimulació Cognitiva. La quantitat de 6.514 euros es destinarà a sufragar despeses de personal.

## L'autobús urbà municipal serà gratuït fins al 31 de desembre

Escaparate. IBI

El 7 de setembre es va reprendre el servici municipal de transport urbà, després de la parada degut a les estrictes mesures de prevenció contra la covid-19. L'autobús ha començat a funcionar complint amb les actuals normes anti covid-19 i serà gratuït fins al 31 de desembre.

En esta nova etapa, els passatgers han de complir amb les mesures adoptades: l'autobús té una única entrada, la davantera, i una única eixida, la posterior. És obligatori de l'ús d'hidrogel tant a l'entrar com a l'eixir i

s'haurà de portar posada la màscara de manera correcta.

Es poden ocupar tots els seients de l'autobús i cap passatger pot anar de peu. A l'entrar i eixir del vehicle, les distàncies han de complir-se de d'acord amb allò que s'ha establert, de 1'5 a 2 metres de separació entre persones i s'ha d'evitar tocar qualsevol superfície.

A més, s'ha col·locat una mampara protectora en l'assentisc del conductor, es realitza neteja i desinfecció freqüent del vehicle, hi ha col·locats dispensadors de gel hidroalcohòlic en l'entrada i eixida i també cartells visibles recordant la normativa.

  
 Ayuntamiento de Ibi  
**PARC NATURAL DE LA FONT ROJA DE IBI**  
  
**26 DE SEPTIEMBRE**  
 DE 2020  
**DE 6:00H A 14:00H**  
**CERRADOS**  
**TODOS LOS ACCESOS**  
 AL PARQUE NATURAL DEL  
 CARRASCAL DE LA **FONT ROJA DE IBI**  
**POR MONTERÍA**  
**CONTROL ESPECIES INVASORAS**  
**HABRÁ MUCHOS PUESTOS DE CAZA**  
  
**PELIGRO**



# Adibi alerta de la falta de más profesores para la atención del alumnado con diversidad

*Las familias están viviendo con inquietud la vuelta al cole, debido a la carencia de los apoyos educativos en las aulas*

P.L. IBI

La asociación de atención a personas con discapacidad y enfermedades raras (Adibi) alerta de la falta de más profesorado en los centros educativos para solventar bastantes de los problemas que tienen los alumnos con necesidades educativas especiales.

Según explica la presidenta, Fide Mirón, “en muchos casos estos alumnos con necesidades educativas especiales no tendrán intervención directa del maestro de pedagogía terapéutica y de audición y lenguaje”; una situación que está provocando mucha inquietud en las familias con hijos e hijas con necesidades específicas tras la vuelta al cole, por la carencia de los apoyos educativos en las aulas.

Desde Adibi indican que hay algunos centros que tan solo cuentan con dos o tres maestros específicos e incluso centros que comparten el mismo profesor.

A eso hay que añadirle, “que estos docentes están integrados en un aula burbuja, lo que provoca que el resto de clases queden descubiertas. El alumnado con discapacidad es un colectivo

especialmente vulnerable y en muchos casos no tendrán intervención directa del maestro de pedagogía terapéutica y de audición y lenguaje, lo que les deja en una situación de desventaja con respecto a años anteriores”, señala Mirón.

“Son los que lo tienen más difícil. Los que necesitan más que nadie de una mano que haga el camino con ellos”, indica Fide Mirón

**Respaldo de las instituciones**

Adibi hace un llamamiento a las administraciones públicas para que pongan los recursos necesarios a los alumnos con necesidades específicas y que la inclusión sea una realidad.

“Son los que lo tienen más difícil. Los que necesitan más que nadie una mano que haga el camino con ellos”, señala la presidenta Fide Mirón.



## Apoyo a las familias con las becas ‘Que nadie se quede atrás con Adibi’

*Nueve familias han recibido las ayudas de la primera convocatoria*

P.L. IBI

Un total de nueve familias se han podido beneficiar de las becas ‘Que nadie se quede atrás con Adibi’, convocadas en el mes de mayo para dar soporte a las familias con menores, que vieron interrumpidos los servicios que los centros educativos proporcionaban.

Además, a través de estas ayudas, las familias han recibido diferentes servicios en clínicas de la zona y academias formativas, los servicios que los menores han requerido, como terapia ocupacional, logopedia, refuerzo escolar y fisioterapia. Estas ayudas han cubierto el periodo comprendido desde mayo a agosto.

Adibi trabaja ahora para abrir la segunda convocatoria de becas de apoyo y, para ello, invita al tejido empresarial y a la ciudadanía que “nos ayuden para poder ayudar”.

## AFA Ibi reivindica un “cambio de rumbo” de las políticas de dependencia

*Alerta de la situación de “extrema indefensión” en la que se encuentran*

P.L. IBI

Con motivo de la celebración el 21 de septiembre del Día Mundial del Alzheimer, la federación valenciana de asociaciones, a la que pertenece Ibi, quiere alertar sobre la situación de vulnerabilidad en la que se encuentran los enfermos de Alzheimer, agravada por las crisis del covid-19, y la deficiente capacidad y voluntad de las administraciones públicas para hacer eficiente y efectiva la Ley de Autonomía Personal y Depen-

dencia. Por eso, se reivindica “un necesario cambio de rumbo en las políticas de dependencia”, que debe implicar a la Ley de Dependencia, pero también al Sistema Nacional de Salud, los Servicios Sociales, las residencias, el Plan Integral de Alzheimer y Otras Demencias, los familiares-cuidadores y, por supuesto, a la Confederación (CEAFA), la Federación (FEVAFA) y las Asociaciones de Familiares (AFAs).

Los colectivos alertan sobre “la situación de extrema indefensión en la que nos encontra-

mos, indefensión debida a una total falta de voluntad real por parte de las instituciones públicas que ha hecho que la irrupción del covid haya resultado aún más nefasta en un colectivo ya de por sí muy vulnerable”.

Estas reivindicaciones se enmarcan dentro de las actividades y la campaña con motivo del Día Mundial del Alzheimer, cuya lectura del manifiesto se realizará este año por streaming a través de las diferentes redes sociales (YouTube y Facebook) de 11 a 13 horas.



Campaña de la asociación de Ibi para recaudar fondos

**TODO PRENSA**  
AVDA. DE LA PAZ, 10 • IBI  
TEL. 673 045 206

**Giravela**  
LIBRERÍA - PAPELERÍA - COPISTERÍA  
Tlf. 96 684 52 33  
C/ Joan Fuster, 9 - Ibi

**LÁPIDAS ALFONSO Y GARCÍA**  
www.lapidasalfonsoygarcia.com

- MÁS DE 50 AÑOS DE EXPERIENCIA
- LE VISITAMOS SIN COMPROMISO
- MEJORAMOS CUALQUIER PRESUPUESTO

Exposición: C/ San Sebastián, 13  
Taller: C/ San Sebastián, 23, bajo-A • Villena  
Tel. 965 80 16 81 - 635 502 151

**Orto-K** Las lentes que actúan mientras duermes para una vista perfecta todo el día

Abierto solo mañanas, y tardes con cita previa

sin cirugía sin gafas sin lentillas

Pz. Miguel Servet, 4 (Ibi) • Tl. 96 655 36 90 • 643 145 081 •





Puesto en marcha por el Consorcio Crea

## Biar, Castalla y Onil se unen al proyecto de compostaje comunitario

P.L. COMARCA

El Consorcio de Residuos Crea presentó el 15 de septiembre su proyecto piloto de compostaje comunitario, para aumentar la separación en origen de residuos orgánicos (este tipo de residuos son aproximadamente el 40% del total de residuos generados en las viviendas). A este proyecto se han adherido 11 ayuntamientos del área de gestión, entre ellos, Biar, Onil y Castalla, y esta iniciativa permitirá tratar residuos orgánicos con un enfoque de proximidad y generar un compost de calidad que podrá ser usado como abono en los municipios.

Está previsto que comience a finales de este año, cuando estén listas las once islas de compostaje comunitario, que se instalarán en cada localidad.

### Formación y asesoramiento

Cada municipio participante recibirá un asesoramiento personalizado en cuanto a la elección de la zona, los aspectos claves del compostaje y la participación

de usuarios o familias para que el proyecto pueda iniciarse de manera óptima.

Se realizarán sesiones informativas y formaciones para la ciudadanía, en las que se abordarán aspectos sobre el compostaje comunitario y la gestión de la materia orgánica. Los participantes recibirán un cubo aireado para separar sus residuos orgánicos en sus hogares, bolsas compostables y una guía de compostaje.

Una vez informada la población en los once municipios, se procederá a la instalación de las islas de compostaje en las zonas seleccionadas y se formará a los agentes municipales encargados del mantenimiento en cada zona para que puedan hacer una gestión autónoma de las mismas.

Los materiales que se pueden gestionar a través del compostaje comunitario son: restos de frutas, verduras, alimentos crudos y cocinados (incluyendo carne y pescado), lácteos, pasta, arroz, cáscaras de frutos secos, flores y plantas, posos de café e infusiones, cáscaras de huevo, etc.

**SEAMOS RESPONSABLES  
NO ES MOMENTO DE FIESTAS**

ROGAMOS **NO SE CELEBREN FIESTAS DE MANERA PRIVADA.**  
SI HAY REUNIÓN FAMILIAR O SOCIAL, DEBE LIMITARSE A UN **MÁXIMO DE 10 PERSONAS.**

**CUMPLEAÑOS CON 30 PERSONAS = 9 CONTAGIADOS**

12 SEPT 2020



# Biar repartirà més de 3.600 màscares entre els veïns

*En el col·legi de Primària es distribuirà un kit de màscares i gel hidroalcohòlic a tots els alumnes*

P.L. BIAR

L'Ajuntament de Biar ha decidit fer entrega a tots els veïns del municipi d'una màscara, donada l'obligatorietat del seu ús. Les màscares porten el lema 'Biar és vida' i s'han confeccionat més de 3.600 unitats, una per veí, per a arribar al 100 per cent de la població local.

L'entrega es realitza en l'oficina de Turisme i va començar el 16 de setembre. Continuarà fins al final de les existències i l'únic requisit és que els ciutadans estiguen empadronats.

Així mateix, el Consistori distribuirà un kit de màscares i gel hidroalcohòlic a tots els xiquets d'Infantil i Primària en el col·legi, mentre que els alumnes de Secundària hauran de passar per les instal·lacions municipals per a agafar el paquet sanitari.

El regidor d'Indústria, Comerç i Turisme, Roberto Díez, ha indicat que "l'objectiu d'esta campanya no és encara que els veïns tinguen una màscara que puguin reutilitzar amb l'estalvi que açò comporta, a més és un toc d'atenció perquè utilitzen les màscares amb la millor ferramenta per a frenar la propagació de coronavirus". Recorda que la normativa sanitària dictada pel Govern d'Espanya estableix que és obligatori usar màscara "sempre que no es puga mantindre una distància física del menys 1'5 metres".



Les màscares porten el lema 'Biar és vida'

Per la seua banda, l'alcalde, Magdalena Martínez, ha reiterat que "fins al moment la prevenció és el millor sistema de lluitar contra la pandèmia i la màscara una ferramenta fonamental i des de l'Ajuntament hem treballat perquè tota la població tinga accés a elles".

Martínez confia en que "la campanya d'entrega de màscares consciencie, més si és possible,

de la necessitat de portar-la en qualsevol eixida i mantindre els ràtios baixos de contagis que, fins al moment, s'han mantingut a Biar". L'Ajuntament va entregar prop de 5.000 màscares a l'inici de la pandèmia que van confeccionar els voluntaris. Ara, es proporcionen estos nous sistemes de protecció que substitueixen als que es van repartir fa uns mesos.



Les jornades van començar el dia 9 de setembre

Durant tots els dimecres de setembre

## Tibi inicia unes jornades per a promoure la participació ciutadana

P.L. TIBI

L'Ajuntament ha organitzat unes jornades de participació ciutadana per a informar els veïns d'este procediment que possibilita la incidència de la ciutadania, a través de les seues opinions, en la definició i disseny d'una determinada política pública o d'una decisió que afecta una col·lectivitat.

Des de l'equip de govern s'aposta per incorporar a la ciutadania en la presa de decisions, per a millorar la qualitat democràtica, gestionar de manera més eficaç les políti-

ques públiques i permetre als ciutadans que formen part del sistema polític.

Les jornades es desenrotllaran tots els dimecres del mes de setembre en el hall de l'Ajuntament, començant el dia 9 amb una introducció a la participació ciutadana i l'elaboració del pressupost municipal.

En la següent xarrada es parlarà de les ferramentes de la comunicació, com a base de la participació i, en l'altra, hi haurà un taller pràctic sobre un pressupost participatiu. Les jornades conclouran amb les conclusions del taller.

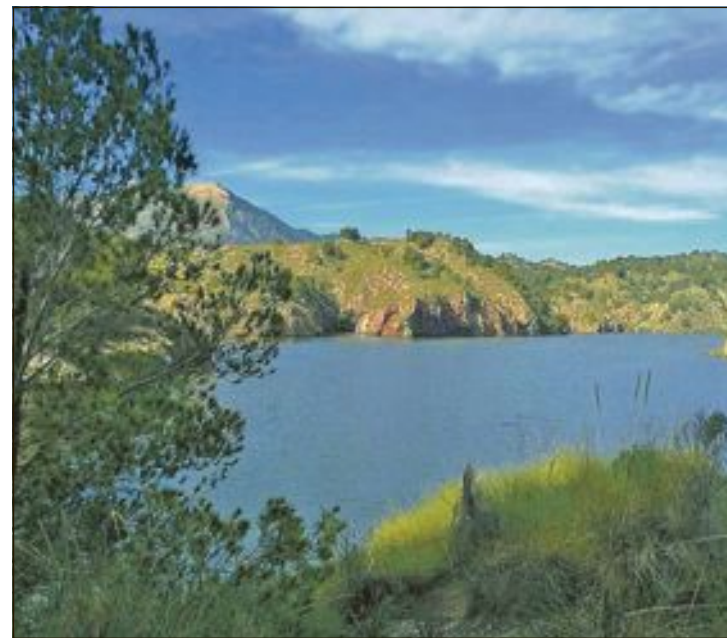

Pantà de Tibi

El 20 de setembre a l'Era del Teular

## Concert a Tibi del 440 aniversari de l'inici de la construcció del Pantà

Escaparat. BIAR

L'orquestra simfònica Societat Musical La Paz de Sant Joan d'Alacant oferirà el diumenge 20 de setembre un concert amb motiu del 440 aniversari de la col·locació de la primera pedra del Pantà.

L'actuació tindrà lloc en el parc de l'Era del Teular, a les 19 hores. El concert està patrocinat per la Diputació Provincial d'Alacant.

### BREUS

#### Subvencions per als àrees de Servicis Socials, Medi Ambient i Cultura de Biar

La Diputació d'Alacant ha atorgat subvencions per a diferents programes d'actuació. En concret, s'ha concedit una ajuda de 4.712 euros per al taller de memòria *Activa la teua ment*.

Així mateix, subvencionarà amb 1.500 euros un correfocs i una representació infantil en valencià i, dins de l'àrea de Medi Ambient, ha concedit la quantitat de 1.425 euros per a l'esterilització i tractament de les colònies urbanes de gats.

#### Curs de plaguicides

Del 16 al 20 d'octubre tindrà lloc a Biar un curs bàsic de plaguicides, en horari de vesprada. Les places són limitades i per a obtindre més informació dirigir-se a l'AEDL.



#### Nova seu de la AACCC a Tibi

El 12 de setembre l'Associació Alacantina Contra el Càncer va fer la seua presentació en la localitat de Tibi amb l'obertura d'una nova seu. A l'acte va acudir l'alcalde, José Luis Candela, i diversos membres de l'equip de govern. L'Ajuntament va expressar el seu suport i ajuda en qualsevol iniciativa que emprenga i en la seua labor diària d'atenció a malalts i familiars.



# El PP pide al alcalde que defienda ante el Gobierno que el superávit municipal se gaste en Castalla

Los populares solicitan un pleno extraordinario para debatir y consensuar este tema

P.L. CASTALLA

El Grupo Popular ha pedido al alcalde, Antonio Bernabeu, que explique cuál va a ser la postura que adoptará Ciudadanos con respecto a la propuesta del Ministerio de Hacienda para la liberación de los remanentes y el uso del superávit de los ayuntamientos.

Los populares, quienes manifiestan su total rechazo “al afán de aprensión que declara tener el Gobierno de Pedro Sánchez sobre los ahorros municipales”, solicitan por escrito saber si el alcalde “hará piña con los socialistas para este nuevo expolio o, por el contrario, antepondrá el interés de Castalla al afán expropiatorio del gobierno”, según explica la portavoz, Magda Berenguer.

Para ello, piden que se convoque un pleno extraordinario donde debatir, consensuar y acordar “que el remanente de tesorería, la hucha de los ciudadanos de Castalla, revierta directamente en el municipio, con inversiones y mejoras tan necesarias y demandadas por nuestros conciudadanos, como la implementación de ayudas y medidas extraordinarias contra los efectos negativos de esta



El PP señala que, según datos del Ayuntamiento, el municipio de Castalla dispone de un remanente de tesorería de algo más de 9 millones de euros

pandemia”.

Consideran, asimismo, que debe instarse al Gobierno de la Nación “para que todos los ayuntamientos puedan disponer del 100% de sus remanentes”.

## Nueve millones de euros

Berenguer señala que el “pretendido expolio” del Gobierno es más grave si cabe, teniendo en cuenta que la “administración estatal recibirá fondos provenientes de Europa, que las administraciones autonómicas recibirán fondos del Estado, y que la

única administración que no recibirá fondos de nadie es la administración local”.

Por eso, considera que la medida “castigar a los municipios que hayan cumplido las normas y no hayan gastado más de lo que ingresan, igualando a los cumplidores y lanzando un mensaje muy peligroso a las corporaciones locales de: Gasten ustedes todo lo que tengan y no ahorren, es el único modo de evitar el expolio del gobierno central”.

El PP señala que, según datos

del Ayuntamiento, el municipio de Castalla dispone de un remanente de tesorería de algo más de 9 millones de euros, “cantidad que nos parece excesiva; puesto que el Ayuntamiento no es una empresa que debe obtener beneficios y los presupuestos municipales deben adaptar los gastos y los ingresos de forma recíproca, ya que estos nueve millones deberían estar, o bien, en el bolsillo de los ciudadanos de Castalla, o en inversiones tan necesarias para nuestra localidad”.

## BREVES

### El colegio María Asunta, a la vanguardia de la innovación educativa

El colegio María Asunta, junto con colegio Salzillo Bilingual School, de Murcia, y María Inmaculada, de Xàbia, son los únicos tres centros españoles que han conseguido la acreditación internacional de Cultura de Pensamiento VESS.

Este proceso, desarrollado por la organización norteamericana Edu1st, valora, analiza, reconoce y certifica el esfuerzo de transformación educativa. La acreditación ofrece un sello de reconocimiento a la calidad institucional en pro de las necesidades educativas actuales, ratificando que sus miembros han vivido un cambio cultural y han consolidado una Cultura de Pensamiento VESS.

En el centro María Asunta comenzó a implantarse este modelo educativo hace cinco años, según explica el jefe de Estudios, Toni Domenech, donde se apuesta por el trabajo cooperativo, con equipos reducidos de tres alumnos.

Sin embargo, la llegada del covid lo ha cambiado todo y este curso “las prioridades son otras”, señala Domenech.

De todos modos, el centro se está adaptando al uso de herramientas online que permitirá continuar con este tipo de enseñanza, que persigue mejorar la comprensión de los alumnos, para fomentando el pensamiento analítico, crítico y creativo.

### Ayudas para la instalación de puntos de carga para coches

El Ayuntamiento ha recibido un par de subvenciones de la Generalitat Valenciana, a través del programa de instalación de infraestructura de recarga para vehículos eléctricos. Con las ayudas se instalarán dos estaciones, en las calles Jaume I y Miguel Hernández, con una inversión de 34.092 euros cada una.

### Campaña de seguridad vial

Desde el 14 de septiembre, la Policía Local lleva a cabo una campaña de control de velocidad de los vehículos mediante un radar móvil. El objetivo es hacer un estudio de la velocidad con el fin de mejorar la seguridad vial de la ciudad.

# CÓMO CUIDARLES Y CÓMO CUIDARME

## CURSO DE CUIDADOS PALIATIVOS EN PACIENTES CON CÁNCER

**Imparte: Miguel Lázaro Valle (Enfermero UHD/UPCA)**

**CURSO TALLER. SEPTIEMBRE Y OCTUBRE**

**Horario: 17:00 a 20:00**

**NUEVAS FECHAS**

- Día 28 Enfermedad Grave Avanzada
- Día 30 Aprendizaje de estrategias básicas de cuidado
- Día 5 Estrategias y recursos domiciliarios para el cuidado físico
- Día 6 Estrategias para el abordaje de las emociones

**PLAZAS LIMITADAS. PREVIA INSCRIPCIÓN EN**

Colaboran

C/ Era del Frare nº 17 Castalla

Telf: 633 967 908

info@agoracastalla.org

www.agoracastalla.org

Organiza

ASOCIACION CÁNCER

A4ORA

FOIA DE CASTALLA



Sanidad detectó el 10 de septiembre dos casos positivos de coronavirus en dos hermanos

# Los alumnos de las dos aulas confinadas en el Rico Sapena dan negativo en las pruebas PCR

Los estudiantes se incorporan el 22 de septiembre al colegio tras superar el periodo de aislamiento establecido

JMS/PL. CASTALLA

Salud Pública de Alcoy detectó el jueves 10 de septiembre dos casos positivos de coronavirus en colegio público Rico Sapena, en las clases de Primaria, 1º C y 1º B. Según informó el propio centro escolar, fue Sanidad quien les comunicó que dos hermanos había dado positivo de covid-19 en unas pruebas y que debían de informar a todas las familias de esas dos aulas para que al día siguiente no llevaran sus hijos al colegio con el objetivo de coordinar las pruebas PCR.

Las pruebas han dado negativo en todos los alumnos y también en sus tutores y el lunes día 22 se incorporarán ya a clase, tras haber superado el periodo reglamentario de aislamiento, según indica el concejal de Educación, Saúl Mira.

El centro educativo tranquilizó a todos los padres emitiendo el mismo día un comunicado en el que informaba que las aulas a las que asisten estos niños son 'grupos burbuja', donde no existe contacto directo ni con otro alumnado ni con maestros y maestras del claustro sin medidas

de seguridad. "Con esto se consigue que no aislen a toda la escuela y muy pronto estén otra vez en el centro si los resultados son negativos".

## Prudencia y cautela

Al día siguiente de conocerse los contagios, el Ayuntamiento emitía también un comunicado para lanzar un mensaje de "prudencia y cautela" a la población. Informaba que los centros de salud estaban realizando una labor de rastreo e identificación de los posibles contactos que hubieran tenido los contagiados, a fin de practicarles la prueba de PCR para confirmar la existencia o no de contagio de la enfermedad.

Desde la Alcaldía y la concejalía de Sanidad se advertía de la necesidad de mantenerse alerta frente al virus y cumplir con las medidas de seguridad, higiene y distancia social e indicaba que "los nuevos contagios provienen del ámbito social y familiar en su mayoría, contextos en los cuales se tiende a la relajación. Por ello, es importante evitar juntarnos con grupos de más de 10 personas de nuestro grupo estable y tenemos que usar la



Los dos casos positivos de coronavirus se produjeron en las clases de Primaria, 1º C y 1º B

maskarilla y limpiarnos constantemente las manos. Son mensajes muy repetidos, pero hay que aplicarlos sin descanso".

Asimismo, señalaban que la enseñanza se imparte "en un entorno seguro para nuestros niños y niñas, pero es tarea de todos extremar la precaución

fuera de los centros para que el virus no llegue a las aulas. Este Ayuntamiento confía en el trabajo de los docentes para educar con seguridad a nuestros hijos e hijas".

## Refuerzo de limpieza

Por otro lado, el concejal de

Educación recuerda que se ha reforzado el servicio de limpieza en todos los centros educativos y también el de material de higiene.

Por su parte, la Conselleria ha enviado a Castalla dos nuevos profesores y otro a media jornada para reforzar las clases.

## Plan de contingencia para el uso del polideportivo municipal

Escaparat. CASTALLA

El Ayuntamiento de Castalla ha elaborado un plan de contingencia frente a la covid-19 para el uso del polideportivo, dirigido a los usuarios, las escuelas, los clubes deportivos y los centros educativos que hacen uso de las instalaciones municipales.

El conjunto de normas a seguir se basa, con carácter general, en un aumento de las medidas de higiene y desinfección; el equipamiento de las instalaciones y los lugares de trabajo con más papeleras, separado-

res, pantallas protectoras y dispensadores de gel hidroalcohólico; la reducción del aforo y un plan de entradas y salidas de las instalaciones. Además, cada asociación deportiva elaborará un registro diario, especificando horario, entrenadores y usuarios presentes en cada sesión y partido para poder rastrear los contactos en caso de un posible contagio por coronavirus.

Los técnicos del polideportivo tomarán la temperatura a cada deportista antes de empezar. Los vestuarios permanecerán cerrados durante la entrena-

mientos y solo se abrirán previa solicitud. Las duchas estarán cerradas. Por su parte, los usuarios que vayan a ejercitarse a título individual deberán solicitar la cita previa.

El concejal de Deportes, Román Sáez, explica que "con el Plan hemos sentado las bases para que los y las deportistas de nuestro pueblo puedan entrenar de forma segura. Confiamos en reducir al máximo el riesgo de contagio y que los usuarios hagan un uso responsable de las instalaciones, de acuerdo con las normas que hemos redactado".



La concejalia de Deportes se ha reunido con todos los clubes y escuelas deportivas para explicarles el funcionamiento de cara al nuevo curso

**onda 15**  
106,0 FM  
Uniendo comarcas  
Carrer Mig, 24 • Castalla  
Tels. 96 556 06 01 - 865 522 453

**XENQ mobiliario**  
c/ Miguel de Cervantes, 8, Ibi, Alicante  
Tel. 658951304 / 658951306  
**LIQUIDACIÓN TOTAL**

**MOVITELTV**  
CONTIGO DESDE 1987  
TU PROVEEDOR DE FIBRA ÓPTICA  
Castalla (Alicante) C/Constitución, 18  
Tel: 9665600607 - WhatsApp: 684413141  
Consultar nuestra web: www.movitel.tv



# Fernando Vicedo (PP) renuncia al cargo de concejal del Ayuntamiento de Onil

*El portavoz del Partido Popular deja el acta de concejal tras nueve años en la política local y hace un balance de su paso por el consistorio colivenc*

J.M. Solano. ONIL

El portavoz del Partido Popular y candidato por esta formación en las dos últimas elecciones, Fernando Vicedo Durá, ha decidido dejar la política activa tras nueve años en el Ayuntamiento de Onil.

En su primera etapa, Vicedo asumió una tenencia de alcaldía cuando Francés Blanes era el primer edil, durante la legislatura 2011-2015. Las disputas internas en el seno del PP local rompieron el partido segregándose en dos facciones cuando se dirimía quién iba a encabezar las listas electorales para mayo de 2015. Una, la que acordó por unanimidad el comité del PP local y que encabezaría el propio Fernando Vicedo, y la otra, la liderada por Blanes que decidió presentarse con un partido independiente a estos comicios locales.

El resultado de esta escisión desembocó en unos de los peores resultados del Partido Popular en Onil y dejó con solo tres concejales su representación en el consistorio colivenc

Tras nueve años en la política local, Fernando Vicedo ha decidido dar un paso al lado y dejar su acta de concejal y lo ha hecho a través de una carta de despedida que Escaparate reproduce íntegramente:

“No hay mayor orgullo que tener la ocasión de trabajar para los demás, si además es para tu pueblo natal, el orgullo es máximo. Recuerdo perfectamente aquella reunión en la cual se me propuso formar parte de la lista electoral, apenas hacía 3 años que andaba enrolado en política y ya me brindaban la ocasión de poder vivir desde dentro una campaña electoral. Lógicamente acepté la propuesta con la misma cantidad de satisfacción que de responsabilidad. Responsabilidad máxima cuando en junio de 2011 juré el cargo de concejal y sobre todo, me juré a mí mismo gestionar el dinero público con mayor pulcritud, transparencia y equidad que si de dinero propio se tratase. Después de estos años, con buenos y malos momentos, siento que ya es hora de dejar paso a



Fernando Vicedo

nueva gente. Con ganas, ilusión y fuerza para vivir la gran experiencia y compromiso que supone formar parte del gobierno local. Dado que es ésta la administración que mayor contacto tiene con la población, suponiendo esto no sólo un plus de exigencia en la gestión, sino también un plus de satisfacción, máxime cuando estás colaborando directamente con tu familia, amigos y conocidos.

He tenido la suerte de poder

ser concejal durante algo más de nueve años, teniente alcalde durante cuatro de ellos e incluso alcalde durante algunos meses. Portavoz municipal, portavoz del partido, miembro del comité ejecutivo provincial y presidente del partido local. Todos ellos cargos muy importantes para mí, pero sí de algo debo sentirme agradecido especialmente, es de haber tenido la suerte de contar siempre con el apoyo, las palabras y la guía de mi familia. Gracias.

Gracias también a aquellos que siempre confiaron en mí y que espero que ahora, con mi decisión, no se sientan defraudados. Gracias a mis compañeros en el ayuntamiento y gracias al nuevo edil que entrará a formar parte del gobierno local, por aceptar el reto.

Y por último, desearles suerte y aciertos en la gestión a todos los concejales del Pleno Municipal, porque fruto de esas decisiones emanará el futuro de Onil. Y cómo no, gracias también a ellos por dedicar una parte de su vida profesional a mejorar nuestro pueblo. Gracias.”

## BREVE

### Onil oferta dos empleos para menores de 30 años

A través del servicio Espai Labora de Ibi, el Ayuntamiento de Onil ha presentado dos ofertas de empleo dirigidas a desempleados menores de 30 años. Una de las propuestas laborales será la de ‘mantenedor de edificios públicos’, con un contrato de seis meses a jornada completa. Entre los requisitos que se precisan para presentarse está tener el certificado escolar, primera etapa de la ESO o equivalente, y además acreditar seis meses de experiencia en este campo laboral.

La segunda oferta está orientada a cubrir un puesto de ‘administrativo de gestión’ y se necesita tener un grado superior de Formación Profesional en Administración y Gestión. Además, también se requiere poseer una experiencia de seis meses.

La oficina Labora de Ibi será la encargada de realizar la preselección de los candidatos y estos tendrán que inscribirse en este organismo para acreditar los requisitos necesarios para optar a estos dos ofertas laborales.

**Estructures Poètiques**  
Entendre, dir i fer poesia.

La cultura i la llengua valencianes a través de la seua poesia.

Des del divendres 25 de setembre de 2020

Segona planta  
Centre Cultural d'Onil

GOLA SECA  
AYUNTAMIENTO DE ONIL  
DIPUTACIÓN DE ALICANTE



SALU RIBERA

## El Ayuntamiento aprueba para 2021 los días 23 y 30 de abril como fiestas locales

Escaparate. ONIL

El Ayuntamiento de Onil ha aprobado en pleno las fiestas locales para 2021, entre las que están los días 23 y 30 de abril, día de la Virgen y primer día de Trons, respectivamente.

Esta decisión ha sido tomada en la última sesión plenaria tomando como referencia que el 28 noviembre ese año es domingo.

En colaboración con la Asocia-

ción de Comparsas de Moros y Cristianos Virgen de la Salud el calendario quedará de la siguiente forma: 29 de abril, día de la Entrada; 30 de abril, primer día de Trons; 1 de mayo, día del Desfile; 2 de mayo, día de la despedida de la Patrona.

Asimismo, fuentes del Ayuntamiento han informado que quedan pendientes los tres días de fiesta escolar que tendrá que decidir dónde ubicar en el calendario el Consejo Local Escolar.



# El Plan Director del Palacio del Marqués de Dos Aguas tendrá como objetivo poner en valor el edificio y su sostenibilidad en el tiempo

*El proyecto de estudio, subvencionado en parte por la Conselleria de Educación, tendrá un coste de 17.968 euros*

Escaparaté. ONIL

El Ayuntamiento de Onil ha puesto en marcha el Plan Director del Palacio del Marqués de Dos Aguas con el objetivo principal de conocer ampliamente este edificio histórico, incluyendo “el patrimonio inmueble, mueble e inmaterial”.

El proyecto de estudio se orientará para compilar y mejorar todos los datos necesarios y conocer este singular edificio histórico aportando una diagnosis de su estado y unas propuestas para “su protección, conservación, restauración, documentación, investigación, difusión, accesibilidad y desarrollo sostenible en el tiempo”.

Este estudio tendrá un coste de 17.968 euros, de los cuales 12.577’95 serán aportados por la Conselleria de Educación, Cultura y Deporte de la Generalitat Valenciana.

Entre los apartados que deberá de incluir el Plan Director deberá recoger, entre otros, un estudio histórico-constructivo, estado de conservación, inventario de elementos de interés artís-

tico-arquitectónico, titularidad de los bienes a estudiar, ámbito de aplicación y entorno de protección así como antecedentes y estudios realizados, identificación de riesgos y necesidades.

**El Plan Director deberá recoger, entre otros, un estudio histórico-constructivo y del estado de conservación**

Como consencuencia de este estudio, el documento final será “una herramienta-guía para la adecuada protección, conservación, restauración, documentación, investigación, difusión, accesibilidad y desarrollo sostenible del monumento estudiado. Por ello, la redacción del Plan se contempla como un estudio interdisciplinar que permita conocer en profundidad la realidad del Palacio.”



La construcción del Palacio del Marqués de Dos Aguas data del siglo XVI

Por su parte, la alcaldesa de Onil, Humi Guill, ha declarado que “nuestro Palacio es un tesoro y perseguimos una estrategia completa de análisis, rehabilitación y puesta en valor de forma

sostenible en el tiempo. Pero una de las grandes necesidades es profundizar en la memoria histórica del Palacio y de Onil, ya que apenas existe documentación histórica del Palacio y estamos

rastreado en los archivos de otras entidades u organismos para disponer de información que nunca había sido recopilada para su interpretación y comprensión.”

## La Plataforma de Pensionistas por su Dignidad retoman sus reivindicaciones

Escaparaté. ONIL

Tras el parón veraniego, el colectivo Pensionistas de España por su Dignidad ha retomado sus concentraciones en la plaza de España de Onil. Esta última fue el sábado 12 de septiembre donde se leyó un manifiesto con sus reivindicaciones más repetidas. Entre ellas, estaba el reparto interterritorial e intergeneracional de la seguridad social, el rechazo

del aumento del cómputo de cotizaciones por encima de los 25 años, la revalorización de las pensiones con arreglo al IPC real por ley, volver a la jubilación a los 65 años, la no privatización de las pensiones, la defensa en el mantenimiento de las de viudedad. En el documento leído también se defendió la caja única y la derogación de las dos últimas reformas de las pensiones y las laborales.



  
**AVENIDA**  
Librería - Papelería  
**NINES**  
www.librerianines.es - info@librerianines.es  
C/ Pared del Real, 6 - ONIL - Tel. 96 556 47 40

ASESORÍA INTEGRAL DE EMPRESAS  
**FLEONIL S.L.**  
Fiscal, Laboral, Empresarial y Financiero  
Av. Constitución, 27 - 2º Dcha. • fleonil@fleonil.com  
Tel. 96 655 78 79 - Fax: 96 556 47 93 • ONIL

Tu Cervecería, Cafetería, Bar  
  
**TAPAS CASERAS DE ELABORACIÓN PROPIA**  
**TERRAZA TODO EL AÑO**  
Reserve mesa para toda clase de eventos  
Av. de la Paz, 11 • Onil • 965 037 667 - 687 663 461





## Participación histórica en la primera votación 100% telemática de la comparsa Maseros de Castalla

La comparsa de Maseros de Castalla, a través de su nuevo sitio web <http://www.maseroscastalla.es>, ha puesto a disposición de los socios el apartado "MI CUENTA" que les permitirá poder participar y votar consultas y/o propuestas de la comparsa. Esta App que se diseñó en abril de este año, va a permitir a todos los socios poder tomar decisiones sobre la gestión y curso de la comparsa, sin tener que celebrar asambleas presenciales que, debido a la situación de emergencia que vivimos, están prohibidas y no es recomendable hacerlas.

La App de los Maseros de Castalla, se ha estrenado en la votación de la elección de la nueva directiva, y el resultado ha sido histórico para la comparsa, participando más del 70% de los comparsistas con derecho a voto; además, la votación fue seguida en directo por Youtube por más de 140 personas y en directo por videoconferencia se conectaron hasta una docena de socios.

Este sistema no solo ha permitido la participación de todos sus socios, además ha facilitado que las votaciones se hayan podido hacer 100% telemáticas y así poder proteger y garantizar la salud y seguridad de los mismos que, sin tener que desplazarse ni reunirse, han podido elegir a su nueva directiva, la escuadra MIRLOTXES, a la que desde aquí queremos felicitar y desear mucha suerte estos tres años.

Esta AppWEB novedosa diseñada por la Comparsa Maseros de Castalla y desarrollada por la empresa Intro Solutions, S.L., facilitará la gestión de la comparsa, modernizándola a través de las nuevas tecnologías, haciendo que sea aún más transparente y participativa que nunca.





# Deporte

Envía la información de tu equipo, club o logros deportivos personales a: [deportes@escaparedigital.com](mailto:deportes@escaparedigital.com)

## El Judo Club Castalla reabre sus instalaciones después de seis meses

Deportes. CASTALLA

Esta pandemia provocada por el Covid-19 afectó en gran medida a esas empresas y a esos autónomos que se vieron obligados a cerrar su negocio hasta que mejorara la situación. Este ha sido el caso de la Escuela de Judo Vanesa Arenas, también conocida como Judo Club Castalla quien, tras un semestre entero sin abrir sus puertas, ha vuelto a la actividad con todo lo que supone llevar un negocio en la "era Covid": uso obligatorio de mascarillas, limpieza de manos y pies, ventilación y limpieza de las aulas... son algunas de las

medidas que se tendrán que llevar a cabo.

Y es que el Judo Club Castalla no es precisamente un club pequeño, sino todo lo contrario. En los últimos años han sido varios alumnos suyos los que han logrado diversos títulos y triunfos importantes. Sin ir más lejos, en la Copa de Europa Cadete del año 2017, los de

Vanessa Arenas se llevaron un oro y un bronce en la categoría de menos de 50 kilos de la mano de Jaume Bernabéu y de Pedro Gómez, los cuales al año siguiente ganarían la Copa de España Cadete, y una medalla de plata en la de menos de 44 kilos conseguida por Mireia Rodríguez, quien fue campeona de España de Judo sub-21 dos años consecutivos.

Sabiendo esto, es indiscutible el nivel de la academia de Judo liderada por Vanesa Arenas, quien ha ido mostrando en los últimos días varias imágenes en sus redes sociales de los preparativos finales de cara a la reapertura del Judo Club Castalla.

El Judo Club Castalla ha adaptado sus instalaciones a la "era covid"



Clases de la Escuela de Judo de Castalla adaptadas a la nueva situación

BALONMANO



## El Handbol Ibi se juega su ascenso este fin de semana en el Rubén Plaza

Deportes. IBI

El Handbol Ibi tiene sus objetivos concentrados este fin de semana en el pabellón Rubén Plaza de Ibi. Junto al equipo ibense, el C. Balonmano Puçol, el Handbol Sueca y el C.H Santa Bárbara Monòver lucharán

por llevarse la gloria del ascenso, que solo un club podrá conseguirlo.

Horarios de los partidos:

**Viernes 18 de septiembre,**  
Handbol Ibi - C. Balonmano Puçol 19:00h  
Handbol Sueca / C.H Santa Bárbara Monòver 21:00h

**Sábado 19 de septiembre:**  
Handbol Ibi / Handbol Sueca 17:00h  
C.H Santa Bárbara Monòver / C. Balonmano Puçol 19:00h  
**Domingo 20 de septiembre:**  
Handbol Ibi / C.H Santa Bárbara Monòver 11:00h  
C. Balonmano Puçol / Handbol Sueca 13:00h

**ROJO CLOWN**  
MIREIA MIRACLE COMPANY

**- ONIL -**

• 18 DE SEPTIEMBRE A LAS 19:00H  
UBICACIÓN: PLAZA DE ESPAÑA  
AFORO LIMITADO  
RESERVAS EN EL CENTRO CULTURAL  
96.655.73.05 - 679.170.159

COMISIONES DE LA RED - RESERVADO

VIROADA CIRCARE ZIRKOLIKA

AYUNTAMIENTO DE ONIL

inaem

**Sport Tono** [www.sporttono.com](http://www.sporttono.com)

**VUELTA AL COLE**

Zapatillas Puma infantil 25€  
Mochila Nike 24€  
Mochila Pepe Jeans 29'99€  
Sudadera Kappa niño 9'99€  
Chandal Bebe Adidas 25€

Boh La Mapa - C/ Tormentana, 13 - 96 556 44 71  
Horario: de lunes a sábado, de 9:30 a 14:00 h. y de 17:00 a 21:00 h.



RALLYE

# El CEM-Virtual acogerá «Les Revoltes d'Ibi» como prueba de automovilismo por segundo año seguido

El evento tendrá lugar el fin de semana del 9 al 11 de octubre

Deportes. IBI

Un año más, Ibi volverá a ser sede de una prueba de automovilismo en un Campeonato de España. Sin embargo, debido a la situación actual provocada por el Covid-19, este año los pilotos recorrerán «Les Revoltes d'Ibi» de manera 100% virtual y online.

Es el Campeonato de España de Montaña Virtual, CEM-Virtual, quien ha vuelto a traer al interior de Alicante por segundo año consecutivo. El evento tendrá lugar el fin de semana del 9 al 11 de octubre y contará con diversas mangas clasificatorias que, durante los tres días, servirán para definir a los campeones de cada categoría, que dependerán del vehículo elegido y sus prestaciones.

La carretera CV-801, que alberga las famosas revueltas



ibenses, será digitalizada con una exactitud y un detalle nunca antes vistos gracias al videojuego Assetto Corsa, el cual permite a sus jugadores recorrer las diferentes carreteras de nuestro planeta desde casa, ya sean las de Madrid o la de Londres, viviendo experiencias nunca antes ima-

ginadas.

Todas las mangas se podrán seguir en directo a través del canal oficial de la competición, el cual contará con la presencia de periodistas especializados que narrarán el evento y que entrevistarán a los participantes y diversos personajes invitados.

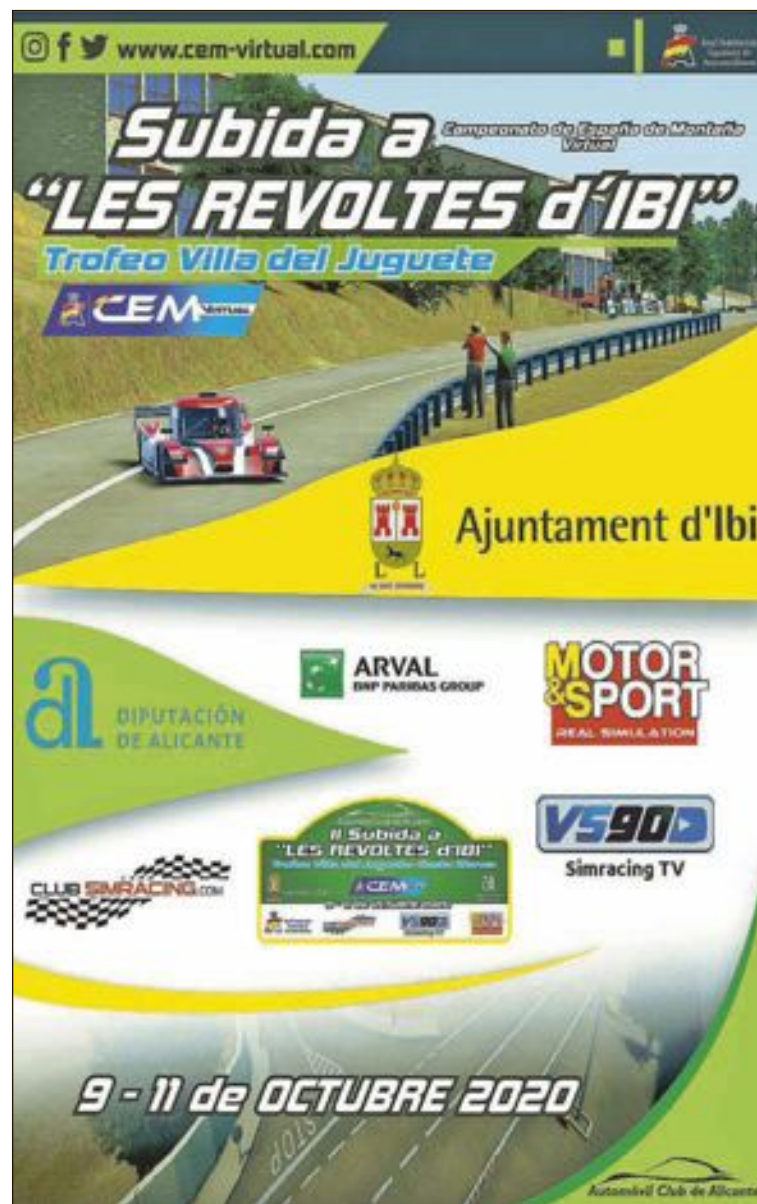

## FASE DE ASCENSO

2ª Nacional Masculina

**Días 18/19/20 de Septiembre 2020**

Sede: IBI (Alicante)  
Pabellón Rubén Plaza

**Viernes 18**  
Handbol Ibi vs C. Balonmano Puçol (19:00h)  
Handbol Sueca vs C.H. Santa Barbara Monóver (21:00h)

**Sábado 19**  
Handbol Ibi vs Handbol Sueca (17:00h)  
C.H. Santa Barbara Monóver vs C. Balonmano Puçol (19:00h)

**Domingo 20**  
Handbol Ibi vs C.H. Santa Barbara Monóver (11:00h)  
C. Balonmano Puçol vs Handbol Sueca (13:00h)

Logo of the Federación Balonmano Comarcal Valenciana.

## FORMACIÓN PARA EL EMPLEO

### CURSO para la obtención del CARNET CARRETILLA ELEVADORA

**29 y 30 de septiembre de 2020** ➔ **HORARIO: de 9:00h a 13:00h**

**PARA DESEMPLEADOS INSCRITOS EN EL SERVEF** | +INFO: CONCEJALÍA DE EMPLEO  
C/ ERES, 41 - T. 96 555 24 50 (EXTENSIONES 673 Y 674)

**REQUISITOS:** ESTAR EMPLEADO EN IBI AL MENOS CON 1 MES DE ANTELACIÓN  
**SE PRIORIZARÁ:** - Personas con diversidad funcional - Mayores de 45 años - Experiencia laboral relacionada con el curso - Orden de inscripción

**INSCRIPCIONES:** a través de [ibi.portalemp.com](http://ibi.portalemp.com)

Logos of IBI EMPLEO, Ayuntamiento d'Ibi, and Diputación de Alicante.



# ESCAPATE



El grupo ibense Font Viva ha abierto la matrícula para el taller de teatro del nuevo curso 2020-2021

Página 20

## LIBROS

### LOS TERRANAUTAS T.C. BOYLE

Recién llegados al árido desierto de Arizona, en 1994, «Los Terranautas», un grupo de ocho científicos (cuatro hombres y cuatro mujeres), se prestan voluntarios, en el marco de un exitoso reality show retransmitido a nivel planetario, para confinarse bajo una cúpula de cristal, un «nuevo Edén», prototipo de una posible colonia extraterrestre, y que busca demostrar que se puede vivir aislado del resto del mundo y ser autosuficiente durante meses.

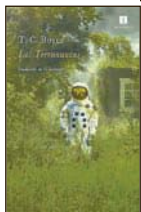

### LOS MÁS LEÍDOS

Norma.....Sofí Oksanen  
Como polvo en el viento.....Leonardo Padura  
La inquietud de la noche.....Marieke Lucas Rijneveld  
Doggerland.....Elisabeth Fihol  
El maestro y Margarita.....Mijail Bulgákov  
Librerías consultadas: Miralles, Plumier

### LIBRERÍA - PAPELERÍA

**Miralles**

Colaborador en la crónica literaria  
C/. San José, 1 • Tel. 96 555 22 77 • IBI

## DISCOS

### EL SENYAL QUE ESPERAVES ELS AMICS DE LES ARTS

El senyal que esperaves es el quinto álbum de estudio de Els Amics de les Arts, trío formado por Dani Alegret, Ferran Piqué y Joan Enric Barceló. Así lo presentan: "Descaradamente bailable, vuelve a seducir desde la primera escucha con unas letras penetrantes y juguetonas que tiene el poder de conectarnos rápidamente con nosotros mismos y que nos transporta a los años 80 y a las pistas de baile". Con *El meu cos* como primer single. Dan continuidad *Et vaig dir* y *No vam saber tornar*.



### LOS MÁS OÍDOS

Ruido de fondo.....Sidecars  
ENOC.....Ozuna  
El camino que no me llevó a Roma.....Bely Basarte  
Emmanuel.....Anuel AA  
Papi Juancho.....Maluma



## CINE

### UNO PARA TODOS DAVID ILUNDAIN

Un profesor interino asume la tarea de ser tutor de sexto de primaria en un pueblo completamente desconocido para él. Cuando descubre que tiene que reintegrar a un alumno enfermo en el aula, se encuentra con un problema aún mayor: ninguno de sus compañeros quiere que vuelva a clase. «Uno para todos es una historia de superación, de esperanza, de la necesidad de perdonar y de saber pedir perdón en un entorno en el que las diferencias culturales y generacionales son evidentes».



### EN CARTELERIA

Knight of cups.....errence Malick  
L'ofrena.....Ventura Durall  
Pinocho.....Matteo Garrone  
Sin olvido.....Martin Scorsese  
Un diván en Túnez.....Mane Le Libidi



# Malditeria presenta el cuarto y último adelanto de su primer álbum de estudio

La banda ibense saca a la luz el 14 de octubre Zozobra, su primer trabajo discográfico

**S**olo quería jugar es el título de uno de los temas que compondrán el primer trabajo discográfico de Malditeria, el grupo de rock & roll nacido en Ibi.

Este tema es el cuarto y último adelanto que hace la banda del que será su primer álbum de estudio *Zozobra*, que verá la luz el 14 de octubre y que promete "demostrar por toda España que en la actualidad se sigue haciendo mucho rock & roll en la ciudad de Ibi", señala el grupo.

*Solo quería jugar*, explican, "es un tema descarado que evoca a la Malditeria que todos llevamos dentro y que pretende sacudir de manera insolente la escena del rock & roll".

El videoclip ha sido realizado por CSG Works, bajo la dirección de los también ibenses Carlos Serrano y Aquiles Iváñez, con quien ya contaron para su segundo videoclip *Me estoy rehabilitando*.

El trabajo fue grabado en el pub De Colp y han participado amigos de toda la comarca. La banda, que tuvo que retrasar la salida del CD y los conciertos que tenían ya cerrados, no ha parado de componer y hacer música estos meses y ha creado las 'Covid Sessions' desde el local de ensayo, una serie de versiones en las que han homenajeado



Arturo, Raúl, Vila y Nando son los componentes de Malditeria, un grupo de rock & roll nacido en Ibi

artistas como Misfits o Antonio Flores.

El grupo califica su primer álbum *Zozobra*, como "un trabajo uniforme repleto de vivencias e historias que inspiran a los miembros de la banda y que se deja notar en cada uno de los

once temas que componen este disco".

Con este adelanto previo al CD la banda quiere hacer bailar y gritar a todo aquel que los escuche, con actitud y pocos tabús en sus cerebros.

"Estas canciones pretenden

entusiasmar a los oídos más veteranos y, al mismo tiempo, alcanzar e inspirar al público más joven que tiene todo por descubrir".

El tema puede verse en el enlace: <https://youtu.be/VF7TuNh3YY4>

# Ibi colabora en la exposición de Víctor Escuín *Naturaleza en B&N* que organiza el parque de la Font Roja

La muestra se abre al público el 19 de septiembre hasta final de año

**L**a exposición fotográfica de Víctor Escuín Borrás *Naturaleza en B&N*, de vuelta a los orígenes pasó por Ibi a principios de año y ahora podrá verse de nuevo en el centro de visitantes del parque natural de la Font Roja.

Dicha exposición surge de dos ideas: la primera de ellas es la de volver a los orígenes de la fotografía, al blanco y negro. Retornar al revelado clásico, antes con químicos y ampliadora, ahora con tecnología digital, pero con el mismo espíritu y buscar, de esta forma, esa fuerza que desprende el monocromo, la intensidad del contraste, buscar otra manera de mirar la misma imagen para encontrar cosas diferentes pero igual de bellas.

La segunda idea es la de volver la mirada hacia la naturaleza,

volver a nuestros orígenes. Unos orígenes que tenemos demasiado olvidados. Por lo que la exposición recoge dos de las mayores pasiones del autor, que trata de capturar su amor por la naturaleza a través de su lente y pretende mostrarlo con estas imágenes de la vida animal, para que podamos quererla y preservarla.

El espectador puede ver en la muestra imágenes de especies animales tan llamativas como el gorila de montaña, el oso grizzly, el guepardo, el león africano o la morsa atlántica

### Inauguración

El sábado 19 de septiembre, a las 10 horas, tendrá lugar el acto de presentación de esta exposición, que estará abierta al público hasta el 31 de diciembre en el centro de visitantes de la Font



Roja. La entrada es libre, con un límite de aforo en la sala de 20 personas y uso obligatorio de la mascarilla.

En esta nueva exposición colaboran el Museo de la Biodiversidad, el Cibio y los ayuntamientos de Ibi y Alicante.





Hasta el 25 de septiembre

## El grupo Font Viva abre la matrícula para el taller de teatro

El grupo de teatro ibense Font Viva ha abierto la matrícula para el taller de teatro del nuevo curso. Las inscripciones pueden realizarse hasta el 25 de septiembre, en horario de 17:30 a 20 horas, en el aula que tiene el grupo en el

Centro Cultural Salvador Miró.

### Premio online

Font Viva recibió el 12 de septiembre, en una gala especial online, la nominación a la autora Margarita Tresp por la obra *Érase una vez...*, por el que fue

premiada en los VII Premios Escenamateur Juan Mayorga de las Artes Escénicas, que se fallaron en el mes de febrero.

El grupo agradece este reconocimiento, que le impulsa para seguir trabajando en nuevos proyectos.

## El MARQ implanta el horario de invierno en todas sus instalaciones

El Museo Arqueológico de Alicante y sus yacimientos y monumentos ya han retomado su horario habitual de invierno, que se prolongará hasta el 15 de junio de 2021.

La nueva temporada estará marcada por las estrictas medidas de seguridad implantadas en todas las instalaciones culturales para preservar la salud de visitantes y trabajadores y por el comienzo del curso escolar, que este año incorpora novedades.

El MARQ abrirá sus puertas de martes a viernes de 10 a 19 horas, los sábados de 10 a 20:30 horas y los domingos y festivos de 10 a 14 horas.

Por otro lado, los yacimientos arqueológicos de El Tossal de Manises (Lucentum) en Alicante y La Illeta dels Banyets, en El Campello, permanecerán abiertos de martes a sábados de 10 a 14 horas y de 15:30 a 17:30 horas;



Museo Arqueológico de Alicante

y los domingos y festivos de 10 a 14 horas.

La Torre Almohade de Almu-daina se podrá visitar de martes a domingos de 10 a 13 horas, excepto los sábados, que se podrá visitar también por la tarde, de 16 a 19 horas.

Para mayor información y pases de visitas guiadas se puede consultar en la página web del MARQ, [www.marqalicante.com](http://www.marqalicante.com).

## Ibi organiza una Mostra de teatro con grupos locales

*El día 23 se ponen a la venta las entradas*

La concejalía de Cultura de Ibi ha organizado una Mostra de teatro alternativa (*Nostra Mostra*) en sustitución del concurso de Teatro Amateur 'Vila d'Ibi'.

En esta muestra actuarán grupos locales y se celebrará del 15

al 18 de octubre, en el Centro Cultural Salvador Miró. Las entradas se podrán adquirir a partir del miércoles 23 de septiembre en el Centro Cultural, en horario de 11 a 13 horas y de 17 a 20 horas, con un precio de 3 euros.

[www.ibi.es/vueltaalcolesegura](http://www.ibi.es/vueltaalcolesegura)

# VUELTA AI COLE

2020-2021

Ajuntament d'Ibi  
Concejalía de Educación

ACB MI COLEGIO

¿QUÉ DEBO HACER...?

+ INFORMACIÓN

Ajuntament d'Ibi

● USO DE MASCARILLAS OBLIGATORIO ●

### PROBABILIDAD DE CONTAGIO

PORTADOR DE COVID19	ALTA	PERSONA SANA
PORTADOR DE COVID19		PERSONA SANA
PORTADOR DE COVID19		PERSONA SANA

MANTÉN LA DISTANCIA DE SEGURIDAD, PONTE LA MASCARILLA Y PÍDE QUE LA USEN. HAZLO POR TI, POR MÍ Y POR TODOS.

USO DE MASCARILLA EN NIÑOS DE 6 AÑOS OBLIGATORIO



# ESCAPARATE A su Servicio

GUÍA DE PROFESIONALES - COMPRA - VENTA - INTERCAMBIO - TRABAJO - CONTACTOS

## TELÉFONOS DE INTERÉS

### BIAR

AMBULANCIA	96 580 30 68
AYUNTAMIENTO	96 581 03 74
BOMBEROS	96 581 11 65
CENTRO DE SALUD	96 581 11 66
CORREOS	96 581 08 10
CRUZ ROJA	96 580 20 12
FARMACIA	96 581 01 70
GUARDIA CIVIL	96 580 03 87
OFICINA DE TURISMO	96 581 11 77
PRACTICANTES BIAR	96 581 06 84
POLICIA LOCAL	96 581 13 60

### CASTALLA

AYUNTAMIENTO	96 656 08 10
CÁRITAS PARROQUIAL	666 955 963
CASA DE LA CULTURA	96 556 00 28
CENTRO DE SALUD	96 556 13 66
CORREOS	96 556 09 36
GUARDIA CIVIL	96 556 00 29
ONDA 15 RADIO	96 556 06 01
POLICIA LOCAL	96 556 10 76
TAXI	627 951 724

### IBI

AYUNTAMIENTO	96 555 24 50
BOMBEROS	112
C. DE SALUD 1 CITA PREVIA	96 652 87 00
CENTRO DE SALUD 2	96 652 86 50
C. DE PLANIF. FAMILIAR	96 555 46 47
C. SOCIAL POLIVALENTE	96 555 09 34
C. CULTURAL DE LA VILLA	96 555 46 50
MUSEO DEL JUGUETE	96 555 02 26
MUSEO DE LA BIODIVERSIDAD	96 555 31 68
CORREOS	96 555 23 90
CRUZ ROJA URGENCIAS	96 555 22 21
ESCAPARATE	96 555 20 38
GUARDIA CIVIL	96 555 35 21
OFICINA DE EMPLEO	96 555 33 82
PARADA DE TAXIS	96 555 42 19
POLICIA LOCAL	96 555 00 78
RADIO IBI	96 555 31 81
SERVICIOS SOCIALES	96 555 46 11
AMBULANCIA SVB	112

### ONIL

AYUNTAMIENTO	96-654 4745
BOMBEROS	112
C. CULTURAL DE LA VILLA	96 655 73 06
CENTRO DE SALUD	96 655 76 29
CORREOS CAJA POSTAL	96 556 49 93
GUARDIA CIVIL	96 556 40 10
LA FRESCA FM RADIO	96 556 53 53
POLICIA LOCAL	96 556 40 01

### TIBI

AYUNTAMIENTO	96 561 70 86
CASA DEL MÉDICO	96 561 71 02
FARMACIA	96 561 71 03
POLICIA LOCAL	96 561 72 29
PRACTICANTE	96 561 71 02

## FARMACIAS DE GUARDIA IBI

VIERNES 18	LDA. INMACULADA JIMÉNEZ C/ Médico Anguiz, 2
SÁBADO 19	LDA. ISABEL BONILLO C/ Les Eres, 71
DOMINGO 20	LDO. DIEGO MARTÍNEZ-GUINEA C/ Mayor, 31
LUNES 21	LDA. MÓNICA COLOMA Avda. La Paz, 41
MARTES 22	LDA. PILAR PAYÁ FERRÁNDEZ Avda. La Paz, 2
MIÉRCOLES 23	LDA. JULIA ROMERO VILLA C/ Constitución, 15
JUEVES 24	LDA. Mª DEL MAR BONMATÍ GÓMEZ C/ Jaime I, 5
VIERNES 25	LDO. J. PELEGRÍN CARCELÉN Avda. Miguel Hernández, 37

### Farmacias Castalla

Lda. Carmen Márquez -Constitución, 71-, del 14 al 20  
Francisca Miralles -Av. de Onil, 58-60, del 21 al 27  
Lda. Eva Alonso -Tr. Q. Camins, 12-, del 28 al 4  
Ldo. F. Blas Carrillo -Convento, 18-, del 5 al 11

### Farmacias Onil

Lda. Andrés Mª Asensio -Constitución, 17-, del 14 al 20  
Lda. Ángela Martí -El Portal, 11-, del 21 al 27  
Lda. Inmaculada Gimeno -Av. de la Paz, 36, del 28 al 4

## NOSTRA MOSTRA

Ajuntament d'Ibi  
Regidor de Cultura

15, 16, 17 y 18 OCTUBRE 2020

ENTRADAS A LA VENTA EN EL  
CENTRO CULTURAL SALVADOR MIRÓ

JUEVES 15 20:30 H. **MALDITA DEMANDA** FONT VIVA TEATRE

VIERNES 16 20:30 H. **Personajes** FONT VIVA TEATRE

SABADO 17 20:30 H. **TRAMPA PARA PAJAROS** AYUSTEATRO

DOMINGO 18 18:30 H. **EL CREDITO** NI PA HUI NI PADEMA

**3€**

## EL TIEMPO

	VIERNES 18 sept.	SÁBADO 19 sept.	DOMINGO 20 sept.	LUNES 21 sept.	MARTES 22 sept.	MIÉRCOLES 23 sept.	JUEVES 24 sept.
	24° 18°	25° 18°	26° 16°	25° 16°	22° 16°	21° 16°	23° 15°
06:00	18°	18°	16°	16°	16°	16°	16°
14:00	24°	25°	26°	25°	22°	21°	23°
20:00	21°	21°	20°	20°	19°	17°	18°
Lluvia	1,7 mm	0,9 mm	0 mm	0,7 mm	0 mm	0 mm	0 mm
Viento	10 km/h	14 km/h	14 km/h	9 km/h	14 km/h	9 km/h	10 km/h

## SUDOKU

	5		7		2	6	9	
	2		6			8		3
				3				
	3	7	1			5	2	
		8				4		
2			5	3				
3	4				7		8	
	8	5		2	6			7
							6	4

## MIÉRCOLES Día del Cliente EN DOMICILIO

**6.50** Pizza o pasta + postre o bebida

**PastaMania**  
96 555 40 83

## Limpiezas GARVI s.l.

una solución para cada necesidad

- Contratos de mantenimiento: Centros Oficiales, Colegios, Oficinas.
- Limpieza de Circulいたes y Fachadas.
- Conservación de techos de Alcantarilla y Tuberias Extracción de fosas sépticas y Pozos Negros.
- Servicio Especial de Pulido y Aborillados.

Pol. Ind. L'Alfaç II • C/ Cuenca, 32 • IBI  
Tels. 96 655 17 26 - 96 655 17 27  
Móvil: 610 419 655 • Fax: 96 655 17 27

## mi Sabores

GOLOSINAS... Pan, Bollería, Pastelería, Helados, Bebidas.

Ibi  
Doctor Ferrán 1  
Enfrente Plaza Sanchis Banús  
602 240 018

Horario de lunes a domingo:  
Mañanas de 11:00 a 14:30 h. Tardes de 17:00 a 22:00 h.

Castalla  
República Argentina, 39  
865 799 263

Lunes a domingo: de 11:00 a 14:00 y de 17:00 a 21:00 h.



nuestros profesionales  
www.escaparatdigital.com

# Guía a su servicio

para aparecer en esta sección:  
Tel. 96 655 20 28  
comercial@escaparatdigital.com

## Alimentación

**Mil Sabores.-** Golosinas, panadería, bollería, pastelería, helados y bebidas. C/ Dr.

Ferrán, 1 Ibi. **Tel. 602 240 018**  
Avda. República Argentina, 39  
Castalla. **Tel. 865 799 263**

**Sandibi.-** Todo para la hostelería. Bebida, alimentación... Especialidad en lotes para empresas. Venta al público. C/ León, 12 - Pol. Ind. L'Alfaç III. Ibi. **Tel. 619 411 831**

## Artes Gráficas

**Gráficas Crisval.-** Folletos, catálogos, impresos. C/ Sevilla, 33, Ibi. **Tel. 96 555 47 84**

## Asesorías Contabilidad

**Asesoría Salfe.-** Fiscal-Laboral-Contable. Tramitación autoliquidación del impuesto sobre sucesiones. Reyes Católicos, 12 Ibi. **Tel. 96 555 43 54. Fax 96 655 24 30**

**Fleonil.-** Asesoría integral de empresas: Fiscal, laboral, empresarial y financiero. Av. Constitución, 27 - 2º Dcha. Onil **Tel. 96 655 78 79**  
**Fax: 96 556 47 93**

## Bares-Rtes.

**El Picaor.-** Especialidades, Lomo ibérico, Jamón de jabugo, arroz a banda, Ctra. Ibi-Castalla, Km 1 Ibi **Tel. 96 555 35 43**

**Erre que erre.-** Gastrobar. C/ Amado Brotons, 11 Ibi. **Tel. 966 33 60 46**

**La barra del Erre.-** Bar. C/ Empedrat, 18 Ibi. **Tel. 865 521 256**

**L'ermita d'Oria.-** Cervecería cafetería. Plaza de la Foia, 5 Ibi. **Tel. 661 821 067**

**Nou Sambori.-** Cervecería, cafetería, bar. Tapas caseras de elaboración propia. Terraza todo el año. Av. de la Paz, 11 Onil. **Tel. 965 037 667 - 687 663 461**

**Restaurante Continental.-** Cocina de producto, menú diario, carnes y mariscos de primera. Av. Juan Carlos I, 47, Ibi. **Tel. 603 574 165**

**Restaurante Serafines.-** Comida típica de la zona a la carta. Subida San Pascual, s/n Ibi. **Tel. 96 655 40 91**

**Salones Tuareg - Els Molins Hostelería.-** Desayunos y cenas, todo tipo de celebraciones. Carrer Les Eres, 75 Ibi. **Tel. 647 697 329**

## Belleza

**Begoña Estilistas.-** Peluquería, Estética, Maquillaje, Láser, Caracterización, Micro-pigmentación, Fotodepilación... C/ Murillo, 11 Ibi. **Tel. 966 551 440.** Av. de la Provincia, 2 Ibi. **Tel. 966 554 068.** El Camí, 59 Alcoy. **Tel. 965 545 808.**

## Cafeterías-Pubs

**Cafetería d'Azorín.-** Tu lugar de encuentro. Sólo buen café. Avda Juan Carlos I, 31 Ibi.

## Carpinterías

**Carpintería de aluminio Castelló.-** Puertas y ventanas sin obra. Mamparas de baño, presupuestos sin compromiso. Avda. Azorín, 23 Ibi. **Tel. Fax: 96 655 17 38**

## Centros Comerciales

**AMAT.-** Establecimientos Amat Centro. Constitución, 9 y 10 Ibi. **Tels. 96 555 24 38 - 96 555 23 73**

## Clínicas Dentales

**Clínicas Linea Dental.-** Tu sonrisa es nuestro compromiso. Doctor César G. Rubio Facelli. Av. Juan Carlos I, 56, 1º Ibi. **Tel. 96 633 13 51.** Av. de la Paz, 8, 1º Onil. **Tel. 96 655 78 87.**

**Fabían López Clínica Dental.-** Calidad y confianza (ya no es un secreto). [www.clinica-dentalfabianlopez.com](http://www.clinica-dentalfabianlopez.com). Av. Juan Carlos I, 39 Ibi. **Tel. 96 655 11 41.**

## Cocinas

**EHL.-** mobiliario de cocina de fabricación alemana, electrodomésticos, accesorios, diseño y gestión de reformas Constitución, 17 Ibi. **Tel. 96 555 12 81**

## Construcción

**Sola decoración.-** Todo para la construcción. Serv. de grúa, transportes y contenedores. Cocinas y baños. Decoración interiores. Av. Azorín, s/n Ibi **Tel-Fax: 96 555 13 56**

## Desatascos

**Desatascos Les Hortes.-** Servicios 24 horas desatascos y fontanería. **Tel. 637 537 862**

## Deportes

**Sport Tono Inter Sport.-** Todo en ropa deportiva y complementos para la práctica de tu deporte favorito. Pol. La Marjal, C/ Tramuntana, 13 Onil. **Tel. 96 556 44 71.** C/ Convento, 21 Castalla. **Tel. 96 556 08 55.** C/ 9 d'octubre, 1 Ibi.

## Electricidad

**Tello Electricidad, c.b.-** Domótica, automatismos, electricidad industrial, TV-TDT-sonido. Av. de la Provincia 2-D Ibi **Tel. 96 555 07 17.**

**Electrodomésticos Ibitel.-** Electrodomésticos, telefonía móvil, audio-video. Avda. Juan Carlos I Ibi. **Tel. 96 555 46 67**

**Radio Amorós.-** Electrodomésticos, Hi-Fi, TV, video, informática, aire acondicionado, servicio técnico propio. Constitución, 17 Ibi. **Tel. 96 555 12 81**

## Floristerías

**MiroMar Floristería.-** Una flor en el momento y lugar que tú desees. El Salvador, 9 Ibi. **Tel. 96 655 19 96**

Nuestros profesionales, cuestión de confianza



ARTES GRÁFICAS CONTABILIDAD FONTANERÍAS  
CARPINTERÍAS CRISTALERÍAS CAFETERÍAS MODA  
CONSTRUCCIÓN LIBRERÍAS ÓPTICAS LIMPIEZA  
INFORMÁTICA FOTOGRAFÍA MOTOR TINTORERÍAS  
Y MÁS, MUCHO MÁS

Nuestros profesionales también en:  
[www.escaparatdigital.com](http://www.escaparatdigital.com)

## Fontanerías

**Montacal.-** Calefacción, aire acondicionado, fontanería, gas, piscinas, riegos, mantenimiento industrial, redes contraincendios. San Pascual, 20 Ibi. **Tel. 96 555 24 74**

## Fotografía

**EJ Fuster.-** Especialista en reportaje social, bodas, comuniones, fiestas, retratos naturales... C/ San José, 40 Ibi. [www.ejfuster.com](http://www.ejfuster.com) **Tel. 96 555 20 70 - 630 262 583**

**Inma Juan.-** Estudio fotográfico. Reportajes de eventos sociales y fotografía de producto y arquitectura. Avda. Constitución, 37 Onil. **Tel. 96 556 48 57**

**La Fototeca.-** Fotografía y videografía. Reportajes eventos sociales y revelado online. C/ Joan Beneyto, 4 Castalla. **Tel. 657 980422**

**Verdú.-** Estudi Fotogràfic. Av. de la Paz, 17 Onil. **Tel. 96 655 76 77**

**Manolo Fotógrafo.-** Fotografía creativa. Manuel Iváñez. Tibi, 6 Ibi **Tel. 96 655 07 16**

**Raúl Fuster Fuster.-** Estudi Fotogràfic. Azorín, 2 Castalla. **Tel. 96 656 05 99**

**Ruiz Fotografía.-** Estudio fotográfico. Reportajes de eventos. C/ Tibi, 8, Ibi, Ali-cante **Tel. 965 55 14 25**

**Salva Asensi.-** Fotógrafo de eventos. Sierra de Mariola, 11 Onil. **Tel. 685 603 590**

## Gimnasios

**EnerGym.-** Gimnasia de mantenimiento, karate infantil y adultos, aerobio, fitness, spinning, yoga, pilates, etc... Jove-lanos, 1 Ibi. **96 655 12 60**

**Pádel Fitness Center.-** Pádel, funcional training, trx, salsa, bachata, ciclo indoor, step, pilates, box-fit, zumba, pump-fit... Pol. Ind. La Marjal II Onil. **606 843 851**

## Inmobiliarias

**Guillem Agencia Inmobiliaria.-** Ibi. **Tel. 688 983 366.**

**Inmobiliaria Rojas.-** Precios irresistibles. Av. Juan Carlos I, 63 Ibi. **Tel. 616 015 392**  
[www.inmobiliariarojas.es](http://www.inmobiliariarojas.es)

**Interworld.-** Servicios Inmobiliarios Interworld. Ibi. **Tel. 965 088 902.**

## Internet

**Escape Network.-** Desarrollamos proyectos de internet personalizados para empresas. [www.grupoescape.com](http://www.grupoescape.com) **Tel. 96 555 37 56**

**Marucom.-** Internet rural. Casas, casas de campo, pymes. Soluciones económicas, rápidas y eficientes. C/ Alcalde Juan Rico, 7 Castalla. **Tel. 96 556 21 46 - 639 124 519**

**Totcable.-** Televisión + Internet Banda Ancha. Tarifa plana 24 h. Av. Juan Carlos I, 23 Ibi. **Tel. 96 555 46 62**

## Joyerías

**Estilor Joyeros.-** Taller de reparación y fabricación propia. Avda. de la Paz, 20 Ibi. **96 655 24 49.** Sta. Rosa, 6 Alcoy. **96 652 13 04.** Carrefour (Petrel). **96 537 75 02**

**Javi's Joyeros.-** Pablo Sorozábal, 10 Ibi. **Tel. 96 655 20 18**

## Libros-Papel

**Avenida.-** Librería-papelería 'Nines'. C/ Pared del Real, 6 Onil. **Tel. 96 556 47 40**

**Papelería librería Miralles.-** C/ San José, 1. Ibi **Tel. 96 555 22 77**

**Plumier.-** Librería, papelería. Constitución, 6 AC, Ibi. **Tel. 96 555 05 16**

## Limpieza

**Limpiezas Garvi.-** Limpieza de alcantarillado, tuberías, fosas sépticas. Naves industriales. C/Cuenca, 32 Ibi. **Tel. 96 655 17 27**

## Mármoles

**Ibimármol S.L.-** 'En Ibi, desde 1973 dando forma a su imaginación en trabajos de piedras, mármoles, granitos y silestone'. Av. Valencia, 35 Ibi. **Tel. 96 555 16 29**

## Moda

**Dardo.-** Moda Hombre. En Onil, C/Biar, 12 **96 556 51 20.** En Castalla, C/Rey Don Jaime, 15 **96 656 04 32.** En Ibi, C/2 de Mayo, 3 **96 655 28 73**

## Motor

**Ibimotor-Wagen.-** Especializados en mecánica en general, chapa y pintura. Av. de la Provincia, 84 Ibi. **Tel. 96 555 35 07 - 626 999 789**

**Lavadero Km 0.-** Limpieza de vehículos y tapicería, lavado de motor, accesorios en general, cambio de aceite y filtros, reparación de tapicería. Recogida y entrega a domicilio. Rafael Alberti, 5 Ibi. **96 638 18 58 - 617 146 337**

**Talleres Gis-Ver.-** Venta de vehículos nuevos y de ocasión, mecánica y electricidad, chapa y pintura, neumáticos, seguros y alquiler de coches. Av. de la Provincia, 7 Ibi. **Tel. 96 555 02 65 - 96 555 00 26**

**Xirau.-** Mecánica, neumáticos, chapa, pintura, vehículos de ocasión y seguros. C/ León, 3, nave 2 Ibi. **Tel. 96 555 34 17**

## Muebles

**Duet.-** Cocinas, armarios, vestidores, panelaciones, puertas, portones, tarima, parquet, baños, reformas, interiorismo, diseños 3D. [www.duetsoluciones.es](http://www.duetsoluciones.es) C/Lepanto, 13 Castalla. **Tel. 96 556 10 06.**

**Ideas Mobiliario.-** Instalaciones, amueblamientos integrales. Miguel de Cervantes, 17 Ibi. **Tel. 96 655 35 56**

**Tengo Mueble.-** Visítenos y aproveche nuestras ofertas. Av. Juan Carlos I, 35 Ibi. **Tel. 965 038 363**

## Ópticas

**Ibi Óptics.-** Óptico optometrista, audiológica, contactología. Plaça Miguel Servet, 4 Ibi. **Tel. 96 655 36 90**

## Pizzerías

**Pizzería PastaManía.-** Rte. Brasería. Servicio a domicilio. Avda. Juan Carlos I, 97. Ibi. **Tel. 96 555 40 83**

## Promotores

**Construcciones Viro.-** Promueve viviendas con garage, trastero y local con parque infantil privado, (EEE 'B'), Ramon y Cajal, 2, Ibi, **Tel. 96 555 02 71**

## Publicidad

**DAOS Publicitat, S.L.-** Artículos de publicidad, ropa laboral y de seguridad. Castalla. **Tel. 966 560 231**

## Seguridad

**Intruder Alarm Systems.-** Instalación y mantenimiento. Sistema de Alarma. D.G.P. Nº 3963. P. I. l'Alfaç III C/ Zamora, 11 Ibi. **Tel. 966 555 086.**

## Seguros

**Josep Asegurances.-** 'Por lo que más quiera, asegúrese'. C/ Alfonso VI, 2 AC Ibi. **Tel. 96 555 48 42**

## Televisión

**Intercomarcal Televisión.-** Pza. Casinos, 18 Castalla. **Tel. 96 656 10 89 Fax: 96 556 15 92**

**Movitel.-** Televisión por cable. C/ Fermín Bernabeu, 3 Castalla. **Tel. 96 656 06 07 Fax: 96 556 12 76**

## Tintorerías

**Tintorería Domingo.-** Lavandería, limpieza en seco. Profesionales en toda clase de pieles, alfombras, mantas, edredones. Murillo, 19 Ibi **Tel. 96 655 05 41**

**Tintorería Rosa.-** Limpiezas en seco. Mantas edredones y alfombras. Especialistas en pieles. Servicio a domicilio. Avda. de la Paz, 4 Ibi. **Tel. 96 555 22 73**

## Transportes

**Ibitrans.-** Servicio Nacional e Internacional de Transportes. Cuenca, 11 Ibi **Tel. 96 555 13 01 Fax: 96 655 01 69**

## Viajes

**Ibiviages.-** Somos especialistas en cruceros. Consulta nuestras ofertas con las mejores compañías. Av. de la Paz, 18 Ibi. **Tel. 96 655 41 42**

## Zapaterías

**Calzados Cristi.-** Con toda la moda de la temporada. Av. Juan Carlos I, 49 y C/ Jijona, 3 Ibi. **Tel. 96 555 08 35**

**ESTANCO DULZURA**

TABACO, CAVA, QUINIÉLAS Y REVISTAS, ARTÍCULOS DE REGALO, PAPELERÍA

C/ COMUNEROS DE CASTILLA, 2  
IBI 03440  
ALICANTE  
T: 965 550 886

**Quiosco Les Exes, 27**

Tel. 96 555 13 67 - C/ Les Eres, 27 - 03440 Ibi

Prensa • Revistas • Quiniélas

**radio ibi**

107.7 FM

Tel 96 555 31 81 fax 96 555 34 48 info@radioibi.com

**HO RA IBI.**

**ESCAPARATE**

¿Aún no te anuncias con nosotros?

Infórmate en:  
96 655 20 38 - 616 206 625

**KIOSCO MONTILLA**

Mercado Central - Puesto nº 1 - IBI  
Tel. 96 655 20 78

desde 1967

**La Fresca FM**

¡Estamos de moda!

TEL. 96 556 53 53



también en la web

# Anuncios gratuitos\*

www.escaparatedigital.com

## INMUEBLES

**Inmobiliaria La Foia** necesita viviendas en venta y alquiler para atender demandas de clientes. Tel. 96 655 27 05.



**Inmobiliaria Rojas:** Tibi, Parcela Urbanización Finca Terol, 850 metros con casa de 40 metros y piscina, 44.000€ Tel. 616 015 392.

**Inmobiliaria Rojas:** Ibi, Pisos de obra nueva desde 117 metros, 3 dormitorios, 2 baños; en zona centro de Ibi, desde 117.000€ Tel. 616 015 392.

**Inmobiliaria Rojas:** Ibi, Pisos nuevos situados en Plaza Libertad, 100 metros, 3 dormitorios, incluyen plaza de garaje, 100.000€. Tel. 616 015 392.

**Inmobiliaria Rojas:** Ibi, Solar situado en Camino Viejo de Onil, 150 metros, da a dos calles, con 15 metros de fachada, por tan solo 42.000€ negociables. Tel. 616 015 392.



**Inmobiliaria Guillem:** INFORMA que se necesitan viviendas en alquiler para atender demandas de clientes. Tel. 688 98 33 66.

**Inmobiliaria Guillem:** Se vende casita adosada en San Miguel, Ibi, de unos 120 m², con 4 habitaciones, cocina, baño, patio interior, terraza exterior, balcón, trastero, barbacoa, estado a reformar, BUENA INVERSIÓN, con muchas posibilidades, TODO POR SOLO 55.000€ Tel. 688 98 33 66.

**Inmobiliaria Guillem:** SE ALQUILA PISO EN BARRIO SAN MIGUEL Piso de 3 habitaciones, 1 baño completo, cocina, salón distribuidor, TOTALMENTE amueblado, dispone de calefacción de calor azul, aire acondicionado, MUY CUIDADO. Por solo 350€¡¡¡ Está ubicado por la zona del parque de Les Hortes. Tel. 688 98 33 66.

**Inmobiliaria Guillem:** BAJADA DE PRECIO. Piso de 87 m2, A ESTRENAR en Ibi, 3 dormitorios, 2 baños (1 dentro de la habitación), aluminio climatit, 4 armarios empotrados, incluye garaje y trastero. ANTES 75.000€¡¡¡AHORA solo 67.000€!!! Tel. 688 98 33 66.

**Inmobiliaria Guillem:** Se Alquila espectacular piso 6º con ascensor en Plaza de la Palla de Ibi. 3 habitaciones, 2 baños, precioso comedor con vistas, sala de estar (convertible en habitación), cocina con galería, amueblado, calefacción. Todo por solo 400€ Tel. 688 98 33 66.

**Busco piso** pequeño o habitación, para alquilar. Tel. 643 924 934.

**Se vende carnicería** en el ¡¡¡MERCADO CENTRAL!!! Por jubilación, con muy buena clientela. Interesados llamar al: 616 403 028 - 685 199 177.

**Busco habitación** en Onil, Ibi, Castalla, preferiblemente casa de campo. Tel. 605 573 171.

**Vendo terreno rústico** común (21.662m²) con casa-almacén de 210m² (escriturado pero sin terminar) en Onil, zona ‘La Cova’. Está a 3 km. del casco urbano, próximo a la CV-802. Calle asfaltada por un lado, y de tierra por el otro. Vistas panorámicas. Sol todo el día. Todo el bancal plantado de almendros y algunos olivos e higueras. Ideal para vivir todo el año. El agua está a 30 m. de profundidad (coste pozo=3.000€). Se pueden segregar 10.000 m² y construir otra edificación de 600m² en 3 alturas (sótano, planta baja y 1º). Todo legalizado y escriturado. 100.000€ Tel. 656 442 666.

**SE PRASPASA CERVECERÍA-Cafetería** por enfermedad y prejubilación, todo montado e ingresos demostrables, precio muy interesante, estaría un mes o dos meses ayudando al que se lo quede. Tel. 687 663 461.

**Traspaso bar-restaurant** en Onil funcionando. Urgente problemas familiares. Local 400 mts. Bien ubicado, equipado y climatizado. Salón 50 comensales + terraza 25 comensales (ampliable) y reservado 80 comensales. Despensa y almacén gran capacidad. Moto de reparto. 30.000€(negociables) Imprescindible ver el local para negociar. Tel. 619 801 288.

**Se busca chica/o** para compartir piso en Ibi. Tel. 642 421 990.

**Se alquila bar-cafetería** en Ibi. En pleno funcionamiento y con muy buena clientela. Tel. 610 341 828.

**Se vende plaza de garaje** en Castalla, calle Blasco Ibañez, 12. Ubicada en primera planta, fácil aparcamiento. Cabe un vehículo grande y una moto. Precio: 7.500€(negociables). Tel. y whatsapp 653 218 882 (Andrés). andresruisan@gmail.com

## MOTOR

**Vendo patinete eléctrico** Mywigo, a estrenar. Precio

60€ Tel. 639 755 817.

**Necesito coche preparado** para minúsválido, donado o muy barato. Tel. 633 199 175.

**Vendo Kia Río** 1.3 gasolina, ITV pasada, revisión hecha, estado nuevo, por 6.900€ Tel. 609 680 911.

**Vendo Moto Gilera Nexus** 125cc con 21.000 km, recién revisada con cambio de rodillos nuevos, ruedas y aceite, ideal para circular en ciudad, precio 1.300€negociables, del año 2009, muy bien cuidada y siempre duerme en cochera. Tel. 676 896 611.

**Vendo remolque.** Precio a convenir. Tel. 686 183 431.

## EMPLEO

**OFERTAS:**

**Se necesita camarero/a** para cervercería cafetería en Onil, interesados llamar al 687 663 461.

**Se necesita camarero/a** joven, con experiencia, para trabajar en bar restaurante de Ibi. Jornada completa. Mandar CV a lasolanademurfy@gmail.com.

**Se necesita cocinero/a y jefe de sala** para restaurante en Onil, con buena clientela y capacidad para 180 comensales. Tel. 676 541 223.

**EMPRESA DE IBI necesita MATRICERO-AJUSTADOR** CON EXPERIENCIA. Contacto: 630 038 604.

**Se necesita ayudante de cocina** para restaurante en Tibi. Todo el año. Con coche propio. Tel. 687 574 056.

**Empresa de Ibi necesita personal** para cubrir puestos de: oficial de 1º matricero-ajustador y oficial de 1º técnico de control numérico.Tel. 630 038 604.

**Se necesita fontanero con experiencia.** Interesados llamar al teléfono 695 479 627.

**Empresa de hostelería** en Ibi busca personal para trabajo de camarero/a. Interesados enviar curriculum a: bartender.ibense@gmail.com.

**Se necesitan operarias** para tareas de producción, trabajo todo el año con contrato laboral. Interesadas enviar curriculum vitae a curriculummaxi@gmail.com

**DEMANDAS:**

**Busco trabajo** de limpieza, recepcionista o atención al cliente. Tel. 611 044 392.

**Diseñador industrial** busca trabajo, con conocimiento de control numérico CNC, inglés atención al cliente, etc. Tel. 75 48 32 16 81.

**Busco trabajo** como empleada del hogar, interna o externa, cuidado de ancianos o limpieza por horas. Tel. 625 459 774.

**Busco trabajo** de interna, tengo experiencia en el cuidado de personas mayores. Tel. 666 817 520.

**Busco trabajo** para el cuidado de personas mayores, interna o externa, o por horas; tengo mucha experiencia. También para trabajos de limpieza. Tel. 643 956 645.

**Señora se ofrece** para cuidar enfermos y niños y para trabajos de limpieza. Interna o particular. Tel. 651 023 640.

**Busco trabajo** cuidando personas mayores, por horas, por días o de interna, con recomendaciones y experiencia. También hago limpieza por horas. Tel. 663 596 927.

**Mujer de 46 años** busca trabajo de interna, externa, por horas o fin de semana, en Ibi y comarca, para cuidar ancianos/niños y limpieza. Tengo experiencia y coche propio. Tel. 651 830 073.

**Busco trabajo** para limpieza, cuidar personas mayores, cocina, bar,... Tel. 643 925 186.

**Señora responsable** y trabajadora, se ofrece para limpiar casas por horas o cuidado de personas mayores, bien por horas o como prefieran. Disponibilidad de horarios. Tel. 628 031 465.

**Busco trabajo** cuidando de personas mayores así sea de medio tiempo o por horas y también de limpieza, en Ibi. Tel. 632 456 990.

**Busco trabajo** limpieza de hogar, cuidado de personas mayores. Cuento con experiencia. Tel. 651 549 835 (Estefanía).

**Busco trabajo** como acompañante-cuidadora de personas mayores y niños, aseo de pisos... Tel. 632 055 073 (Marleny).

**Se ofrece señora** responsable, con muchos años de experiencia y muy buenas referencias para el cuidado de personas mayores. Por horas, a tiempo completo o por las noches. Incorporación inmediata. Tel. 642 740 920.

**Señora** con experiencia, limpieza de casas y cuidado de personas mayores. Interna o externa. Trabajo por horas. Tel. 633 650 480.

**Persona adulta** con experiencia y buenas referencias busca empleo. Tel. 634 882 314 - 666 813 412.

**Matrimonio sin carga familiar** se ofrece para guardeses en zona rural y trabajos agrícolas. Es de urgencia, para cubrir necesidades básicas. Con experiencia, ambos de 37 años y muchas ganas de trabajar. Tel. 667 022 453. yanramello@gmail.com

**Mujer responsable** y trabajadora busca trabajo para limpieza por horas, cuidado de niños y personas mayores, empresas, montaje, apta para cualquier trabajo. Tel. 640 058 630.

**Persona responsable** busco trabajo como peón o ayudante de construcción. Disponibilidad inmediata. Tel. 623 340 930.

**Chico busca trabajo** como camarero, ayudante de cocina, fábrica o cuidado de personas. Con experiencia. Incorporación inmediata. Tel. 612 565 575.

**Mujer busca trabajo** para limpieza o cuidado de niños y personas mayores. Con experiencia. Por horas o media jornada. Disponibilidad inmediata. Tel. 694 508 263.

**Se ofrece chica** para el cuidado de personas mayores, limpieza. Por horas. Tel. 651 332 952.

**Se ofrece señora** para cuidado de personas mayores y niños, o interna. Tel. 634 385 004.

**Se ofrece señora** para cuidado de personas mayores, a horas o fines de semana. Tel. 651 519 223.

**Se ofrece chico** para trabajar de fontanero o electricista. Tel. 643 924 934.

**Chico busca trabajo** como camarero, ayudante de cocina, fábrica o cuidado de personas. Con experiencia. Incorporación inmediata. Tel. 692 951 088.

**Se ofrece chica** para trabajar en cuidado de personas, niños, tareas del hogar o en hostelería. Para Ibi, Alcoy y alrededores. Tel. 643 924 934.

**Se ofrece señora** para cuidado de personas mayores y niños, con mucha experiencia, y también para trabajar en fábrica, empleada de hogar u hostelería. Disponibilidad completa. Tel. 633 416 497.

**Busco trabajo** por horas, y también media jornada, y limpieza por horas. Tengo coche y puedo desplazarme. Tel. 686 674 778.

**Busco trabajo** en fábricas o de camarero, con experiencia, incorporación inmediata. Tel. 698 925 247.

**Busco trabajo** de camarera o recepcionista. Con experiencia y responsable. Tel. 636 993 864.

**Se ofrece chica** para trabajar cuidando personas mayores, niños, cocinera, camarera... Interna o por horas. Disponible Ibi, Alcoy y alrededores. Tel. 643 924 798.

**Señora responsable** y seria se ofrece para cuidar personas mayores o niños y limpieza. Interna, externa o por horas. Tel. 632 107 740.

**Se ofrece señora** para cuidar personas mayores (alzheimer), con mucha experiencia. Tel. 646 102 080.

**Mujer de 48 años** busca trabajo interna o externa, cuidando personas mayores o enfermos, tanto en Ibi como fuera de Ibi. Tel. 651 830 073.

**Se ofrece chica** con experiencia en cuidado de ancianos. Interna. Urgente. Tel. 687 618 983.

**Se ofrece chica** para cuidado de personas mayores o niños, interna o externa. Muy responsable y con experiencia. Tel. 643 887 573.

**Busco trabajo** para cuidar personas mayores o para limpieza, interna, externa o por horas. Tel. 642 625 360.

**Busco trabajo.** Boliviana de 50 años sin cargas familiares, con experiencia en cuidado de personas mayores y niños, limpieza, cocina. Interna o externa, o por horas. Tel. 633 650 480 (Lety).

**Busco empleo** de limpieza, por horas y cuidado de personas mayores, fines de semana. Tel. 602 150 683.

**Busco empleo:** cuidadora de personas mayores (interna o externa), limpieza, friegaplatos. Tel. 612 404 365.

**Señora se ofrece** para labores del campo, cuidado de niños o ancianos y limpieza y jardinería. Tel. 659 567 497.

**Chica busca trabajo** en cuidado de niños o ancianos, camarera, limpieza... Tel. 722 694 634.

**Busco trabajo** para cuidar personas mayores o para limpieza, interna, externa o por horas. Tel. 602 402 422.

**Chica honrada** y responsable busca trabajo en Ibi. Cuidado de ancianos, niños, ayudante de cocina o limpieza. Tel. 642 674 578.

**Busco trabajo** en fábricas, montajes o en el campo, u otra oferta. Soy un chico muy responsable. Tel. 642 505 112.

**Se ofrece Chico** para cuidar niños de cualquier edad entre semana y fines de semana, y dar clases particulares de Primaria con atención personalizada.

**\*Todos los anuncios de compra-venta entre particulares son gratuitos excepto Sección Inmobiliaria y Motor: 10 €(20 palabras)**

Envía este cupón a: **ESCAPARATE, Av. Juan Carlos I, 63, entlo. IBI** o por correo electrónico a: **escapate@escaparatedigital.com**

## ANUNCIOS GRATUITOS — CLASIFICADOS

Nombre .....
Tel. ....
Texto .....
.....
.....
.....
.....

da. Tel. 965 550 753 (José).

**Joven de 31 años** con experiencia en restauración, se ofrece como ayudante de cocina (jornada completa). Tel. 642 362 744.

**Se ofrece chica**, 36 años, para limpieza y cuidado de personas mayores, o fábrica. Tel. 693 062 676.

**Se ofrece chica responsable** para el cuidado de personas mayores, o cualquier labor del hogar. Soy serie, paciente y amable. Tel. 642 001 863.

**Se ofrece chica** para el cuidado de personas mayores, seria y responsable, por horas, por las noches o tiempo completo. Disponibilidad inmediata. Tel. 642 002 204 (preguntar pot Lissetelt).

**Busco trabajo** para cuidar personas mayores. Interna, por las noches, por horas. Tel. 643 956 696.

**Señora responsable**, trabajadora y honrada, busca trabajo en limpieza, cuidado de personas mayores, ayudante de cocina. Disponibilidad de horario. Tel. 604 151 334.

**Se ofrece chica joven** responsable, atenta y cariñosa para el cuidado de personas mayores. Por horas, por las noches o a tiempo completo. Disponibilidad inmediata. Tel. 642 907 591.

**Busco empleo** cuidando personas mayores, tengo mucha experiencia. Tel. 634 429 232.

**Se ofrece hombre** de 40 años para trabajar en lo que salga. Facilidades de aprendizaje. Tel. 643 040 813.

**Se ofrece mujer** española, auxiliar de enfermería, para cuidar a personas mayores. Con experiencia. Tel. 693 863 650.

**Se ofrece chica** para cuidado de personas mayores y limpieza. Jornada completa o por horas. Tel. 642 737 129.

**Chica latina** de 45 años busca trabajo de cuidar personas mayores o niños, limpieza, como externa, interna o por horas. Tel. 660 462 312.

**Busco trabajo** en el cuidado de personas mayores y limpieza de casas. Con experiencia y buenas recomendaciones. Tel. 667 017 776.

**Se ofrece señora** para trabajar cuidando personas mayores como interna, de lunes a viernes, o externa. Preferiblemente en Alcoy. Tel. 666 629 579.

**Se ofrece chica** para cuidado de personas mayores, limpiezas, ayudante de cocina con mucha experiencia (con carnet de manipulador de alimentos). Tel. 643 273 317.

## CONTACTOS

**Busco compañera / pareja** para convivir de 45-55 años. Que no fume. Tel. 630 351 136.

**Busco señor** de 56 a 70 años, bueno, independiente y que no fume, para relación seria. Tel. 667 017 776.

**Señora latina**, 72 años, desea conocer caballero de 72-73 años culto, cariñoso y formal. Viudo o divorciado. Más detalles en el tel. 630 329 902 (a partir de las 22 h.).

**Hombre de 55 años** busca mujer (máximo 60 años). Hoy te doy placer, mañana cariño, pasado mañana amor. Dejar mensaje. Tel. 655 495 008.

**Divorciado busca** mujer de 50 a 55 años para relación seria. Tel. 609 680 911 (sólo por Whatsapp).

**Hombre de 70 años** busca compañera, de 55 a 65 años, para salir fines de semana, amistad o lo que surja. Tel. 96 555 17 16.

**Hombre de 54 años**, atractivo, educado, culto, desea conocer mujer de hasta 50 años para amistad o relación. Zona Castalla. Tel. 606 514 934.

**Mujer guapa** busca hombre entre 45 y 50 años sin

tatuajes.Para disfrutar el resto de la vida. Mail con foto a biancamarks1000@gmail.com.

**Intento encontrar personas** para formar un grupo de hombres y mujeres de 45 a 55 años para salir, conocerse y pasar buenos momentos. Lo que importa es estar a gusto y disfrutar de buena compañía. Estoy segura de que hay muchas personas solas deseando conocer nuevos amigos. Os espero, formemos un bonito grupo. Tel. 654 748 493.

**Soy un hombre viudo** bastante mayor, por lo que necesito una mujer que no se fije en los años, la quiero para hacerme compañía y convivir con ella, si es buena, limpia y cariñosa; y que sea de fiar, y cuando yo falte se quedará en una posición que se alegrará toda su vida. Estoy en buena posición. Tel. 646 321 860.

**Hombre de 45 años** busca pareja de 45 años para relación estable. Tel. 687 638 795.

## VARIOS

**Vendo comedor**, dormitorio juvenil y dormitorio de matrimonio. Muy buen precio. Tel. 627 470 184.

**Se ofrece chico para dar lecciones de guitarra** y/o clases de inglés para particulares, con atención personalizada. Niños y adutos. Tel. 692 951 088.

**LOGOPEDA** con amplia experiencia y formación, imparte sesiones de rehabilitación del lenguaje, habla, voz y audición. A domicilio. Zona Castalla, Onil , Ibi y Alcoy. Tel. 609 023 708.

**Vendo colección ‘Genios de la pintura’** (50 libros). Precio a convenir. Tel. 617 142 898.

**Vendo Máquina de coser** con mueble. Precio a convenir. Tel. 617 142 898.

**Vendo equipo** de música y discos de vinilo (LPs y singles). Precio a convenir. Tel. 617 142 898.

**Persona sola** responsable, busco casa para cuidar. Con garantías. Me hago cargo de luz y agua. Tel. 660 462 312.

**Vendo cazadora** de cuero negra, talla 64. Precio a convenir. Tel. 622 249 589.

**Necesito coche preparado** para minúsválido, donado o muy barato. Tel. 633 199 175.

**Vendo muchos metros de goteros**, grifos, codos, etc... y un depósito de gasoil de calefacción de 800 litros. Precio a convenir. Tel. 695 367 434.

**Vendo dormitorio juvenil** completo, en buen estado, lo monto en casa. 300€ Soy de Biar. Tel. 644 971 476.

**Corte de cabello** e higiene de pies para señores de la tercera edad. A domicilio. Tel. 643 518 845 (María).

**Vendo teclado** de piano Forte, en perfecto estado. Precio a convenir. Tel. 605 573 171.

**Ofrezco vivienda sin coste** alguno. Para persona o matrimonio. Solo por ayudar a dos personas mayores. Pagaría aparte por la limpieza de la casa. Con carné de conducir, no necesario que tenga coche. Tel. 651 800 479.

**Vendo muebles supereconómicos**, mesa, sillas, camas, mueble auxiliar para restaurante. Tel. 680 684 364.

**Compro tebeos antiguos** de los años 1940-1965. Tel. 722 341 776.

**Vendo zapatos chica** comparsa Tuareg. Nº 39. 15 euros. Tel. 680 684 364.

**Hago masajes y arreglo** uñas a domicilio. Tel. 667 017 776

**Vendo sofá** en buen estado (3 plazas) por 100€ (se regalarían 2 fundas). **Televisor** Philips de 17" color, con mando + tdt externo + soporte pared metálico de color negro. Por 40€ **Trona y una silla**



El ecoparque móvil del  
Consortio TERRA A2  
estará en horario de 9:00  
a 13:30.

UBICACIÓN: Doctor  
Waskman

RESIDUOS que puedes  
traernos: TEXTILES  
(mantas, sábanas, ropa),  
APARATOS ELECTRICOS,  
PILAS, CINTAS VHS,  
RADIOGRAFÍAS, etc.

ACÉRCATE AL  
ECOPARQUE Y  
PREGÚNTANOS

## ECOPARQUE MÓVIL IBI 25/09/2020



*Redueix, reutilitza, recicla.  
Protegeix el futur.*

• CONSORCIO TERRA Àrea de Gestió A2

## BENIDORM

del 18 al 24 de OCTUBRE

# 270€

BUS + ESTANCIA EN PENSIÓN COMPLETA CON BEBIDAS  
SALIDA DE IBI

PRECIO FINAL POR PERSONA INCLUYE:

- Autocar saliendo 18/10 a las 11:00 h. - Regreso 24/10 a las 12:00 h.
- Estancia en pensión completa con agua y vino
- Alojamiento en hotel 3\* en habitación doble
- Seguro de viaje

## MOJÁCAR

del 9 al 12 de OCTUBRE

# 118€

HOTEL BEST MOJÁCAR 4\*  
PENSIÓN COMPLETA

Precio por persona en habitación doble para 4 noches.  
Consulten descuentos de niños y 3ª personas.  
Plazas limitadas.

**Ibi**viajes  
by OCTIOTRAVEL  
... y a disfrutar!

Información y reservas en: **IBIVIAJES - Avda de la Paz, 18 - Ibi**

e-mail: [ociobustravel@gmail.com](mailto:ociobustravel@gmail.com) **96 655 41 42**

