



El próximo número de **ESCAPARATE**, en su quiosco el **SÁBADO 23 de diciembre**, con la lista completa de la **LOTERÍA DE NAVIDAD**

ESCAPARATE

www.escaparatdigital.com

Periódico Independiente
de la Montaña

Del 15 al 22 de diciembre de 2017
AÑO XXIV • Tercera Época
Número 912

1'50 €



Prensa
Comarcal
Valenciana

Ibi recibe otros 600.000 € del Consell del Plan para modernizar los polígonos

Con esta aportación, el Consistorio ibense solo ha sufragado el 10% de la inversión total

PÁGINA 5

■ IBI

Obras de accesibilidad en las calles Conill y Santiago Rico

4

■ IBI

Comienza en febrero el juicio contra los 41 detenidos de la Mara Salvatrucha

4

■ CASTALLA

El Ayuntamiento y la UMH organizan el primer certamen de innovación gastronómica

10

■ ONIL

La Diputación invierte 240.000 euros en el acondicionamiento de la carretera CV-802

12

■ DEPORTES

Medio millar de jóvenes participa en las Jornadas de Deporte Adaptado de Ibi

34



Cae una señal en la autovía. El panel que indica la salida oeste de Ibi, en dirección a Alicante, se desplomó el lunes 11 de diciembre en plena autovía obstaculizando el tráfico por completo aunque, afortunadamente, sin provocar daños. Fue un conductor el que se percató de que la señal se estaba cayendo, dando aviso inmediatamente a los bomberos que, junto a la grúa de conservación de carreteras, lograron retirarla. Al parecer, la caída estuvo motivada por la rotura de los pernos de la base.

PÁGINA 4



**FELIZ NAVIDAD Y
PRÓSPERO AÑO 2018**

Programación navideña
en la Foia de Castalla
en nuestras
páginas especiales

13-33



Comerciantes del
Mercado Central de Ibi
felicitan la Navidad

23-25



Presentación del
CFS Castalla

37-39

¿Buscas un regalo PERFECTO?
Con la tarjeta Pashmina podrás regalar:



- Moda
- Asesoramiento con una personal shopper titulada
- Análisis del color

Tarjeta-regalo Pashmina
Siempre acertarás



AMAT CENTRO - Constitución, 10 - IBI - T. 965 552 438

Fabián López
CLÍNICA DENTAL

C/ Juan Carlos I, 39 - IBI
Tel. 966 551 141



CALIDAD Y CONFIANZA
(YA NO ES UN SECRETO)

www.clinicadentalfabianlopez.com

Grupo Inter-World



SERVICIOS INMOBILIARIOS
INTER WORLD
LES DESEA...

FELIZ Navidad

merry christmas

La pregunta

LA OPINIÓN DE NUESTROS INTERNAUTAS

¿Se cree las encuestas de intención de voto sobre Cataluña?

Puedes participar en www.escapatedigital.com

Sí	40%	
No	60%	

¿Juega mucho a la lotería esta Navidad?



José Antonio Vicedo,
jubilado

“Lo de todos los años, aunque si me ofrecen, compro”

“Juego a la Lotería como todos los años. Me suelo gastar unos 150 euros y son los décimos de las comparsas y asociaciones a las que pertenezco. Aunque, es verdad que si me ofrecen algún número yo lo suelo comprar. Hace unos 8 años le tocó a mi mujer un segundo premio, de número de Alcoy”.



María Llanas,
educadora

“Suelo jugar siempre con la misma gente”

“Llevaré gastados unos 80 euros. Es la cantidad que me suelo gastar casi todos los años porque juego y comparto décimos con la misma gente. Lo máximo que me ha tocado habrá sido entre 100 y 300 euros. Yo no confío mucho en que vaya a tocar, aunque un poco de ilusión sí que hace”.



Juan Pascual,
diseñador

“Nada, no he comprado ni un décimo”

“Nada, ni un décimo, porque así sé seguro que me toca. Algún año he comprado algún que otro décimo, pero muy poca cosa. No me supone ningún problema ni remordimiento pensar que no estoy jugando a la Lotería. Cada vez que me ofrecen, digo que no”.



Antonio González,
jubilado

“Bastante, porque intercambio muchos números”

“La verdad es que llevo jugado ya bastante dinero, unos 200 euros. El problema es que suelo cambiar números con otras asociaciones y, al final, me junto con muchos décimos. No me ha tocado nunca, sólo la terminación”.

Así lo veo yo



Acuñaando Historia

J. J. Fernández Cano, escritor

• Tertulia, encuentro? Llámese como se quiera; lo cierto es que el acto que se celebró el 28 de noviembre con el fin de iniciar una serie de charlas participativas en las que tratar temas de la índole que previamente se elija, fue, a mi juicio, un acierto pleno.

Felicito a quienes propiciaron dicho acto: Rafa Garrido, técnico de juventud del Ayuntamiento de Ibi, Pilar Avilés, directora del Museo del Juguete, y, cómo no, a Carmen Reche, autora del libro titulado “Aquellos Tiempos”, cuya línea argumental sirvió como base inaugural al proyecto que acaba de nacer, ya que el tema a tratar versaba sobre el periodo de emigración masiva que tuvo lugar en las décadas de los 60 y 70 del siglo pasado, especialmente, de otras regiones españolas a nuestra villa, Ibi.

El marco en el que han sido ubicados estos coloquios no podría haber sido mejor ideado: el Museo del Juguete en la antigua fábrica Payá Hermanos; símbolo o icono que mejor representa la gran transformación del pasado siglo en nuestra localidad con la evolución y desarrollo de la industria juguetera, pues no cabe duda, que esta empresa y quienes la fundaron fueron la raíz o cepa madre que daría como fruto la creación de muchos puestos de trabajo, que dieron vida a autóctonos y cobijo a cientos de familias venidas de otras tierras (entre las que yo me cuento) en busca de mejor situación económica.

Para quienes nos preocupamos de cómo funciona el mundo en su conjunto y cómo se desenvuelve el que nos coge más a

mano, o sea, el entorno en el que transcurre nuestro día a día, supone un desahogo saludable y una rica fuente de información contar con un lugar en el que expresar nuestras ideas y escuchar las de los demás, esto siempre resulta enriquecedor. Un buen amigo mío, con ciertos ribetes de filósofo, asegura que entre todos lo sabemos todo, ya que lo que no sabe uno lo sabe el otro y nos lo contamos entre nosotros.

Hablar y escuchar, puede que sea una de las facultades más valiosas que posee el ser humano para comunicarse, siempre que se haga con respeto. La cara oscura de esta facultad que los humanos utilizamos (o deberíamos utilizar como herramienta para entendernos) es cuando las palabras se emplean con la intención de causar daño. A las terribles muestras de odio [que cada vez con más prodigalidad! se vierten sobre personajes políticos, o no políticos, así como a acciones mezquinas como colgar de los pies monigotes en los puentes, no se las puede llamar hablar, sino rugir, ladrar o rebuznar; esta actitud cerril sobrepasa con mucho los límites de cualquier ideología política y vulnera los principios más básicos de educación y respeto. Uno se pregunta hasta dónde puede llegar el odio cuando envenena las entrañas del ser humano. Si algún consuelo queda ante estos deleznales comportamientos, es que quienes así se expresan lo único que logran es poner de manifiesto su baja catadura moral, a la vez que deja muy atrás su propia estima como seres humanos.

En clave de humor



Cartas de los lectores

Los escritos dirigidos a esta sección deben tener un máximo de 350 palabras. En caso contrario, ESCAPARATE se reserva el derecho a publicarlos, resumirlos o extraerlos. Los escritos aparecerán publicados con la firma del autor, nunca con seudónimo, quien debe hacer constar su nombre y apellidos, domicilio, teléfono y D.N.I. Los escritos pueden enviarse por correo electrónico a: escapate@escapatedigital.com

Sorteando obstáculos

Seguro que cuando leas este escrito sortearás obstáculos y tendrás un poquito de tu tiempo para ir a donar sangre y, de paso, hacerte donante de médula. Ningún vecino de la Foia de Castalla se ha abandonado a escuchar el rumor de la lluvia; no nos resistimos a ver y oír llover, nos hace mucha falta y nos gusta. Tampoco nos resistimos a vislumbrar cómo las enfermedades de la sangre, la enfermedad en general o los diarios accidentes se ceban en muchos de nosotros o nuestros seres queridos y, por eso, donamos sangre y médula o cualquier otro componente sanguíneo para que la esperanza de

quienes luchan por recuperar su salud o salvar su vida no decrezca.

Lo refleja el refrán: Zapatero a tus zapatos, pero no me amilano a hablar sucintamente del hecho de donar médula ósea. Lo mío son las colectas de sangre pero, igual que en este ramo se ha avanzado muchísimo, se precisa avanzar en el conocimiento de todas esas leucemias que, siniestras e implacables, nos afectan en cuanto menos lo esperamos. Hacerse donante de médula es como ofrecerles nuevas oportunidades a todos esos enfermos que se han de salvar gracias a ese trasplante que tu donación hizo efectivo. Amigos, llenos de admiración por todos los

DICIEMBRE

L	M	X	J	V	S	D
					1	2
4	5	6	7	8	9	10
11	12	13	14	15	16	17
18	19	20	21	22	23	24
25	26	27	28	29	30	



PROXIMO ESCAPARATE

PASÓ EN

1979

Tras la reconstrucción de Santa Lucía en marzo de este año, empieza a celebrarse en el mes de diciembre la Fiesta de Santa Lucía y tras las gestiones llevadas a cabo por el concejal de cultura, Carlos Peydró Verdú, se recuperan las *danzas de casats*, que tienen lugar el día de los Santos Inocentes, y comienza a celebrarse el *Ball del Virrei*.

Archivo Municipal de Ibi. De la obra entre el riu i la via de Salvador Miró

donantes de sangre y/o médula, pues son dignos de reconocimiento. La fuerza de su determinación evita sufrimientos, son almas inquietas cuya sensibilidad dice todo de ellos. Sorteando obstáculos y únete a ese mismo afán que les preside. Muchos seres humanos mueren por no tener ese trasplante o esos estudios desarrollados de la Ciencia avanzando en nuevas terapias y adelantos. Utiliza los ojos de ver y percibe que todo se puede alcanzar. Si miras de noche en la sabana africana, hasta la jirafa es capaz de comerse la luna. ¿Vamos a ser menos? Donemos sangre, médula, causan verdaderos milagros.

Moisés Aparici Pastor

Donativo a Savedreams

El pasado mes de noviembre la empresa Johnson Controls Plastics Spain dentro de su proyecto céntimos solidarios realizó una donación a la

Editorial

Seny i força!

En la recta final de la campaña electoral catalana, cada partido se afana en echar más madera a su locomotora para intentar salvar los muebles el 21 de diciembre. Como el panorama que tienen en Cataluña es tan inusual y novedoso, no nos valen encuestas ni pronósticos. Tan solo hay que esperar unos días para conocer el resultado de las urnas y saber si volverá la normalidad a nuestros vecinos del norte o si, por el contrario, los independentistas tomarán impulso para seguir poniéndolo todo patas arriba. La participación va a ser decisiva para que ocurra una cosa u otra, por lo que los ciudadanos de Cataluña deberían tomarse estos comicios muy en serio, tanto por ellos mismos como por sus hijos, y acudir en masa a los colegios electorales para dejar patente un hartazgo que a día de hoy aún se tiende a esconder, por miedo a ser señalado por los propios vecinos o compañeros de trabajo. Este ambiente de mal rollo y desprecio hacia todo lo no ‘indepe’ se ha de erradicar cuanto antes, buscando la tan anhelada vuelta a la normalidad social, económica, educativa y mediática. La solución la tienen los propios catalanes, todos, el día 21. Ojalá la sepan aprovechar, como está aprovechando su exilio belga el voluntariamente proscrito expresidente de la Generalitat, Carles Puigdemont, para obtener un rédito electoral que le dé alas para poder continuar con su patochada. Es sorprendente (y muy triste) la cantidad de gente que sigue haciéndole la ola a este gurú de pacotilla en cada vídeo que publica desde Bruselas, o donde quiera que esté. Ellos sabrán hacia dónde quieren que vaya su tierra y sus gentes, si a la prosperidad o al aislamiento. De todos modos, hay bastantes fuentes que piensan que Puigdemont se guarda un último as en la manga, que consistiría en volver a Cataluña (y, por tanto, a España) un día o dos antes de las elecciones, para dejarse detener ante las cámaras de televisión, bien con cara muy seria de circunstancias, bien con aspavientos teatrales, y obviamente arropado por sus incondicionales. El mártir Puigdemont, detenido por el vil Estado español, intentaría arañar votos recurriendo a la pena de unos y a la rabia de otros. ¿Ocurrirá así? Muy pronto lo sabremos. En cualquier caso, *seny, amics catalans, molt de seny. I molta força!*

La Foto

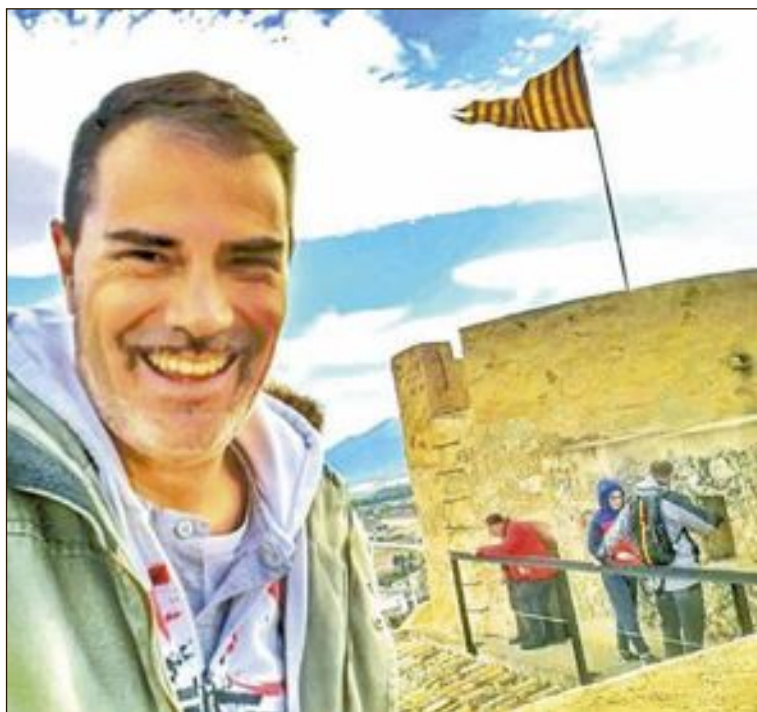

El bloguero de viajes Diego Pons visita Castalla

Durante el puente de la Constitución y la Inmaculada visitó la ciudad de Castalla el famoso bloguero especializado en viajes Diego Pons, dentro de una iniciativa promocional de la Agencia Valenciana de Turismo. Pons recorrió el casco histórico, el Castillo, la Iglesia, los belenes y probó los helados y pastas típicas de esta localidad.

Por otro lado, ya se conocen los ganadores de los premios de la **V Ruta de la Tapa**: Jack Jackson (un fin de semana en Marina d'Or), Montse Moyá (un ordenador portátil) y Juan Diego Martí (un altavoz *bluetooth*).

En mi molesta opinión



¿Presos políticos? Más bien políticos mediocres

José Luis Fernández Rodrigo, periodista

Cuando oigo y leo a quienes ponen en la misma balanza a Rajoy y Puigdemont, a los “españolistas” frente a los independentistas, para explicar a dónde hemos llegado en el denominado “procés”, hay algo que me chirria un poco. Es cierto que unos y otros han rivalizado en hacer las cosas rematadamente mal, pero sus responsabilidades me parecen diferentes. Por hacer un paralelismo, cuando se produjeron recientemente incendios en Galicia, hubo un discurso insistente de que la Xunta tenía sus culpas por no invertir en mantener el monte limpio y así evitar la propagación del fuego. A mí Feijoo no me merece muchos respetos, después de ver su foto de buen rollo en el yate de un traficante de drogas, y ya les vale a sus paisanos cuando sabiendo eso le volvieron a dar la victoria en las urnas, pero de ahí a cargarle el muerto de los incendios... Eso tiene toda la pinta de ser obra de uno o varios pirómanos, porque los verdes y floridos montes gallegos no prenden en varios focos al mismo tiempo. Y la culpa siempre la tiene el que dispara, a ver si se entera Willy Toledo, ese personajillo que encuentra siempre la justificación al terrorismo made in Tercer Mundo contra los opresores de las superpotencias occidentales, como hizo cuando la masacre de Charlie Hebdo.

Volviendo al conflicto independentista catalán, el Gobierno español ha demostrado bastante torpeza, una conducta abusona por movilizar a sus fiscales para enchironar a dirigentes políticos con un peso desproporcionado de la acción judicial, pero no nos engañemos, la culpa de este incendio la tienen los pirómanos de los Países Catalans. Eso de que Rajoy no ha hecho más que “fabricar independentistas” solo es una verdad a medias: les ha ayudado, pero quienes han estado enfrascados en esa tarea de fomentar el odio a España están en otros partidos políticos, no en el PP.

Basta ya de la cantinela sobre los presos políticos, los Jordis se merecen un castigo legal, sobre todo, por azuzar a las multitudes contra la Guardia Civil y que una secretaria judicial tuviera que huir de la turba por la azotea. Y sobre todo por dilapidar una fortuna en propaganda, mentiras, intoxicaciones y sus aquelarres de “nos están robando”. La mejor sanción sería que devolvieran con intereses esos fondos públicos para tapar carencias y recortes en los servicios a los catalanes, en lugar de estar en la cárcel haciéndose las víctimas y arañando algún voto para quienes han roto Cataluña por la mitad.

Si en las elecciones del día 21, como auguran todas las encuestas, hay casi un empate técnico entre constitucionalistas y separatistas, espero que Podemos incline la balanza a favor de los primeros, y que ponga como condición organizar un referéndum en condiciones y con garantías. Explicando a la población con claridad qué consecuencias puede tener el “divorcio” con España, ahora que la economía ha empezado a hablar y ha dado un baño de realidad a más de uno, recordándole dónde están los mejores clientes de las empresas catalanas.

Asociación ibense Savedreams.

En esta ocasión la empresa donó a dicha asociación la cantidad de 1.796,98€, los cuales se utilizarán para la realización de las acciones de Savedreams, entre las que se encuentra la próxima parada de la Ruta de los Sueños.

Los trabajadores de Johnson Controls a través de su proyecto Céntimo Solidario, donan mensualmente los céntimos de su nómina y al final del año la compañía duplica la cantidad y es donada a la asociación local que los trabajadores de forma unánime escogen.

Asociación Ibense Savedreams



ESCAPARATE

¿Aún no te anuncias con nosotros?

...
Infórmate en:
966 552 038
616 206 625

regala Vida
 CON LA SANGRE

CASTALLA.- Viernes 15 de diciembre. Centro de Salud, de 16:30 a 20:30 h.

IBI.- Viernes 15 de diciembre. Centro de Salud 2, de 16:30 a 20:30 h.

BIAR.- Lunes 18 de diciembre. Centro de Salud, de 16:30 a 20:30 h.

Comarca

Ibi / Tibi / Biar
Onil / Castalla

La villa de Onil llora el fallecimiento de dos conocidos vecinos: Vicente Verdú y José Domenech

La recta final de la gira del grupo El Diluvi recalca el sábado 23 de diciembre en la sala La Fábrica de Castalla

Comienzan las obras de accesibilidad en las calles Conill y Santiago Rico

Los trabajos que lleva a cabo la concejalía de Urbanismo finalizarán el 22 de diciembre

Escaparate. IBI

La concejalía de Urbanismo ha iniciado obras en las calles Conill y Santiago Rico para eliminar las barreras arquitectónicas, incluidas dentro de las actuaciones de mejora en el casco antiguo.

Los trabajos en la calle Conill, en su intersección con la calle Trinquet, comenzaron el 30 de noviembre y está previsto que concluyan el 21 de diciembre.

Se han eliminado los escalones que había en ese tramo de vía y se han sustituido por tres tramos de rampa con dos rellanos para suavizar la pendiente.

Además, se construirá una nueva escalera como alternativa al tramo de rampa de mayor longitud. La zona irá provista de barandillas de acero inoxidable, con dos pasamanos, y las rampas serán de hormigón impreso.

Las obras en la calle Santiago Rico Molina se están ejecutando en el cruce con la calle les Eres y consisten en la renovación de

la acera para hacerla accesible, ejecutando un paso de peatones también accesible ya que se trata de una calle próxima a un centro escolar y con abundante paso de gente.

Los trabajos están incluidos en el proyecto de mejora del casco antiguo

Los trabajos comenzaron el martes 12 de diciembre y está previsto que finalicen el día 22.

Además, se va a ampliar la acera para adaptarla a la normativa de accesibilidad y construir rampas en los bordillos. También se van a cambiar de ubicación las farolas y se van a habilitar dos nuevos imbornales de la red de saneamiento de agua.

El edil de Urbanismo, Santi Cózar, que se están realizando con la mayor celeridad posible en beneficio de todos.



En la calle Conill se han sustituido los escalones por rampas

B R E V E

El 20 de febrero comenzará el juicio contra la Mara Salvatrucha desmantelada en Ibi en 2014

Las 41 personas procesadas por su presunta pertenencia o relación con la organización criminal Mara Salvatrucha 13, originaria de El Salvador, y que fue desmantelada en Ibi en 2014 se sentarán en el banquillo a partir del 20 de febrero del año próximo. Tres de ellos no lo harán porque se encuentran en rebeldía (huidos de la justicia).

El macrojuicio se celebrará en la sección 2ª de la Audiencia Provincial de Alicante y se prolongará hasta el mes de mayo. Un total de 18 abogados defenderán a los acusados. Están acusados de delitos de intento de asesinato, tráfico de drogas mediante organización delictiva, tenencia ilícita de armas, blanqueo de capitales, lesiones y amenazas. Tres de ellos permanecen en prisión provisional desde 2014.

Cae un pañel indicador de la autovía sin provocar daños

P.L. IBI

Eran las 9:40 horas del lunes 11 de diciembre cuando el conductor de un vehículo veía delante de él como la señal que indica la salida oeste de Ibi, en dirección a Alicante, se desplomaba en plena autovía, obstaculizando por completo la circulación. El conductor daba aviso a los bomberos e inmediatamente después una grúa de conservación de carreteras, dependiente del ministerio de Fomento, reti-

raba el panel y se reanudaba el tráfico en la zona.

El incidente no causó ningún daño personal y el motivo de la caída pudo deberse a la rotura de los pernos de la base después de un cierto tiempo en mal estado, según ha podido saber este periódico. Aunque el viento no sopló fuerte en la jornada del lunes, donde se registraron rachas máximas de 50 kilómetros por hora, pudo haber contribuido también a desplome de la señal.



El motivo de la caída pudo deberse a la rotura de los pernos de la base después de un cierto tiempo en mal estado

DARDO
moda home

Onil: C/ Biar, 12 Ibi: C/ Dos de Mayo, 3 Castalla: C/ Rey Don Jaime, 15
Tel. 96 556 51 20 Tel. 96 655 28 73 Tel. 96 656 04 82

HISPANITAS GEOX 24 HRS Fluchos Clarks

Cristi

Ibi: Av. Juan Carlos I, 49 y C/ Jijona, 3 • Castalla: Av. de la Libertad, 17

www.calzadoscristi.es

ELS MOLINS - Hostelería -

Salones Tuareg

Carrer Les Eres, 75 • IBI • Tel. 647 697 329

Desayunos y cenas • Todo tipo de celebraciones
Ven a conocer nuestras instalaciones • Terraza de verano

Begoña
Estilistas

- Peluquería
- Estética
- Maquillaje
- Láser
- Caracterización
- Micropigmentación
- Fotodepilación...

IBI • Murillo, 11 • 966 551 440
IBI • Av. de la Provincia, 2 • 966 554 068
ALCOY • El Camí, 59 • 965 545 808
info@begonyaestilistas.com

f



Debido a la lluvia, el conseller y la directora del IVACE recorrieron los polígonos en coche



La nueva rotonda de la avenida Azorín forma parte del proyecto de mejora de los polígonos

El conseller de Economía, Rafael Climent y la directora del IVACE, Julia Company, visitaron el 11 de diciembre las obras

El Consell otorga otros 600.000 euros a Ibi para la modernización de los polígonos

Con este incremento, la Conselleria financia al 90% las actuaciones que se están llevando a cabo

Pilar Luz. IBI

El conseller de Economía Sostenible, Rafael Climent, y la directora general del IVACE, Julia Company, visitaron el lunes 11 de diciembre las obras de modernización y dotación de infraestructuras y servicios en los polígonos industriales de Ibi, subvencionadas por la administración autonómica con algo más de dos millones de euros.

Climent destacó el buen ritmo de los trabajos y anunció que la subvención se incrementa en un 20 por ciento, de manera que el Ayuntamiento solo tendrá que costear el 10% del total de estas obras, que cuentan con un presupuesto de licitación de 2.893.112,99 euros, IVA incluido.

Este incremento ha sido posible, según explicaba el conseller, porque alrededor de unas cinco

localidades han declinado las ayudas, lo que ha permitido redistribuir el remanente entre los municipios que se han acogido al plan.

En total, señalaba Climent, se están ejecutando obras en 86 polígonos, entre los que se encuentran los de Ibi, Castalla, Bañeres y Alcoy, y añadía que el programa de ayudas se extenderá en los dos próximos años a todas aquellas comarcas “que no

han llegado a esta primera convocatoria”, creada también por primera vez por el Ivace.

Parque de bomberos

Tanto el alcalde, Rafael Serralta, como el concejal de Industria, Nicolás Martínez, señalaban la gran noticia que supone el incremento de la subvención y anunciaban que destinarán una parte de los 600.000 euros que ahora recibirán a la adquisición

de unos terrenos adyacentes al parque de Bomberos para poder ampliar las instalaciones.

Según añadía Martínez, se ha llegado a un principio de acuerdo con los propietarios del suelo y “también contamos con el compromiso de la Diputación de invertir en la ampliación del parque”. El concejal destacaba, además, que esta infraestructura supondrá un valor añadido para los polígonos.

El director de la Agencia Valenciana de la Innovación realiza en Ibi su primera visita oficial para conocer su tejido industrial

P.L. IBI

El director general de la Agencia Valenciana de la Innovación (AVI), Andrés García, estuvo el jueves 14 de diciembre en Ibi, invitado por el Ayuntamiento para conocer de primera mano la situación, realidad y necesidades de los empresarios locales, según ha explicado a este periódico el alcalde, Rafael Serralta.

Tras una primera reunión en el Consistorio, el director general ha visitado las instalaciones del Instituto Valenciano del Juguete (AIJU) donde han mantenido otra reunión con directivos de

diferentes empresas ibenses de gran proyección nacional a internacional que se encuentran actualmente a la cabeza en materia de innovación.

Rafael Serralta señalaba que “desde que se creó la AVI solicitamos un encuentro para conocer todo lo que podían ofrecer a nuestros empresarios y hemos conseguido que la primera visita oficial se realice aquí. En Ibi somos innovadores y queríamos ser los primeros en poder acercar los servicios que pueden ofrecer desde la Agencia al tejido empresarial ibense para ver cómo lo pueden aprovechar”.

Por su parte, el edil de Industria, Nicolás Martínez, manifestaba que “en Ibi tenemos muchas empresas punteras que ocupan los primeros puestos en innovación en sectores industriales tan exigentes como la alimentación, automoción y robótica, entre otros.”

Al finalizar, la comitiva realizó una visita guiada a la empresa ITC Packaging que ha recibido recientemente el sello Pyme Innovadora del Ministerio de Economía e Industria en reconocimiento a su labor en el desarrollo de proyectos I+D a nivel nacional e internacional.



El alcalde, el director de la AVI, el edil de Industria y el director de AIJU

RESTAURANTE
SALÓN DE CELEBRACIONES
EL PICAOR

Avda. de Valencia, 21 - IBI
Tels: 96 555 35 43

GASTROBAR
erre que erre

JUAN BROTONS, 11 IBI (ALICANTE)
TEFL. 966 33 60 46

cerrado Lunes todo el día;
noches, Martes y Domingos

JJD LUXE GARAGE
TALLER DE REPARACIÓN MULTIMARCA

- CAMBIO DE NEUMÁTICOS
- CENTRO DE LAVADO
- MECÁNICA
- TAPICERÍA
- ALINEACIÓN
- DIAGNOSIS
- CHAPA Y PINTURA
- AIRE ACONDICIONADO

Abierto de 8:00 h. a 13:30 h. y de 15:00 h. a 19:00 h.
Calle Granada, 1 | 03440 Ibi (Alicante) | Tel. 654 080 074 | 655 354 928
info@jdluxegarage.com | www.jdluxegarage.com



Junta Directiva de la Asociación de Empresarios de Ibi, tras la asamblea extraordinaria del 13 de diciembre

Pedro Prieto renueva al frente de la patronal IBIAE

P.L. IBI

El actual presidente de la Asociación de Empresarios de Ibi (IBIAE), Pedro Prieto, fue refrendado en su cargo por unanimidad de asamblea extraordinaria de IBIAE, celebrada el 13 de diciembre. Prieto continúa así al frente de la patronal por cuatro años más.

En su discurso, Prieto agradeció la confianza depositada en él “para presidir una entidad que cumplirá el año que viene su 25 aniversario y que posee un gran prestigio en la comunidad empresarial”. Prieto aboga por fijar los esfuerzos en cuatro áreas bien diferenciadas: crea-

ción de suelo industrial para el desarrollo de Ibi y la Foia, energía eléctrica para trabajar con la nueva subestación, colaboración con las empresas de la comarca y la difusión del tejido empresarial para ser un atractivo frente a potenciales clientes e inversores.

La nueva Junta Directiva de IBIAE, queda compuesta por los siguientes miembros: los vicepresidentes Ricardo Moltó (IQAP Masterbatch Group), Carlos Valero (Carlos Valero), y Juan Pablo García (Obleas Quintín), el secretario Vicente Carbonell (Vicente Carbonell Abogado) y el tesorero Manuel Roca (Litochap). Los 19 vocales son: Antonio Ruiz

(Pohuer), Antonio Martínez (Transcolau), Aurora Serralta (Guisval), Bernardo Guillem (Plásticos Inden), Cayetano Reche (Dides Design), Héctor Torrente (IBIAE), Julia Vicedo (Vicedo y Martí), Julián García (Creaciones y Diseños Plásticos), Luis Berbegal (INJUSA), María José Seco (Plastimodul), Manuel Romero (Laycer Electrotécnica), Pascual Martínez (Plásticos Vicent), Pedro Oliver (Carpintería Metálica Crefer), Rafael Hierro (JUINSA), Ramón Bernabeu (Electricidad Juan Bernabeu), Rosa María Miras (Plásticos Miras), Santi García (Plásticos Maysan), Vicente Gisbert (Angis) y Vicente Guillem (Creaprint).



Una de las fotografías expuestas actualmente en el Museo del Juguete dentro de la muestra *Vestigis* de la Agrupación Fotográfica de Ibi (AFIBI)

El PSOE propone actualizar el proyecto del Museo del Juguete para ocupar los 3.000 metros de la fábrica Payá

El que existe fue redactado en el año 2000

P.L. IBI

El Grupo Socialista ha presentado una instancia en el Ayuntamiento para que el Pleno apruebe la actualización del proyecto museístico y museográfico del Museo del Juguete redactado en el año 2000, como paso previo a su puesta en marcha.

Según explican los socialistas ese proyecto va más allá del museo actual porque contempla la rehabilitación de todo el edificio de la fábrica Payá, habilitando una sala de exposición permanente suficientemente amplia para mostrar todo el patrimonio existente que hoy en día sigue en cajas por falta de espacio, la creación de varias salas de exposiciones temporales, un almacén acondicionado y una biblioteca temática.

Además, se adecuaría la fábrica para la recreación de la fabricación de juguetes de hojalata y la puesta en marcha de talleres de recuperación y rehabilitación de juguetes antiguos y también se contempla la comercialización de réplicas de los modelos de hojalata más emblemáticos, así

como material gráfico.

Según la portavoz del PSOE, Susana Hidalgo, “el potencial del museo está muy por debajo de sus posibilidades ya que a día de hoy cuenta con una sala temporal, otra de exposición permanente, el hall y un almacén, ocupando un total de 913 m2 de los más de 3.000 del edificio y tiene una única trabajadora, que recibe la ayuda temporal de voluntarios”.

Para sufragar la actualización del proyecto sería necesario contar con la ayuda de otras administraciones, añade Hidalgo, quien recuerda que el pasado 23 de octubre mantuvo una reunión con con Josán López, director del Servicio Territorial de Cultura y Deporte de la Generalitat Valenciana en Alicante, quien “ofreció la posibilidad de trabajar conjuntamente con los técnicos de este servicio territorial para adaptar o elaborar un nuevo proyecto museístico y museográfico”. La portavoz socialista pide unidad de todos los grupos políticos para llevar adelante esta iniciativa con la ayuda de otras administraciones.



MUEBLES

Sandra

Visítenos y aproveche nuestras ofertas

Av. Juan Carlos I, 35 (esq. Parque Giravella) • Ibi • ☎ 966 381 373



Revitalización del Casco Antiguo de Ibi



La estrategia de desarrollo para el caso antiguo de Ibi, a debate en la segunda fase de Urbact

Tres representantes ibenses asisten en Kaunas (Lituania) a una reunión internacional del proyecto Creative Spirits

P.L. IBI

Los días 5, 6 y 7 de diciembre tuvo lugar en Kaunas (Lituania) la segunda visita de estudio de la segunda fase del proyecto Urbact III Creative Spirits, en la que participaron representantes de todas las ciudades socias de la red para intercambiar ideas y proyectos extraídos de las diferentes Estrategias de Desarrollo Urbano de cada ciudad y trabajar de manera conjunta los concursos de ideas que se celebrarán en cada una de las ciudades durante el año 2018.

Los tres representantes de Ibi, liderados por la teniente alcalde María José Herrero, pudieron conocer de primera mano la experiencia de Kaunas (segunda ciudad más importante de Lituania) en promoción de la economía creativa y su contribución al desarrollo urbano sostenible e integrado y debatir con ellos y con el resto de ciudades socias de la red Creative Spirits, los proyectos destinados a revitalizar el centro histórico de Ibi.

Sin duda, los representantes de Ibi, miembros del foro de participación ciudadana creado a través del proyecto Creative Spirits, valoran de manera muy

positiva la visita de estudio pues han podido extraer ideas muy interesantes para el centro histórico de Ibi y sobre todo, aprender de las experiencias vividas por otras ciudades europeas que sufren o han sufrido de problemáticas similares.

Concretamente, para el ilustrador Fernando Fernández (Fefeto) la participación en estas reuniones ha sido muy interesante “porque te das cuenta que se pueden hacer muchas cosas y poner en marcha proyectos si existe colaboración entre todos”.

Opina que es muy motivador el intercambio de experiencias y comenta que en Kaunas ha nacido un colectivo de creadores de diferentes ámbitos y disciplinas con el que las autoridades locales tienen un canal de comunicación constante para llevar a cabo proyectos que están funcionando.

La siguiente reunión internacional tendrá lugar en Ibi los días 20 y 21 de marzo de 2018, en la cual, además de los talleres de trabajo propios de la red, se realizará un seminario abierto al público sobre innovación a la hora de conseguir recursos para ejecutar las estrategias y sobre financiación europea.



A la reunión en Kaunas (Lituania) han asistido Fernando Fernández, la edil M^a José Herrero y Marta Monllor

El foro ciudadano prepara las bases para el concurso de ideas del casco antiguo

Escaparate. IBI

El proyecto Urbact ha entrado ya en su segunda fase donde habrá que diseñar de manera participativa los planes pensados para el casco antiguo, de cara a conseguir un espacio vivo y sostenible.

Para ello se va a convocar un concurso de ideas. Según explica

Alberto Lorente, “el concurso se encuentra en fase de borrador ya que la versión definitiva se hará de manera colaborativa entre todos los miembros del foro de participación ciudadana”.

El objetivo de este concurso, añade, no es que solo sea un premio, sino que conste de tres fases. En primer lugar, una selección de ideas; después, una fase

de desarrollo de las ideas de manera colaborativa con voluntarios y profesionales con experiencia en la materia y, por último, la concesión de un premio y su inclusión en la estrategia de desarrollo urbano de la ciudad.

Para esta fase hay un presupuesto total de 740.000 euros, de los cuales, Ibi dispondrá de 65.000 euros.

El Ayuntamiento construye un muro de contención en el solar ubicado frente a la rotonda del pozo de nieve

Escaparate. IBI

El Ayuntamiento está construyendo un muro de contención para evitar los deslizamientos y corrimientos de tierra que se producen a causa de las lluvias en el solar situado frente a la rotonda del pozo de nieve, en el cruce de la avenida Juan Carlos

I con la calle Alicante.

Esta actuación, según explica el edil de Urbanismo, Santiago Cózar, “responde a una demanda de los vecinos de la zona que se quejaban de los corrimientos de tierra que se producen al llover, ensuciando la acera hasta llegar a hacerla impracticable y llegando incluso a la calza-

da, lo que supone un peligro para los conductores”.

En concreto, se va a construir un pequeño muro de unos 60 centímetros de altura utilizando un bloque armado de caravista con una albardilla que podrá servir de asiento. Está previsto que las obras finalicen en dos semanas, aproximadamente.



Las obras está previsto que concluyan en dos semanas

GASTRO CASTALLA

Certamen de innovación gastronómica para profesionales y aficionados

Inscríbete gratis en www.gastrocastalla.es

Advertixen del perill de ficar-se davall de l'arbre

Els socialistes demanen que s'adopten mesures per a evitar accidents

P.L. IBI

El grup municipal socialista ha presentat una sol·licitud en l'Ajuntament advertint del perill que suposa l'arbre de Nadal instal·lat en la plaça de la Llibertat.

Els socialistes han arreglat la preocupació d'un veí que va veure com el passat cap de setmana un grup de xiquets entrava dins de l'arbre, colant-se per l'obertura d'uns 30 centímetres que hi ha entre el sòl i l'estructura lluminosa.

El PSOE demana que es prenguen les mesures oportunes per a evitar accidents.



Entre el sòl i l'arbre de Nadal hi ha una obertura de 30 centímetres



El contenidor es troba en el carrer Manuel de Falla

Diputació redactarà el projecte per a renovar la xarxa d'aigua en el barri Sant Jaume

Escaparate. IBI

La Diputació, des del Cicle Hídric, ha concedit a l'Ajuntament una ajuda de 11.253 euros per a la redacció del projecte de la renovació de les xarxes d'aigua potable i clavegueram en el barri Sant Jaume.

A més de la renovació de les xarxes, es canviarà l'asfalt i s'adaptaran les voreres per a fer-les accessibles. Els carrers inclosos en el projecte són: Xixona, Babieca, Tizona, Juramento de Santa Gadea, Tratado de Almazra i El Cid. L'edil de l'àrea d'Urbanisme, Santi Cózar, explica que

“una vegada redactat el projecte, la nostra intenció és treballar per a poder incloure estes obres en un altre projecte subvencionable dins del Cicle Hídric de la Diputació d'Alacant, o en cas negatiu, poder incloure-ho en els pressupostos municipals de l'any pròxim”

El PSOE demana que es lleve un contenidor de damunt d'una vorera

P.L. IBI

Els socialistes s'han fet ressò de la demanda d'un veí del carrer Manuel de Falla perquè es lleve de la vorera un contenidor de reciclatge de vidre, que es va col·locar en eixe lloc mentre es realitzaven les obres d'asfaltat de la calçada. Segons

explica el PSOE en la sol·licitud que ha presentat en l'Ajuntament, “a dia de hui, el carrer ja està asfaltat i les línies pintades en la calçada i rastell; no obstant això, seguix sobre la vorera, impeditint l'accessibilitat i obligant els vianants a baixar per a rodejar-ho, amb el perill que açò entranya”.

Ajuntament d'Ibì

Esta navidad súbete gratis al TREN DEL COMERCIO

del 15 de diciembre al 5 de enero

MAÑANAS - DE 11:00H A 14:00H - RUTAS POR LOS BARRIOS -

18, 22, 28 diciembre y 3 enero: San Miguel y Reyes Magos.

19, 23, 29 diciembre y 4 enero: Ciudad Deportiva y Sagrada Familia.

20, 26, 30 diciembre: La Dultura.

21, 27 diciembre y 2 enero: Campos y Mirasol.

24 y 31 de diciembre: Centro comercial de Ibì.

TARDES - DE 17:00H A 20:00H - CENTRO COMERCIAL DE IBÌ.

***** RUTA ESPECIAL "MERCADO DE LOS REYES MAGOS".**
15, 16 y 17 diciembre. Salida Plaza Centenario (Vía de servicio Juan Carlos I).

* SALIDA y LLEGADA de todos los trayectos: Puerta principal de MERCADO CENTRAL.
(excepto 15, 16 y 17 de diciembre que sale y llega a la Plaza del Centenario).

** Los niños MENORES DE 12 AÑOS podrán subir al tren acompañados por un adulto.

acj **ac bis**

CONCERT DE NADAL

A.M. Santa Cecília de Castalla

Banda Jove, dirigida per M^o José Bautista Sàez
i Jordi Sempere Azorín.

Banda Gran, dirigida per Saul Gómez Soler.

Dissabte 16/12

19:30 h.

Auditori de Castalla

Tibi rep quasi 30 subvencions de la Diputació

Una de les ajudes més importants ascendix a prop de 300.000 euros

P.L. TIBI

L'Ajuntament de Tibi ha rebut vint-i-huit subvencions enguany procedents de la Diputació d'Alacant, la majoria d'elles per al manteniment de servicis que ja es presten en el municipi i altres per a la posada en marxa de nous projectes.

Una de les ajudes més quantioses va destinada a la renovació de la distribució d'aigua potable des del nucli urbà de Tibi fins al depòsit de la urbanització Pinares de Meclí. Este projecte, que es va sol·licitar en

2016, ha sigut inclòs en el Pla provincial d'Obres i Servicis d'enguany i ha rebut una subvenció de 297.500 euros per a cobrir el pressupost total de l'obra, que ascendix a 350.000 euros. Els treballs, que executarà directament la Diputació, començaran previsiblement l'any pròxim.

Les obres que sí s'han dut a terme ja són les del canvi de paviment en la piscina municipal. Este actuació, pressuposta en 28.798 euros, ha sigut subvencionada per la Diputació amb 20.708 euros.

El dissabte 23 de desembre

Concert de Nadal de la Societat Musical de Tibi

P.L. TIBI

El Teatre de la Vila acollirà el dissabte 23 de desembre el

concert de Nadal, a càrrec de la Societat Musical La Magdalena de Tibi, a partir de les set de la vesprada.

La Biblioteca de Tibi crea un Club de Lectura

La Biblioteca municipal de Tibi ha posat en marxa un Club de Lectura, que està obert a totes les persones interessades en esta activitat cultural i a compartir lectures.

El club està format, de moment, per deu persones i es reuneix dos dilluns de cada mes. El primer llibre que estan llegint es titula *La montaña azul*, de Justo I. Sellés, un escriptor de Beniarrés.



Document històrics de Biar. El passat dijous dia 16 de novembre, l'Ajuntament de Biar va lliurar els objectes apareguts a la Torre Medieval a l'Institut Valencià de Conservació i Restauració i s'espera que amb el procés de restauració 's'aconseguisca descobrir més detalls sobre aquesta troballa. També s'ha depositat a l'IVAC+R un Padró de Riquesa Medieval de l'Arxiu Històric Municipal perquè siga restaurat, ja que es trobava en unes condicions que exigien aquesta mesura.

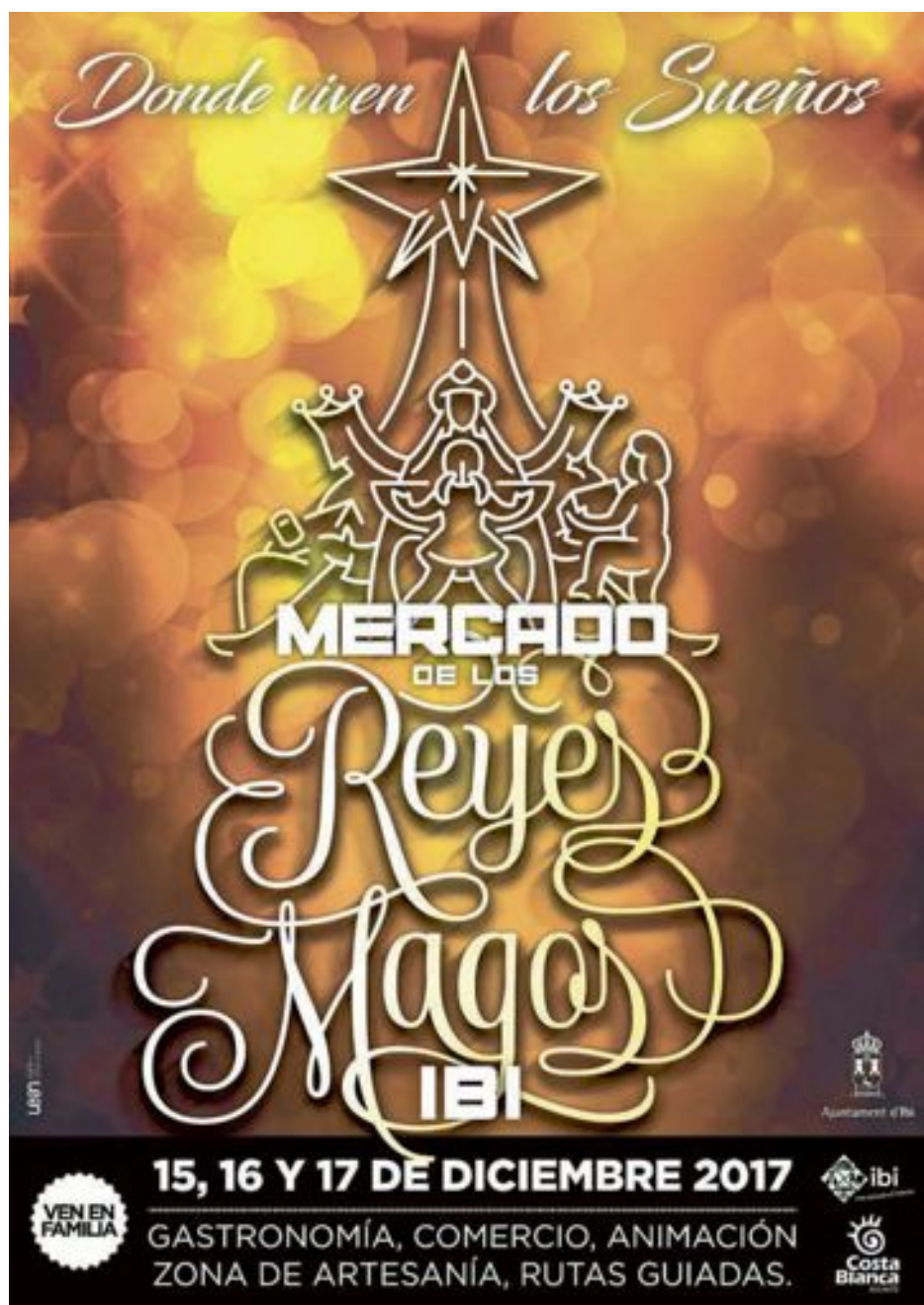



Fuensanta López, edil de Iniciativa Empresarial y Modelo Productivo, muestra el cartel de GastroCastalla

GASTROCASTALLA: primer certamen de innovación gastronómica

“Queremos que Castalla se convierta en un referente gastronómico nacional que apuesta por una alimentación innovadora y saludable”

Entrevista a Fuensanta López, concejala de Iniciativa Empresarial y Modelo Productivo del Ayuntamiento de Castalla

Promover y premiar la innovación gastronómica de quienes se atreven a reinterpretar los platos típicos de Castalla o apuesten por elaboraciones saludables es el objetivo del certamen GastroCastalla, el primer concurso gastronómico organizado por el Ayuntamiento de Castalla a través de su concejalía de Iniciativa Empresarial y Modelo Productivo. Su responsable, Fuensanta López, explica los objetivos de este certamen con el que se busca convertir Castalla en una referencia gastronómica en España. La inscripción al concurso es gratuita y permanecerá abierta hasta el viernes 12 de enero a través de la web www.gastrocastalla.es.

EscaparatE. CASTALLA

¿Quiénes pueden apuntarse al concurso GastroCastalla?

El certamen está abierto a profesionales y aficionados a la

cocina de toda España que se atrevan a reinterpretar los platos típicos de Castalla o a innovar con una alimentación más equilibrada. Hemos incluido dos categorías: en la categoría de aficionados podrán apuntarse aquellos con un nivel *amateur* que disfruten de la cocina, así como estudiantes de cocina, hostelería, tecnología de los alimentos, etcétera que deseen demostrar sus conocimientos culinarios. Pero también hemos propuesto una categoría para profesionales, para que cocineros de restaurantes y bares, y empresas agroalimentarias, puedan lucirse con la calidad e innovación de sus elaboraciones.

¿Qué premios podrán obtener los ganadores?

Se repartirán 1.800 euros entre las mejores elaboraciones de aficionados, mientras que a los ganadores de la categoría profesionales se les entregarán seis sellos ‘UMH Saludable’, concedidos por la Universidad Miguel Hernández de Elche. Estos reconocimientos permitirán a restaurantes, que presenten platos, y compañías de agroalimentación, que participen con productos ya elaborados, certificar en su comunicación corporativa la calidad de sus elaboraciones y su firme apuesta por la innovación gastronómica.

¿En qué modalidades de platos es posible presentarse?

Los participantes de una u otra categoría podrán elegir si se presentan en una, dos o en las tres modalidades de plato disponibles: entrante, tapa, bebida o *snack*; plato principal; o repostería o postre.

¿Qué características deben tener las elaboraciones presentadas?

Queremos animar a todos aquellos que tienen buenas ideas en la cocina, para que nos ayuden a innovar en la gastronomía de Castalla y se atrevan a reinterpretar nuestros platos típicos. Pero, además, uno de los principales objetivos de este certamen es el de promover un consumo

de alimentos 5S, es decir, saludables, sabrosos, seguros y socialmente aceptados. Además, apostamos por alimentos que sean sostenibles, esto es, de origen local y ecológico, que promuevan la actividad económica de nuestra región.

¿Cuándo se celebrará el evento final?

Cuando hayamos cerrado el plazo para las inscripciones, que concluye el 12 de enero, se convocará a los participantes al evento que tendrá lugar el 22 de enero. Será entonces cuando los inscritos deberán presentar sus platos ante un jurado, que fallará qué elaboraciones son las premiadas.

¿De qué modo pueden apuntarse los interesados?

Las inscripciones podrán realizarse de dos modos. En primer lugar, rellenando el formulario *online* disponible en la web www.gastrocastalla.es. También es posible inscribirse descargando el formulario que se encuentra en la pestaña ‘Participa’ de la web del certamen y remitiéndolo cumplimentado al correo electrónico adl@castalla.org de la Agencia de Desarrollo Local de Castalla.

¿Y si los interesados tienen alguna duda?

Hemos procurado ser muy concretos en la información de la web, desde las bases del certamen, publicadas en la pestaña ‘Participa’, como en el listado de preguntas frecuentes (FAQ) que hemos definido. De todos modos, si surgen dudas respecto al proceso de inscripción o la dinámica del concurso, también pueden consultarlas en el correo adl@castalla.org así como a través de las redes sociales: en *Twitter* con el perfil @GastroCastalla y en *Facebook* a través de la página Castalla Emprende www.facebook.com/CastallaEmprende.

Inscripciones hasta el 12 de enero

BIBLIOPARC Nadal 2017

TALLER A DÍA 22 DICIEMBRE CREA TU BOLSA PARA AGUINALDO	LLOC: ESPAI JOVE, CENTRE CULTURAL
TALLER B DÍA 27 DICIEMBRE TARJETAS NAVIDEÑAS	HORARI: 3 TORNES
TALLER C DÍA 28 DICIEMBRE CREA ADORNOS PARA EL ÁRBOL	TORN 1 – DE 09:30 A 11:00
TALLER D DÍA 29 DICIEMBRE RENO PIRULETA	TORN 2 – DE 11:00 A 12:30
TALLER E DÍA 2 ENERO CO DECORACIÓN NAVIDEÑA	TORN 3 – DE 12:30 A 14:00
TALLER F DÍA 3 ENERO CALCETÍN PARA REGALOS	INSCRIPCIÓ: GRATUITA
TALLER G DÍA 4 ENERO GALLETAS NAVIDEÑAS	DEL 4 AL 8 O DEL 11 AL 15 DE DESEMBRE DE
	18:00 A 21:00 HORES AL ESPAI JOVE AL
	CENTRE CULTURAL DE CASTALLA
	Nº D'ALUMNES I EDAT: MAXIM 20
	ALUMNES PER TORN I TALLER. DE 3 A 12
	ANYS
	MÉS INFORMACIÓ: AL CENTRE CULTURAL
	O AL 965560028

Els espais naturals de la Diputació tancaran l'any amb més de 30.000 visites

Escaparate. COMARCA

Si per alguna cosa es caracteritza la província d'Alacant és per la seua diversitat de paisatges. De nord a sud del territori, la Costa Blanca compta amb una completa xarxa d'espais naturals que oferix la possibilitat de gaudir d'una infinitat d'activitats ambientals i d'oci en qualsevol època de l'any.

Xorret de Catí (Castalla), Casa Tàpema (Onil), la Via Verda Agost-Maigmo (Tíbi), El Castellet (Castell de Castells), La Garriga (la Vall de Gallinera), El Plano (Sax), Peñas del Sol (Villena), El Calatafe i L'Avaiol (Petrer), Mas de Prats (Cocentaina-Bocairent) i El Rentonar (La Torre de les Maçanes) conformen este mapa d'espais naturals que tancaran l'any amb la visita de més de 30.000 persones, informen fonts de la Diputació d'Alacant.

Programes didàctics

L'alt interès que desperten estos paratges es posa també de manifest amb el fet que, durant el passat curs escolar (2016-2017), prop de 9.500 xiquets i xiquetes van participar en els programes didàctics que s'impartixen en ells i que han continuat este curs.

Itineraris guiats, jocs, tallers o jornades temàtiques sobre reciclatge, energies renovables i biodiversitat són algunes de les activitats que s'impartixen en estos espais amb la finalitat de conscienciar als alumnes sobre la necessitat de protegir el medi ambient i actuar de forma sostenible.

Dades molt positives

El president del Govern provincial, César Sánchez, ha destacat que es tracta d'unes dades molt positives que corroboren la gran labor que s'està realitzant, tant des de l'àrea de Medi Ambient com des d'Alicante Natura, societat encarregada de gestionar esta xarxa: "Estos bons resultats confirmen l'interès dels ciutadans per estos enclavaments i constitueixen un estímul per a continuar amb el treball que venim



Mapa on estan assenyalats els onze espais naturals gestionats per la Diputació Provincial d'Alacant

desenvolupant en matèria de protecció i conservació del mitjà rural alacantí".

A més, en el que va d'any, Alicante Natura ha desenvolupat nombroses activitats relacionades amb el medi ambient com la jornada senderista de L'Avaiol, en la qual va participar un centenar de persones, o la Nit d'Estreles, una trobada lúdica d'introducció a l'astronomia que va congrega a més de cent participants en l'àrea recreativa de Xorret de Catí.

Les propostes destinades al públic en general han inclòs també una jornada dedicada a les mascotes, una altra a la plantació d'herbes en balconades i terrasses, una altra sobre aus ibèriques i una última sobre apicultura.

En matèria de gestió, Alicante Natura també treballa per a millorar les instal·lacions i l'equi-

pament d'estes zones, prestant especial atenció a aspectes com l'accessibilitat, la seguretat i la prevenció d'incendis forestals.

Així mateix, al llarg d'este 2017 s'han dut a terme diferents actuacions de conservació i millora de la biodiversitat en els paratges naturals, com el seguiment de les espècies de flora i fauna més sensibles i amenaçades, la creació, el manteniment i la millora de tolles que proporcionen aigua als animals o la recuperació de bancals agrícoles com a font d'aliment.

Instal·lacions adaptades

Especialment rellevant és també l'activitat de l'Espai Natural Adaptat de L'Avaiol, on les associacions i centres de persones amb discapacitat de la província poden disposar de forma gratuïta d'un enclavament únic en el qual afavorir el seu contacte

amb la naturalesa.

"En el que portem d'any han sigut més de setanta els grups que han utilitzat estes instal·lacions", ha detallat el diputat de Protecció i Gestió del Territori, Javier Sendra.

Pressupost 2018

Totes estes activitats es mantindran durant el pròxim exercici, en el qual Alicante Natura comptarà amb un pressupost de 1'3 milions d'euros per a la gestió i manteniment dels onze espais naturals de titularitat provincial.

El Consell d'Administració d'Alicante Natura ha aprovat recentment estos comptes, que contemplen també el desenvolupament d'obres, projectes i estudis basats en la sostenibilitat i el respecte pel medi ambient.

Així mateix, el document contempla la defensa, millora, execució d'obres o vigilància d'aquelles finques rústiques, espais naturals, muntanyes i zones verdes de titularitat municipal en les quals, per diferents raons, la Diputació Provincial d'Alacant acorde prestar assistència i cooperació.

daos
PUBLICITAT
Todo en Publicidad

966 560 231
CASTALLA

www.daospublicitat.com

Orto-K Las lentes que actúan mientras duermes para una vista perfecta todo el día

Optica i audiolentes
Ibi Optics

sin cirugía sin gafas sin lentillas

Pz. Miguel Servet, 4 (Ibi) • Tl. 96 655 36 90 • 643 145 081 •

grupo bellod

Navidad 2017
El regalo perfecto

ESPECIALISTAS EN CAVAS, VINOS, LICORES, LOTES NAVIDEÑOS Y REGALOS

C/ Cervantes, 18 - Castalla - Tel. 96 656 08 56 • info@bellod.com • www.bellod.com



Vicente Verdú

Consternación por el fallecimiento de Vicente Verdú a los 33 años de edad

Los vecinos de la villa de Onil se desayunaban el domingo 10 de diciembre con la inesperada noticia del fallecimiento del colivenc Vicente Verdú Arias, de 33 años de edad, cuyo cuerpo sin vida fue encontrado la noche anterior en su casa de campo.

Verdú era muy querido y conocido en Onil, donde instaló hace diez años la primera clínica de entrenamiento personal de la Foia, Coliavent.

Asimismo, fue un emprendedor nato, casi siempre con asuntos relacionados con el deporte, pero también cultivó otras facetas artísticas, como la escritura (había publicado dos libros).

La alcaldesa, Humi Guill, agradece la contribución de Verdú a la vida cultural deportiva y social de Onil. "La pérdida repentina de Vicente Verdú nos crea un severo sentimiento de vacío", afirma la primera edil.

Vicente Verdú Arias fue enterrado el 12 de diciembre entre grandes muestras de dolor.

La Diputación invierte 240.000 euros en el acondicionamiento de la CV-802

Escaparate. ONIL

El departamento de Carreteras de la Diputación de Alicante está finalizando la adecuación de la carretera CV-802, con un presupuesto base de licitación de 240.000 más IVA, mejorando así las condiciones de seguridad vial de los usuarios.

Entre los trabajos realizados destacan: bacheos, construcción de la mediana, reafirmado del pavimento, adecuación de cunetas, reposición de señalización horizontal y vertical, instalación de captafaros en los bordes de la calzada, señalización con hitos cilíndricos, etcétera.



José Domenech

Muere un vecino de Onil tras sufrir un accidente con el tractor que manejaba

Un vecino de Onil sufrió un accidente con su tractor cuando se encontraba labrando en un terreno de la partida Tormo-Castellet el martes 5 de diciembre. Las labores de evacuación fueron muy complicadas por ser en plena noche, a lo que hay que añadir las dificultades del terreno donde se encontraba el herido, de nombre José Domenech, informan fuentes del Ayuntamiento de Onil.

En el rescate intervinieron varios ciudadanos de la villa colivenca, quienes colaboraron con los agentes de la Policía Local en las tareas de búsqueda, localización y rescate. "Sin su colaboración tan loable, hubiera sido muy dificultosa la localización del herido, dadas las horas del suceso y el lugar de muy difícil acceso donde se encontraba, aunque muy lamentablemente falleció", explica la alcaldesa, Humi Guill, que ha agradecido la "desinteresada e inestimable colaboración" de los ciudadanos que ayudaron en el rescate.

También, la familia del fallecido ha transmitido al Ayuntamiento que está muy agradecida con los vecinos de Onil que colaboraron con gran esfuerzo en el rescate, a pesar de las condiciones adversas. Los voluntarios fueron Antonio García Hernández, Darío Marco Ferrer, Francisco García Hernández, Rubén Marco Ferrer, Juan Pedro Martínez Gómez y Francisco Arias Martínez. Asimismo, la familia nos ha mostrado su reconocimiento hacia la Policía Local, Guardia Civil, Bomberos y personal sanitario (ambulancia) por su buen trabajo.

Guill añade que Alcaldía, concejalía de Seguridad Ciudadana y Jefatura de la Policía Local de Onil "agradecemos públicamente a todas las personas que participaron en el rescate; y también a los bomberos, la ambulancia SAMU, médicos del Centro de Salud, la Guardia Civil y los agentes de la Policía Local, y expresamos nuestras más sentidas condolencias a la familia de José Domenech". Por último, la alcaldesa recuerda que José Domenech pertenecía a la Sociedad de Cazadores y al Club Ciclista de Onil y era una persona "muy activa y querida en el pueblo".



Entrega de los diplomas Europass a alumnos de La Creueta

El viernes 24 de noviembre se celebró, en el salón de sesiones del Palacio del Marqués de Dos Aguas, la entrega de diplomas Europass a los alumnos de grado medio de Técnico de Conducción de Actividades Deportivas en la Naturaleza del IES La Creueta de Onil que han participado en el proyecto de movilidad de estudiantes de formación profesional 'Young Employment Door', cofinanciado por el programa Erasmus, que consistió en una estancia en prácticas de tres meses en Irlanda, Irlanda del Norte, Francia y Malta. Sin duda, una oportunidad importante para los estudiantes de Onil, cuyo IES es pionero en participación y coordinación de los programas europeos para la Comunidad Valenciana.

**ÚNICOS ESPECIALISTAS EN
COMPRA-VENTA DE MONEDAS**

**COMPRO
ORO**

**JOYAS - BRILLANTES
MONEDAS-RELOJES**

\$ PAGO EN EFECTIVO \$

Miró

JOYEROS
SAN NICOLÁS, 39 • ALCOY
96 554 66 38

**15 de desembre
20:00 HORES
ESGLÉSIA SANTIAGO APÒSTOL
ONIL**

**16 de desembre
20:30 HORES
PARROQUIA DE SANTIAGO
ALACANT**

**CONCERT de
NADAL**

**CORO DE ADULTOS
DE LA ESCUELA EUROPEA
DE ALICANTE**

**CORAL POLIFÒNICA
CRISTÓBAL PASTOR
D'ONIL**

AMB LA COL·LABORACIÓ DE:



**FELIZ NAVIDAD Y
PRÓSPERO AÑO 2018**



Ocho parejas de *casats* y nueve de *fadrins* componen la *dansà* de este año de *Les Festes d'Hivern* de Ibi

Los actos comienzan el viernes 15 de diciembre con el Pregón y la presentación de la revista *Enfarina't*

Declaradas de Interés Autonómico desde 2009, el viernes 15 de diciembre comienzan en Ibi las tradicionales Fiestas de Invierno, que se prolongarán hasta el día 30.

La *dansà* de este año estará formada por ocho parejas de casados (*casats*) y nueve de solteros (*fadrins*), la gran mayoría de ellos componentes del grupo de danzas local, a los que les ha llegado el momento de ser protagonistas, tras varios años apuntados en la lista de participantes.

El programa de actos comienza el día 15, con la inauguración en el Archivo Municipal de la exposición dedicada este año a los Reyes Magos, donde se mostrarán los trabajos presentados en el I Concurso de Carteles de Reyes Magos de Ibi y se dará a conocer el cartel ganador.

Seguidamente, tendrá lugar el acto del Pregón, que este año lo realizarán los auténticos protagonistas de las Fiestas y su identidad se desvelará en el mismo momento de salir al balcón del Archivo.

Después, se presentará la revista *Enfarina't*, que va por su decimotercera edición.

El programa continúa el sábado con el *Bateig de Santa Llúcia*, un acto dedicado especialmente a los niños ya que se lanzan frutos secos y caramelos desde el cerro de la ermita de Santa Lucía y, por la tarde, el concierto de Navidad.

En la jornada del domingo, *casats i fadrins* serán los protagonistas, con la proclamación de los Reyes de las Danzas y, para finalizar, los primeros bailes en la plaza de la Iglesia.



Programa Festes d'Hivern

Viernes 15 de diciembre

- 20:45h: Las autoridades, pregonero y Castell Vermell se concentrarán en el Ayuntamiento desde donde saldrán en pasacalles hasta el Archivo Municipal
- 21:00h: Inauguración de las Fiestas de Invierno con el Pregón desde el balcón del Archivo y presentación del cartel de la Asociación de Reyes Magos.
- 21:15h: Presentación de la revista *Enfarina't*
- 21:30h: Inauguración de Expo-Nadal en la lonja del edificio.
- 22:30h: Pregón *dels fadrins*, en la plaza de la Iglesia.

Sábado 16 de diciembre

- 11:50h: Concentración de niños y niñas en la plaza de la Palla.
- 12:00h: Inicio del pasacalles presidido por Castell Vermell hasta la ermita de Santa Lucía.
- 12:30h: *Bateig de Santa Llúcia*.
- 18:00h: VIII Concierto de Navidad y Reyes, en el teatro del colegio Salesianos.

Domingo 17 de diciembre

- 10:30h: Procesión de Santa Lucía, desde la iglesia de la Transfiguración del Señor
- 11:00h: Misa en la ermita de Santa Lucía.
- 11:00h: Cros escolar, en la puerta del Ayuntamiento.
- 12:45h: Bajada por la avenida Joaquín Villanova de las parejas que este año protagonizan las danzas. A continuación la *pesadeta del torró*, carreras de *fadrins i casats* y sorteo y proclamación de los Reyes de las Danzas desde el balcón del Ayuntamiento.

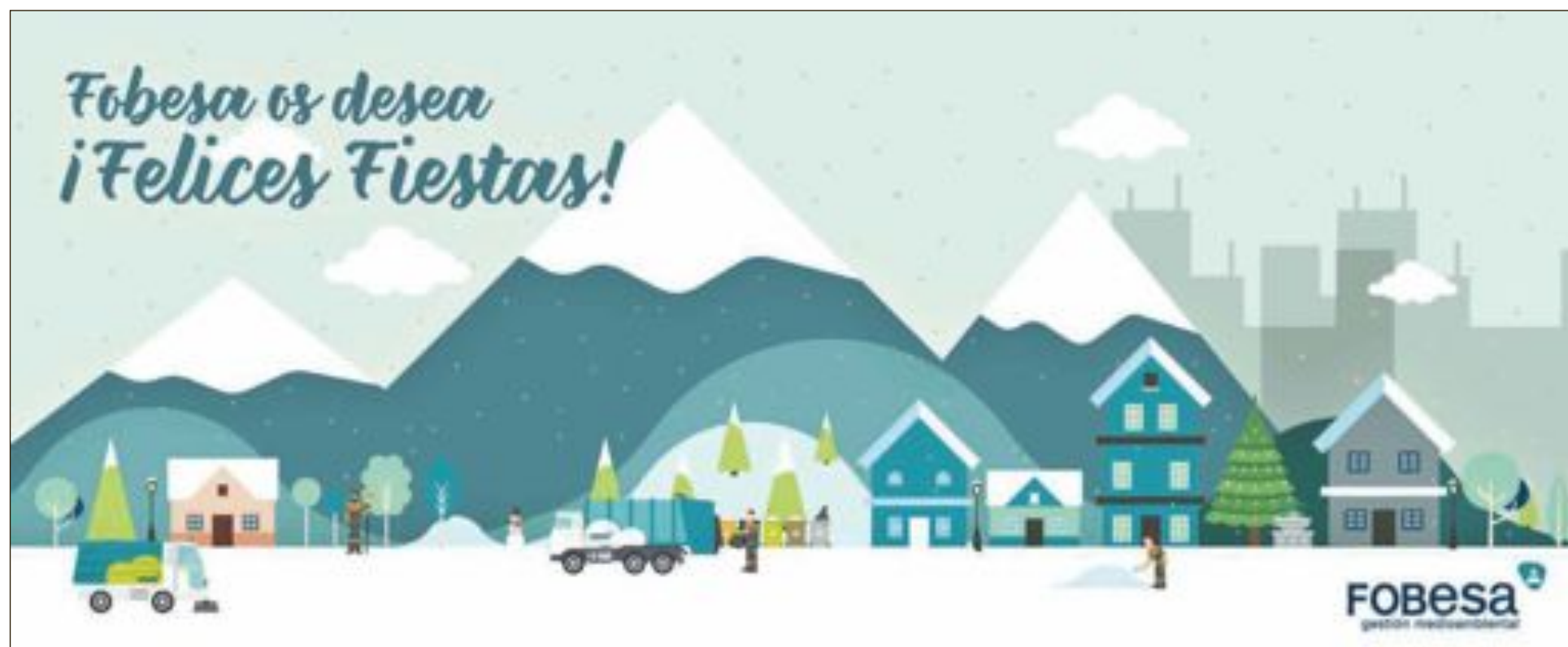

ESPECIAL NAVIDAD 2017



Del 15 al 17 de diciembre

El Mercado de los Reyes Magos llena de fantasía las calles de Ibi

La ilusión y la fantasía vuelven a las calles de Ibi con una nueva edición del Mercado de los Reyes Magos, que se celebra del 15 al 17 de diciembre, organizado por la concejalía de Turismo.

Escenas navideñas con muñecos en movimiento distribuidas por diferentes zonas animarán este mercado, en el que hay 65 puestos de venta de artículos de artesanía, seis establecimientos locales de restauración, ubicados en la zona gastronómica de la plaza del Centenario, y doce asociaciones ibenses en la zona solidaria, situado junto a los museos del Juguete y la Biodiversidad. Durante el mercado, también habrá talleres y juegos infantiles.



Programa Mercado de los Reyes Magos

Viernes 15 de diciembre

17:00h: Apertura del mercado. El tren, tiovivo y atracciones abren al público. Suenan villancicos y la princesa Jasmine, acompañada de músicos, nos transportará al mundo mágico de Aladdín.
18:00h: Inauguración de la exposición 'Biodiversidad' en el Museo de la Biodiversidad.
19:00h: Inauguración oficial.

Sábado 16 de diciembre

11:00h: Apertura del mercado
11:00h: Visita guiada por las Fiestas de Invierno. Salida desde la carpa de la Tourist Info, en la calle Germans Payá.
11:00 a 13:00h: Taller de Navidad. Museo del Juguete.
12:00h: Espectáculo de magia. Plaza de la Iglesia.
12:00h: Cuentacuentos. Museo de la Biodiversidad.
13:00h: Danza oriental. La princesa Esmeralda en el mundo del Jorobado de Nostre Dame. Plaza de la Palla.
17:00h: Los músicos O'Carallo y la princesa Esmeralda recorrerán las calles.

17:00 a 19:00h: Taller de Navidad. Museo del Juguete.
18:00h: Representación 'Los primeros juguetes de Ibi', con Paco Esteve. Museo del Juguete.
20:00: Gran espectáculo de fuego y magia, Boyana Petrova. Plaza de la Iglesia.

Domingo 17 de diciembre

11:00h: Apertura con 'Canijo Circus y Lirolais'.
11:00h: Visita guiada 'Donde nacen los juguetes'. Salida desde la carpa de la Tourist Info, en la calle Germans Payá.
11:00 a 13:00h: Taller de Navidad. Museo del Juguete.
12:00h: Gran espectáculo de circo. Plaza de la Iglesia.
12:00h: Taller de pintura vegetal. Museo de la Biodiversidad.
13:00h: Lirolais y sus cuentos. Plaza de la Palla.
17:00 a 19:00h: Taller de Navidad. Museo del Juguete.
18:00h: Vuelve Canijo Circus. Plaza de la Iglesia.
19:00h: Lirolais y sus cuentos. Plaza de la Palla.
20:00h: Cierre del mercado.

Diferentes espacios en el Mercado

- **Mercado artesano:** Calles del casco antiguo y plaza Iglesia.
- **Zona gastronómica:** Plaça del Centenari.
- **Zona comercios de Ibi:** Calle Manuel Soler (antiguas boleras).
- **Atracciones infantiles:** Plaça de Bous.
- **Hinchables y talleres:** Plaça

- del Centenari, con Sport Viu.
- **Zona solidaria:** Calle Germans Payá.
- **Belén de la familia Cintas:** Calle Mayor
- **Asociación Reyes Magos:** Calle Empedrat.
- **Punto de información turística:** Calle Germans Payá.

PastaManía®
Nos encanta comer bien.
Restaurante Ítalo-Mediterráneo

desea a todos sus clientes y amigos

Feliz Navidad

RECUERDE

Abierto todos los días, excepto el 24 y el 31 para cenas y el 8 de enero por descanso del personal

Avenida de Juan Carlos I, 97
96 555 40 83
www.pastamania.com

ESPECIAL NAVIDAD 2017



V Ruta del turrón Ibi-Jijona

Un total de 130 senderistas, de edades comprendidas entre 5 y 72 años, y provenientes de Ibi, Jijona, Onil, Castalla, Valencia y Madrid, participaron el domingo 10 de diciembre en la V Ruta del turrón Ibi-Jijona, organizada por la asociación de vecinos de La Dulzura. La ruta transcurre por el antiguo camino que une ambas localidades, para recordar los viajes que realizaban los ibenses, ya que Ibi pertenecía al Partido Judicial de Jijona (antiguamente el *Lloc* de Ibi era considerado como un *carrer de Xixona*), y también para trabajar en el turrón o para comprarlo.

La ruta culminó con la visita al Forn del Raval de la Peñita, antiguo horno de leña árabe que data del año 1495, y a pleno rendimiento, y la feria de Navidad.



En la colecta del año pasado se recogieron 2.000 kilos de alimentos

La Comisión de Fiestas organiza el 16 de diciembre una colecta de alimentos para Cáritas

La Comisión de Fiestas convoca para el sábado 16 de diciembre su tradicional colecta de alimentos y dinero para la compra de botellas de butano para las agrupaciones de Cáritas de las parroquias de Santiago Apóstol y la Transfiguración del Señor.

Esta actividad tendrá lugar en el Casal Fester, de 10 a 14 horas y de 16 a 18:30 horas.

El año pasado, se recogieron unos 2.000 kilos de alimentos y la Comisión donó, además, 200 vales canjeables por botellas de butano.

¡Qué suerte poder cuidarte un año más!

Feliz Navidad

Ven a nuestra clínica y
TE REGALAMOS UNA PARTICIPACIÓN
PARA EL SORTEO
DE LA LOTERÍA DEL NIÑO.

En Cimer nos sentimos muy
afortunados por poder
cuidar de tu salud
bucodental cada día y por eso,
estas Navidades
queremos compartir
nuestra suerte contigo.

CIMER+ Salud Dental
En boca de todos

966 552 125
www.clinicacimeribi.com
Avda. Juan Carlos I, 74 - IBI



La iniciativa del tren turístico ya se ha puesto en marcha en localidades como Onil y Biar

Comercio habilita un tren turístico gratuito para animar la campaña de Navidad en Ibi

El Ayuntamiento de Ibi, a través de la concejalía de Comercio y en colaboración con la Agrupación de Comercio Ibense (ACI) y de la Asociación de Comerciantes de la Avenida de la Paz, van a habilitar un tren turístico que recorrerá la localidad para fomentar el ambiente navideño y las compras.

Según explica la edil, Pilar Herráiz, “este tren es un atractivo más para la campaña navideña y que, al igual que en otras localidades y centros comerciales, es un medio para promocionar la oferta comercial en esta época tan especial y que todos los vecinos y visitantes puedan disfrutar de un cómodo recorrido por todas las zonas de Ibi,

descubriendo los encantos de cada una de ellas”.

El vehículo entrará en funcionamiento el viernes 15 de diciembre hasta el 5 de enero y los viajes son gratuitos.

Días y horarios

Por la mañanas, el tren realizará una ruta por los distintos barrios en horario de 11 a 14 horas. Por las tardes, de 17 a 20 horas, recorrerá las calles del centro comercial.

El calendario es el siguiente: los días 18, 22, 28 y 3 de enero recorrerá los barrios San Miguel y Reyes Magos; los días 19, 23, 29 y 4 de enero visitará la Ciudad Deportiva y el barrio de la Sagrada Familia; los días 20, 26

y 30, estará en el barrio de La Dulzura y los días 21, 27 y 2 de enero, en Campos y Mirasol.

Asimismo, los días 24 (Nochebuena) y 31 de diciembre (Nochevieja), el trenecito recorrerá las calles del centro comercial.

La salida y llegada de cada trayecto estará situada en la puerta principal del Mercado Central y los menores de 12 años deberán ir acompañados por un adulto.

Con motivo del Mercado de Reyes Magos, el fin de semana del 15 al 17 de diciembre, el tren realizará una ruta especial.

La salida se realizará desde la plaza del Centenario, por la vía de servicio de la avenida Juan Carlos I.

El Ayuntamiento ibense organiza el primer concurso de arreglo de fachadas comerciales

El concurso de escaparatismo llega a su vigésima séptima edición

La concejalía de Comercio ha convocado este año el Concurso de Arreglo de Fachadas en comercios, que se unirá al tradicional concurso de escaparatismo, que ya va por su vigésima séptima edición.

El objetivo de este certamen es reconocer el esfuerzo de los comerciantes por mantener atractivos los escaparates de sus establecimientos y ahora también las fachadas, mejorando la imagen comercial del municipio, animando las compras y creando un ambiente propio de la estación navideña, según explica la edil de Comercio, Pilar Herráiz.

Abastos, cuya apertura sea anterior al 1 de diciembre de 2017.

Premios

El certamen establece tres premios de 500, 300 y 200 euros, respectivamente, que incluyen cada uno de ellos, además, un premio valorado en 400 euros en cuñas publicitarias en Radio Ibi.

El premio especial al arreglo de fachada está dotado con 500 euros.

Como novedad de este año, se ha establecido una mención especial que se otorgará al escaparate que obtenga el mayor número de votos a través del programa de Radio Ibi y ACI concederá un premio de 200 euros a sortear entre los ciudadanos que realicen su votación a través del programa.

El jurado visitará los escaparates y las fachadas participantes hasta el 15 de diciembre donde se valorará la imagen, iluminación, originalidad, creatividad y colorido, así como el uso de motivos navideños tradicionales de Ibi.

El fallo del jurado se dará a conocer el 22 de diciembre.

El fallo del jurado de los escaparates y las fachadas participantes se dará a conocer el 22 de diciembre

El concurso está abierto a todos los establecimientos comerciales de venta al detalle, incluyendo el Mercado de



COOL XMAS
#ACTIU

**GRACIAS
POR SER PARTE
DE NUESTRA
HISTORIA**

Un año para quitarse el sombrero,
ante vuestra confianza.

Bon nadal i feliç 2018

© actiu.com/hat



ACTIU



ESPECIAL NAVIDAD 2017

Leer es la segunda actividad cultural más practicada por los españoles

El Observatorio de la Lectura destaca el aumento de lectores

Aunque la creencia predominante es que la gente lee cada vez menos, los datos reales indican todo lo contrario, según consta en los informes de 2017 del Observatorio de la Lectura y el Libro, dependiente del Ministerio de Educación, y de la Federación de Gremios de Editores de España (FGEE).

Actualmente el índice de lectores se sitúa en el 62,2 por ciento, de los cuales el 59% suele leer libros en papel y el 17,7% libros digitales.

El informe del Ministerio también destaca que leer es la segunda actividad cultural más practicada por los españoles y

que el índice de lectores ha crecido 3,5 puntos en los últimos cuatro años.

“Quien regala un libro, además de un obsequio, está regalando un delicado elogio”

Los datos de la FGEE mantienen la misma línea ya que se afirma que en los últimos 15 años se ha registrado un incremento de 11,2 puntos en la proporción de lectores frecuentes.

El gasto medio anual en

libros (no de texto) es de 47,2 euros por hogar y 18,8 euros por persona, lo que sitúa a España como sexto país europeo con mayor gasto medio anual en libros por hogar. La media en la Unión Europea está en 103 euros.

Otro dato destacado es que la librería es el canal de venta de libros por excelencia y que en 2016 se publicaron 86.000 volúmenes, un 8,3 por ciento más que el año anterior.

Según el informe del Observatorio, España es el cuarto país europeo (detrás de Reino Unido, Alemania y Francia) con mayor número de novedades anuales y el quinto, con mayor disponibili-



dad de títulos. Y por su volumen de ventas de 2.889 millones de euros, ocupa el noveno lugar como mercado del libro más grande del mundo, por detrás de Estados Unidos, China, Alemania, Japón, Reino Unido, Francia, Italia y Corea del Sur.

Sin embargo, sigue habiendo un dato preocupante y es que el

39% no leyó ningún libro en 2015, según el informe de la Federación de Gremios de Editores.

Por eso, regalar un libro esas navidades sigue siendo una magnífica elección porque “quien regala un libro, además de un obsequio, está regalando un delicado elogio”.

Recomendaciones para esta Navidad

Librería Avenida

- *Sáhara español, el último reemplazo*, de Xavier Gassió.
- *El hombre que plantaba árboles*, de Jean Giono.
- *El espartano*, de Javier Negrete.
- *Llamadme Alejandra*, de Espido Freire, premio Azorín 2017.
- *No culpes al karma de lo que te pasa por gilipollas*, de Laura Norton.

Librería Garabatos

- *Los parientes del doctor García*, de Almudena Grandes.
- *Mi primer principito*, Editorial Bruño.
- *El fuego invisible*, de Javier Sierra, premio Planeta 2017.
- *Felices*, de Elsa Punset.

Librería Plumier

- *Leer te da superpoderes*, Editorial Algar.
- *Cuentos de buenas noches para niñas rebeldes*, Editorial Destino.
- *El viaje*, de Francesca Sanna.
- *4, 3, 2, 1*, de Paul Auster.
- *Aquellos tiempos*, de Carmen Reche.

Librería Miralles

- *El gigante enterrado*, de Kazuo Ishiguro.
- *La diversión de Martina*, de Martina d'Antiochia.
- *Origen*, de Dan Brown.
- *El francotirador indignado*, de Mr. X.



Librerías colaboradoras

LIBRERÍA
PLUMIER
PAPELERÍA

GARABATOS
PAPELERÍA - LIBRERÍA

LIBRERÍA-PAPELERÍA
Miralles

 **AVENIDA
NINES**
Librería - Papelería



Un captura de imagen del vídeo navideño, que puede verse íntegro en Youtube

La escuela municipal de Biar realiza un vídeo para felicitar la Navidad e invitar a todo el pueblo a la Trobada de 2018

La escuela infantil municipal ha decidido este año cambiar la tradicional tarjeta de felicitación navideña por un vídeo, donde los niños de 1 a 3 años son los protagonistas. La iniciativa ha contado con la participación de los padres y de vecinos del pueblo, como Fina Samper y Heretat de Soler, que han prestado sus casas y establecimientos para grabar las imágenes. El montaje finaliza invitando a todo el pueblo a participar de *Les Trobades de Escoles Valencianes*, que este año se celebran en Biar, explica la edil de Educación, Asun Gregori. El preestreno del vídeo tuvo lugar el jueves 14 de diciembre en el Centro Cultural y ahora se podrá ver en Youtube.



Cartel de la trigésima primera edición de Les Trobades de Escoles Valencianes, que se celebran el 9 de junio en Biar

Carrera navideña y la fiesta dels Balls del Jesús, actos destacados de Navidad

Los actos navideños programados por el Ayuntamiento de Biar comienzan el sábado 23 de diciembre con una carrera de Navidad para toda la familia.

El acto, al que hay que inscribirse previamente, comenzará a las 17 horas desde la plaza de la Constitución y se dará dos vueltas al circuito, de dos kilómetros de distancia.

Para la tarde del 24 de diciembre (Nochebuena), el Ayuntamiento invita a todos los vecinos a recuperar la tradición del aguinaldo y, para ello, los convoca a las 18 horas en la puerta del Ayuntamiento, desde

donde se saldrá para visitar las casas, acompañados por los miembros de l'Associació d'Estudis Tradicionals 'Sagueta Nova'.

El 30 de diciembre se celebrará la *Festa dels Balls de Jesús*, una tradición recuperada el año pasado. El acto comienza a las 17 horas con la pareja de reyes que se colocarán en el centro de la plaza para iniciar la *Volteta de la Reina*, a la que se unirán *els virreis i la sagueta del fadrins*. El 31 de diciembre (Nochevieja) después de las campanadas de la Iglesia habrá música ambiente para dar la bienvenida al año 2018.



Villancicos para los Reyes Magos

El 5 de enero es una fecha muy especial para todos los niños y Elos de Biar la celebran acompañando a los Reyes Magos durante la Cabalgata, vestidos de pastorcitos. Posteriormente, son recibidos con villancicos en la Iglesia, mientras ofrecen Oro, Incienso y la Mirra a Jesús recién nacido. Ya en la plaza del Ayuntamiento, los Reyes Magos obsequian con regalos a todos los niños de 1 a 8 años.





El sábado 23 de diciembre a las 12 horas

Tibi organiza un taller para confeccionar *aixames*

Para continuar con la tradición de rodar *aixames* en Nochebuena, el Ayuntamiento organiza todos los años un taller donde se aprende a confeccionar estas antorchas de esparto.

El taller tendrá lugar el sábado 23 de diciembre, a las 12 horas, en el Paseo de la Santa. El día 24 (Nochebuena) por la tarde, se encienden las *aixames* y se ruedan por la plaza. Otra de las actividades organizadas para estas fechas es el taller de tarjetas de Navidad, que se celebra el sábado 15 de diciembre en la Biblioteca municipal. Las tarjetas se confeccionarán con material de reciclaje.

El viernes 22 de diciembre hay prevista una adición de los alumnos de la escuela de música



Las *aixames* se encienden y ruedan la tarde del 24 de diciembre

ca y el sábado día 23 tendrá lugar el concierto de Navidad, a cargo de la Sociedad Musical La Magdalena. Comenzará a las 21 horas en el Teatro.

Las fiestas navideñas en Tibi continuarán en enero, tras la festividad de los Reyes Magos, con las tradicionales danzas de los Reinados Moro y Cristiano.

Convocado el XI concurso fotográfico de *Les Festes d'Hivern* de Ibi

La Taula de Les Festes d'Hivern ha convocado la undécima edición del concurso fotográfico de las Fiestas de Invierno de Ibi. El objetivo del concurso es la promoción de la fiesta y el fomento de la creatividad fotográfica y este año, a propuesta de la Agrupación Fotográfica de Ibi (AFIBI), se ha aprobado añadir un tercer premio a la Colección de tres fotografías.

El concurso otorgará un primer premio a la colección de

tres fotografías (al menos tienen que contener dos apartados) dotado con 400 euros, un segundo premio de 200 euros y el tercero, de 100 euros.

Además, se concederán premios de 100 euros a las mejores fotografías en los apartados de: Enfarinats, Ballaors, Tapats y Reyes Magos.

Las fotografías se presentarán antes del 23 de febrero de 2018, a las 12 horas en el Archivo Municipal de Ibi.

Exposición de *Les Festes d'Hivern* en el colegio Felicidad Bernabeu de Ibi

Hasta el 8 de enero puede visitarse en el colegio Felicidad Bernabeu de Ibi, la exposición sobre las Fiestas de Invierno y asistir el 15 de diciembre a la recreación de estas fiestas.

Estos actos han sido organizados por el Ampa del centro y la

Asociación de vecinos de la Dulzura y ha colaborado, la concejalía de Fiestas, la Taula d'Hivern, el Grupo de Danzas, el Archivo Municipal, Vicente Sato, Joan Josep Sarrió, Castell Vermell y profesores y alumnos del colegio.



Conciertos de la Coral Ibense y Castell Vermell

La Coral Ibense ofrecerá su tradicional concierto de Navidad el sábado 23 de diciembre, en la Iglesia de la Transfiguración del Señor, a partir de las 20:15 horas. Por otro lado, Castell Vermell ofrecerá su concierto el sábado 17 de diciembre con la participación de la Asociación de Reyes Magos y de alumnos de los colegios de Ibi y comenzará a las 18 horas, en el teatro del colegio Salesiano.

Detrás de aquello que imaginas

AZORÍN
SERVICIOS GRÁFICOS INTEGRALES

Andrés Amado, 5. 03600 ELDA (Alicante)
Tel.: 965 381 606 | E-mail: info@graficasazorin.es | graficasazorin.es

KANAN SPACANINO

AUTOLAVADO CANINO
desde 6€ (sin cita previa)

PELUQUERÍA - ARTÍCULOS PARA MASCOTAS

HORARIO: de martes a viernes, de 10 a 13 h. y de 17 a 21 h.
Sábados y domingos, de 10:00 a 14:00 h.

Disfruta de la experiencia de bañar a tu perro
Visítanos... tu perro, tu casa y tu espalda te lo agradecerán

C/ Riu de les Caixes, s/n (frente Centro de Salud 1) • Tel. 644 436 089 • Ibi

ESPECIAL NAVIDAD 2017

FOTOS: CASTALLA.INFO-ESTACIÓN IX

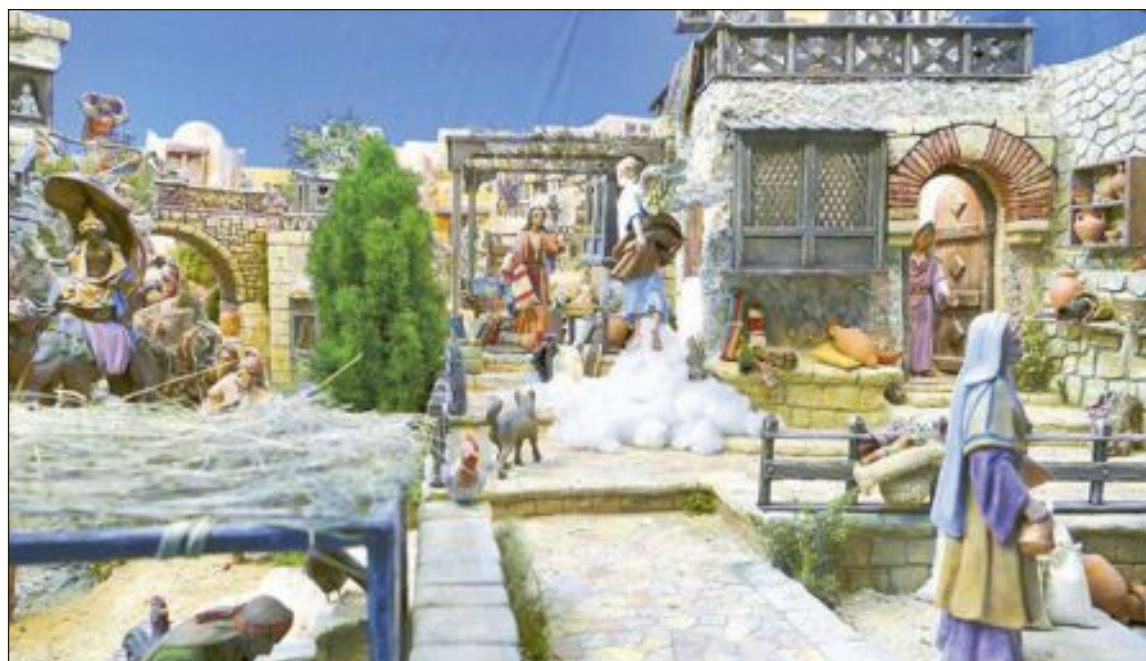

El Grup Betlemista Castalla torna a sorprendre amb el seu muntatge

El divendres 8 de desembre va tindre lloc en la Casa de Cultura de Castalla la inauguració del tradicional betlem confeccionat pel Grup Betlemista Cas-

talla, que pot ser visitat fins al 12 de gener. Este muntatge està patrocinat per la regidoria de Cultura de l'Ajuntament de Castalla i cada any dona una nova,

colorida i espectacular visió de les escriptures, posant especial atenció a la vinguda dels Reis Mags i al Naixement del Jesuït.

Este betlem pot visitar-se de

dilluns a divendres de 18:00 a 20:00 hores i els dissabtes i diumenges de 18:00 a 20:30 hores. De matí pot vore's els diumenges de 12 a 14 hores. Per a la

resta de dies cal concertar la visita telefonant al 96.556.00.28.

També hi ha un Naixement en la plaça de la Font Vella i un betlemet en l'Església Parroquial.



**Construcciones, Rehabilitación, Obra Civil, Excavaciones,
Acondicionamiento de Terrenos, Derribos, Soleras, Reformas, etc.**

CONSTRUEX

Construcciones y Excavaciones

Feliz Navidad

Tels. 96.556.04.29 • 636.954.269
www.construex.com • jmconstruex@gmail.com



ESPECIAL NAVIDAD 2017

FOTOS: CASTALLA.INFO-ESTACIÓN IX



La II *Fira de Nadal* de Castalla registra una gran afluencia de visitantes

Satisfacción entre la organización y los 18 expositores por el buen funcionamiento de este mercadillo de comercios locales

Del 8 al 10 de diciembre se celebró en la plaza Mayor de Castalla la segunda edición de la *Fira de Nadal*, organizada por las concejalías de Comercio, Fiestas y Juventud, en estrecha colaboración con la Asociación de Comercios y Hostelería.

La buena meteorología, con el frío propio del invierno pero sin lluvia ni viento, animó a cientos de vecinos, tanto de Castalla como de otras poblaciones de nuestra comarca, a visitar este mercadillo navideño que contó con un total de 18 expositores locales, con una variadísima oferta comercial (moda, complementos, cosmética, joyas, regalos, etcétera). Como novedad, este año participaron tres puestos de hostelería, “que hicieron el ambiente más agradable y propiciaron que la gente se quedara a consumir en las carpas de hoste-

lería”, explica la edil responsable de este evento, Isa Verdú, quien tras hablar con los comercios participantes asegura que “están muy contentos con el resultado”.

Las actividades complementarias se desarrollaron tal y como estaban previstas: música con el pasacalles de El Sogall, un concierto de villancicos a cargo de la Banda Infantil y la Banda Jove de la Agrupación Musical Santa Cecilia de Castalla y talleres infantiles para confeccionar tarjetas de Navidad y pandere-tas, con la participación de más de 300 niños en total.

Verdú agradece la participación de todos los comerciantes, músicos y colaboradores que han hecho posible que esta segunda edición de la *Fira de Nadal* haya sido todo un éxito, en especial a la Asociación de Comercios y Hostelería por su predisposición y colaboración.





IBI

MERCAT CENTRAL

Con total confianza

puesto 2
T. 616 403 028



CARNICERÍA CASA ROMUALDO
les desea una feliz Navidad
y un próspero año nuevo



puesto 43
T. 817 004173
813 223 032



PESCADOS ACUÑA
desea a clientes y amigos
una feliz Navidad
y un próspero 2018

puesto 47
T. 966 431 065



**ADMINISTRACIÓN DE LOTERÍA Nº3
VIRGEN DE LOS DESAMPARADOS**
saluda a sus clientes y les desea
una Navidad con mucha suerte y un
feliz 2018





Con total confianza

puesto 7
T. 606 754 472



**XARCUTERIA I FORMATGERIA
ANTONIO MARÍN**
desea a clientes y amigos
una feliz Navidad y un próspero 2018

FRUTAS Y VERDURAS 'EL YERNO'
les desea muchas felicidades
para esta Navidad y para el 2018

puesto 5
T. 965 505 702



CARNICERÍA PEDRO Y ADELA
saluda a sus clientes y les desea
una feliz Navidad y un próspero 2018





PESCADOS Y MARISCOS RAQUEL
les desea una feliz Navidad
y un espectacular 2018

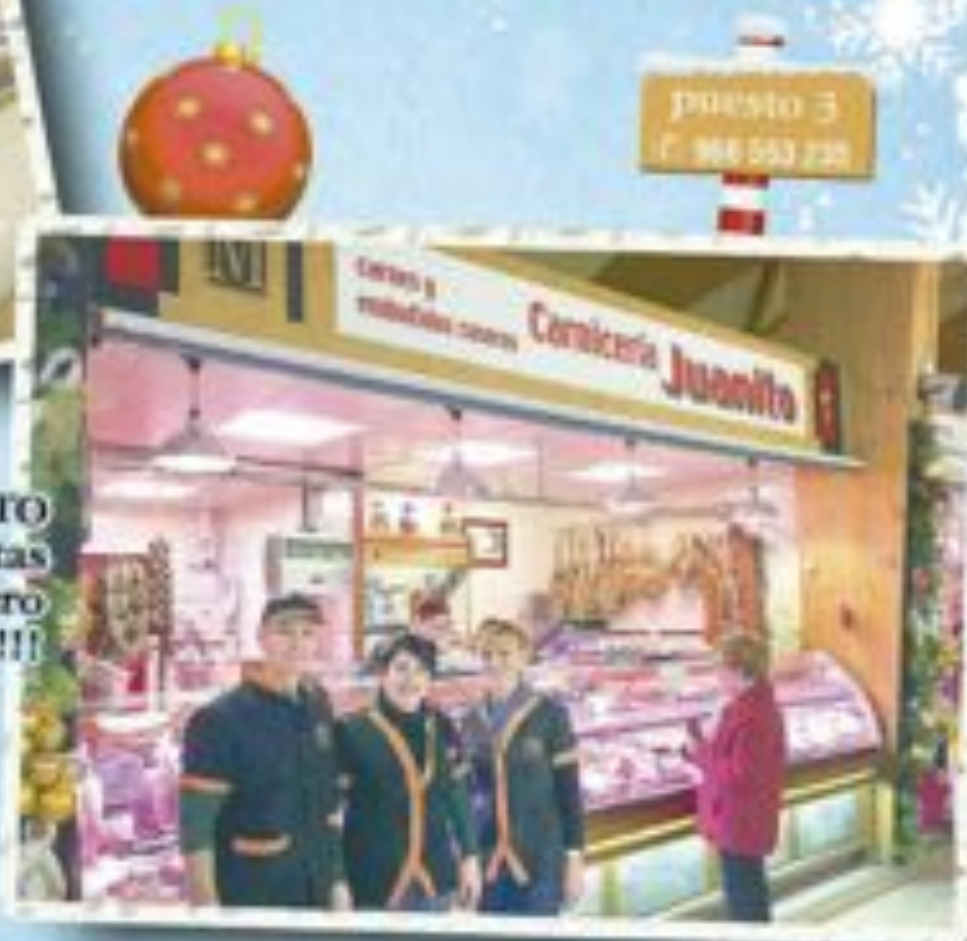

CARNICERÍA JUANITO
les desea que en estas fiestas
no falte buena carne y embutido casero
en sus mesas... ¡¡¡Feliz Navidad!!!



FORN DE PA MARIOLA
agradece su confianza y les desea
una feliz Navidad
y un próspero Año Nuevo



CARNICERÍA MERCAT CENTRAL
os deseamos que tengáis
unas buenas fiestas navideñas
y un feliz 2018



Castalla organiza una escuela navideña en el Polideportivo

La concejalía de Deportes colabora con la organización de una escapada a la pista de patinaje sobre hielo de Elche

La concejalía de Deportes de Castalla ha programado una nueva iniciativa para esta Navidad que ya tenemos a la vuelta de la esquina. Se trata de una escuela navideña para los más pequeños de la ciudad, ya que, debido al gran éxito que tiene la escuela de verano, los padres lo estaban pidiendo desde hace mucho tiempo, y por fin este año será una realidad.

Todos los niños nacidos entre los años 2003 y 2013 pueden inscribirse hasta al 19 de diciembre en la Oficina Municipal de Deportes (Polideportivo). El precio de esta actividad es de 35 euros.

La escuela deportiva navideña contará con numerosas y muy distintas actividades para los niños, desde cine, talleres, actividades psicomotrices, cuentacuentos, excursiones y cómo no, mucho deporte.

Nadal Esportiu Castalla 2017 se celebrará del 27 al 30 de diciembre y del 2 al 4 de



enero.

Por otro lado, para el jueves 28 de diciembre se ha organizado otra interesante actividad de ocio que cuenta con la colaboración del área de Deportes de Castalla. En este caso, se trata de una excursión a la pista de hielo de Elche para pasar toda la mañana patinando sobre este elemento,

tan resbaladizo y frío como divertido.

El autobús saldrá a las 8:30 horas desde el Polideportivo y el regreso está previsto para la una de la tarde.

Las inscripciones pueden formalizarse hasta el 20 de diciembre en Viajes Starbi al precio de 5 y 9 euros (menores y adultos, respectivamente).



Programa Navidad en Castalla

Sábado 16 de diciembre

19:30h: Concert de Nadal a cargo de la Agrupació Musical Santa Cecília de Castalla. Auditorio.

Del 22 de diciembre al 4 de enero

Talleres navideños en el Biblioparc. Ver detalles en página 10.

Sábado 23 de diciembre

19:30h: Concert de Nadal a cargo de El Portell, con motivo del 25 aniversario del grupo. Auditorio.

Domingo 24, Nochebuena

19:00h: La estrella que guía a los Reyes Magos llegará al Castillo de Castalla, iluminando el firmamento desde la Torre Grossa y anunciando así la llegada de las fiestas navideñas.

00:00h: Misa del gallo en la Parroquia de María Asunta. Tras la eucaristía, todos los asistentes, y quienes quieran sumarse, se trasladarán hasta el Portal de Belén instalado en la plaza de la Font Vella, como muestra de alegría por el nacimiento del Niño Jesús.

Del 26 al 30 de diciembre y del 1 al 4 de enero

De 9:00 a 13:00h: Nadal Esportiu. Para niños nacidos entre los años 2003 y 2013. Inscripciones hasta el 19 de diciembre en la oficina del Polideportivo.

Jueves 28 de diciembre

8:30h: Excursión a la pista de patinaje sobre hielo de Elche. Inscripciones hasta el 20 de diciembre en Viajes Starbi. Colabora la concejalía de Deportes del Ayuntamiento de Castalla.

20:00h: *Nineties Trombone Ensemble* en concierto. Auditorio.

Viernes 29 de diciembre

20:00h: Concierto de música de cámara, con María Palacio (clarinete), Desirée Sánchez (violonchelo) y Verónica Pastor (piano). Auditorio.

Sábado 30 de diciembre

18:00h: En la Casa de Cultura, entrega de premios del concurso escolar de tarjetas navideñas organizado por la Asociación Amigos de los Reyes Magos. A continuación, los pajes de Sus Majestades de Oriente llegarán a Castalla para recoger las cartas de todos los niños y niñas. Saludarán desde el balcón de la Casa de Cultura y, seguidamente, recibirán a todos aquellos que deseen entregarles sus peticiones y deseos.

Miércoles 3 de enero

18:00h: 'Supercalifragilístico' (musical infantil y para toda la familia). Auditorio.

Viernes 5 de enero

De 9:00 a 11:30h: Apertura del Campamento de SSMM los Reyes Magos en el parque de la Carrasca, para que los niños y niñas puedan visitarlo y conocerlo antes de la entrada del séquito real a la ciudad de Castalla. Hay que acceder por la avenida de Italia.

19:00h: Cabalgata. Sus Majestades Melchor, Gaspar y Baltasar, acompañados del Heraldo real, sus pajes, músicos y ayudantes, recorrerán la avenida República Argentina hasta llegar al Portal, en la plaza de la Font Vella, y adorar al Niño Jesús. Tras la adoración, saludarán personalmente a todos los niños y niñas que lo deseen.

**UN AÑO MÁS
RENOVAMOS
NUESTRO**

**CLINICAS
LINEA DENTAL**
Dra. CESAR L. RUBIO FACELLI
www.clinicasslineadental.net

COMPROMISO

IBI
Av. Juan Carlos I 56, 1º 966 331 351

ONIL
Av. La Paz 8, 1º 966 557 887

ELDA
Av. De José Martínez González 2 965 380 112

*les deseamos
Feliz Navidad*

ESPECIAL NAVIDAD 2017

FOTOS: CASTALLA.INFO-ESTACIÓN IX



Primer fin de semana del Mercadillo solidario de Manos Unidas de Castalla

La delegación de Manos Unidas de Castalla superó los mil euros de recaudación en el primer fin de semana de su Mercadillo Solidario, que puede ser visitado de nuevo los días 16 y 17 de diciembre en la Casa de Cultura de Castalla, el sábado de 17 a 20 horas y el domingo de 11 a 14 y de 17 a 20 horas.

Según la responsable de esta ONG en Castalla, Toya Bernabeu, “este año nos hemos superado, hemos hecho un mercadillo mucho más grande y con más artículos, porque esta es la primera actividad de nuestro 30 aniversario en Castalla, que lo vamos a celebrar en 2018”.



El alcalde de Castalla, Antonio Bernabeu, y el concejal de Cultura, Jesús Blanco, durante la presentación del Mercadillo de Manos Unidas y el Belén de la Casa de Cultura, acompañados por miembros de Manos Unidas, Castell'Art, el Grup Betlemista Castalla y el párroco, Salvador Valls

FOTO: TOYA BERNABEU



ESPECIAL NAVIDAD 2017

FOTOS: SALVA ASENSI



La tradición de los *fatxos* volverá a estar presente en la Nochebuena colivenca

Paula Molina*. ONIL

Todos los 24 de diciembre, día de Nochebuena, los colivencs salen a la noche para rodar sus tradicionales *fatxos*.

Esta bonita e imprescindible costumbre del pueblo de Onil lleva con él muchísimos años, tantos que si preguntamos a sus mayores nos dirán que ellos de niños ya los rodaban.

La tradición viene seguida con ciertas costumbres que los ciudadanos realizan con gusto. Estas son cosas como subir a la sierra a confeccionar sus propios *fatxos* y compartir ese momento con amigos.

Los *fatxos* son una especie de teas hechas y decoradas con esparto verde y esparto seco (*totxa*), el cual recogen días antes de Nochebuena en la Sierra de Onil. Se realizan de manera artesanal por los colivencs y podemos encontrar, desde los más pequeños a los más mayores, numerosas personas que saben hacerlos.

Con el esparto seco se monta el *fatxo*, uniéndolo con el esparto verde y acabándolo con una trenza de este mismo, por la que se coge y se rueda el *fatxo* hasta que se consume por el fuego, haciendo forma de molinillos con él.

Se trata de una tradición centenaria que comenzó como una celebración pagana donde los pastores hacían estas teas en la sierra para iluminarse y dar calor en sus hogares durante el frío. Más tarde se convirtió en una tradición religiosa, tomando el fuego como elemento purificador y como ofrenda, símbolo de dar calor al Niño Jesús o *Jesuset*.



La noche de los *fatxos*, tradición ancestral, marca el inicio de la Navidad en la pequeña localidad alicantina. Junto a ellos se encuentra la costumbre de pedir el aguinaldo y cantar villancicos por las calles del municipio. Tanto niños como mayores se encargan de continuar esta fiesta característica del pueblo colivenc.

Además, en la plaza Mayor, epicentro de la festividad, se reparten *fatxos* gratuitamente para aquellos que no lleven uno hecho personalmente y se reali-

zan concursos de *fatxos* artísticos, con cuatro premios diferentes: al *fatxo* más grande que pueda rodarse y al más pequeño, y a la persona más mayor y más pequeña que los rueda.

Está claro que esta tradición seguirá con el pueblo de Onil muchos más años, manteniendo el espíritu que la Navidad trae a sus habitantes, como ha sido desde hace más de cien años hasta el día de hoy.

*Paula Molina es alumna de 2º de Bachillerato (Ciencias Sociales) en el IES La Creueta de Onil.

Programa Nadal en Onil

Divendres 15 de desembre

19:30h: Concert de Nades a càrrec de la Coral Polfònica Cristòbal Pastor d'Onil. Església de Santiago Apòstol.

Dissabte 16 de desembre

Visita dels Ninots dels Reis als comerços d'Onil a càrrec de l'Associació de Comerç d'Onil.

Diumenge 17 de desembre

8:30h: Taller de fatxos per la Serra d'Onil, organitzat pel Centre Excursionista Colivenc. Eixida des del Xorro.

12:30 i 17:50h: Representació dels Contes de l'Heraldo. Centre Cultural.

Dissabte 23 de desembre

Visita dels ninots dels Reis als comerços d'Onil a càrrec de l'Associació de Comerç d'Onil.

Diumenge 24 de desembre

9:00h: Eixida dels ninots dels Reis des de la plaça dels Esportistes Olímpics. Herbero i pastes a càrrec de l'Associació d'Hostalers d'Onil. Sorteig de cistelles de Nadal.

12:00h: Concert de Nadal de la Banda Jove del CIMO. Centre Cultural.

19:00h: Concurs de fatxos a la plaça Major.

Dimecres 27 de desembre

11:00h: Festa d'inauguració del Nadal per a xiquets a partir de 3 anys, amb compta-contes, tallers nadalencs, *photocall*, maquillatge... Fins a les 13:00 hores en la Biblioteca Pública (Centre Cultural).

18:00h: 'Fly, el hombre pájaro', teatre infantil a càrrec de la companyia d'Adán Rodríguez. Centre Cultural.

Dijous 28 de desembre

10:00h: Ludoteca per a xiquets a partir de dos anys d'edat. Biblioteca Pública (Centre Cultural). Fins a les 13:00 hores. Amb gymkama, festa nadalenca, activitats d'animació a la lectura, tallers, activitats psicomotrius... Places limitades.

18:00h: 'Caperucita Roja y el lobo vegetariano', teatre infantil. Centre Cultural.

Divendres 29 de desembre

10:00h: Ludoteca per a xiquets a partir de dos anys d'edat. Biblioteca Pública (Centre Cultural). Fins a les 13:00 hores. Amb gymkama, festa nadalenca, activitats d'animació a la lectura, tallers, activitats psicomotrius... Places limitades.

17:30h: Festa Infantil amb berenar popular. Plaça d'Espanya.

Dilluns 1 de gener

20:00h: Concert d'any nou a càrrec del Centre Instructiu Musical d'Onil. Centre Cultural.

Dimarts 2 de gener

10:00h: Ludoteca per a xiquets a partir de dos anys d'edat. Biblioteca Pública (Centre Cultural). Fins a les 13:00 hores. Amb gymkama, festa nadalenca, activitats d'animació a la lectura, tallers, activitats psicomotrius... Places limitades.

Dimecres 3 de gener

10:00h: Ludoteca per a xiquets a partir de dos anys d'edat. Biblioteca Pública (Centre Cultural). Fins a les 13:00 hores. Amb gymkama, festa nadalenca, activitats d'animació a la lectura, tallers, activitats psicomotrius... Places limitades.

18:00h: 'La bruixa Xocolata', animació lectora en la Ludoteca (Biblioteca Pública).

Dijous 4 de gener

10:00h: Ludoteca per a xiquets a partir de dos anys d'edat. Biblioteca Pública (Centre Cultural). Fins a les 13:00 hores. Amb gymkama, festa nadalenca, activitats d'animació a la lectura, tallers, activitats psicomotrius... Places limitades.

17:30h: Xocolatada a càrrec de l'Associació d'Hostalers d'Onil en les escales del Parc Félix Rodríguez de la Fuente.

18:30h: L'heraldo de Ses Majestats d'Orient farà la seua entrada en la Vil·la d'Onil, recorrent els principals carrers del poble per arreplegar totes les cartes que enviarà posteriorment als Reis Mags.

Divendres 5 de gener

18:15h: Cercavila amb el CIMO des del Palau del Marqués de Dos Aigües fins al parc dels Reis Mags per a donar la benvinguda a Melchor, Gaspar i Baltasar.

18:30h: Arribada de Ses Majestats d'Orient al poble d'Onil. Volteig general de campanes i recepció dels Reis Mags. Discurs real amb participació infantil.

Dissabte 6 de gener

Despertar del Reis Mags: Després que els Reis Mags hagen passat la nit en el Museu de la Nina, tots els xiquets i xiquetes estan convidats per a vindre a despertar-los i acomiadar-se d'ells. No oblidis portar un joguet dels que has rebut, participant així en un acte benèfic.



*CONSULTA LAS BASES EN LOS ESTABLECIMIENTOS AGRUPADOS

adCierta comprando en Ibi...

8.000€

"Rasca Rasca"

*Seis sueldos de 500€ y cientos de regalos directos

Esta Navidad suelta gratis al tren del comercio





La Biblioteca Pública de Onil ofrece un amplio abanico de actividades infantiles para Navidad

Este año, como ya es tradicional, se van a llevar a cabo la fiesta navideña y la ludoteca en la Biblioteca de Onil. La organización recae sobre la AMPA del colegio San Jaime y se cuenta con la colaboración de la concejalía de Cultura, la propia Biblioteca, el resto de AMPAs de la villa colivenca y la asociación Reis Mags d'Onil. Las plazas son limitadas, con

la intención de que los más pequeños de la casa se lo pasen bien mientras aprenden y que en todo momento estén bien cuidados y con un servicio y atención óptimos.

La fiesta navideña tendrá lugar el miércoles 27 de diciembre de 11:00 a 13:00 horas, con la novedad de que este año ya se admiten niños desde tres años.

La ludoteca se realizará los días 28 y 29 de diciembre y 2, 3 y 4 de enero, de 10:00 a 13:00 horas, para niños a partir de dos años de edad.

Fuentes de la organización señalan que todas las actividades están diseñadas para cada grupo de edad; "se realizará animación a la lectura, psicomotricidad, talleres navideños, trabajaremos valores y emociones, yoga infantil,

yincana, y contamos con actividades en inglés impartidas por una profesora nativa".

También, el 3 de enero a las seis de la tarde "nos visitará la cuentacuentos la Bruixa Xocolata".

Horario de la Biblioteca

El horario de la Biblioteca para estos días festivos es el siguiente:

-Martes 26 de diciembre: cerrado.

-27, 28 y 29 de diciembre y 2 y 3 de enero: abierto en horario normal.

-Jueves 4 de enero: abierto solo por la mañana (de 9:00 a 14:00 horas).

-Viernes 5 de enero: cerrado.

A partir del lunes 8 de enero, la Biblioteca ampliará su horario por ser época de exámenes.

Las mascotas también celebran la Navidad gracias a Asoka Castalla y su mercadillo solidario

La asociación de defensa y protección animal Asoka Castalla, entidad que actualmente gestiona el albergue de animales situado en la partida de Los Campellos (Castalla Internacional), celebró el domingo 10 de diciembre un mercadillo solidario para recaudar fondos para el

albergue, puesto que en estas fechas tan señaladas nuestros amigos de cuatro patas también necesitan calor, cariño y alimentos. Gracias a las donaciones y a lo que se consiguió recaudar con la venta de artículos, los animales del albergue podrán pasar una Navidad mejor amarga.





Una gran panorámica de los Reyes Magos centra la exposición de belenes de la Diputación de Alicante

La colección cuenta con otras seis maquetas sobre el Nacimiento y la Anunciación y tres pequeños dioramas

“**N**atividad: Escenas de su historia” es el título de la tradicional exposición de belenes de la Diputación de Alicante, una emotiva muestra que este año ofrece siete grandes escenas junto a tres nacimientos de menor tamaño e incluye una gran panorámica de los Reyes Magos.

La espectacular perspectiva de la caravana de los Reyes Magos, inspirada en las montañas de Petra, centra la propuesta de este año y tiene como escenario el desfiladero de Whadi Rum en el desierto de Jordania. Esta gran escena está flanqueada por ‘La Anunciación a María’ y la ‘Anunciata a los Pastores’, la ‘Natividad’ y el ‘Nacimiento’.

En ambos extremos se encuentran sendas escenas del ‘Nacimiento de Jesús’, realizadas por dos socios de Benissa, y La Nucía. Todas las escenas tienen

unas dimensiones de 3x2 metros, excepto la central que mide 6x3 metros, y completan esta iniciativa tres pequeños belenes familiares.

Nueve meses de elaboración

Los trabajos para poder hacer realidad esta muestra comenzaron el pasado mes de febrero y se prolongaron hasta octubre. Nueve meses de meticulosas labores de artesanía y colaboración en equipo para ofrecer un conjunto en el que cada escena ha sido de libre composición.

El horario de apertura al público es de 10:00 a 13:00 horas y de 17:00 a 21:00 horas de lunes a sábado, mientras que los domingos y festivos la muestra podrá visitarse de 11:00 a 14:00 horas y de 17:00 a 21:00 horas. Hasta el 7 de enero. Los días 24 y 31 de diciembre se cerrará la sala a las 19:00 horas.



El presidente de la Diputación de Alicante, César Sánchez, inauguró esta exposición el 4 de diciembre en el Palacio Provincial, junto al obispo de la diócesis de Orihuela-Alicante, Jesús Murgui, y el vicepresidente de la Asociación de Belenistas de Alicante, Antonio Genovés



FELIZ NAVIDAD

WORLDCARS
CONCESIONARIO DE VEHICULOS · WORLDCARS.ES

Tu concesionario para Ibi y comarca

En Ibi: Avda. de Valencia, 57 • 96 636 92 17 • ibi@worldcars.es
En Elche: Avda. Elche Club de Fútbol, 11 • 96 543 13 21 • info@worldcars.es
www.worldcars.es

ESPECIAL NAVIDAD 2017

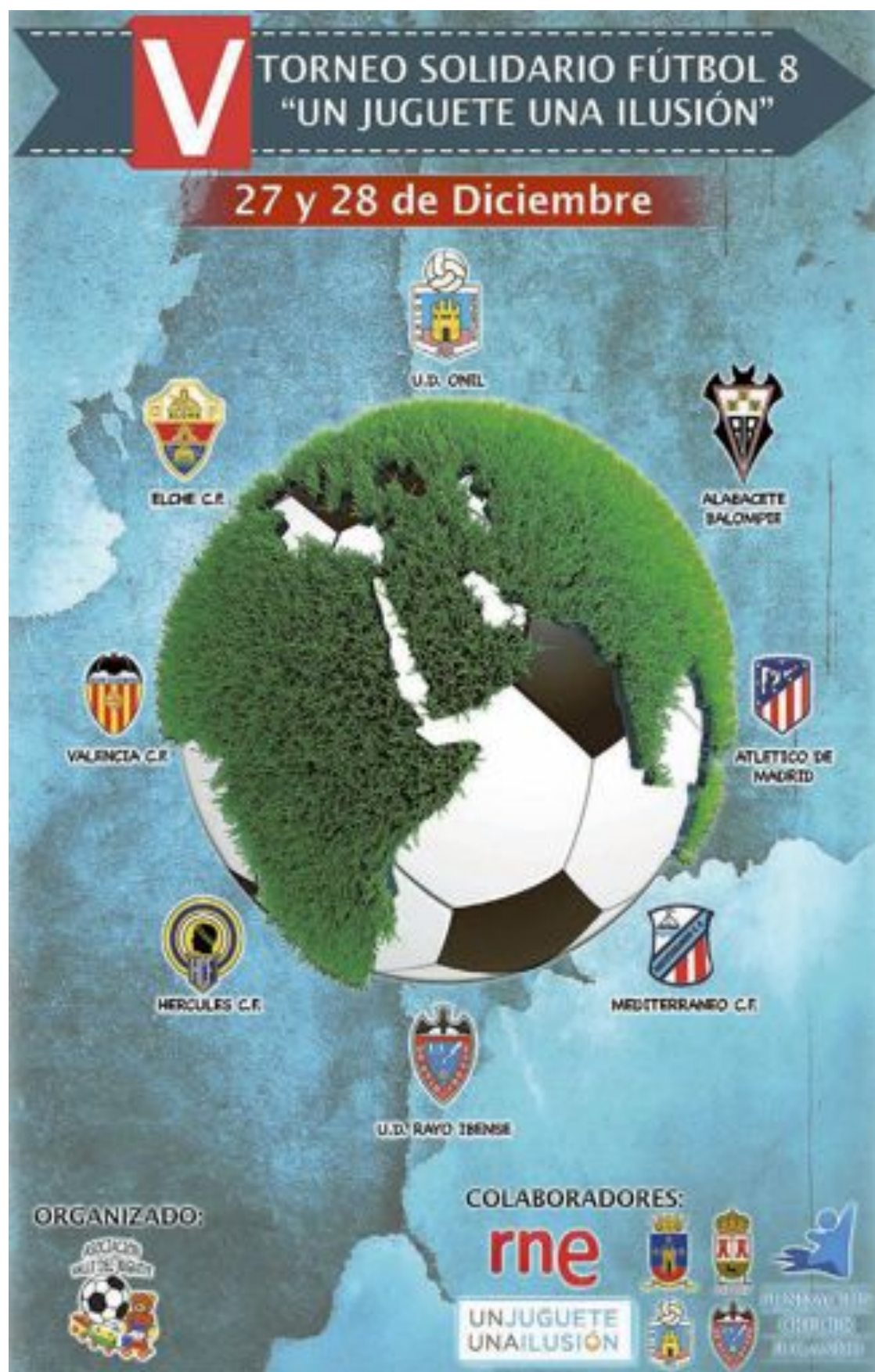

AIJU desarrollará juguetes inteligentes 4.0 para competir en el mercado global

El Centro Tecnológico (AIJU) está trabajando en el desarrollo de *smarttoys* o juguetes inteligentes para que el sector juguetero nacional pueda competir en el mercado global.

El proyecto se denomina *Cloud4toys* y tiene un doble objetivo: Por una parte, el desarrollo de juguetes que incorporen las nuevas tecnologías digitales y que estén conectados a Internet. Estos juguetes, debido a esta adaptación tecnológica, serán una fuente de datos que permitirá conocer patrones en tiempo real para mejorar tecnológicamente.

Además, se podrán extraer datos de comportamiento de los usuarios que ayuden a los expertos a conocer nuevas tendencias, en cuanto a cambios de hábitos, conductas y evolución infantil en tiempo real, en el terreno del juego y juguete.

Por otro lado y de forma paralela, junto a los juguetes, AIJU desarrolla una plataforma en la nube, que permita introducir todo el *big data* que recogerán estos juguetes inteligentes y que cumpla con los protocolos de seguridad.

En esta plataforma, que recopilará, tratará y analizará desde los datos de comportamiento e interacción de los juguetes hasta

los del proceso de producción, AIJU será el administrador.

A esta información podrán acceder las empresas con el objetivo de conseguir juguetes lo más personalizados posibles y una industria juguetera adaptada al entorno 4.0 de toma de decisiones en tiempo real.

Según explica el técnico de AIJU responsable de este proyecto, José Carlos Sola “los juguetes tradicionales se complementarán con las nuevas tecnologías, de forma que interactuando con el juguete físico y el usuario pueda jugar al juego virtual en la tablet o smartphone”.

En definitiva, añade, “se trata de aplicar la información recabada por los juguetes o aplicaciones para conocer cómo interactúa el usuario con el juguete. Y, de este modo, poder personalizar y adaptar los juguetes lo máximo posible a los niños, incluso de diferentes países y culturas”.

Juguetes piloto

El proyecto *Cloud4 Toys* está financiado por el Instituto Valenciano de Competitividad Empresarial (IVACE) y consta de varias fases. La última fase del proyecto desarrollará los primeros juguetes piloto con las empresas participantes.



YA ES NAVIDAD

COMPRA AHORA Y LLEVATE GRATIS
UNA PALETILLA O UNA CAJA DE NAVIDAD

12 meses
sin intereses*
TIN 0% TAE 0%

43"
108 cm

UHD TV HDR

UHD 1300 HZ. PQI

SMART TV

DVB-T2C

USB
GRABADOR

A

UHD DIMMING

MEGA
CONTRAST

WIFI

79C

GRATIS

UHD Samsung
43MU6125

499€

MILAR IBITEL

IBI - Tíbil, 17 Tel. 96 555 46 67

MILAR

Deporte

 Envía la información de tu equipo, club o logros deportivos personales a: deportes@escaparedigital.com



Alumnos de trece centros escolares de la provincia participaron en la jornada



El concejal de Deportes de Ibi, Antonio Rico, durante el acto de entrega de medallas a todos los participantes en esta jornada deportiva adaptada

Medio millar de participantes en las Jornadas de Deporte Adaptado de Ibi

Escaparate. [B]

El miércoles 13 de diciembre se celebraron en el Polideportivo Derramador las Jornadas de Deporte Adaptado organizadas por la Generalitat Valenciana, con la colaboración del Ayuntamiento de Ibi, en las que partici-

paron cerca de 500 personas, entre escolares, profesores y monitores. Esta jornada de juegos y deporte se enmarca en los XXXVI Jocs Esportius de la Comunitat Valenciana.

En el pabellón 2 se desarrolló un circuito de juegos, fútbol sala y baloncesto, mientras que en la

piscina cubierta hubo juegos de equipo y actividades de agua.

En la jornada, que fue todo un éxito, según fuentes de la organización, participaron alumnos de una quincena de centros escolares de la provincia, procedentes de Ibi (Sanchis Banús), Alcoy, Alicante, Elda, Elche, etc.

El concejal de Deportes, Antonio Rico, estuvo presente en esta importante cita deportiva y participó, junto con la directora territorial de Educación y Deporte, Virtuts Torró, en la entrega de medallas a los jóvenes deportistas, que las recibieron con orgullo y entusiasmo.

El ibense Alejandro Climent gana la última prueba del Campeonato de España de Trial y asciende de categoría

Escaparate. IBI

El piloto ibense Alejandro Clement fue el ganador de la última prueba del Campeonato de España de Trial, celebrada en la localidad valenciana de Siete Aguas el sábado 9 de diciembre.

Climent, tras vencer en esta última prueba, empató a 81 puntos en la general del campeonato con el piloto catalán Roger Casas, quien fue el campeón

nacional por los segundos puestos obtenidos a lo largo de todo el torneo.

Una vez finalizado su primer campeonato nacional, Alejandro Climent ascenderá de categoría en el próximo Campeonato de España, con la intención de medirse con pilotos de mayor nivel, adquiriendo así la experiencia necesaria en este deporte tan técnico y complejo como es el trial.



Alejandro Climent, en el primer cajón del podio de la carrera disputada en Siete Aguas (Valencia) el sábado 9 de diciembre

IBIMOTOR-WAGEN S.L.L.

**Especializados en
mecánica en general
chapa y pintura.**

**CONSULTA TU PRESUPUESTO
SIN COMPROMISO**

AVD. De la Provincia, 84 / 03440 Ibi (Alicante)

Telf.: 96 555 35 07 / 626 99 97 89 / E-mail: ibimotorwagen@gmail.com

 [siguenos en facebook.](https://www.facebook.com/ibimotorwagen)



Guillem
Agencia Inmobiliaria

688 98 33 66

A photograph of a person's hands holding a small, white, two-story house model. The person is wearing a dark blue shirt. The background is dark and out of focus.

A G E N D A	
	BALONCESTO
ONIL: Sábado 16 de diciembre. - Inf.Fem.: CD ONIL-CB ASPE. Polid. Municipal, a las 9 h.	
ONIL: Sábado 16 de diciembre. - Cad.Mas.: CD ONIL N2-ADESAVI. Polid. Municipal, a las 11 h.	
ONIL: Sábado 16 de diciembre. - Ale.Mas.: CD ONIL-MURO BASKET NEGRO. Colegio San Jaime, a las 11 h.	
ONIL: Sábado 16 de diciembre. - Cad.Mas.: CD ONIL N3-CB BANYERES. Polid. Municipal, a las 13 h.	
ONIL: Sábado 16 de diciembre. - Jún.Mas.: CD ONIL-ALFÁS. Polid. Municipal, a las 16 h.	
IBI: Sábado 16 de diciembre. - Sén.Fem.: C.B. TEIXERETA - MESON LAR GALEGO ANNA. Polid. Municipal, a las 18 h.	
ONIL: Domingo 17 de diciembre. - Inf.Mas.: CD ONIL N3-CB BIAR. Polid. Municipal, a las 10 h.	
ONIL: Domingo 17 de diciembre. - Jún.Fem.: CD ONIL-NB ALCOI. Polid. Municipal, a las 16 h.	
ONIL: Domingo 17 de diciembre. - Sén.Mas.: CD ONIL-CAROLINAS. Polid. Municipal, a las 18 h.	
CASTALLA: Domingo 17 de diciembre. - Sén.Mas.: CB CASTALLA-CB DÉNIA. Polid. Municipal, a las 18:30 h.	
IBI: Domingo 17 de diciembre. - Sén.Mas.: C.B. TEIXERETA - CB. SANTA POLA. Polid. Municipal, a las 19 h.	
	FÚTBOL
BIAR: Viernes 15 de diciembre. - Benjamín: CD BIARENSE-SP BASE BANYERES. Est. Municipal, a las 19 h.	
CASTALLA: Sábado 16 de diciembre. - Infantil: CF CASTALLA-AKRA ALICANTE. Est. Municipal, a las 9:30 h.	
ONIL: Sábado 16 de diciembre. - Alevín y Benjamín: UD ONIL-SP VILLENA 'A'. Est. Municipal, a las 9:30 y 10:45 h.	
IBI: Sábado 16 de diciembre. - Alevín y Benjamín: PEÑA MADRIDISTA DE IBI 'A'-ELDA PROMESAS 'A'. Est. Climent, a las 9:45 y 11:15 h.	
IBI: Sábado 16 de diciembre. - Ale. y Benj.: PEÑA MADRIDISTA DE IBI 'B'-PINOSO. Est. Climent, a las 9:45 y 11:15 h.	
BIAR: Sábado 16 de diciembre. - Alevín: CD BIARENSE-SP BASE BANYERES. Est. Municipal, a las 11 h.	
 MARUCOM INTERNET RURAL	
	
Casas • Casas de Campo • Pymes Soluciones Económicas, Rápidas y Eficientes	
info@marucom.es 639 124 519 / 965 562 146 C/ Alcalde Juan Rico 7, Castalla	

AGENDA

PILOTA VALENCIANA

AGENDA

ONIL: Sábado 16 de diciembre.- Infantil: UD ONIL-PROMESAS ELCHE 'D'. Est. Municipal, a las 12 h.

CASTALLA: Sábado 16 de diciembre.- Sénior: CF CASTALLA-RACING SAN GABRIEL ALICANTE. Est. Municipal, a las 16:15 h.

BIAR: Sábado 16 de diciembre.- Sénior: CD BIARENSE-BETIS FLORIDA. Est. Municipal, a las 17 h.

IBI: Sábado 16 de diciembre.- Sénior: PEÑA MADRIDISTA DE IBI-UD ONIL. Est. Climent, a las 17:15 h.

CASTALLA: Domingo 17 de diciembre.- Alevín: CF CASTALLA-NOVELDA CF. Est. Municipal, a las 10 h.

BIAR: Domingo 17 de diciembre.- Infantil y Cadete: CD BIARENSE-BANYERES UE. Est. Municipal, a las 10 y 12 h.

CASTALLA: Domingo 17 de diciembre.- Veteranos: CASTALLA VETERANOS-SAN ISIDRO. Est. Municipal, a las 11:30 h.

IBI y ONIL: Miércoles 27 y jueves 28 de diciembre.- V TORNEO SOLIDARIO FÚTBOL 8 'UN JUGUETE, UNA ILUSIÓN'. Categorías Benjamín y Alevín. Clubes participantes: UD RAYO IBENSE, UD ONIL, VALENCIA CF, ATLÉTICO DE MADRID, ALBACETE BALOMPIÉ, ELCHE CF, HÉRCULES CF y MEDITERRÁNEO CF. Estadio Vilaplana de Ibi y Municipal de Onil, a partir de las 10 h.

FÚTBOL SALA

CASTALLA: Viernes 15 de diciembre.- Benjamín: CFS CASTALLA 'B'-EL CAMPELLO 'B'. Polid.Municipal, a las 18:30 h.

IBI: Sábado 16 de diciembre.- Infantil: SALESIANOS IBI-EL CAMPELLO 'C'. Polid.Municipal, a las 10 h.

CASTALLA: Sábado 16 de diciembre.- Pre-benjamín: CFS CASTALLA 'B' y 'A'-AT SALESIANO 'D' y 'B'. Polid.Municipal, a las 9:30 y 10:30 h.

IBI: Sábado 16 de diciembre.- Pre-benjamín: SALESIANOS IBI-SAN JUAN 'A'. Polid.Municipal, a las 11 h.

CASTALLA: Sábado 16 de diciembre.- Infantil: RIBECO CASTALLA-YE FAKY. Polid.Municipal, a las 12 h.

IBI: Sábado 16 de diciembre.- Alevín: FUTSAL IBI-YE FAKI. Polid.Municipal, a las 12:15 h.

IBI: Sábado 16 de diciembre.- Juvenil: FUTSAL IBI 'B'-CFS CAÑADA 'A'. Polid.Municipal, a las 16:30 h.

El Nou Trinquet de Castalla acull el Campionat Autonòmic de Segona

Escaparate. CASTALLA

El dissabte 9 de desembre, les portes del Nou Trinquet de Castalla es van tornar a obrir per a acollir una partida d'escala i corda. Els joves castelluts Yago Verdú i Natxo Martínez, representants del Club de Pilota Nou Trinquet de Castalla, es van enfrontar al CPV Sueca en una partida del Campionat Autonòmic de Segona.

El matí va començar amb diverses partides dels xiquets de l'Escola de Pilota de Castalla, que cada any continua creixent i recuperant així este esport a la ciutat de Castalla.

Seguidament va començar la partida del Campionat. La pilota tornava a rodar per les escales del Trinquet i la parella de Castalla no va decebre. Tocs precisos i rebots elegants van permetre als locals avançar-se al marcador. En cada joc, els aficionats no paraven d'animar i aplaudir. En el ambient es respirava aquell anhel pilotari viscut en dècades anteriors.



L'equip castellut format per Natxo Martínez i Yago Verdú va guanyar al CPV Sueca per un resultat de 60-15

Finalment, els castelluts es van imposar amb un contundent 60-15. Sembla que la pilota s'ha recuperat a Castalla, esperem que haja tornat per a quedar-se.

El diumenge 17 de desembre

podrem tornar a gaudir d'una nova partida al Nou Trinquet de Castalla, i l'organització vol agrair al seu propietari la cessió del trinquet per a estes partides del Campionat.

ATLETISME



Medalla de plata per a Javier Mirón y bona actuació d'altres membres del Club Teixereta d'Atletisme en el Cross d'Alzira

El diumenge 10 de desembre es va disputar el Cross d'Alzira, puntuable per al Circuit Autonòmic de la Comunitat Valenciana, on va participar un grup de corredors del Club Teixereta d'Atletisme, amb els següents resultats: Javier Mirón Caro, 2º lloc de la categoria Júnior Masculí; Manel Granero Cedrón, 6º Infantil Masculí; Marta Pastor Teruel, 7ª Infantil Femení; David Jiménez Madrid, 12º Júnior Masculí; Erik Tejero Gómez, 19º Júnior Masculí; i Moha Hohamed Lámin, 24º Sénior Masculí.

CASTALLA: Sábado 16 de diciembre.- Juvenil: CFS CASTALLA-XALOC ALACANT 'B'. Polid.Municipal, a las 16:30 h.

IBI: Sábado 16 de diciembre.- Sén.Pref.: FUTSAL IBI 'B'-RÁcing SAN JUAN. Polid.Municipal, a las 18:30 h.

CASTALLA: Domingo 17 de diciembre.- Cadete: CFS CASTALLA 'A'-NOVELDA 'A'. Polid.Municipal, a las 10 h.

CASTALLA: Domingo 17 de diciembre.- Sén.Pref.: CFS CASTALLA-TORREVIEJA 'A'. Polid.Municipal, a las 11:30 h.

IBI: Domingo 17 de diciembre.- Sén.Fem.: FUTSAL IBI 'A'-ASPE 'A'. Polid.Municipal, a las 12:15 h.

FRONTENIS

CASTALLA: Sábado 16 de diciembre.-1ª Div.: CF CASTALLA-CF ELDENSE. Polidep. Municipal, a las 16 h.

ATLETISMO

BIAR: Sábado 16 de diciembre.- II JORNADA COMARCAL DE ORIENTACIÓN. Desde prebenjamines a cadetes, más categoría abierta. Salida: Peña El Frare (Urb. El Navarro), de 10:30 a 12:30 h. Inscripciones in situ.

BILLAR

CASTALLA: Sábado 16 de diciembre.-1ª Div.: CB CASTALLA-CB BETIS FLORIDA. Club de Billar, a las 16 h.

PILOTA

CASTALLA: Sábado 16 de diciembre.- Semifinales provinciales frontón valenciano (JECV). Benjamín: CASTALLA-ONDARA. Nou Trinquet, a las 10 h.

MULTIDEPORTE

IBI: Miércoles 13 de diciembre.- JORNADAS DE DEPORTE ADAPTADO (Jocs Esportius de la CV). Polideportivo Municipal, de 10 a 14 h.

SENDERISMO

CASTALLA: Domingo 17 de diciembre.- PUJADA A LA REPLANA. Salida: Mercado, a las 8 h. Organiza: Centre Castellut de Muntanyisme.

CASTALLA: Domingo 17 de diciembre.- BENICADELL-BENIARRÉS (COMTAT). Salida: Bar Agrentina, a las 8 h. Organiza: Centre Cultural Castellut.

INTERSPORT SPORT TONO www.sporttono.com

FELIZ NAVIDAD

ULTIMAS UNIDADES

REDATE EN

Sudadera Mujer 11 años **19€**

Zapatillas Puma OFERTA -30% antes 89'99€ **62€**

Chandal Adidas hombre **49'99€**

Sudadera Regata mujer **25€**

Pol. Uti Mayor - C/ Tramuntana, 13 - 96 556 44 71

11 horas de lunes a sábado, de 9:30 a 14:00 h. y de 17:00 a 21:00 h.

FÚTBOL

El Rayo consigue un empate a 2 tras remontar en casa

RAYO IBENSE

2

ALZIRA

2

UD RAYO IBENSE: Palopa, Elías, Bryan Albert, Jorge Castellanos, Aitor, Jorge Carrión (Cremades, 68'), Santi (Sergio Verdú, 71'), Gregorio (Corbalán, 60'), Javi Navarro, Rafa Pina y Corbalán.

Goles: 0-1, Mora (12'); 0-2, Cristian Herrera (60'); 1-2, Jorge Castellanos (76'); 2-2, Javi Navarro (95'-p).

Árbitro: Salvador Carrillo García, con Aitor Monleón Cuenca e Iñaki Elizondo Portellano a las bandas. Mostró la tarjeta al rayista Jordi Carrión y a los visitantes Mora, Loza y García.

Comentario: Partido disputado el martes 5 de diciembre, antes



La remontada estuvo protagonizada por Jorge Castellanos (1-2) y Javi Navarro de penalti (2-2)



FOTOS: UD RAYO IBENSE

de dar comienzo al puente de la Constitución y la Inmaculada. El Rayo a punto estuvo de dejar ir los tres puntos en juego, pero una aplaudida remontada hizo

que al menos se consiguiera el empate a 2 y anotar un nuevo punto. La siguiente jornada, el equipo rojillo juega en Elche como visitante.



El CF Castalla domina un partido muy serio en Alicante contra los Maristas

MARISTAS ALIC.

1

CF CASTALLA

2

CF CASTALLA: Sergio, Tito, Héctor, David Payá, Moisés, Ángelo, Álex, Adri, Salva, Raúl y Ernesto. Suplentes: Iván, Dani y Vicent.

Goles: 0-1, Héctor (14'); 0-2, Ernesto (27'); 1-2 (85').

Árbitro: Francisco García Muñoz (regular).

Comentario: Victoria del equipo Sénior del Club de Fútbol Castalla en su visita al CD Maristas de Alicante, en un partido muy serio en el que el equipo castallense se mostró superior y tuvo el control del juego en todo momento. Los goles de Héctor (14') y

Ernesto (27'), ambos en la primera parte, dieron tranquilidad al CF Castalla, que dispuso de muchas ocasiones para ampliar el marcador. El gol de los locales ya casi al final dio algo de emoción a los últimos minutos, pero el marcador no se movió. La siguiente jornada se disputa en casa contra el equipo del Barrio de San Gabriel de Alicante.



Importantísima victoria de la Peña Madridista de Ibi a domicilio frente a un rival directo

SALESIANOS ALIC.

1

PEÑA MADRID. IBI

4

PEÑA MADRIDISTA DE IBI: Serrano, Blas, Pedro, Jesús, José David, El Haj, José Carlos, Pina (Madrigal), Alberto (Juanito), Candi (Moussa) y Juan Lorenzo (Germán).

Goles: 0-1, Alberto (31'); 0-2, El Haj (41'); 0-3, Juanlo (76'); 1-3 (85'); 1-4, El Haj (89').

Comentario: La Peña cosechó una gran victoria el viernes 9 de diciembre en Alicante, en un campo donde era difícilísimo arrancar puntos y frente a un rival que ha dado varias veces la sorpresa frente a los equipos punteros de la clasificación, y que venía de derrotar al líder a domicilio de forma clara.

La Peña, por su parte, en horas bajas y con la necesidad de cambiar la dinámica de juego y resultados.

El equipo ibense cosechó un partido muy correcto, estuvo dentro del encuentro en todo momento y supo anular por completo al rival, con un partido cargado de intensidad y sabiendo lo que se debía hacer.

Así, se puso por delante a los 20 minutos tras un buen contraataque llevado por Candi y finalizado por Alberto (0-1).

El conjunto rival veía cómo

el partido no seguía el guion que esperaban y comenzó a desordenarse, cosa que aprovechó muy bien la Peña Madridista de Ibi para seguir creando peligro. Cerca del final de la primera mitad en un balón al área entra como un avión El Haj y bate de nuevo al portero rival (0-2). Al descanso se llegaría con el marcador favorable para la Peña, pero con mucho por decidir aún.

La segunda parte fue más igualada, el conjunto local subió líneas y aumentó la presión sobre la Peña, que supo aguantar los ataques del rival.

En dos desajustes del rival, la Peña consiguió dos tantos más, obra de Juan Lorenzo y El Haj de nuevo.

Por su parte, el conjunto local después del gol de Juan Lorenzo acortaría distancias por 1-3 pero no se acercaría con más peligro.

Al final, una buena victoria antes de las jornadas clave, en las que se enfrentará a la Unión Deportiva Onil (3º), Betis Florida CF (1º) y Mediterráneo CF (2º).

La Peña Madridista de Ibi desea aprovechar estas líneas para realizar un llamamiento a la ciudadanía en general y a su afición en particular, para que arropen al equipo en este momento clave de la temporada.

mayos CARBURANTE DE CALIDAD al mejor precio de la comarca

TÚNEL DE LAVADO • TIENDA • SOUVENIRS • ASPIRADORES

Ctra. Ibi-Villena, Km. 3 (antigua Cooperativa de Ibi)
Tel. 96 555 36 74 • Ibi • info@mayosgasoleos.com

ASESORÍA INTEGRAL DE EMPRESAS

FLEONIL S.L.

Fiscal, Laboral, Empresarial y Financiero

Av. Constitución, 27 - 2º Dcha. • fleonil@fleonil.com
Tel. 96 655 78 79 - Fax: 96 556 47 93 • ONIL

Miró
COLECCIONISMO

COMPRA - VENTA
MONEDAS, BILLETES
Y MATERIAL PARA
SU COLECCIONISMO

San Nicolás, 39 - Alcoy
Tel. 96 554 66 38
mirocoleccionismo@mirocoleccionismo.com



Jugadores, técnicos y directivos del Club de Fútbol Sala Castalla, en el pabellón del Polideportivo

El CFS Castalla presenta a todos los equipos de la temporada 2017-2018

José Payá. CASTALLA

La noche del martes 5 de diciembre se realizó en el Polideportivo municipal la presentación oficial de todos los equipos que componen la familia del Club de Fútbol Sala Castalla.

Cabe destacar la gran proyección del club desde que hace seis años dos aficionados al fútbol sala intentaron promocionar este deporte en Castalla y comenzaron este proyecto con cuatro equipos. Hoy, el club cuenta con trece equipos y unos 200 jugadores de todas las edades,

que semana tras semana luchan y defienden los colores del club por toda la provincia.

Gran expectación

Una vez más, tenemos que destacar el muchísimo público que llenó el pabellón para presenciar la presentación de los alrededor de 200 deportistas que componen esta familia que es el Club de Fútbol Sala Castalla.

Señalar también que este bonito acto contó con la presencia de la concejal de Deportes, Maitte Gimeno, y el alcalde de Castalla, Antonio Bernabeu.



CFS Castalla Sénior Preferente

radio bi
107.7 FM
Tel 96 555 31 81 fax 96 555 34 48 info@radioibi.com

XIRAU
Wir leben Autos.
XIRAU
Taller especializado OPEL
C/ León, 2, nave 3 • Ibi • Tel. 96 555 34 17 • xirauibi@gmail.com

Jornadas Puertas Abiertas Fitness
Del Lunes 11 al Jueves 21 de Diciembre
www.padelfitnesscenter.com

Actividad	Días	Horario
Ciclo Indoor	Lunes 11 - 18	9:30 y 19:30
Funcional Training	Martes 12 - 19	9:30 y 19:30
Pilates	Miércoles 13 - 20	9:30
HIIT Training	Jueves 14 - 21	9:30 y 19:30

* Reserva tu bici hasta una hora antes de la clase en el 606 843 851
Para el resto de clases NO hace falta reserva.

PADEL FITNESS CENTER

PRESENTACIÓN CFS CASTALLA TEMPORADA 2017-2018

FOTOS: RAÚL FUSTER



CFS Castalla Femenino



CFS Castalla Juvenil



CFS Castalla Cadete



CFS Castalla Infantil 'A'



CFS Castalla Infantil 'B'



CFS Castalla Alevín 'A'

Plaza de la Fola, 5, Ibi • Tel. 661 821 067 • lermitadoria@gmail.com

San José - 40 IBI
Tfno. 965552070-630262583
www.efuster.com

SERVICIO A DOMICILIO
ESPECIALISTA EN LIMPIEZA DE PIEL Y ALFOMBRAS
C/ Murillo, 19 - IBI - Tel. 96 655 05 41

PRESENTACIÓN CFS CASTALLA TEMPORADA 2017-2018

FOTOS: RAÚL FUSTER



CFS Castalla Alevín 'B'



CFS Castalla Benjamín 'A'



CFS Castalla Benjamín 'B'



CFS Castalla Prebenjamín 'A'



CFS Castalla Prebenjamín 'B'



CFS Castalla Escuelas Iniciación

TODO PRENSA
AVDA. DE LA PAZ, 10 • IBI
TEL. 96 555 06 82

KIOSCO MONTILLA desde 1967
Mercado Central - Puesto nº 1 - IBI
Tel.: 96 655 20 78

Librería Salvador
Papelería
Joan Fuster, 9 • Ibi • Tel. 96 555 33 04

Miromar FLORISTERÍA
C/ El Salvador, 9 • Ibi
Tel. 966 551 996
www.floristeriamiromar.com

ESTANCO DULZURA
TABACO, CAVA, QUINIÉLAS Y REVISTAS, ARTÍCULOS DE REGALO, PAPELERÍA
C/ COMUNEROS DE CASTILLA, 2
IBI 03440 ALICANTE
T: 965 550 886

Quiosco Les Eres, 27
Tel. 96 555 13 67 • C/ Les Eres, 27 • 03440 Ibi
Prensa • Revistas • Quiniélas

raül fuster
FOTOGRAFÍA
www.raulfuster.es

ESCAPARATE*Te endulza
la Navidad*

Colaboran:

30 años a su servicio
Amorós

**Escaparate sortea entre sus lectores
una magnífica CESTA NAVIDEÑA
y dos ASPIRADORES
LÍQUIDO-
SÓLIDOS**

SORTEO:
Jueves 21 de diciembre a las 11:00 h.
en las oficinas de ESCAPARATE
¡¡¡Te esperamos!!!

puedes participar hasta la misma hora del sorteo

Aspirador Aquafil Complete
Potencia máxima: 200 W de Pico: 23 kPa
Buzos de filtrado: 1.400 m (equivalente)
Filtro de agua para líquidos y sólidos
Capacidad máxima de aspiración: 4 litro

Presenta este cupón y entrégalo a tu quiosquero, o depositalo en Radio Amorós (Constitución, 17).
o envíalo a: ESCAPARATE: Avda. Juan Carlos I, 63, entfo. - 03440 Ibi

Nombre y apellidos:

Dirección:

Teléfono:

Mail:



ESCAPARATE



*Con cada cupón optas
a uno de estos tres
regalos...*

Participa y

GANA

Sorteo: Jueves 21 de diciembre de 2017. Entrarán en el sorteo todos los cupones recibidos antes del 21 de diciembre de 2017.
Sólo se admitirán cupones originales. El nombre de los ganadores se publicará en la edición de Escaparate del día 23 de diciembre de 2017.

ESCAPATE



Publiquen el viatge del botànic Cavanilles per la Foia de Castalla en el segle XVIII

Pàgina 43

LIBROS

UN HOMBRE CAE

JORDI BASTÉ; MARC ARTIGAU

Una noche de primavera, mientras está cenando en la Barceloneta con un viejo amigo de la universidad, el detective privado Albert Martínez es testigo de una escena inquietante: dos hombres se acercan al espigón de la Mar Bella, la zona más peligrosa, gesticulando como si discutieran. Al cabo de un rato, solo regresa uno. Así arranca una apasionante investigación que lo llevará a descubrir los secretos más oscuros de una adinerada e influyente familia de la ciudad.



LOS MÁS LEÍDOS

Origen Dan Brown
El fuego invisible Javier Sierra
Patria Fernando Aramburu
Eva Arturo Pérez-Reverte
Yo soy Eric Zimmerman Megan Maxwell
Librerías consultadas: Miralles, Plumier

E-MAIL: info@libreriaplumier.com

PLUMIER

Colaborador en la crónica literaria
Constitución, 6 AC • Tel. 96 555 05 16 • IBI

DISCOS

TRIBUTE TO 2

JIM JAMES

Tribute to 2 es un disco de versiones de Jim James, revisando temas de Beach Boys, Sonny and Cher, Dianne Izzo, Ray Noble and Al Bowlly, Elvis Presley, Willie Nelson, Bob Dylan, Emerson Lake and Palmer, y Abbey Lincoln.



Coincidiendo con la publicación reedita "Tribute to" un EP con covers de George Harrison, grabado justo después de la muerte del ex-Beatle en 2001, con James en voz y guitarra acústica.

Con avances como I just wasn't made for these times y The world is falling down.

LOS MÁS OÍDOS

Prometo Pablo Alborán
Las costuras del alma El Barrio Munay
Fitografía Vanesa Martín
Fito & Fitipaldis
Mismo sitio, distinto lugar Vetusta Morla



DVD

SELFIE

DIR.: VÍCTOR GARCÍA LEÓN

A un ministro del gobierno le acaba de detener la policía, imputado por corrupción, malversación de fondos públicos, blanqueo de capitales y otros dieciocho delitos económicos. Esta es la historia de su hijo Bosco. Sus andanzas desde que es expulsado de su lujoso chalet en la Moraleja hasta que entra a "okupar" una casa en Lavapiés; sus angustias sentimentales; sus miserias desde que le expulsan de su exclusivo máster de dirección de empresas hasta que pasea asustado por las calles de su nuevo barrio.



NOVEDADES

A 47 metros Johannes Roberts
Cézanne y yo Danièle Thompson
Descontroladas Jonathan Levine
En lugar del Sr. Stein Stéphane Robelin
A war (Una guerra) Tobias Lindholm



Bítels para Bebés es un concierto tributo a The Beatles de la compañía La Petita Malumaluga

El Teatro Río de Ibi programa espectáculos infantiles y familiares para acabar el año

El musical Juan sin Miedo llega el día 27 y el concierto Bítels para Bebés podrá verse el 29 de diciembre

El valiente Juan sin Miedo conocerá a Dani, un niño de 8 años que tiembla cada vez que llega la oscuridad y tiene que ir sólo a dormir. Tormentas, monstruos, sonidos extraños, personajes misteriosos, bichos y animales formarán parte de este musical, que llega al Teatro Río el 27 de diciembre, de la mano de la compañía Magic 6.

Este espectáculo familiar, de Julio Martí Zahonero, ofrece música, canciones y mucha emoción, que se funden de manera

mágica y sorprendente.

El musical podrá verse a las 18 horas y el precio de las entradas es de 5 en platea y 3 euros, en anfiteatro.

Concierto para bebés

El 29 de diciembre llega al teatro Bítels para Bebés, un concierto tributo a The Beatles, a cargo de la compañía La Petita Malumaluga.

Cuatro músicos en movimiento (violín clarinete, chelo y percusiones) y una bailarina invitan a

bebés y padres a participar de un cálido y emocionante homenaje a The Beatles. Una propuesta visual y sonora arropada por una escenografía sugerente, juegos con vídeos interactivos y la participación del público con instrumentos de percusión. Padres y niños están invitados a participar activamente del espectáculo.

El concierto tiene una hora de duración y hay programados tres pases el mismo viernes: a las 17, 18 y 19 horas. El precio de la entrada es de 6 euros.

NADAL ESPORTIU CASTALLA 2017

NASCUTS DEL 2013 AL 2003

DEL 26 AL 30 DE DESEMBRE I DEL 1 AL 4 DE GENER

HORARI:
DE 9 A 13:00
HORES

TALLERS
CINEMA
ESPORTS
PSICOMOTRICITAT
CONTACONTES
EXCURSIONS

PREU: 35€

INSCRIPCIÓ:
OFICINA
MUNICIPAL
ESPORTIVA DEL 4
AL 19 DE DESEMBRE

AGENDA

EXPOSICIONES

CASTALLA: Hasta el 15 de diciembre.- Exposición de los trabajos presentados al CONCURSO DE FOTOGRAFÍAS MOROS Y CRISTIANOS. Casa de Cultura.

CASTALLA: Hasta el 12 de enero.- BELÉN del Grup Betlemista Castellà. Casa de Cultura.

IBI: Hasta el 31 de enero.- VESTIGIS. Fotografías de arqueología industrial de la Fábrica Payá. Museo del Juguete.

MÚSICA

ONIL: Viernes 15 de diciembre.- CONCIERTO DE NADAL, a cargo de la Coral Polifónica Cristóbal Pastor de Onil y el Coro de Adultos de la Escuela Europea de Alicante. Iglesia de Santiago Apóstol, a las 20 h.

CASTALLA: Sábado 16 de diciembre.- CONCERT DE NADAL de las dos bandas de la Agrupación Musical Santa Cecilia. Auditorio, a las 19:30 h.

ONIL: Sábado 16 de diciembre.- GALA LUZ Y VIDA. Centro Cultural, a las 19:30 h. Ver actuaciones en página 42.

IBI: Sábado 23 de diciembre.- CONCERT DE NADAL, a cargo de la Unión Musical de Ibi. Teatro Río, a las 19 h.

CASTALLA: Sábado 23 de diciembre.- CONCERT DE NADAL, a cargo del grupo El Portell. Auditorio, a las 19:30 h.

CASTALLA: Sábado 23 de diciembre.- EL DILUVI en concierto. Grupo telonero: TONGO. Sala La Fábrica, a partir de las 22 h.

IBI: Miércoles 27 de diciembre.- Magic 6 presenta: JUAN SIN MIEDO, EL MUSICAL. Teatro Río, a las 18 h.

TEATRO

IBI: Sábado 16 de diciembre.- TAXI, una comedia de Ray Cooney, con Josema Yuste. Teatro Río, a las 20 h.

CINE

IBI: Jueves 21 de diciembre.- Cine Club Laydon: GREMLINS. Teatro Río, a las 21:30 h.

CASTALLA: Sábado 16 y domingo 17 de diciembre.- WONDER. Casa de Cultura, a las 16:30 y 19 h.

IBI: Domingo 17 y lunes 18 de diciembre.- COCO. Centro Cultural, a las 16:30 y 19 h. el domingo y a las 18 h. el lunes.

Continúa en página siguiente»»»»»

AVENIDA NINES

Librería - Papelería

www.liberianines.es - info@liberianines.es
C/ Pared del Real, 6 - ONIL - Tel. 96 556 47 40

Gala Luz y Vida

Día Internacional de las personas con discapacidad

SÁBADO, 16 DE DICIEMBRE, 19,30 h

Auditorio Centro Cultural de Onil

Banda Jove C.I.M.O.
Sebastián Micheletti
Gym CRONOS
Ready to Dance?
Paula Garrigós
con Angela Ferrer

"Sombras" con Luz y Vida

Entrega de premios
concurso de dibujo escolar
y
Presentación del
Calendario Solidario 2018





A G E N D A



LITERATURA

IBI: Miércoles 20 de diciembre.- Presentación del libro VIDAS EN CONFLICTO, de Alfonso Verdú. Archivo Municipal, a las 19 h.



CONFERENCIAS

IBI: Jueves 21 de diciembre.- FONS FOTOGRÀFIC DE LA FAMÍLIA PÉREZ Y GIL DOLZ DEL CASTELLAR. A cargo de Virginia Morant. Archivo Municipal, a las 20 h.



FIESTAS-FERIAS

IBI: Del 15 al 17 de diciembre.- MERCADO DE LOS REYES MAGOS. Gastronomía, comercio, animación, artesanía...

IBI: Del 15 de diciembre al 6 de enero.- FESTES D'HIVERN. Viernes 15: Pregón de fiestas y presentación del libro Enfarina't. Archivo Municipal, a las 21 h.



CURSOS-TALLERES

TIBI: Sábado 16 de diciembre.- TALLER DE TARJETAS DE NAVIDAD. Biblioteca, a las 12 h.

IBI: Sábado 16 y domingo 17 de diciembre.- Las Mañanas del Museo: Taller LA NAVIDAD. Museo del Juguete, de 11 a 13 h y de 17 a 19 h.

ONIL: Domingos 17 de diciembre.- TALLER DE CONFECCIÓN DE FATXOS. Sierra de Onil. Salida: Xorro, a las 8:30. Organiza: Centre Excursionista Colivenc.



CONCURSOS

IBI: Sábado 16 de diciembre.- 8º MARATÓN FOTOGRÁFICO VILLA DE IBI. De 7 a 19 h. Inscripciones: sede de AFIBI (c/ Vicente Alexandre-antigua Fábrica Pilen).

CASTALLA: I Concurso de Tarjetas Navideñas.- Categorías: Infantil, 1º-3º de Primaria y 4º-6º de Primaria. Presentación de trabajos en formato A5 hasta el 20 de diciembre en Biblioparc.

IBI: XI Concurso Fotográfico de les Festes d'Hivern 2017-18.- Las fotografías se presentarán antes del 23 de febrero de 2018, a las 12 h, en el Archivo Municipal de Ibi. +Info.: AFIBI y Taula de les Festes d'Hivern (96 655 27 28 Archivo Municipal).

CON PODERES OCULTOS DESDE 1965

HORRÓXCOPO, por Mr. X

MAESTRO ALÍN
2X1 EN EXORCISMOS
PROMOCIÓN VÁLIDA PARA
TODO TIPO DE POSESIONES



Hijo y nieto de futurólogos...
y primo de dermatólogos

25€
POR SESIÓN
"EXOT
ENDORFENAS
Y OTRAS"

aries No te hagas ilusiones, quizá esa persona en la que te has fijado esté ya comprometida o puede simplemente que le des asco. Yo apostaría por lo segundo.

tauro Eres bastante negativo contigo mismo, lo que demuestra que también eres una persona muy realista. De todas formas hay que intentar ser más positivo, aunque eso signifique engañarse a sí mismo.

géminis Esta semana se completará el mapa genético de los géminis, que vendrá a ser más o menos como el del tábano común.

cáncer El amor y el kárate no están reñidos, pero hacerle el amor a la mujer de un karateka sin que éste dé su consentimiento puede traerte algún que otro problema.

acuario Un cambio de imagen no creo que sea suficiente si tu intención es ligar. Lo mejor es que sigas pagando como hasta ahora.

piscis Si te vas de viaje, tendrás problemas con una persona extranjera, y si te quedas en casa tendrás problemas con una persona indígena; o sea que problemas con una persona vas a tener, hagas lo que hagas.

sagitario Sentirás una fuerte tendencia a vivir el amor y tus relaciones afectivas con un espíritu abierto y creativo; es decir, sin contar con tu actual pareja para nada y sin que se entere.

capricornio Avanza hacia cálidas iniciativas, no te encierres en tu mundo de muñecos de plástico, y deja una puerta abierta por si tienes que salir corriendo.

leo Esta semana Saturno entrará en la órbita de Urano, lo que a ti no te va a afectar lo más mínimo porque, como siempre, tú estarás en la Luna.

escorpio El amor y tu vida sexual dan un giro drástico en tu vida. No sé hacia donde exactamente pero no me extrañaría nada que ahora seas tú el que se ponga boca abajo.

libra Corres el riesgo de sufrir algunas desilusiones amorosas si te quedas este fin de semana en casa con 'eso' que llamas tu pareja.

virgo Sentirás la llamada de la selva a principios de semana, y para mediados de la misma ya estarás en pleno bosque viviendo con una manada de ñuses hambrientos.

Publiquen el viatge del botànic Cavanilles per la Foia de Castalla en el segle XVIII

Novel·la gràfica de Gerard Miquel que du per títol 'Yo fui guía en el infierno'

El viatge del botànic valencià Antonio Cavanilles per la Foia de Castalla cap a finals del segle XVIII és el fil conductor de la novel·la gràfica de Gerard Miquel que du per títol 'Yo fui guía en el infierno'.

Publicada per Desfiladero Ediciones, es tracta de la primera novel·la gràfica de Miquel (Alaquàs, 1968), de la que s'acaben de llançar uns 1.300 exemplars per a la seua distribució per llibreries de tota Espanya.

Ambientada en el segle de les llums, 'Yo fui guía en el infierno' adapta en vinyetes la premiada novel·la homònima de Fernando Arias i planteja la lluita entre la il·lustració, que encarna el botànic Cavanilles, i l'obscurantisme a través d'un guia (Ángel) que va agarrar per aventurar-se en la muntanya alacantina.

Esta obra unix el relat històric i l'aventura fantàstica, arran del pas de Cavanilles (València, 1745-Madrid, 1804) per l'entorn de Castalla per a classificar i inventariar les espècies de la flora, alhora que complia l'encàrrec del rei Carlos IV de recaptar dades per a censos i reparcel·lacions.



Gerard Miquel, il·lustrador

Diversos successos ocorren al pas de la parella que formen Cavanilles i el seu guia, que assimilen mitjançant la ciència i la il·lustració, el primer, i la foscor i altres clixés que envolten a l'Edat Mitjana, el jove Àngel.

'Yo fui guía en el infierno' es va presentar el dijous 14 de desembre en el Centre Lultural La Nau de València, presentat per Alfons Cervera i amb l'assistència d'Àlvaro Pons, Pablo Heranz i Fernando Arias, a més de Gerard Miquel.

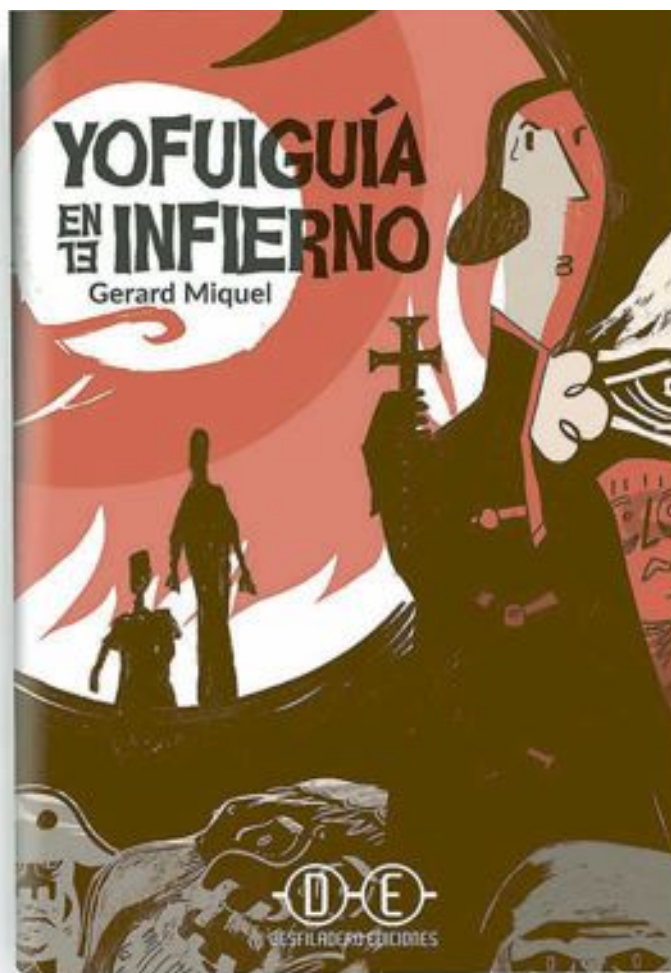

La recta final de la gira d'El Diluvi passa el dissabte 23 de desembre per la sala La Fábrica de Castalla

La banda de mestissatge mediterrani més activa del moment, El Diluvi, pre-tancarà la seua gira 'Insubmisa Tour' el dissabte 23 de desembre en la sala La Fábrica de Castalla, a partir de les 22:00 hores. Abans d'El Diluvi actuarà el grup Tongo.

El Diluvi naix amb les cançons de crítica i autocrítica d'Ovidi Montllor i viatja per la Comunitat Valenciana, Catalunya i les Illes Balears amb la seua barreja de reggae, ska, folk, rock, cumbia, balcan i música tradicional.

El Diluvi està format pels següents músics: Flora Semprere: veu, bandúrria i art; David Payà: veu, violí i música; Andreu l'Arreu: baix elèctric, un poc d'açò i d'allò; Txus Rodríguez: guitarra i timbales; Lluç Llorens Agulló: acordió, barba i veus; Dani García: bateria i serietat y Jordi Bernabeu: alegria i percussió.

Les entrades anticipades, al preu de huit euros, poden comprar-se per internet en la web www.entradium.com.

W
N
I
C

DICIEMBRE 2017

COCO

Disney · PIXAR

SÓLO EN CINES

ENTRADA
4 €

DOMINGO 17 16:30 Y 19:00 H.

LUNES 18 18:00 H.

LUGAR DE PROYECCIÓN DE LAS PELÍCULAS

Centro Cultural Salvador Miró

Auditori Castalla

Miercoles 3 de Enero a las 18h.

El musical

ENTRADAS en: Auditorio, Casa Cultura y Of. Turismo.

El musical

El musical ideal para toda la Familia

Entrada 5 Euros

Esta Navidad ESCAPARATE te regala...



Jueves 7 de diciembre
participación
LOTERÍA DE NAVIDAD



Jueves 21 de diciembre
Sorteo CESTA NAVIDEÑA
Y ELECTRODOMÉSTICOS

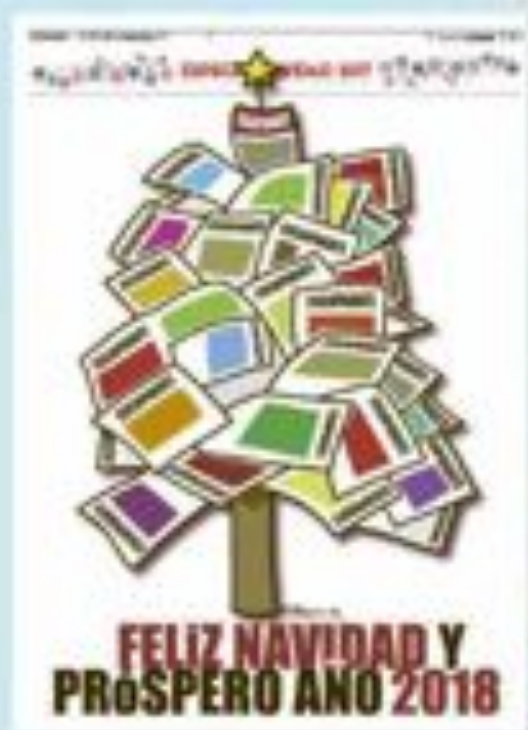

Viernes 15 de diciembre
ESPECIAL NAVIDAD



Viernes 29 de diciembre
CALENDARIO 2018
'Nostres Tradicions'

...Felicidad

ESCAPARATE A su Servicio

GUÍA DE PROFESIONALES - COMPRA - VENTA - INTERCAMBIO - TRABAJO - CONTACTOS

TELÉFONOS DE INTERÉS

BIAR

AMBULANCIA	96 580 30 68
AYUNTAMIENTO	96 581 03 74
BOMBEROS	96 581 11 65
CENTRO DE SALUD	96 581 11 66
CORREOS	96 581 08 10
CRUZ ROJA	96 580 20 12
FARMACIA	96 581 01 70
GUARDIA RADIO	96 580 03 07
OFICINA DE TURISMO	96 581 11 77
PRACTICANTES BIAR	96 581 06 84
POLICIA LOCAL	96 581 13 60

CASTALLA

AYUNTAMIENTO	96 656 08 10
CÁRITAS PARROQUIAL	96 656 08 01
CASA DE LA CULTURA	96 656 08 02
C. DE PLANIF. FAMILIAR	96 656 08 03
C. SOCIAL POLIVALENTE	96 656 08 04
C. CULTURAL DE LA VILLA	96 656 08 05
MUSEO DEL JUGUETE	96 656 08 06
MUSEO DE LA BIODIVERSIDAD	96 656 08 07
CORREOS	96 656 08 08
GUARDIA CIVIL	96 656 08 09
ONDA 15 RADIO	96 656 08 10
POLICIA LOCAL	96 656 08 11
TAXI	627 951 724

IBI

AYUNTAMIENTO	96 555 24 50
BOMBEROS	112
C. DE SALUD 1 CITA PREVIA	96 555 24 51
CENTRO DE SALUD 2	96 555 24 52
C. DE PLANIF. FAMILIAR	96 555 24 53
C. SOCIAL POLIVALENTE	96 555 24 54
C. CULTURAL DE LA VILLA	96 555 24 55
MUSEO DEL JUGUETE	96 555 24 56
MUSEO DE LA BIODIVERSIDAD	96 555 24 57
CORREOS	96 555 24 58
GUARDIA CIVIL	96 555 24 59
ONDA 15 RADIO	96 555 24 60
POLICIA LOCAL	96 555 24 61
TAXI	627 951 724

ONIL

AYUNTAMIENTO	96-654 4745
BOMBEROS	112
C. CULTURAL DE LA VILLA	96 655 73 05
CENTRO DE SALUD	96 655 73 06
CORREOS CAJA POSTAL	96 655 73 07
GUARDIA CIVIL	96 655 73 08
LA FRESCA FM RADIO	96 655 73 09
POLICIA LOCAL	96 655 73 10

TIBI

AYUNTAMIENTO	96 561 70 86
CASA DEL MÉDICO	96 561 71 03
FARMACIA	96 561 72 29
POLICIA LOCAL	96 561 71 02
PRACTICANTE	96 561 71 74

FARMACIAS DE GUARDIA IBI

VIERNES 15	LDO. DIEGO MARTÍNEZ-GUINEA C/ Mayor, 31
SÁBADO 16	LDA. MÓNICA COLOMA Avda. La Paz, 41
DOMINGO 17	LDA. PILAR PAYÁ FERRÁNDIZ Avda. La Paz, 2
LUNES 18	LDA. JULIA ROMERO VILLA C/ Constitución, 15
MARTES 19	LDA. M ^a J. CATALÁ SEMPERE C/ Jaime I, 5
MIÉRCOLES 20	LDO. J. PELEGRÍN CARCELÉN Avda. Miguel Hernández, 37
JUEVES 21	LDA. INMACULADA JIMÉNEZ C/ Médico Anguiz, 2
VIERNES 22	LDA. ISABEL BONILLO C/ Les Eres, 71

Farmacias Castalla

Lda. Carmen Márquez -Constitución, 71-, del 11 al 17
Francisca Miralles -Av. de Onil, 58-60, del 18 al 24
Lda. Eva Alonso -Tr. Q. Camins, 12-, del 25 al 31
Lda. F. Blas Carrillo -Convento, 18-, del 1 al 7

Farmacias Onil

Lda. Andrés M^a Asensio -Constitución, 17-, del 11 al 17
Lda. Ángela Martí -El Portal, 11-, del 18 al 24
Lda. Inmaculada Gimeno -Av. de la Paz, 36, del 25 al 31



Fachada de Padel Fitness Center, en el polígono La Marjal de Onil (C/Tramuntana, 3). Horario: de 9 a 22:30 (lunes a viernes) y de 9 a 14 (sábados y domingos)

Prosiguen las jornadas de puertas abiertas en Padel Fitness Center de Onil

Hasta el jueves 21 de diciembre pueden visitarse las instalaciones de Padel Fitness Center, en el polígono La Marjal de Onil, para conocer de primera mano el amplio abanico de actividades que ofrece este moderno complejo deportivo.

Padel Fitness Center cuenta

con seis pistas de pádel *indoor*, con los techos a 14 metros de altura, lo cual permite que se pueda jugar a este deporte de manera perfecta.

También hay una pequeña sala de musculación y una amplia sala de *fitness*, con bicicletas de ciclo *indoor* y todo el mate-

rial necesario para impartir múltiples clases colectivas. Las instalaciones se complementan con una cafetería con terraza.

Actualmente se están impartiendo clases de ciclo *indoor*, trx, pilates y funcional *training*, pero a partir de enero aumentará la oferta con clases como

zumba, *body power*, G.A.P. o *HIIT Training*, todas ellas a cargo de un renovado equipo de profesionales titulados y con amplia experiencia en el sector; con Víctor Valdés y Javi López como coordinadores de Pádel y *Fitness*, respectivamente.

www.padelfitnesscenter.com

EL TIEMPO

	Viernes 15 dic.	Sábado 16 dic.	Domingo 17 dic.	Lunes 18 dic.	Martes 19 dic.	Miércoles 20 dic.	Jueves 21 dic.
	14° 8°	10° 3°	8° 0°	8° 0°	12° 0°	9° 2°	11° 3°
08:00	9°	4°	1°	2°	3°	4°	3°
14:00	14°	10°	8°	8°	12°	9°	11°
20:00	9°	5°	3°	3°	5°	5°	5°
08:13	08:13	08:14	08:15	08:15	08:16	08:17	08:17
17:40	17:40	17:40	17:41	17:41	17:41	17:42	17:42

SUDOKU

	7			5		2	
5	6		4				8
			2	1		4	
		6	3		4		7 2
			9	5			
	9		7	8		4	1
6							
9	1	4	6				5
7	3		5				

Limpiezas GARVI s.l.

una solución para cada necesidad

- Contratos de Mantenimiento
- Centros Oficiales
- Calefones
- Oficinas
- Limpieza de Crispas
- Pedidos
- Conservación de Redes de Alcantarilla y Tuberías
- Extracción de fosas sépticas y Pozos Negros
- Servicios Especiales de Pulido y Ablandado

Pol. Ind. L'Alfaç II • C/ Cuenca, 32 • IBI
Tels. 96 655 17 26 - 96 655 17 27
Móvil: 610 419 655 • Fax: 96 655 17 27

PastaManía®

Nos encanta comer bien.

96 555 40 83

mi Sabores

GOLOSINAS... Pan, Bollería, Pastelería, Helados, Bebidas

Glorieta Sanchis Banús, s/n - Tel.: 602 240 018

mi Sabores Ocio

VIDEOCLUB... Golosinas, Helados, Bebidas, Snacks, Bollería

C/ 9 de Octubre, nº3 - Tel.: 96 633 82 09

nuestros profesionales
www.escaparatdigital.com

Guía a su servicio

para aparecer en esta sección:
Tel. 96 655 20 28
comercial@escaparatdigital.com

Alimentación

Mil Sabores.- Golosinas, panadería, bollería, pastelería, helados y bebidas. C/ Dr. Ferrán, 1 Ibi. Avda. República Argentina, 39 Castalla. Tel. 684 008 188

Sandibi.- Todo para la hostelería. Bebida, alimentación... Especialidad en lotes para empresas. Venta al público. C/ León, 12 - Pol. Ind. L'Alfaç III. Ibi. Tel. 619 411 831

Artes Gráficas

Gráficas Crisval.- Folletos, catálogos, impresos. C/ Sevilla, 33, Ibi. Tel. 96 555 47 84

Asesorías Contabilidad

Asesoría Salfe.- Fiscal-Laboral-Contable. Tramitación autoliquidación del impuesto sobre sucesiones. Reyes Católicos, 12 Ibi. Tel. 96 555 43 54. Fax 96 555 24 30

Fleonil.- Asesoría integral de empresas: Fiscal, laboral, empresarial y financiero. Av. Constitución, 27 - 2º Dcha. Onil Tel. 96 655 78 79 Fax: 96 556 47 93

Autoescuelas

Autoescuela-Ibi.- Centro de enseñanza vial. Más de 6.000 permisos formados. Avda. La Paz, 13 96 555 07 10. Preparación de exámenes. Juan Carlos I, 44 96 655 06 39

Bares-Rtes.

El Picaor.- Especialidades, Lomo ibérico, Jamón de jabugo, arroz a banda, Ctra. Ibi-Castalla, Km 1 Ibi Tel. 96 555 35 43

Erre que erre.- Gastrobar. C/ Amado Brotons, 11 Ibi. Tel. 966 33 60 46

La barra del Erre.- Bar. C/ Empedrat, 18 Ibi. Tel. 865 521 256

Nou Sambori.- Cervecería, cafetería, bar. Tapas caseras de elaboración propia. Terra-za todo el año. Av. de la Paz, 11 Onil. Tel. 965 037 667 - 687 663 461

Restaurante Serafines.- Comida típica de la zona a la carta. Subida San Pascual, s/n Ibi. Tel. 96 655 40 91

Salones Tuareg - Els Molins Hostelería.- Desayunos y cenas, todo tipo de celebraciones. Carrer Les Eres, 75 Ibi. Tel. 647 697 329

Belleza

Begoña Estilistas.- Peluquería, Estética, Maquillaje, Láser, Caracterización, Micro-pigmentación, Fotodepilación... C/ Murillo, 11 Ibi. Tel. 966 551 440. Av. de la Provincia, 2 Ibi. Tel. 966 554 068. El Camí, 59 Alcoy. Tel. 965 545 808.

Cafeterías-Pubs

Cafetería d'Azorín.- Tu lugar de encuentro. Sólo buen café. Avda Juan Carlos I, 31 Ibi.

Pepper Caffé.- Un lugar diferente. Desayunos, meriendas y copas. C/ Joan Fuster, 17 Ibi (junto al Centro de Salud 2).

Carpinterías

Carpintería de aluminio Castelló.- Puertas y ventanas sin obra. Mamparas de baño, presupuestos sin compromiso. Avda. Azorín, 23 Ibi. Tel. Fax: 96 655 17 38

Centros Comerciales

AMAT.- Establecimientos Amat Centro. Constitución, 9 y 10 Ibi. Tels. 96 555 24 38 - 96 555 23 73

Clínicas Dentales

Clínicas Línea Dental.- Tu sonrisa es nuestro compromiso. Doctor César G. Rubio Facelli. Av. Juan Carlos I, 56, 1º Ibi. Tel. 96 633 13 51. Av. de la Paz, 8, 1º Onil. Tel. 96 655 78 87.

Fabían López Clínica Dental.- Calidad y confianza (ya no es un secreto). www.clinicadentalfabianlopez.com. Av. Juan Carlos I, 39 Ibi. Tel. 96 655 11 41.

Cocinas

EHL.- mobiliario de cocina de fabricación alemana, electrodomésticos, accesorios, diseño y gestión de reformas Constitución, 17 Ibi. Tel. 96 555 12 81

Construcción

Sola decoración.- Todo para la construcción. Serv. de grúa, transportes y contenedores. Cocinas y baños. Decoración interiores. Av. Azorín, s/n Ibi Tel-Fax: 96 555 13 56

Cristalerías

Cristalería García.- Exposición en C/. 9 de Octubre, 4 Tel. 96 655 26 01 Taller en Virgen de la Salud, 8 Ibi Tel. 96 555 42 91

Desatascos

Desatascos Les Hortes.- Servicios 24 horas desatascos y fontanería. Tel. 637 537 862

Deportes

Sport Tono Inter Sport.- Todo en ropa deportiva y complementos para la práctica de tu deporte favorito. Pol. La Marjal, C/ Tramuntana, 13 Onil. Tel. 96 556 44 71. C/ Convento, 21 Castalla. Tel. 96 556 08 55. C/ 9 d'octubre, 1 Ibi.

Electricidad

Tello Electricidad, c.b.- Domótica, automatismos, electricidad industrial, TV-TDT-sonido. Av. de la Provincia 2-D Ibi Tel. 96 555 07 17

Electrodomésticos

Ibitel.- Electrodomésticos, telefonía móvil, audio-video. Avda. Juan Carlos I Ibi. Tel. 96 555 46 67

Radio Amorós.- Electrodomésticos, Hi-Fi, TV, video, informática, aire acondicionado, servicio técnico propio. Constitución, 17 Ibi. Tel. 96 555 12 81

Floristerías

MiroMar Floristería.- Una flor en el momento y lugar que tú desees. El Salvador, 9 Ibi. Tel. 96 655 19 96

Fontanerías

Montacal.- Calefacción, aire acondicionado, fontanería, gas, piscinas, riegos, mantenimiento industrial, redes contraincendios. San Pascual, 20 Ibi. Tel. 96 555 24 74

Nuestros profesionales, cuestión de confianza



Fotografía

EJ Fuster.- Especialista en reportaje social, bodas, comuniones, fiestas, retratos naturales... C/ San José, 40 Ibi. www.ejfuster.com Tel. 96 555 20 70 - 630 262 583

Lledó.- Reportaje social, estudio fotográfico, fotografía industrial. C/ Convento, 14 Castalla. Tel. 96 556 08 50

Verdú.- Estudi Fotogràfic. Av. de la Paz, 17 Onil. Tel. 96 655 76 77

Gómez Fotografía.- Fotógrafo. C/ Ravalet, 47 Ibi. Tel. 96 655 27 90 - 629 374 576

Manolo Fotógrafo.- Fotografía creativa. Manuel Iváñez. Tibí, 6 Ibi Tel. 96 655 07 16

Raúl Fuster Fuster.- Estudi Fotogràfic. Azorín, 2 Castalla. Tel. 96 656 05 99

Funeraria

Funeraria Moya.- Cádiz, 7 Ibi Tel. 96 655 23 37

Gasolineras

Majo's Gasoleos.- Carburante de calidad al mejor precio de la comarca, túnel de lavado, tienda, souvenirs y aspiradores. Ctra. Ibi-Villena, 3, Ibi (antigua cooperativa). Tel. 96 555 36 74.

Gimnasios

EnerGym.- Gimnasia de mantenimiento, karate infantil y adultos, aerobio, fitness, spinning, yoga, pilates, etc... Jove-llanos, 1 Ibi. 96 655 12 60

Hoteles

Hotel del Juguete.- C/ L'Escoleta, 4 Ibi. www.hotel-deljuguete.com Tel. 96 555 29 45

Inmobiliarias

Guillem Agencia Inmobiliaria.- Ibi. Tel. 688 983 366.

Inmobiliaria Rojas.- Precios irresistibles. Av. Juan Carlos I, 63 Ibi. Tel. 616 015 392 www.inmobiliariarojas.es

Interworld.- Consultoría Grupo Interworld. Ibi. Tel. 965 088 902.

Internet

Escape Network.- Desarrollamos proyectos de internet personalizados para empresas. www.grupoescape.com Tel. 96 555 37 56

Marucom.- Internet rural. Casas, casas de campo, pymes. Soluciones económicas, rápidas y eficientes. C/ Alcalde Juan Rico, 7 Castalla. Tel. 96 556 21 46 - 639 124 519

Totable.- Televisión + Internet Banda Ancha. Tarifa plana 24 h. Av. Juan Carlos I, 23 Ibi. Tel. 96 555 46 62

Joyerías

Estilor Joyeros.- Taller de reparación y fabricación propia. Avda. de la Paz, 20 Ibi. 96 655 24 49. Sta. Rosa, 6 Alcoy. 96 652 13 04. Carrefour (Petrel). 96 537 75 02

Javi's Joyeros.- Pablo Sorozábal, 10 Ibi. Tel. 96 655 20 18

Libros-Papel

Avenida.- Librería-papelería. C/ Pared del Real, 6 Onil. Tel. 96 556 47 40

Papelería librería Miralles.- C/ San José, 1. Ibi. Tel. 96 555 22 77

Plumier.- Librería, papelería. Constitución, 6 AC, Ibi. Tel. 96 555 05 16

Limpeza

Limpezas Garvi.- Limpieza de alcantarillado, tuberías, fosas sépticas. Naves industriales. C/Cuenca, 32 Ibi. Tel. 96 655 17 27

Mármoles

Ibimármol S.L.- "En Ibi, desde 1973 dando forma a su imaginación en trabajos de piedras, mármoles, granitos y silestone". Av. Valencia, 35 Ibi. Tel. 96 555 16 29

Mármoles Maigmo S.L.- Todo tipo de trabajos en mármoles, granitos y silestone totalmente montados. Castalla. Tel. 96 556 12 86 Mail: ei@maigmo.com

Moda

Dardo.- Moda Hombre. En Onil, C/Biar, 12 96 556 51 20. En Castalla, C/Rey Don Jaime, 15 96 656 04 32. En Ibi, C/2 de Mayo, 3 96 655 28 73

Motor

Cerdá Motors.- Concesionario multimarca. Taller equipado con maquinaria de última generación. Tu taller de confianza. C/ La Colonia, 5 Castalla. Tel. 96 654 30 48

HSC Motor Center.- Tu especialista en neumáticos y mecánica rápida. Av. de la Provincia, 74 Ibi. Tel. 966 840 454 - 691 734 986

Ibimotor-Wagen.-

Especializados en mecánica en general, chapa y pintura. Av. de la Provincia, 84 Ibi. Tel. 96 555 35 07 - 626 999 789

Talleres Gis-Ver.- Venta de vehículos nuevos y de ocasión, mecánica y electricidad, chapa y pintura, neumáticos, seguros y alquiler de coches. Av. de la Provincia, 7 Ibi. Tel. 96 555 02 65 - 96 555 00 26

Xirau.- Mecánica, neumáticos, chapa, pintura, vehículos de ocasión y seguros. C/ León, 3, nave 2 Ibi. Tel. 96 555 34 17

Muebles

Duet.- Cocinas, armarios, vestidores, panelaciones, puertas, portones, tarima, parquet, baños, reformas, interiorismo, diseños 3D. www.duetsoluciones.es C/Lepanto, 13 Castalla. Tel. 96 556 10 06.

Ideas Mobiliario.- Instalaciones, amueblamientos integrales. Miguel de Cervantes, 17 Ibi. Tel. 96 655 35 56

Muebles Sandra.- Visítenos y aproveche nuestras ofertas. Av. Juan Carlos I, 35 Ibi. Tel. 966 381 373

Ópticas

Ibi Óptics.- Óptico optometrista, audiología, contactología. Plaça Miguel Servet, 4 Ibi. Tel. 96 655 36 90

Pizzerías

Pizzería Pasta Manía.- Rte. Brasería. Servicio a domicilio. Avda. Juan Carlos I, 97. Ibi. Tel. 96 555 40 83

Promotores

Construcciones Viro.- Promueve viviendas con garage, trastero y local con parque infantil privado, (EEE "B"), Ramon y Cajal, 2, Ibi. Tel. 96 555 02 71

Publicidad

DAOS Publicitat, S.L.- Artículos de publicidad, ropa laboral y de seguridad. Castalla. Tel. 966 560 231

Seguridad

Intruder Alarm Systems.- Instalación y mantenimiento. Sistema de Alarma. D.G.P. Nº 3963. P. I. l'Alfaç III C/ Zamora, 11 Ibi. Tel. 966 555 086.

Seguros

Josep Asegurances.- "Por lo que más quiera, asegúrese". C/ Alfonso VI, 2 AC Ibi. Tel. 96 555 48 42

Ocaso.- Avda. Juan Carlos I, 59 Ibi. Tel. 96 555 28 90

Tanatorios

Tanatorio Moya.- Cádiz, 7 Ibi. Tel. 96 655 23 37

Televisión

Intercomarcal Televisión.- Pza. Casinos, 18 Castalla. Tel. 96 656 10 89 Fax: 96 556 15 92

Movitel.- Televisión por cable. C/ Fermín Bernabeu, 3 Castalla. Tel. 96 656 06 07 Fax: 96 556 12 76

Tintorerías

Tintorería Domingo.- Lavandería, limpieza en seco. Profesionales en toda clase de pieles, alfombras, mantas, edredones. Murillo, 19 Ibi. Tel. 96 655 05 41

Tintorería Rosa.- Limpiezas en seco. Mantas edredones y alfombras. Especialistas en pieles. Servicio a domicilio. Avda. de la Paz, 4 Ibi. Tel. 96 555 22 73

Transportes

Ibitrans.- Servicio Nacional e Internacional de Transportes. Cuenca, 11 Ibi Tel. 96 555 13 01 Fax: 96 655 01 69

Viajes

Estera Travel.- Hoteles, vuelos, vacaciones... Tus reservas en un click: www.esteratravel.es. El Salvador, 19 Ibi. Tel. 965 554 570

Ibiviages.- Somos especialistas en cruceros. Consulta nuestras ofertas con las mejores compañías. Av. de la Paz, 18 Ibi. Tel. 96 655 41 42

Zapaterías

Calzados Cristi.- Con toda la moda de la temporada. Av. Juan Carlos I, 49 y C/ Jijona, 3 Ibi. Tel. 96 555 08 35

Te acercamos al futuro con nuestra fibra óptica. Conéctate a la fibra de Movitel y disfruta de la MÁXIMA VELOCIDAD.

MOVITEL.TV

Castalla. Avda. Constitución, 18 966 560 607

La Fresca FM ¡Estamos de moda!

TEL. 96 556 53 53

onda 15 Uniendo comarcas

106,0 FM

Carrer Mig, 24 • Castalla

Tels. 96 556 06 01 - 865 522 453

LAVADERO KM.O

- LIMPIEZA DE VEHÍCULOS Y TAPICERÍA • LAVADO DE MOTOR
- ACCESORIOS EN GENERAL
- CAMBIO DE ACEITE Y FILTROS
- REPARACIÓN DE TAPICERÍA EN COCHES Y MUEBLES
- RECOGIDA Y ENTREGA A DOMICILIO

LAVADO ARTESANAL

Rafael Alberti, 5 • Ibi

Tels. 96 638 18 58 • 617 146 337

también en la web

Anuncios gratuitos*

www.escaparedigital.com

INMUEBLES

Inmobiliaria La Foia necesita viviendas en venta y alquiler para atender demandas de clientes. Tel. 96 655 27 05.

SERVICIOS INMOBILIARIOS



Interworld: Alquileres en Ibi, pisos y casas de alquiler en Ibi. a partir de 260 € Tel. 965 088 902.

Interworld: REF-342- ¡¡Gran oportunidad !! fantástica parcela en el campo, ideal para los fines de semana, ya que tiene dos construcciones, una casita de madera con habitación y literas, un baño totalmente nuevo y otra casita con una barbacoa, más una pequeñita como trastero. La parcela se encuentra totalmente vallada con muro de piedra y rodeada de cipreses y pinos. TODO ESTO POR SOLO 37.000€ Tel. 965 088 902

Interworld: REF-507 ¡OPORTUNIDAD! Se vende fantástica casa, planta baja, consta de 3 dormitorios, salón-cocina y baño, patio más terraza con trastero. 45.000€. Tel. 965 088 902.

Interworld: Se alquila entresuelo en ibi con un baño y un despacho de 25m.por 180€Tel. 965 088 902.

Interworld: REF 487: Se vende piso SEMINUEVO en Ibi: 105 m2 Distribuidos en 3dormitorios, cocina con galería, 2 baños, salón de 38m2 con balcón, puertas de madera de roble, ventanas climatit... 75.000€ Con posibilidad de adquirir cochera tabicada no incluida en el precio del piso. Tel. 965 088 902.



Inmobiliaria Rojas: Ibi, Piso 104 metros seminuevo, 3 dormitorios, comedor, cocina, galería, 2 baños, Dulzura Fray Luis, 70.000€ Tel. 616 015 392

Inmobiliaria Rojas: Ibi, Piso 135 metros, 4 dormitorios, comedor, cocina con galería, 2 baños, Pasaje, 55.000€ Tel. 616 015 392.

Inmobiliaria Rojas: Ibi, Piso 96 metros, 3 dormitorios, comedor, cocina con galería, patio de 40 metros, 2 baños, calefacción y garaje tabicado, antigua Gozán, 97.500€ Tel. 616 015 392

Inmobiliaria Rojas: Ibi, Piso Obra nueva, 110 metros, 3 dormitorios, comedor, cocina con galería, 2 baños, todo exterior, calle La Via, bajo con trastero, 70.000€ Tel. 616 015 392



Inmobiliaria Guillem: Paraje de la DEVESA. Se vende Chalet en obra en la Devesa de Ibi Alicante, con 5000 m² de terreno, vivienda de 100m2, piscina, barbacoa, pozo de agua, luz y agua, vallado, aluminios climatit, asfaltado. Por solo 77.000€ Tel. 688 98 33 66.

Inmobiliaria Guillem: Plaza Miguel Servet. Se vende COCHERA DOBLE, para dos coches en plaza Miguel Servet, buen acceso, Por solo 16.000€ Tel. 688 98 33 66.

Inmobiliaria Guillem: Se vende en ibi zona Tot Cable, 3º, 2 ascensores, 90m², garaje, 3 habitaciones, calefacción, tarima, cocina de diseño con galería, electrodomésticos, muebles diseño, 2 baños, aluminios climatit, reestreno, también ALQUILER CON OPCIÓN A COMPRA. Todo por solo 115.000€ Tel. 688 98 33 66.

Inmobiliaria Guillem: Vende precioso 1º piso en zona Glorieta de España, con 102 m², 3 habitaciones, 2 baños, cocina nueva con galería, patio practicable, calefacción, garaje opcional, amueblado, disponible hipoteca. TAMBIEN ALQUILER CON OPCIÓN A COMPRA Antes 119.000€ AHORA: Todo por solo 115.000€ NUEVO ESTRENO. Tel. 688 98 33 66.

Inmobiliaria Guillem: Se vende en ONIL 3º con ascensor de 110 m², zona hogar de pensionistas, 4 habitaciones, baño, aseo, cocina, calefacción. POR SOLO ¡¡42.500€!! GRAN OPORTUNIDAD. Tel. 688 98 33 66.

Inmobiliaria Guillem: NFORMA que se necesitan viviendas en alquiler para atender demandas de clientes Tel. 688 98 33 66.

Inmobiliaria Guillem: AVD DE LA PAZ, Ibi, 100 m², 2º piso, 3 habitaciones, cocina, terraza, 1 baño, amueblado, aire acondicionado, suelos de gres, puerta blindada, ventanales de aluminio, trastero. ALQUILER CON OPCIÓN A COMPRA Antes 50.000 AHORA ¡¡¡38.000 €!!! Tel. 688 98 33 66.

Inmobiliaria Guillem: Se vende 1º de 90 m², con 4 habitaciones, terraza, baño, cocina con electrodomésticos, aire acondicionado, armario empotrado, dispone de hipoteca subrogable, en Ibi, zona norte. ¡¡¡¡Todo por solo 38.000€!!! Tel. 688 98 33 66.

Se busca piso para compartir o alquilar. Tel. 628 859 639.

Se traspasa bar-cafetería céntrico, en Ibi. Buena clientela demostrable. Tel. 622 260 053.

Busco piso en alquiler en Ibi. Tel. 642 513 106.

Se traspasa en Ibi tienda de puericultura y ropa de niños por no poder atender , en pleno funcionamiento, ubicada en zona comercial, buena clientela, precio muy interesante. Tel. 656 825 456

SE ALQUILA nave de 350 m² totalmente diáfana con patio central para acceso con camiones (carga y descarga). Dispone de oficina y aseo. Situada en casco urbano. Ideal para almacén. Precio: 550 €/mes. Tel. 96 555 02 71.

Se vende plaza de garaje en Castalla, calle Blasco Ibañez, 12. Ubicada en primera planta, fácil aparcamiento. Cabe un vehículo grande y una moto. Precio: 7.500€(negociables). Tel. y whatsapp 653 218 882 (Andrés). andresruisan@gmail.com

Se vende Casa de pueblo, finca cerca de la zona recreativa y terreno de 15.000 m² en el polígono. Tel. 687 761 511.

Oportunidades inmobiliarias precisa viviendas en alquiler para clientes en cartera. Seriedad y profesionalidad. Tel. 687 792 379. Av. Juan Carlos I, 63.

Se traspasa peluquería en Ibi. Con clientela. Tel. 609 959 677.

Se traspasa cafetería-heladería zona céntrica. Tel. 687 044 424.

Se traspasa bar céntrico en Ibi. Con buena clientela y en pleno funcionamiento. Con terraza montada. Tel. 662 914 201.

Cambio piso con 4 habitaciones, 2 aseos, cocina y vestidor, con calefacción y ventanas climatit. Zona avda. de la Paz. Se cambia por piso soleado por zona avda. de la Paz de Onil. Tel. 676 380 408.

Se vende casa de 145 m² en pleno centro de Onil. Tres plantas, trastero y terraza de 42 m². Precio interesante con posibilidad de subrogación de hipoteca. Tel. 651 933 033 - 965 564 735.

Cambio piso en Onil 120 m² zona avda. de la Paz por piso soleado zona avda. de la Paz y alrededores. Tel. 676 380 408.

¡Oferta! Se alquila o vende piso en Ibi, c/ 9 de Octubre. Sin amueblar. 120 m. Tel. 966 930 245.

Vendo parcela en Terol. 850 m². Tel. 966 930 245.

Busco piso de alquiler en Ibi, de 90-100 m. amueblado, por la zona de la Tartana (a ser posible), con plaza de garaje (opcional), para un matrimonio sin hijos ni mascotas. De particular a particular. Tel. 690 749 504.

¡Oferta! Se alquila local en Ibi, c/ 9 de Octubre. 165 m. Tel. 966 930 245.

Señora con piso propio en Ibi, cerca del Parque Giravella, busca mujeres para compartir piso. Tel. 665 809 048.

Se alquila o vende piso en Ibi, c/ Alfonso el Sabio. Nuevo. 90 m. Tel. 966 930 245.

Particular vende Piso en Ibi de 114 m² con magníficas vistas, 4 habitaciones, cocina con despensa, comedor y 2 cuartos de aseo. Precio a convenir. Tel. 630 262 583.

Se vende piso ideal para oficinas o despacho en la céntrica y concurrida calle Manuel Soler (junto a la CAM). 100 m². Interesados llamar al Tel. 647 314 376.

EMPLEO

OFERTAS:

Se necesita señora española para limpieza de vivienda, seis horas semanales. Tel. 625 411 355.

Se necesita ayudante de cocina o cocinera para restaurante en Tibi. Tel. 687 574 056.

Se necesita fontanero con experiencia. Interesados llamar al teléfono 695 479 627.

Cruz Roja Española busca Técnico de Inclusión Social. Localidad: toda la provincia. Jornada completa y/o parcial (según necesidades). Perfil: Diplomatura o grado en el área social. Duración: posibles vacantes, cobertura vacaciones e interinidades. Remitir CV hasta el 3/7/17 a través de www.cruzroja.es apartado "trabaja con nosotros".

Empresa de hostelería en Ibi busca personal para trabajo de camarero/a. Interesados enviar curriculum a: bartender.ibense@gmail.com.

Se necesitan operarias para tareas de producción, trabajo todo el año con contrato laboral. Interesadas enviar curriculum vitae a curriculummxi@gmail.com

Se necesita chica Técnico Sanosantario con experiencia para el cuidado y atención de una persona los fines de semana. Tel. 610 816 758.

Se necesita señora para limpieza y cuidado de niños en Ibi. Con experiencia, profesional. Limpieza al detalle, planchado profesional, cocina. Con vehículo propio. Trabajo a largo plazo. Sin cargas familiares. Se ofrece jornada completa y alta en la S.S. Interesadas enviar CV con foto a: leonor.svalbad@yahoo.es

Se necesita señora para trabajar en Ibi de interna realizando labores domésticas y cuidar ancianos. Tel. 96

552 42 32.

Se necesita camarera, ayudante de cocina para extras y fines de semana. Enviar C.V. al correo: trabajodecocinero28@gmail.com.

DEMANDAS:

Busco trabajo de administrativa contable. Con experiencia. Tel. 644 727 629.

Se ofrece señora para cuidar ancianos, niños y como empleada de hogar. Tel. 615 122 975.

Se ofrece señora de 44 años para cuidar personas mayores, enfermos, discapacitados... Interna o externa, por horas, noche o día, y fin de semana. Con experiencia. Disponibilidad total, vehículo propio. Tel. 651 830 073.

Se ofrece señora responsable y con muchos años de experiencia para el cuidado de personas mayores. Interna o por horas. Disonibilidad inmediata. Tel. 642 740 920.

Se ofrece chica para cuidado de personas mayores. Responsable y con experiencia. Por el día, noche o interna. Disponibilidad inmediata. Tel. 642 910 681.

Se ofrece señora española, con 53 años, para limpieza y cuidado de niños y ancianos. Tel. 696 238 728.

Señora boliviana busca trabajo para cuidar personas mayores. Jornada completa o interna. Tel. 643 365 747.

Chica, de 16 años busca trabajo de camarera o ayudante de cocina. Con experiencia. Para los fines de semana, en Ibi, Onil y Castalla. Tel. 611 095 751.

Chico de 27 años, busco trabajo con disponibilidad absoluta de horarios. Soy oficial albañil, pero bajaría en cualquier sector. Tel. 616 933 437.

Tengo 45 años, busco trabajo pra cuidar personas mayores, con experiencia, de interna o externa. Tel. 633 650 480 (Lety).

Chico busca trabajo de repartidor comercial o ayudante en fábrica. Tel. 644 741 734.

Se ofrece chica con experiencia en el cuidado de personas mayores y niños. También para limpieza hogar y tareas domésticas. Sería. Tel. 644 413 717.

Se ofrece persona para recoger aceitunas y para jardinería en general, con conocimientos de poda de toda clase de árboles. Tel. 652 254 095.

Señora busca trabajo para cuidar personas mayores. Interna, externa o por horas. También para limpieza o fábrica. Tel. 696 616 898.

Chico de Ibi de 33 años, responsable, busca empleo en cualquier sector, con amplia experiencia en máquinas de inyección de plástico y disponibilidad de hacer turnos, horas sueltas y fines de semana. Tel. 615 795 950 (Jorge).

Se ofrece chica para limpieza de casas, o cualquier fábrica. Con experiencia. Tel. 637 554 216.

Señora se ofrece para cuidar personas mayores, interna o externa, o por horas. También limpieza. Tel. 602 123 023.

Se ofrece chica para cuidado de personas mayores o niños y limpieza de casas. Tel. 666 919 986.

Se ofrece señora, interna preferiblemente, para cuidar personas mayores u otras tareas. Con referencias. Tel. 658 247 002.

Se ofrece señora para cuidar niños por las tardes. En Ibi. Tel. 610 050 656.

Se ofrece mujer española para cuidado de personas mayores o tareas del hogar. Tel. 630 863 369.

Se ofrece señora para cuidado de personas mayores, incluso con alzheimer. Interna u horario a convenir. Tel. 646 102 080.

Busco trabajo de limpieza en casas o bien montaje en fábricas. Tel. 642 379 949.

Señora de Ibi busca trabajo para el mes de agosto: cuidar personas mayores, limpieza, reemplazo en fábricas, etc. Tel. 642 627 540.

Si necesitas servicio de canguro, limpieza de hogar o acompañante y cuidado de personas mayores, soy lo que buscas. Soy una chica joven con ganas de trabajar. Soy responsable, muy simpática y amable y con un buen sentido de la puntualidad. Si necesitas alguno de estos servicios ponte en contacto conmigo. Tel. 684 248 569.

Señora responsable busca trabajo para cuidando personas mayores o niños. Tiempo disponible. Tel. 602 556 963 - 602 495 619.

Busco trabajo de ayudante de cocina, limpieza. cuidar niños o personas mayores, o en fábrica en Ibi. De lunes a viernes. Tel. 680 623 804.

Chica busca trabajo de limpieza, cuidar niños o personas mayores, ayudante de cocina. Con experiencia en tareas administrativas y contabilidad. De lunes a domingo, en Ibi. Tel. 646 504 938.

Señora española busca empleo de limpieza y cuidado de niños y personas mayores. Tel. 619 879 241.

Señora seria y responsable, se ofrece para cuidar y acompañar personas mayores o dependientes,

***Todos los anuncios de compra-venta entre particulares son gratuitos excepto Sección Inmobiliaria y Motor: 10 €(20 palabras)**

Envía este cupón a: **ESCAPARATE, Av. Juan Carlos I, 63, entlo. IBI** o por correo electrónico a: **escapate@escaparedigital.com**

ANUNCIOS GRATUITOS — CLASIFICADOS

Nombre
Tel.
Texto
.....
.....

disposición inmediata, coche propio. Tengo buenas referencias. Tel. 651 830 073.

Chica busca trabajo para cuidar a personas mayores, para fábrica o limpieza. Tel. 646 647 299.

Se ofrece comercial con experiencia demostrable. Con todos los carnés, carretillero... Tel. 682 674 376.

Chico responsable con ganas de trabajar, 27 años, busca trabajo como albañil, tareas agrícolas, camarero, fábrica... En Ibi, Castalla y Onil. Cualquier horario. Tel. 616 933 437 (José).

Señora se ofrece para cuidar personas mayores (externa), noche o día, de lunes a viernes. Experiencia de más de cuatro años en encamados, personas dependientes, movilizaciones, también cuidados hospitalarios. Tel. 698 692 203 (Antonia).

MOTOR

Vendo Moto Gilera Nexus 125cc con 21.000 km, recién revisada con cambio de rodillos nuevos, ruedas y aceite, ideal para circular en ciudad, precio 1.300€negociables, del año 2009, muy bien cuidada y siempre duerme en cochera. Tel. 676 896 611.

Busco coche barato con ITV pasada, para trabajar o bien compartiría gastos con alguier para ir al trabajo. Tel. 658 367 317.

Necesito comprar un coche super económico, pero Se necesitan operarias para tareas de producción, trabajo todo el año con contrato laboral. Interesadas enviar curriculum vitae a curriculummxi@gmail.comque vaya bien. Tel. 646 627 540.

Compraría Citroen Xsara Picasso de 2ª mano. Tel. 678 447 428.

CONTACTOS

Intento encontrar personas para formar un grupo de hombres y mujeres de 45 a 55 años para salir, conocerse y pasar buenos momentos. Lo que importa es estar a gusto y disfrutar de buena compañía. Estoy segura de que hay muchas personas solas deseando conocer nuevos amigos. Os espero, formemos un bonito grupo. Tel. 654 748 493.

Soy un hombre viudo bastante mayor, por lo que necesito una mujer que no se fije en los años, la quiero para hacerme compañía y convivir con ella, si es buena, limpia y cariñosa; y que sea de fiar, y cuando yo falte se quedará en una posición que se alegrará toda su vida. Estoy en buena posición. Tel. 646 321 860.

Hombre de 45 años busca pareja de 45 años para relación estable. Tel. 687 638 795.

Señora de 63 años busco amigas para salir por el pueblo para tomarnos algo y conocernos. Tel. 631 301 671 - 627 014 038.

Manuel. Busco chico de 18 a 40 años para relación. Tel. 634 709 063.

Chico de 38 años busca chica para amistad o lo que surja. Serio y responsable. Tel. 643 353 885.

Se busca amiga para ir a Limousine de Alicante para bailar. Tel. 606 317 868.

Se necesita coche para bajar a Alicante los domingos por la tarde. Se compartirían gastos. Preferible señoras. anastasiasanchezr@hotmail.com. Tel. 676 169 732.

Señora de 67 años desea conocer caballero viudo de 69 a 72 años, culto, cariñoso y simpático. Si existes, mi móvil es 630 329 902.

Señor de 58 años de Biar, libre, busca mujer, de hasta 58 años, para relación seria. Tel. 654 849 328 (Daniel).

Busco señora para compartir los buenos y malos momentos de la vida. Soy viudo, de 67 años, educado y sincero. Tel. 634 07 86 93.

Señor de Castalla busca señora que sea buena persona y limpia. Entre 72 y 80 años. Tel. 646 321 860.

En Castalla, hombre de 50 años, muy atractivo, educado y sincero, busca mujer entre 40-45 años,

similar. Para amistad o relación. Tel. 606 514 934.

VARIOS

Cofradía Ntra. Sra. Virgen de los Dolores Santo Sepulcro de Onil, necesita costaleros (hombres o mujeres) para Semana Santa. Tel. 645 920 987 (David-Fani).

Clases de apoyo Primaria, Secundaria, pruebas de acceso, atención a padres... Grupo de educadores, con experiencia. Tel. 642 658 380.

Si tienes problemas con tu hijo en edad infantil o adolescente, te ayudamos. Titulado con experiencia. Tel. 642 658 380.

Compro tebeos antiguos de los años 1940-1965. Tel. 722 341 776.

Ofrezco vivienda sin coste alguno para persona o familia. Solo por ayudar a dos personas mayores. Con carné de conducir, no necesario que tenga coche. Tel. 651 800 479.

Hago masaje corporal a domicilio y leo las cartas españolas. Tel. 667 017 776.

Vendo estufa de butano exterior para terraza de hostelería (tipo sueta), como nueva. Precio: 90€ Tel. 646 045 686.

Busco hormigonera pequeña, 220v. También compraría motosierra. Que estén en buen estado y bien de precio. Tel. 618 085 934.

Vendo cafetera de cápsulas seminueva, utilizada solo una vez. Por 56€ Tel. 620 509 378.

Vendo mesa de centro color madera clara. Precio a convenir. Tel. 620 576 985.

Vendo tres secadores de pie, a 50€cada uno; y cinco espejos (medidas: 238x76, 236x90, 147x100, 125x79 y 84x70 cms.), a 50€cada uno. Tel. 669 149 556.

Cuidaría casa de campo con pozo de agua y luz con poco terreno cerca de Ibi. Para cultivar y hacer mantenimiento. Tel. 660 141 885.

Vendo traje comparsa Piratas de Ibi de niño para 1-3 años con capa y bolso a juego, todo por 120 € Zapatos piratas talla 20 por 25 € Zapatos piratas adulto talla 41 por 40 € Botas mozarabes de niño talla 20 por 30 € Tel. 650 655 743.

Vendo secadora de 6 kg. de condensación, marca Zanussi ZTE220. Y se regala freidora Tefal. Tel. 689 184 614.

Vendo puerta de garaje oscilobatiente seminueva, las medidas son 2'5 m. de alto y 2'82 m. de ancho. Se vendería con el motor de la puerta incluido. Precio: 300€negociables. Tel. 661 623 442.

Vendo cinta andadora nueva (sólo se ha puesto en marcha para su prueba), con control de mandos. 250€ Tel. 600 851 949.

Vendo capa de ballaor de danses. Tel. 965 552 424 - 650 519 539.

Compro-cambio botijos antiguos marcas incisas en la base F.A., E.A., J.P. Tel. 654 904 145 (Luismi).

Vendo máquinas de reparación de calzado y varios. Tel. 649 653 804.

Se venden muebles, en Ibi, de un piso completo: comedor, habitación de matrimonio, habitación pequeña, mesa y sillas de cocina. Prácticamente nuevo, con solo un año de uso. Se venden juntos o por separado. Tel. 677 486 794.

Vendo ciclostatic, también mesa de ordenador y silla de ofician. Barato. Tel. 627 470 184.

Vendo armario clásico, de 1'25x1'96, por 50€ También cómoda, a

“Europa me ha decepcionado mucho con su cierre de fronteras ante el flujo de refugiados”

Alfonso Verdú es natural de Ibi y a sus 42 años ha recorrido medio mundo como trabajador humanitario en la organización Médicos sin Fronteras (MSF) y, actualmente, con el Comité Internacional de la Cruz Roja (CICR) en Somalia. Su residencia está situada entre Kenia y Somalia.

Licenciado en Derecho con especialidad en Derecho Internacional, Alfonso Verdú lleva más de diez años en labores de gestión y coordinación humanitaria, tras haber cursado masters en Relaciones Internacionales por la Universidad de Bruselas y Leeds; en Acción Humanitaria por la Universidad de Deusto y la Oficina de Acción Humanitaria de la Unión Europea.

Ahora acaba de publicar su primer libro *Vidas en conflicto*. *Quince contextos, cinco problemáticas, docenas de historias: un mosaico humanitario*, que presentará en Ibi el 20 de diciembre.

Pilar Luz. IBI

¿En qué momento de su vida o por qué circunstancia decide trabajar en MSF?

Tras estar dos años dando clase como profesor de Derecho en la Universidad, me vi en la tesitura de iniciar la tesis doctoral, un trabajo fascinante pero, obviamente, más situado en el plano teórico. En ese momento me doy cuenta de que quiero algo más “práctico” y me decanto por cursar el Master de Deusto y de la Oficina de Acción Humanitaria de la Unión Europea en Ayuda Internacional Humanitaria. Varias organizaciones vinieron a ofrecer el período de prácticas –UNICEF, ACNUR, Save The Children, la Unión Europea...- pero yo me incliné por MSF.

¿Cuál ha sido su trabajo dentro de la organización?

En el periodo de prácticas (seis meses) hice un análisis sobre el marco del Derecho Internacional Humanitario en Colombia y Palestina. Luego salí por fin al terreno, a Guatemala, como analista de asuntos humanitarios, centrado en la cuestión del acceso a medicamentos genéricos en América Latina (cubriendo casi toda Centroamérica y otros países como Brasil o Perú) y su parte más “política” o de *advocacy*. A partir de ahí ya me convertí en coordinador, primero de proyectos (en Palestina, Darfur-Sudán, Somalia) y luego de países enteros, a cargo de varios proyectos (República Centroafricana, Yemen, República Democrática del Congo). Finalmente también trabajé en la sede de MSF en Barcelona como responsable de un portfolio regional, que en mi caso fue el Cuerno de África (Somalia, Etiopía y Kenia) y Oriente Medio (con Siria, Iraq y Palestina), además de otras intervenciones puntuales en países como Marruecos, Myanmar o México.

¿Hasta dónde puede llegar el trabajo y la ayuda de las ONGs en todos estos conflictos y especialmente de MSF?

En los conflictos armados el

rol de las ONG y agencias humanitarias es paliativo: minimizamos las consecuencias de las crisis, los efectos inmediatos sobre los civiles, y nos centramos en los más vulnerables: mujeres, niños, ancianos, desplazados... El límite es la acción política, ese no es nuestro rol.

La resolución de los conflictos o las inversiones necesarias para reconstruir y desarrollar de nuevo los países después de la guerra van mucho más allá de lo que nos corresponde.

¿Qué le ha empujado a escribir este libro?

En primer lugar, la necesidad de poner a estas poblaciones en el foco de atención; muchas veces nos centramos, tal vez demasiado, en lo que hacemos los trabajadores u organizaciones humanitarias. En segundo lugar, hacerlo desde la perspectiva –creo que única- de un trabajador humanitario; pienso que somos testigos privilegiados de estas problemáticas, porque las acompañamos durante meses o años y lo hacemos en los escenarios más extremos. Y finalmente, porque sentía la necesidad de compartir muchas de las cosas que he guardado en silencio durante estos años tanto con las personas más cercanas como con el público en general.

Este año, por primera vez en lustros, ha aumentado el número de gente desnutrida, especialmente niños

¿Cómo definiría a las personas que están trabajando en medio de esos conflictos?

Al menos en las organizaciones donde yo he trabajado, me gusta definirnos como profesionales de la acción humanitaria. Ingenieros, médicos, politólogos, técnicos de todo tipo, gente de ADE y especialistas en Derecho Internacional... Todos hablando un mínimo de tres idiomas y con experiencias en múltiples países, capaces de trabajar en entornos



Djibouti, en la ruta migratoria de Lac Assal, donde decenas de miles de inmigrantes etíopes y somalíes llegan para coger un barco y llegar a las costas de Yemen para, de ahí, dirigirse a Arabia Saudí y después a Europa, o bien continuar a pie para llegar a Libia y, desde ahí, a Europa.

difíciles con equipos multinacionales y multidisciplinares... En fin, muy lejos de la imagen del “idealista bienintencionado” o amateur que en ocasiones nos hacemos de esta profesión.

Es un mundo que estremece y que usted ha vivido de cerca, ¿cómo es posible sobreponerse a historias y conflictos tan desgarradores?

El hecho de estar con una organización profesional, que trabaja con gente experimentada, que tiene protocolos claros de seguridad y de gestión de programas, te da la estabilidad necesaria para llevar a cabo el trabajo, incluso en los peores contextos. Más difícil son las historias de vida personales, las de cada una de las personas que te vas encontrando por el camino. Cada uno tiene sus “mecanismos” para afrontarlas, olvidarlas o acompañarlas, según se mire. A mí siempre me ha funcionado bien el sentido del humor y guardar memoria de sus vidas a través de la escritura. De ahí, en parte, viene *Vidas en Conflicto*.

¿Qué problema humanitario de los que narra en su libro le parece más dramático y de urgente solución?

Es muy difícil jerarquizar el sufrimiento. En todos los problemas que narra el libro hay personas pasando extremadamente mal, sea debido a un brote epidémico (como el Ébola), a un proceso de desplazamiento (refugiados de Iraq, desplazados de República Centroafricana o migrantes centroamericanos en México) o a una crisis nutricional. Pero diría que no hay nada parecido a una guerra, a un conflicto armado.



Vidas en conflicto es la primera obra de Alfonso Verdú, que presentará en Ibi el 20 de diciembre en el Archivo Municipal

Habla de cierta hipocresía de los gobiernos europeos pero también de la crueldad humana ¿qué le duele más?

Europa me ha decepcionado profundamente. Cuando ha llegado el momento de responder al mayor flujo de refugiados desde la Segunda Guerra Mundial (el generado por la guerra en Siria), no hemos dado la talla. Siempre pongo el mismo ejemplo: un país como el Líbano, con poco más de 6 millones de habitantes, ha acogido –hasta ahora- a casi un millón y medio de refugiados sirios. Europa, una potencia regional y política de más de 500 millones de habitantes, no sólo ha cerrado sus fronteras con alambre de espino e incumplido sus acuerdos iniciales de asilo y refugio, sino que además ha firmado un acuerdo muy cuestionable con Turquía para que se haga cargo de ellos. Dinero a cambio de no recibir refugiados, todo lo contrario de las bases

fundacionales de la UE y del propio Derecho Internacional.

¿Es optimista respecto al futuro?

No me gusta dar este tipo de respuesta, pero diría que sí y no. Sí, porque es evidente que mirando a los datos más “macro”, la humanidad va mejorando: más gente accede a la educación; se reduce la mortalidad infantil; baja la malnutrición (excepto este año, por cierto); hay más medios y surgen clases medias en países como Kenia o Tanzania... Pero también “no”, no soy optimista, porque a su vez esta mejora generada por el capitalismo global está generando cada vez más desigualdades y “bolsas” más profundas de pobreza, exclusión y... violencia. Este año, como decía y por primera vez en lustros, ha aumentado el número de gente desnutrida, especialmente niños; pero también el número de conflictos armados o el de refugiados. Debemos seguir muy alerta.