



Recuerde. Horario de verano. La madrugada del domingo 25 al lunes 26, a las 2:00 serán las 3:00.

Nadie ofrece tanto como el que no va a cumplir
Francisco de Quevedo

Periódico Independiente
de la Montaña

Del 23 al 29 de marzo de 2012

AÑO XIV • Tercera Época
Número 635

1,40 €



ESCAPARATE

www.escaparatdigital.com

Cuatro empresas optan a este servicio, que aún no ha sido adjudicado por la Generalitat

La apertura del Centro de Día de Ibi, prevista para abril, se vuelve a retrasar

Desde el año 2007 se viene anunciando reiteradamente la puesta en marcha de este edificio

PÁGINA 4

IBI

La oposición pide una relación de los pleitos abiertos para conocer la situación económica

5

TIBI

El Ayuntamiento estudia si demoler o restaurar el Hogar del Pensionista

13

BIAR

El municipio asiste por primera vez a la Feria de Turismo de Murcia

12



El I Duatlón 'Villa de Ibi' reúne a 200 deportistas. El domingo 18 de marzo, con una excelente meteorología, se disputó esta novedosa prueba organizada por el Club Soluttia Triatlón. Saliendo desde el Parque Les Hortes, los participantes dieron varias vueltas corriendo a un itinerario urbano y emprendieron una ruta de 25 kilómetros en bicicleta. Fue un duro y exitoso reto.

PÁGINA 24



CASTALLA

Los presupuestos ascienden a 7'6 millones de euros, un 2'6% menos que en 2011

14-15

ONIL

La Exaltación y el pregón abren el calendario festero

16

DEPORTES

Unos 200 niños participan en la segunda edición del Torneo Ágora de Fútbol-7 en Castalla

20

COMPRO ORO
PAGO EN EFECTIVO
Joyas, monedas, lingotes...
piezas rotas o sueltas
Pagamos más que nadie
¡COMPRUÉBELO!
Desde 1980 al servicio de la comarca

ESTILOR
JOYEROS

Santa Rosa, 6 Avda. de la Paz, 20 C.C. Carrefour
96 652 13 04 96 655 24 49 96 537 75 02
ALCOY **IBI** **PETRE**

carpintería
La Ibense
especialistas en muebles de cocina
www.clicocinaseinteriores.com

DISEÑAMOS TUS IDEAS
Jaime I, 74 (junto Centro de Salud 2) • IBI
Tel. 96 555 24 86 - Móvil: 617 403 820
Horario: de lunes a viernes, de 10 a 13:30 h. y de 17:30 a 21 h.
Sábados, de 10 a 14 h.

JJD LUXE CARS
II TEAM GROUP
OS LLEVAMOS DE COMUNIÓN

Reservas: 696 785 981 | www.jjdluxecars.com | www.jjdscobus.com

La pregunta

LA OPINIÓN DE NUESTROS INTERNAUTAS

¿Estaría dispuesto a hacerse sacerdote por un trabajo fijo?

Puedes participar en www.escapatedigital.com

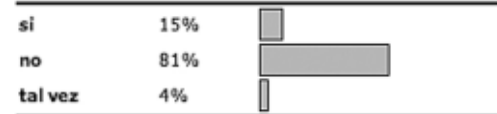

¿Va a secundar la huelga general del jueves 29 de marzo?



José Antonio Riquelme,
autónomo

"Si fuera, tendría que cerrar mi bar"

"No voy a secundarla, ya que tengo un bar y estoy solo, por lo que tendría que cerrarlo y las cosas no están para perder un día de trabajo. Está claro que algo habrá que hacer, ya que mucha gente está cansada con la situación actual. Sinceramente no sé que va a suceder, pero por algún sitio tendremos que salir porque vamos a peor".



Custodio Ramírez,
operario

"Voy a ir. Es un derecho laboral"

"Por supuesto que voy a ir a la huelga. Debemos ir todos, es un derecho y más aún cuando es específica para reclamar nuestros propios derechos laborales, que tanto esfuerzo nos ha costado tenerlos. Aunque nos quiten de la nómina el día, lo importante es estar unidos para mostrar nuestra disconformidad".



Alfonso Arán,
metalúrgico

"No voy a ir. La considero absurda"

"No voy a ir, ya que la considero absurda. Llevamos mucho tiempo pasando hambre y penurias y no se ha hecho nada. Dejemos más tiempo para ver si la reforma laboral tiene sus frutos y dentro de unos meses ya veremos. A mí me despidieron sin estar vigente la actual reforma y no me pagaron lo que me correspondía."



Ximo Peinado,
desempleado

"Me gustaría, es una buena medida"

"Hay que ir. Las cosas tienen que cambiar porque está todo muy mal. Creo que va a ser numerosa porque mucha gente está en paro e irá; mientras que los que tienen trabajo se lo pensarán más. Me quedé sin trabajo hace año y medio y no he encontrado nada. Mis suegros nos tienen que ayudar, tengo dos niñas pequeñas".

MARZO

L	M	M	J	V	S	D
			1	2	3	4
5	6	7	8	9	10	11
12	13	14	15	16	17	18
19	20	21	22	23	24	25
26	27	28	29	30	31	



PASÓ EN

La Constitución española de 1812

Reunidos en Junta los señores que componían el Ayuntamiento del septiembre de 1912, y congregados en la Plaza Mayor de la Villa, mandó el Presidente al pregonero público, Miguel Gómez, que tocara con la caja de costumbre, una llamada para la concurrencia de los vecinos y señal de que iba a empezarse la lectura de la Constitución, según se anunció por Bando el día anterior. Y se leyó por el secretario en alta e inteligible voz toda la Constitución Política de la Monarquía Española.

AMI: Libro de Ordenes de 1812. pag 82 v. Sig. 63/02

Opinión

La unión hace la fuerza

por Yolanda Venteo



La unión hace la fuerza y eso lo han comprobado los vecinos del barrio de Campos, que después de varios años protestando por la instalación ilegal de una antena de telefonía móvil, en breve verán cómo es retirada y la empresa sancionada.

En 2009 France Telecom solicitó la instalación de esta antena. El Ayuntamiento denegó el permiso porque, según la ley, no se podía instalar en la parcela solicitada. Pese a esto, la empresa decidió instalarla sin licencias, permisos ni autorizaciones.

Son necesarias las antenas de telefonía pero eso no excluye que las instalaciones de éstas se hagan conforme a la ley.

Los vecinos, después de dos años de protestas infructuosas al Ayuntamiento, decidieron unirse y solicitar la convocatoria de una Comisión Extraordinaria de Urbanismo, a la que, además de los grupos políticos, pudieron asistir la Federación de Asociaciones de Vecinos de Ibi (FAVI) y las Asociaciones Vecinales de Ibi, entre ellas, la del Barrio de Campos.

Tras escuchar sus reivindicaciones, se ha llegado a las siguientes conclusiones:

1. La orden de retirada de la antena fue decretada en mayo de 2011 y el expediente se paralizó en el Ayuntamiento al menos un año por motivos desconocidos, guardada en el cajón de alguien. Los vecinos piden que se acate este dictamen, en el que se le daba a la empresa

dos meses para la retirada de la antena y se le advertía que, si no lo hacían ellos, sería el Ayuntamiento el que la quitaría, eso sí, cobrándole los costes a la empresa.

2. También piden que France Telecom deposite el aval de 45.000 € en el Ayuntamiento, que cubre los costes de retirada de la antena. Así el Ayuntamiento podría hacer uso de esa partida para quitarla si France Telecom volviera a incumplir su promesa. Además, se recuerda que a la empresa se le ha impuesto una multa de 1.000 € por cada mes que la empresa se retrase en llevar a cabo la orden de retirada de la antena.

3. Puesto que la antena se encuentra en propiedad privada y el Juzgado no ha autorizado al Ayuntamiento la entrada en la parcela para su retirada (precisamente por error de tramitación cometido por el Ayuntamiento), se ha pedido por los vecinos que se solucione este tema para que, en caso de incumplimiento, se pueda actuar sin que se demore más el asunto.

Esperemos que todos y cada uno de los acuerdos adoptados en la comisión del miércoles, se lleve a cabo y el asunto no vuelva a paralizarse por inactividad del Ayuntamiento de Ibi.

Los vecinos han demostrado que uniéndose en sus reivindicaciones, su voz se escucha y puede conseguir que ilegalidades de este tipo no caigan en el cajón del olvido.

En clave de humor



Cartas de los lectores

Los escritos dirigidos a esta sección deben llegar mecanografiados con un máximo de 350 palabras. En caso contrario, ESCAPARATE se reserva el derecho a publicarlos, resumirlos o extractarlos. Los escritos aparecerán publicados con la firma del autor, nunca con seudónimo, quien debe hacer constar su nombre y apellidos, domicilio, teléfono y D.N.I. Los escritos pueden enviarse por correo, por fax al número 96 555 35 51, o por correo electrónico a: escapate@escapatedigital.com

"Honra a tu padre..." Éxodo 20:12

El otro día vi en televisión una entrevista que le hacían a un famoso personaje, y al final le preguntaron por sus preferencias en el orden cultural o deportivo a lo que respondía, por ejemplo: Un libro, pues "tal", un deportista, pues "cual", y llegó el momento en que le preguntaron: "¿Cuál es su ídolo?" la respuesta fue rápida: "¡Mi padre!"

Os digo, que no esperaba aquella respuesta tan firme y contundente. Quedé lleno de admiración para con este señor, por su respuesta. Su padre era su ídolo. Con esta confesión demostró lo mucho que honraba a su padre, cuanto temor y respeto se ve aquí hacia el padre.

El hijo pródigo, aquel hijo que no honraba a su padre, ni le escuchaba en sus buenos consejos, cuando se dio cuenta del error en que había caído, recapacitó y tomó

una sabia decisión: "Me levantaré, e iré a mi padre". Volvió a su padre, y con gran respeto y humildad pidió perdón. Al fin honró a su padre.

Nos dice San Pablo en su carta a los Efesios 6:2 "Honra a tu padre y a tu madre, que es el primer mandamiento con promesa; para que te vaya bien, y seas de larga vida."

De entre los Diez Mandamientos, solamente éste, tiene una promesa de Dios ¿por qué? Dice San Pablo "porque esto es justo", puede ser que así sea, pues con ello se cumple la Ley, aún en vigor. Pero la Promesa no es lo principal por el hecho de honrar a nuestro padre, ni tampoco por obediencia al mandamiento, el motivo principal es, porque es la Voluntad de Dios: "Para que te vaya bien" jesa es la promesa! Así le agradó a Dios, porque al igual que a Él le adoramos y honramos por ser

nuestro creador, así quiere Dios que nosotros honremos a nuestros padres por cuanto ellos nos dieron vida.

Honremos a nuestro padre y recibiremos la promesa.

Bernardo Guillem Verdú

Respuesta a la alcaldesa

Los profesores del IES Fray Ignacio Barrachina nos sentimos ofendidos e indignados ante las declaraciones de la Sra. Alcaldesa y la distribución de un documento anónimo hecho desde el Ayuntamiento.

Lo que más nos indigna es la insinuación de que estamos manipulando a nuestros alumnos en beneficio propio para conseguir nuestros objetivos salariales. Esta afirmación, además de falsa y tendenciosa, es un menosprecio a las decisiones que libremente toman los alumnos acerca de lo que creen más conveniente. En nuestro centro intentamos educarlos en la reflexión, el compromiso y la responsabilidad, nunca con directrices partidistas ni argumentos falaces. La decisión de no asistir a clase el 29 de febrero fue tomada por cada alumno, con la autorización de sus padres, y atendiendo a una llamada del Sindicato de Estu-

Editorial

La llave perdida

Las últimas elecciones municipales de mayo en Ibi dejaron un panorama inédito en el corto pero intenso periodo democrático local. El resultado fue la combinación más numerosa de distintos partidos políticos confluyendo en el Ayuntamiento ibense. Paradojas de la anacrónica matemática electoral, las urnas dieron todo el poder al partido menos votado, es decir, al CDL de Juan Valls, que con un solo concejal, ostenta la gobernabilidad de Ibi. Un partido nacional centrista que subió al poder gracias al impulso mediático de la exedil *popular* Ana Sarabia.

Estamos a dos meses de cumplirse el primer año de legislatura y ya podemos ofrecer un primer análisis, sin temor a equivocarnos, de que toda esa responsabilidad de gobierno del único edil le está viniendo grande al eterno alcaldable. Más allá de la organización de los festejos que marcan el calendario ibense, la aceptación de la concejalía de Fiestas ha convertido a Valls en un cautivo de su propia decisión. Como si de la Mahoma de Biar se tratara, el concejal con más poder en el Ayuntamiento parece más un pelele que va y viene en función de las presiones de unos y otros, quedando a la entera disposición de gobierno y oposición. Más que buenas intenciones, se observa claramente una falta de criterio político y de planteamientos claros que dejan una inmensa laguna de ingobernabilidad por su parte. Algo que no pasa inadvertido al resto de grupos de la oposición y que ya empiezan a tomar decisiones conjuntas al margen de un Juan Valls enrocado en constantes e incomprensibles vacilaciones que a más de uno empieza a irritar. Esta situación no ha hecho más que empezar, y todo parece indicar que va a ser una constante en la legislatura si no lo remedia el actor principal.

La Foto



Aventura formativa de alumnos del IES La Creueta en Irlanda

El 14 de marzo comenzaron su aventura formativa europea los diez alumnos del ciclo formativo de grado de medio de Técnico de Conducción de Actividades Físicodeportivas en el Medio Natural (guía turístico de montaña) en el Instituto La Creueta de Onil. Estos alumnos van a realizar durante tres meses su formación práctica en empresas irlandesas de ocio y aventura. Durante todo el año han estado recibiendo una formación cultural y lingüística preparatoria para su formación, que, más el viaje y la estancia, están subvencionados por el OAPEE.

diantes para protestar por una desproporcionada actuación policial contra los alumnos de un centro de Valencia.

En cuanto al gasto en educación de la Generalitat, si bien es cierto que éste supone un 30'82% del presupuesto, también lo es que ocupamos el undécimo lugar entre las diecisiete comunidades del estado en gasto por alumno. Atendiendo al número de ordenadores por aula, que es de 2'7, estamos en el décimo cuarto lugar. Además, si durante los once últimos años se han construido 230 centros públicos nuevos, entre ellos el nuestro, cuya gestión reconocimos en su día, también se han abierto 404 centros concertados. Lo que nos indica las preferencias de sistema educativo de la Conselleria.

Respecto a que no hay recortes en educación, señalamos que año tras año la

reducción de grupos es un hecho, con el consiguiente aumento de alumnos por aula. También se reducen los grupos con necesidades especiales y aún no sabemos la dotación económica de 2012 para gastos del centro, que creemos descenderá (nos gustaría equivocarnos). Un aumento en horas lectivas supondría la reducción de profesores; las dos reducciones salariales aplicadas implican pérdidas de más de trescientos euros de media; y el despido del profesorado interino en julio y agosto aunque sus contratos finalizasen el 31 de agosto, ¿no son recortes? ¿Quién examinará a los alumnos en septiembre, o es que los profesores no formamos parte de la educación? Se argumenta que con "la que está cayendo" hay que actuar. Es cierto que todos hemos de "ajustarnos" pero en primer lugar los que nos han conducido a

esta situación: el sistema financiero y la clase política que la ha permitido, cuando no agravado, por su presunta mala gestión de los recursos públicos. Son éstos los primeros que han de ejemplarizar la salida de ella y recortar sus privilegios por su responsabilidad ante la misma.

Comunicamos que, además de las 18 horas de clase directa con alumnos, también atendemos a padres, realizamos horas de guardia y biblioteca, tenemos reuniones de departamentos, de coordinación, evaluaciones, sesiones de claustro y consejo escolar. Además, preparamos clases y corregimos exámenes y trabajos en nuestras casas. Esto supone un total de 37'5 horas semanales. Decir que nuestra jornada laboral semanal se reduce a 18 horas es faltar a la verdad. ¿Acaso en otras profesiones no se contabilizan las horas de reunión

Así lo veo yo

La Pepa

Juan José Fernández



La llamaron así porque nació un día de San José de hace 200 años. Con los ojos llenos de Mediterráneo y el alma lagarrotada por los cañonazos napoleónicos –que dominaban al resto de las tierras hispánicas y estallaban en sus propios muros–, Cádiz alumbró la tercera constitución del mundo occidental en aquellos tiempos convulsos, regidos por el abuso del poder de las armas, el económico y el eclesiástico. Convirtió a los súbditos en ciudadanos, decretó la libertad de imprenta, abolió las prácticas infames del Tribunal Eclesiástico y acuñó que todos los españoles seríamos iguales ante la Ley, eso sí, se le pasó que las mujeres eran también seres humanos y habrían de tener los mismos derechos que los hombres, con lo que, la abolición de la esclavitud no quedó completa.

Todo quedó en una hermosa declaración de intenciones, porque, cuando volvió el monarca y se encasquetó la corona, empuñó el garrote de mando y dijo que aquí mandaban sus... derechos dinásticos, y que lo de la Carta Magna sólo había sido un lío más de los rojos. De modo que había que recobrar la cordura y gobernar como "Dios manda", o sea: los poderosos de siempre a una multitud de hambrientos.

La Constitución que en la actualidad cimienta nuestro sistema de gobierno no se parece a la de Cádiz nada más que en sus buenas intenciones, por lo demás, nuestra monarquía permanece casi al margen de los politiqueros de turno y, en cuanto al clero, pues... ahora anda bastante atareado tratando de reclutar ministros de Dios aunque sean jóvenes sin trabajo, eso sí: que además de las ganas de salir de la inactividad, tengan vocación de servir al Altísimo.

Nuestra Constitución está muy bien ideada, tanto como La Pepa, o más, puesto que fue capaz, en su día, de reconciliar –aún a regañadientes– a los muchos frentes que había en liza. Lo grave es que algunos de sus capítulos fundamentales no se cumplen, y nuestra mal llevada democracia la ha hecho envejecer prematuramente hasta degenerar en un sistema que roza el totalitarismo, al privar a las clases trabajadoras de unos derechos adquiridos con sangre, sudor y lágrimas, como suele decirse. Además, nuestra actual Carta Magna pide a gritos unos cuantos capítulos más, el principal, sería que los corruptos devuelvan hasta el último céntimo robado, si no con dinero, atendiendo a enfermos, arreglando caminos o desbrozando montes. Si la corrupción bajara en nuestro país al 50%, casi saldríamos del atolladero en el que nos encontramos, y si se aplicara la misma vara a las administraciones públicas derrochadoras (que son casi todas) ya ni les cuento.



o de atención pública?

En cuanto al absentismo de los docentes, el diccionario de la RAE entiende por él: "Ausencia deliberada al puesto de trabajo". En nuestro centro este porcentaje es nulo: ningún profesor ha faltado deliberadamente. Las bajas laborales en nuestro centro suponen un 2'62%, las cuales, cuando no son cubiertas por profesores sustitutos, son atendidas por profesores de guardia. Esto contradice claramente la información ofrecida del 27'7% de absentismo. De ser cierto no asistiríamos diariamente a clase trece profesores: ¡es una aberración mayúscula! Entendemos que se informa maliciosamente para poner a la opinión pública en contra de los profesores.

También rogamos a la Sra. Alcadesa que cualquier documento que salga de la institución municipal vaya firmado por sus

autores. Y más, cuando en él se vierten falsedades con el objetivo de desviar la atención sobre una grave situación económica presuntamente provocada o consentida, entre otros, por los supuestos autores del mismo. Quienes tenemos responsabilidades públicas debemos ser los primeros en conciliar las opiniones más radicalizadas y no animar a la confrontación social con semejantes escritos y manifestaciones.

Deseamos continuar con la estrecha y fructífera colaboración entre nuestras entidades. De esta forma seguiremos con los niveles de calidad y excelencia que hemos alcanzado y así nos lo lo recone la sociedad.

ASAMBLEA DE PROFESORES DEL IES F. I. BARRACHINA. Firmada por Maria Nicolau, Jorge Codrech y 37 firmas más

<p>ESCAPARATE www.escaparatdigital.com info@escaparatdigital.com</p> <p>ESCAPARATE no se hace responsable de la opinión de sus colaboradores en los artículos publicados, ni se identifica necesariamente con el contenido de los mismos.</p> <p>Por motivos de espacio, ESCAPARATE se reserva el derecho de publicar cualquier artículo, carta o sección.</p>	<p>Edita: Àrea oberta comunicación</p> <p>Redacción y administración: Avda. Juan Carlos I, 63 Entresuelo - Local 5 03440 IBI (Alicante)</p> <p>Tels. 96/655 20 38 • 655 01 60 Fax: 96 555 35 51</p>	<p>Director: José Manuel Solano Andreu</p> <p>Redacción: Pilar Luz César Manuel Romero</p> <p>Deportes: César Manuel Romero</p>	<p>Director Comercial: Francisco José Abarca Cruz</p> <p>Administración: José Miguel García</p> <p>Diseño y maquetación: AREA OBERTA, s.l.</p>	<p>Colaboradores deportivos: Ibi: Paco López, Vicente Vicedo (Rayo Ibense), Quintanilla (Peña Madridista), Pina y Calero (UD Ibense)</p> <p>Castalla: José Payá Onil: Nacho Sempere Biar: José Ignacio Satorres Tibi: Eladio Cremades</p>	<p>Opinión: José L. Fernández, Juan J. Fernández, Vicente Sanjuán</p> <p>Ilustraciones: Javier Campoy, Vicente Blanes</p> <p>Fotografía-colaboraciones: Verdú Fotógrafo, Manuel Iváñez, Fotos Juan, Raúl Fuster, Paco Crespo, Josefina Molina, ASA3, Fotos Durá, Fotos Lledó, Salu Ribera, Pardines, Ángel Casarejos</p>	<p>Fotografía: AREA OBERTA, s.l. José María Gómez</p> <p>Impresión: Proceso Gráfico, s.l. Depósito legal: A -1.092 - 1991 ISSN: 1131-7752</p>	<p>Reservados todos los derechos. Este periódico no puede ser reproducido, ni en todo ni en parte, por medio alguno cualquiera que sea su naturaleza y técnica, ni puede ser transmitido por ningún sistema de comunicación, ni sus contenidos radiados o emitidos por emisoras de radio o televisión, aún citando la fuente de procedencia, sin permiso previo, expreso y documentado del editor propietario de la publicación.</p>
---	--	---	---	---	--	---	---

Comarca

Ibi / Tibi / Biar
Onil / Castalla

El Día de la Volta anuncia que falta menos de un mes para las Fiestas de Moros y Cristianos de Onil

La concejalía de Cultura de Castalla organiza cerca de 25 eventos entre los meses de abril y julio

La apertura del Centro de Día, prevista para abril, se retrasa de nuevo

Se han presentado cuatro empresas, pero Conselleria todavía no ha adjudicado el servicio

Pilar Luz. IBI

La conselleria de Bienestar Social sacó a licitación en enero la gestión del Centro de Día para personas mayores dependientes por 1,6 millones de euros y, según figuraba en el pliego de condiciones publicado en el Diario Oficial de la Comunidad Valenciana, el contrato tendría una duración máxima de cuatro años, dando comienzo el servicio el 1 de abril de este año.

Sin embargo, la adjudicación sigue pendiente ya que la Conselleria todavía no ha abierto los sobres con las ofertas presentadas por las cuatro empresas que optan a la gestión del servicio, según ha explicado a este periódico la concejal de Servicios Sociales, Sara Díaz.

Este hecho va a provocar un nuevo retraso, tras los conti-



La plataforma de Dependientes reivindicó con una cadena humana la apertura del centro en octubre de 2011

nuos anuncios de apertura que se vienen sucediendo desde 2007, primera fecha en la que se dijo estaría operativo.

La edil confía en que el

centro pueda abrirse finalmente en mayo.

La inversión efectuada en el Centro de Día superó los 423.000 euros para la cons-

trucción y de 180.000€ en equipamiento. Dispondrá de 60 plazas de las cuales, 30 serán públicas, según anunció en su día la Conselleria.

El PSOE lamenta que el PP prefiera invertir el dinero de Generala en gradas y vallas en lugar de en un geriátrico

La portavoz explica que los 450.000 euros serían la aportación del Ayuntamiento al proyecto

Pilar Luz. IBI

El Grupo Municipal Socialista ha respondido a las críticas del PP que los tachó de "ineptos" por proponer la construcción de un geriátrico en el

Alamí, reiterando esa opción por considerar que una residencia para mayores es más necesaria para Ibi que "las gradas, valla y vestuarios que el PP pretende realizar en esa zona" con los 450.000 euros

que debe aportar la promotora Generala, como mejora por la urbanización del Alamí.

La portavoz socialista, Susana Hidalgo, considera que después de tantos años de gobierno el PP no ha cumplido sus promesas y ahora, además, parece que tampoco quiera exigir a Generala que cumpla su compromiso.

Reconoce Hidalgo que con los 450.000 euros no se puede construir un geriátrico ni una escuela infantil pública, pero se

trataría de una aportación para que la Generalitat completara el resto.

Lamenta la portavoz del PSOE que la alcaldesa y diputada autonómica no defienda "a capa y espada" que la Conselleria aporte ese dinero para un proyecto más necesario que la pista de atletismo, que iba a ser pagada por el Generalitat y el Ayuntamiento.

Según Hidalgo, "eso sí es falta de coherencia, ineptitud y falta de seriedad".

Conferencia sobre educación sexual

El miércoles 28 de marzo se impartirá la charla 'Educación en salud: Educación afectivo-sexual en familia', incluida dentro de la programación de Formación para Padres y Madres del departamento de Educación del Ayuntamiento.

Será en el Centro Social Polivalente, a las 20 horas y estará impartida por Ángela Sempere y M^a Carmen Vilaplana. La conferencia es gratuita y las plazas son limitadas.

50 años a su servicio

Amoros *RedDer*

ELECTRODOMÉSTICOS • HI-FI • TV • VIDEO • INFORMÁTICA
AIRE ACONDICIONADO • SERVICIO TÉCNICO PROPIO

TV 47" LCD LG

599€

o 12 meses sin intereses ni comisión de apertura!!

y más OFERTAS en www.radioamoros.com

Constitución, 17 • Tel. 96 555 12 81 • IBI

Sí, quiero

Salón de banquetes
Jardines y rincones incomparables
Detalles personalizados
Ceremonias al aire libre
Y mucho más...

Y nosotros también...
Celebra tu boda con nosotros en el mejor lugar

Caseta Nova
palacios

Ctra. Vieja Ibi-Castalla Km. 4,5 - Castalla • Tels. 627 469 006 - 606 107 640
E-mail: s.h.palacios@hotmail.com - www.hotelcasetanova.com

MARUCOM
INTERNET RURAL

Casas • Casas de Campo • Pymes
Soluciones Económicas, Rápidas y Eficientes

info@marucom.es
639 124 519 / 965 562 146
C/ Alcalde Juan Rico 7, Castalla

La oposición pide una relación de los pleitos para conocer la “verdadera situación económica” del Ayuntamiento

PSOE, EU y ADli solicitan también los honorarios del abogado, puesto que recae en la persona del secretario municipal

P. Luz. IBI

Los grupos políticos de PSOE, EU y ADli han solicitado una relación detallada de todos y cada uno de los procedimientos judiciales que tiene abiertos el Ayuntamiento y el coste de los mismos con el objetivo de conocer la “verdadera situación económica y financiera” del Consistorio.

En puertas de aprobar la Cuenta General de 2011 y los Presupuestos de 2012, el portavoz de EU, José Vicente Verdú, considera que son “cifras que debemos conocer”. Por un lado, añade Verdú, para saber “dónde nos la estamos jugando judicialmente”, puesto que se desconoce la actual situación de conflictos urbanísticos como el de Barberá, Giralva o Santa Lucía, entre otros. Y por otro lado, “qué dinero está gastando el Ayuntamiento en honorarios al abogado que nos defiende, que es el secretario municipal, y del que sabemos que se le pagan cantidades abundantes”.

El portavoz de EU recuerda que esta información se viene solicitando de manera reiterada



Los concejales de la oposición durante la toma de posesión de la edil del PSOE Nuria Pina

en todas las comisiones de Hacienda desde hace tiempo y confía que ahora la obtengan.

Desde ADli, además, se duda de la legitimidad y compatibilidad del secretario municipal para llevar los contenciosos del Ayuntamiento “más aún cuando se trata del funcionario que elabora los informes técnicos y jurídicos que pueden derivar en pleitos”.

Nicolás Martínez considera inadmisibile que se le pague productividad al funcionario que más cobra en el Consisto-

rio y reclama que se externalice el servicio creando una bolsa de letrados para la asignación de los recursos judiciales.

El concejal socialista Arturo Domenech también considera imprescindible la documentación que solicitan los tres grupos, sobre todo ahora que el PP ha descartado aplicar el Plan de Saneamiento municipal aprobado en la pasada legislatura, al haber cerrado las cuentas de 2011 con un remanente de tesorería de 180.000 euros.

La explicación a este superávit, indica Domenech, reside en haber cobrado de golpe a la empresa Aquagest el canon de un millón de euros por la prórroga del contrato del agua 18 años más, que entrará en vigor en enero de 2013.

El edil socialista señala que el dinero ha servido para sanear ahora las cuentas pero “el problema lo tendremos el año que viene al no contar con el dinero del canon que la empresa tenía que pagar anualmente”.

BREVES

Fuensanta Carrillo, nueva edil de Servicios Públicos

La actual concejal de Educación, Fuensanta Carrillo, será quien asuma la delegación de Servicios Públicos, tras la dimisión de Rosa Ibáñez. Por su parte, Rubén Barea, el edil que sustituye a Ibáñez en el equipo de gobierno, será el concejal de Medio Ambiente, como ya adelantó Escaparate la semana pasada. Barea tomará posesión en breve.

Ve a tu boda GRATIS en un espectacular Ferrari 599...



A raíz de producirse el despido de un trabajador la semana pasada sin conocimiento sindical

Los sindicatos convocan la Mesa de Negociación para conocer la política municipal de despidos

Pilar Luz. IBI

El Real Decreto de medidas urgentes para la reducción del déficit aprobado por el Consell y el reciente despido en el Ayuntamiento de un trabajador contratado parece que han desatado las alarmas entre los representantes sindicales que

han convocado una reunión de la Mesa de Negociación para el 27 de marzo. Uno de los asuntos principales será conocer la política municipal en cuestión de despidos. Según el representante de UGT, Nicolás Anguix, la pasada semana se produjo una notificación de despido sin que fuera comuni-

cada a los sindicatos con la justificación de que había bajado la actividad en el Ayuntamiento. Para Anguix “no tiene sentido que se pague con gratificaciones a algunos empleados y se vaya a prescindir de otros” y considera que es necesaria una reestructuración de la plantilla.

En el mismo sentido se ha pronunciado ya el PSOE que recuerda que la ley afecta a la contratación ya que se prohíbe contratar a trabajadores mientras el decreto esté vigente, por lo que, “antes de suprimir puestos de trabajo, hay que tener bien claro cuántos trabajadores se necesitan para

garantizar el servicio a los ciudadanos”, indica la portavoz Susana Hidalgo.

Otro de los asuntos a tratar será la solicitud de una nueva catalogación de puestos de trabajo que, según el PSOE, debe realizar una empresa especializada y no el departamento de personal del Ayuntamiento.

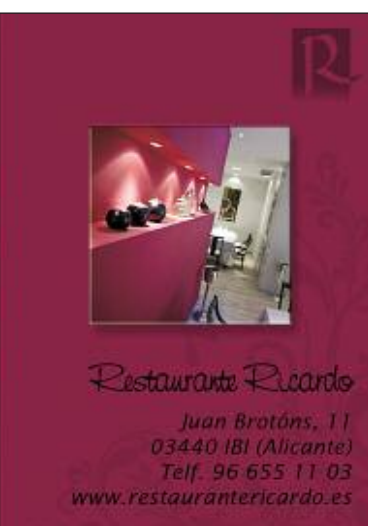

La Dulzura reclama la subvención de la Subida al Refugio del año pasado

La asociación de vecinos no ha recibido los 1.500 euros de las camisetas y trofeos

Pilar Luz. IBI

La asociación de vecinos de la Dulzura todavía no ha recibido la subvención municipal que se le otorga anualmente para la prueba deportiva de la Subida al Refugio, que organiza en el mes de julio.

La cantidad comprometida es 1.500 euros que se destinan a la confección de camisetas para los participantes y a la compra de trofeos para los ganadores. A fecha de hoy, explica el presidente Luis Vilar "todavía no hemos recibido el dinero de la prueba de 2011".

Los vecinos están, además, doblemente molestos porque desde la concejalía de Deportes se les comunicó, hace cuatro meses, que sólo dispondrían de 600 euros y, finalmente, hace una semana se les dijo que la cantidad a recibir sería de mil euros, para hacer frente al gasto de las camisetas.

Luis Vilar explica que la asociación no puede hacer frente a este gasto anual y recuerda que el Ayuntamiento se atribuye en muchos carteles la organización del evento, incluyéndola "en el calendario de



Momento de la salida de la edición del año pasado de la subida al refugio

pruebas deportivas de la localidad", indica el presidente. El pasado año, además, la asociación tuvo que pagar también el seguro de la carrera, añade.

Los vecinos han acordado remitir un escrito al concejal de Deportes, Antonio Rico, para reclamar la ayuda con la advertencia de que si el Ayuntamiento no colabora, la asociación

tendría un déficit de 800 euros y posiblemente tendría que suspenderla.

Censo de dependientes

Por otro lado, la asociación ha iniciado la elaboración de un censo de personas con dependencia, en el barrio.

El objetivo es conocer la situación real de las familias

que necesitan ayuda y servicios para enfermos dependientes y exigir la apertura del Centro de Día.

Se va a repartir una hoja informativa a todos los vecinos de la Dulzura para que rellenen el formulario, con el que se elaborará el censo de personas que necesitan de este servicio.

El Ayuntamiento trabaja para implantar un Sistema de Información Geográfica (GIS)

La medida permitirá relacionar la cartografía del PGOU con bases de datos municipales

Escaparate. IBI

El Ayuntamiento, en colaboración con la Unidad Politécnica de Valencia, está actualizando los datos correspondientes al inventario de construcciones en el campo que existe en el Archivo Municipal y que data del año 1977.

El objeto de este trabajo es implantar un Sistema de Infor-

mación Geográfica (GIS), el cual permite relacionar la cartografía del Plan General de Ordenación Urbana (PGOU) con las bases de datos municipales, catastro actual e histórico, ortografías, inventarios, así como datos procedentes, por vía telemática, de otras administraciones.

Hay que destacar la gran cantidad de información que

existe dispersa en los diversos departamentos municipales así como en fuentes externas. Esta información será tratada para que pueda ser consultada adecuadamente, actualizándola continuamente o de forma periódica.

A su vez, se están realizando salidas de campo para obtener datos no disponibles y se elaborarán análisis comple-

jos que darán como fruto nuevos productos como bases de datos o planos.

También se ha considerado la posibilidad de establecer el GIS como herramienta importante en todos los servicios de la ciudad, como es la red de agua potable y electricidad, transformadores, gas, alcantarillado, alumbrado público, número de farolas y papeleras.

BREVES

Panel temático en el Centro de Información Juvenil

El 20 de marzo comenzó en el Centro de Información Juvenil (CIJ) de Ibi un panel temático sobre Medio Ambiente.

El panel se desarrollará hasta el 23 de abril y consiste en una zona de información sobre temas relacionados con la naturaleza y deportes al aire libre destinado a todas aquellas personas que les interesen estos temas.

Ahorro de energía para mejorar la calidad del planeta, itinerarios y parajes de la provincia de Alicante, senderismo, mountainbike, escalada, playas, así como otros parajes de la Comunidad Valenciana, voluntariado medioambiental, educación ambiental y documentales de naturaleza, son algunas de las cuestiones que incluye el panel medioambiental juvenil.

Cine en el Centro Cultural el sábado 24 de marzo

Los Descendientes, protagonizada por George Clooney, es la película que se proyecta el sábado 24 de marzo en el Centro Cultural. Habrá dos pases, a las 17 y a las 19,30 horas. El precio de la entrada es de 3,50 euros.

La cena de los idiotas, en el Teatro Río

El sábado 24 de marzo podrá verse en el Teatro Río la obra *La Cena de los Idiotas*, una comedia de Francis Veber.

Dará comienzo a las 20,30 horas.



Ahora, tu campaña de publicidad en Escaparate, desde **30€** al mes
Y además te regalamos **100€**

Infórmate en: 96 655 20 38 / 649 338 756

Ante la celebración del XII Congreso Nacional del PSPV-PSOE para elegir secretario general

Alarte y Puig buscan el apoyo de los delegados del PSOE de la comarca

Las agrupaciones de Ibi, Onil y Castalla decidirán su voto la última semana de marzo

Pilar Luz. IBI

Invitados por la agrupación de Ibi, los candidatos a la Secretaría General del PSPV-PSOE en el XII Congreso Nacional, Ximo Puig y Jorge Alarte, presentaron a los cargos y militantes de la comarca sus propuestas de futuro para reformar y convertir al partido en la alternativa de gobierno que “esperan todos los valencianos”, según afirmaron.

Puig y Alarte son dos de los cuatro aspirantes a dirigir el PSPV y, al parecer, los que más apoyos pueden obtener de estas comarcas. De todos modos, la agrupación de Ibi invitó a los cuatro, según nos explicaba su secretario general Antonio Martos, pero la apretada agenda de Manuel Mata y Francesc Romeu, no les ha permitido asistir.

El candidato y alcalde de Morella, Ximo Puig, acudió a la sede de Ibi el 20 de marzo rodeado de veteranos militantes como los exdiputados Ángel Franco y Amando Vilaplana, y también de cargos de peso como la secretaria general en la provincia, Ana Barceló, los diputados Herick Campos y Federico Buyolo y el alcalde de Alcoy, Toni Francés, entre otros.

Puig se presentó como la alternativa progresista, consecuente y valencianista y apostó por reconstruir el partido “siendo coherentes para no perder la credibilidad”.

Animó a los militantes a recuperar los lazos con la sociedad y a ofrecer la respuesta que necesita ahora la ciudadanía. “No es suficiente denunciar la corrupción, es hora ya de la alternativa. Que los ciudadanos sepan que les vamos a ayudar a salir de la crisis y que sabemos hacer las cosas de otra



El candidato Ximo Puig estuvo en la sede del PSOE en Ibi el martes 20 de marzo



El candidato y actual secretario general del PSPV-PSOE, Jorge Alarte, estuvo con los militantes el miércoles 21

manera”.

Un discurso muy parecido tuvo el candidato y actual Secretario General, Jorge Alarte, que ante los militantes de la comarca aseguró que el problema del PSPV no es ideológico ni de proyectos, sino de confianza y abogó por recuperar en este Congreso la credibilidad, con un partido unido y fuerte.

Alarte defendió la necesidad

de volver a las estructuras comarcales y apostó por un partido moderno que sepa llegar a la juventud. “Es el momento de tomar decisiones maduras, después de tantas peleas y críticas, y celebrar un Congreso diferente donde se de un espectáculo de responsabilidad”.

Las agrupaciones de la comarca de la Foia decidirán su voto esta última semana.

Castalla será la primera y lo hará en la asamblea del 23 de marzo. Onil tomará la decisión en la del día 26 e Ibi votará el 28 de marzo.

El XII Congreso Nacional de los socialistas valencianos se celebra del 30 de marzo al 1 de abril en Alicante y por Ibi asisten como delegados Susana Hidalgo y Sergio Carrasco. Alberto Hernández asiste como observador.

BREVES

Esport Viu organiza una patinada popular

El domingo 25 de marzo se celebra la I Patinada Popular, organizada por la Asociación Esport Viu.

La actividad comenzará a las 11 horas desde la puerta del Ayuntamiento y recorrerá las principales calles para finalizar en el parque Giravella.

La inscripción es gratuita y va destinada a participantes de cualquier edad que vayan en patines, skates o patinetes. Está prohibida la asistencia en bicicleta.

La organización recomienda llevar casco y protecciones y los menores de ocho años deberán asistir acompañados por un adulto.

La agricultura tradicional, próxima temática

La temática del mes de abril en el Museo de la Biodiversidad se celebrará el domingo 29 y tratará sobre la ‘Agricultura tradicional: los cultivos tradicionales y el cambio climático’.

El pasado 18 de marzo tuvo lugar la tercera de las temáticas de este año que versó sobre ‘Narcisos y Orquídeas Mediterráneas’.

Además de la charla se realizó un taller donde los participantes elaboraron una bola de nieve con orquídeas y narcisos y, la actividad se completó con unas fichas de los conocimientos aprendidos.

Para el desarrollo de la actividad, el Museo contó con la exposición temporal que lleva el mismo nombre, que incluye una muestra de estas especies silvestres y fotografías. Estará abierta hasta el 28 de marzo.

Restaurante
“El Picaor”

Especialidades en:

- Jamón de Jabugo • Lomo Ibérico
- Mariscos y Pescados Frescos
- Arroz a Banda • Habichuelas con Perdiz

Ctra. Ibi-Castalla Km. 1 • IBI
Tel.: 96 555 35 43

G C

Gráficas Crisval

C/ Sevilla Nº33 • IBI
Telf. y Fax: 96 555 4784
crisval@aiju.es

TINTORERIA DOMINGO

LIMPIEZA EN SECO
LAVANDERÍA

SERVICIO A DOMICILIO
ESPECIALISTA EN LIMPIEZA DE PIEL Y ALFOMBRAS
C/. Murillo, 19 - Tel. 96 655 05 41 - IBI

REPORTAJE SOCIAL
ESTUDIO FOTOGRAFICO
FOTOGRAFIA INDUSTRIAL
DVD INTERACTIVOS

LLEDU
Fotografo

Calle Convento 14 CASTALLA
TF. 965560850
www.lledofotografo.com

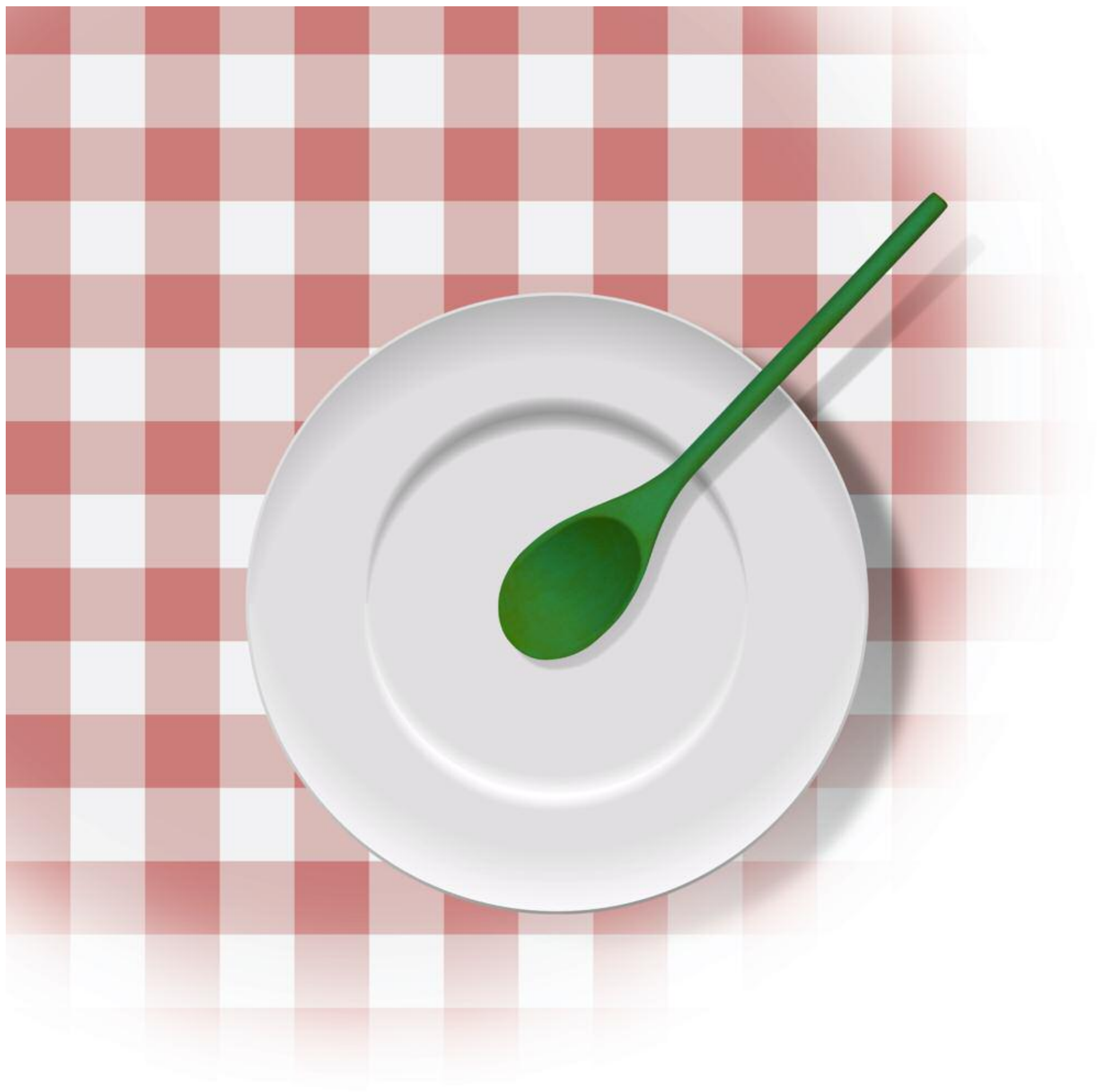

¿Qué comemos hoy?

ESCAPARATE



Los trabajos de Carla Juan Beneyto y Andreu Ferri Vilaplana pasan a la fase final del concurso

El San Juan y San Pablo, finalista en el concurso '¿Qué es un Rey para ti?'

Las redacciones de Carla Juan y Andreu Ferri han sido seleccionadas

Escaparate. IBI

Un total de 40 alumnos de la Comunidad Valenciana han sido seleccionados para participar en la fase final del concurso nacional ¿Qué es un rey para ti?.

Entre ellos se encuentran Carla Juan Beneyto y Andreu Ferri Vilaplana, de 6º de Pri-

maria del colegio San Juan y San Pablo, que pueden optar al premio final consistente en una recepción oficial en Madrid con su Majestad el Rey. El concurso consiste en que los escolares den su visión personal sobre la figura del Rey con redacciones y dibujos.

Carla y Andreu realizaron

una redacción en la que destacaron los valores del Rey como persona, y de su trabajo dentro de la Casa Real.

Este concurso está convocado por la Fundación Institucional Española (FIES) y celebra la trigesimo primera edición. Va dirigido a escolares con edades comprendidas entre los 8 y 13 los años.



La comida solidaria recauda 3.097 euros

La comida solidaria, celebrada dentro de la IX edición de la Semana Solidaria, ha conseguido recaudar 3.097 euros, que irán destinados a las asociaciones participantes. A este acto asistieron 200 comensales atraídos por la iniciativa, en la que colaboraron restauradores locales y de otros municipios de la provincia. El 20 de marzo tuvo lugar el acto de entrega del dinero a las entidades y asociaciones ibenses.

Sanidad aprueba la propuesta del Pleno

El segundo Centro de Salud llevará el nombre de Antonio Anguiz

P.L. IBI

La conselleria de Sanidad, a través de la dirección territorial de Alicante, ha concedido la autorización para que el segundo centro sanitario pase a denominarse 'Centro de Salud Dr. Antonio Anguiz', en reconocimiento al destacado médico ibense.

La propuesta fue aprobada en Pleno el 17 de octubre de 2011 y remitida a la administración autonómica.

Anguiz fue el primer cronista de la Villa juguetera, médico de familia, autor de un gran número de artículos, estudios de investigación y libros referentes a las costumbres, tradiciones e historia de su pueblo y sus gentes.

Ibi celebró el pasado año el centenario de su nacimiento con un ciclo de conferencias y una exposición, organizadas por el Archivo Histórico Municipal.

Especialmente emotiva fue la mesa redonda que abrió estas celebraciones y en la que participaron familiares y amigos del médico ibense. En ella se pusieron al descubierto anécdotas y presentó al Anguiz más familiar, cercano, abierto, alegre y entusiasta.

El grupo de Danzas clausuró en octubre la conmemoración en homenaje al interés mostrado por Antonio Anguiz por las tradiciones y manifestaciones populares, especialmente, los bailes y las coplas locales que quedaron plasmadas en sus obras, como el *Cancionero*

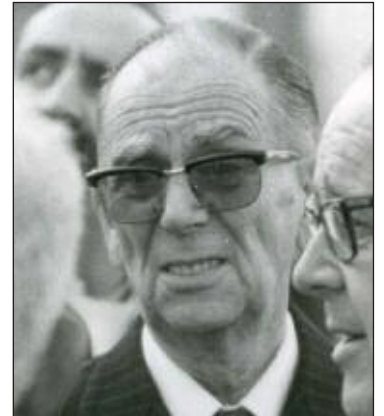

JJDLUXECARS
JJ TEAM GROUP

Hemos acompañado a **MÁS de 200 PAREJAS** en nuestro primer año.
¡GRACIAS!

**CALIDAD
SERVICIO
PUNTUALIDAD**

Reservas: **696 705 981**
WWW.JJDLUXECARS.COM
WWW.JJDISCOBUS.COM

Ibense y Los bailes ibenses y sus coplas. Otras obras son: Del pasado ibense, basado en artículos publicados sobre la historia local y Miscelánea ibense, primer texto de una trilogía sobre las costumbres populares de la localidad.

JJDLUXECARS
JJ TEAM GROUP

IDEAL PARA TUS SALIDAS
CLASSIC LIMOUSINA

NUEVO

Reservas: **696 705 981** | **WWW.JJDLUXECARS.COM**

www.daospublicitat.com

daos
PUBLICITAT

Todo en
Publicidad

CASTALLA 966 560 231
IBI 966 199 485

Fabricados en madera para exteriores

DORA

Pol.Ind.2. C/ Cocentaina 11 Aptdo 41
03420 Castalla (Alicante)
Tlf: 96 556 00 64
Fax: 96 656 03 54
info@doraexteriores.com
dora.lledo@terra.es

www.doraexteriores.com

Síguenos en   



Componentes del grupo de teatro que presentará la obra *En la juventud también existe el cambio*

El 19 de mayo en el Teatro Río

Teatro benéfico a favor de la asociación de Fibromialgia

Escaparate. IBI

Un amplio colectivo de personas se ha unido para organizar una gala benéfica cuya recaudación se destinará íntegramente a la asociación de Fibromialgia de Ibi.

La gala lleva por título 'Entre todos hagamos visible lo invisible' y el principal espectáculo será la obra teatral *En la juventud también*

existe el cambio. Interpretada por personas de diferentes edades, la obra narra la historia de siete jóvenes cuya relación se rompe con el paso del tiempo.

Finalizando el curso, algo cambia y les hace dejar de lado las diferencias que les separan y deciden trabajar juntos por un cambio necesario en el mundo. Deciden ayudar a erradicar la pobreza,

el hambre y las fobias sociales.

La obra también cuenta con grupos de baile y con la colaboración de la academia de flamenco Pastora Sánchez.

La obra tendrá lugar el 19 de mayo a las 19 horas en el Teatro Río. El precio de la entrada es de cinco euros y se pueden adquirir en un total de 21 comercios de la localidad.

En su trigésima cuarta edición

Fallados los premios del concurso fotográfico de Moros y Cristianos

Escaparate. IBI

(Jaén).

La Comisión de Fiestas falló el 17 de marzo los premios del XXXIV concurso fotográfico de Moros y Cristianos 2011, cuyo jurado estuvo compuesto por el fotógrafo ibense Francisco Gil Ortuño, el de Castalla Pep Durá Bellot y el fotógrafo de Jijona Manolo Valero López.

Premio de Honor a la mejor colección, dotado con 800 euros y trofeo del Ayuntamiento de Ibi fue para Francisco Javier Pulido Ruíz, de Porcuna

El premio a la mejor colección, dotado con 500 euros y trofeo de la Comisión de Fiestas recayó en José Antonio López Rico, de Petrer y el primer premio de fotografía individual, dotado con 300 euros, fue para Alfonso Jiménez Casado, de Porcuna (Jaén).

El jurado otorgó tres accésits, dotados con 150 euros, que recayeron en el ibense Jesús García i Orihuela y en los castallenses Vicente Guill Fuster y Vicente José Moreno Moreno.

El 22 de marzo en Alicante

AEFJ entrega los premios Pajarita a los medios que más han colaborado en la difusión del juguete

Escaparate. IBI

La Asociación Española de Fabricantes de Juguetes (AEFJ) entregó el 22 de marzo los premios Pajarita, en su vigésima octava edición, que conce-

de cada año en reconocimiento a los medios de comunicación y personalidades que colaboran con su apoyo a la difusión de la imagen del juguete.

Los galardonados este año han sido: José Luis Pérez Gómez, director de informativos de la cadena COPE, Ginés Llorca Izquierdo, delegado de Antena 3 TV en la Comunidad Valenciana, Juan Antonio Tirado y Carlos Alonso, periodistas del programa Informa Semanal TV2 y Raquel Mulas de la Peña, periodista de la revista MIA.

Actuación de Soraya y Auryn en el Teatro Río

El 31 de marzo, el grupo Auryn y la cantante Soraya ofrecerán un concierto en el Teatro Río, donde interpretarán canciones propias de cada artista y versiones en grupo.

Las entradas están a la venta al precio de 10 euros.

Las entradas se pueden adquirir por internet, a través de ticketmaster.es o en cajamurcia.es.

También en la taquilla del Teatro Río en horario de lunes a viernes, de 11 a 13 horas y de 18 a 20 horas en el Centro Cultural de la Villa, Carrefour Viajes, Halcón Viajes y Fnac.

CONCERT

2i2 Quartet

Díumenge 25 març 19,00h

Entrada Gratuïta

auditori castalla

'Teatro de Sombras. Cine en vivo'

VAGABUNDO AMOR

Domingo 1 de abril, a las 19:00 h.

Auditori Castalla

Precio: 3 euros, a beneficio de la Asociación de personas con discapacidad 'Despertar'

M.A. Ajuntament de Castalla

auditori castalla

Informe anual de la Oficina de Información al Consumidos (OMIC)

Las denuncias por telecomunicaciones aumentan un 50% en consumo

Escaparate. IBI

El pasado año, las consultas aumentaron considerablemente en la Oficina de Información al Consumidor (OMIC) debido, fundamentalmente, a que los usuarios conocen cada vez más sus derechos.

En el informe de 2011 de la OMIC se señala que las reclamaciones a las empresas de telecomunicaciones han aumentado un 50 por ciento debido a los problemas que generan los terminales con acceso a datos y la masificación con la que estos se adquieren.

El informe también destaca el gran número de reclamaciones recibidas por los mensajes premium, ya que se activan sin que el cliente sea consciente de lo que está aceptando, siendo las empresas suministradoras las que aportan datos precisos de conexión y de activación de estos servicios.

Desde el Ayuntamiento se indica que el trabajo que está llevando a cabo la OMIC es

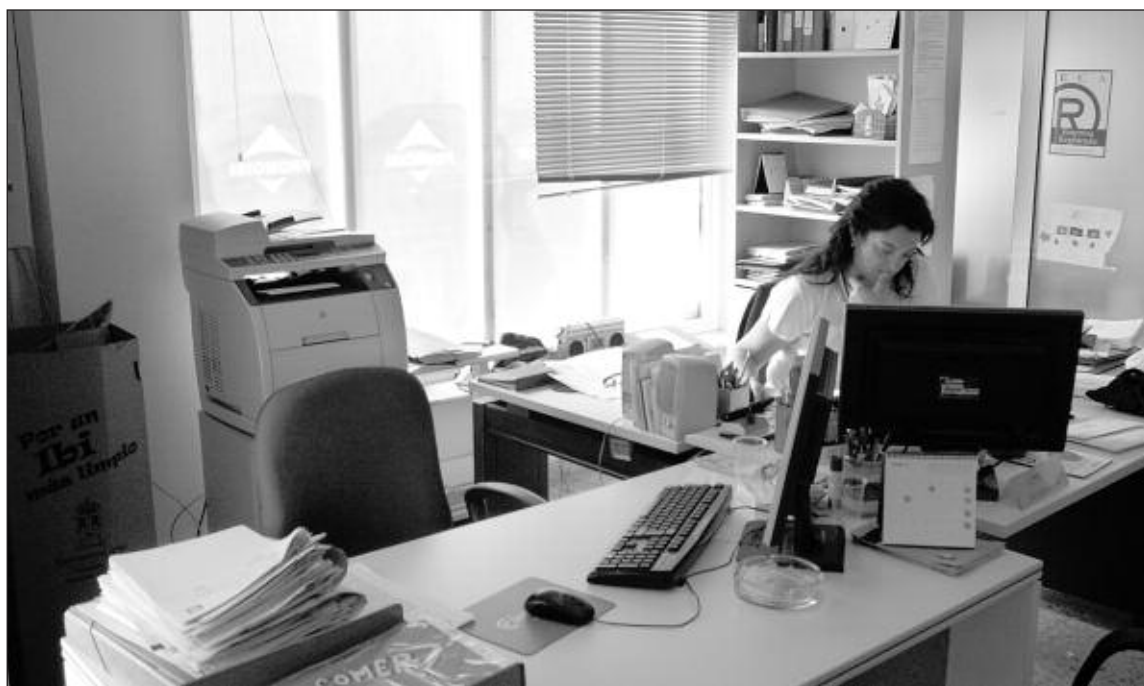

La Oficina de Información al Consumidor se encuentra en las oficinas de Promoibi

un servicio necesario e imprescindible para que los ciudadanos estén informados en todo momento para evitar ser objeto de incumplimientos, que siempre conllevan perjuicios económicos. En el caso de que esto se produzca, la OMIC actúa como mediador para

resolver todos aquellos conflictos que se plantean. Según informe, se han solucionado el 95 por ciento de los casos tramitados.

Además, se ha realizado un programa de educación en consumo dirigido a los alumnos de los institutos, con des-

tacada participación. Desde el primer momento, la OMIC pretende dirigir sus esfuerzos a formar a los consumidores desde temprana edad para que conozcan todos sus derechos a la hora de realizar sus decisiones de compra o solicitar prestación de servicios.

Los grupos políticos de la oposición pueden volver a entrar por las tardes en el Ayuntamiento

P.L. IBI

El equipo de gobierno ha resuelto la polémica que creó al negar el acceso de los grupos políticos a sus despachos del Ayuntamiento por la tarde.

La medida la adoptó cuando se trasladó la Policía Local al nuevo retén en la plaza de la fábrica Rico, argumentando medidas de seguridad.

Desde entonces, los grupos de la oposición han solicitado

reiteradamente poder acceder a sus despachos municipales para trabajar por las tardes.

Como solución, se ha instalado una nueva llave externa en el ascensor por el que pueden entrar en el Consistorio.

Cada grupo dispone de una llave, que se custodia en la Policía, y que los concejales deben devolver cuando finalizan su trabajo en el Ayuntamiento.

La Dulzura organiza la VII Marcha Senderista

A la Serreta y al Molinar de Alcoy

P.L. IBI

El club deportivo de la Dulzura organiza el domingo 25 de marzo la VII Marcha Senderista a la Serreta de Alcoy. Se visitará el poblado, el santuario íbero y el manantial del Molinar. La Serreta es el poblado íbero más importante de la provincia y ha sido objeto de estudios y excavaciones desde su descubrimiento en 1917 por Camilo Vicedo. En 1931 fue declarado Monumen-

to Histórico Artístico.

La concentración de participantes será a las 8 horas en la sede de la asociación de vecinos. Media hora después se irá en coche hasta el cruce de Benilloba, desde donde se iniciará la marcha. La organización explica que la dificultad de la marcha es baja, aunque tendrá una duración aproximada de cuatro horas, con paradas y descansos. Al finalizar habrá una comida de hermandad en la sede vecinal.

La asociación de Alzheimer pide ayuda para acondicionar su nueva sede

La Asociación de Enfermos de Alzheimer realiza un llamamiento a la ciudadanía para que contribuya económicamente en el acondicionamiento de su nueva sede en la fábrica Pilen.

El Ayuntamiento les cedió recientemente ese espacio para poder desarrollar mejor todos los servicios que oferta a los enfermos y a sus familias.

Sin embargo, explica la presidenta Rosa Martínez, para poder disponer de este local es necesario realizar una importante obra para la cual el Ayuntamiento se ha comprometido a hacerse cargo de los gastos de la mano de obra a través del Taller de Empleo. Pero, tanto los materiales de construcción como el equipamiento, deben ser cubiertos por la Asociación. Sólo el coste de los materiales, añade la presidenta, asciende a 25.000 euros.

La Asociación explica que necesita actuar de inmediato porque el Taller de Empleo finaliza en diciembre. Por eso pide la colaboración en este proyecto que va dirigido al bienestar de las personas dependientes y sus familias. "Nuestros recuerdos no tienen precio", indica Rosa Martínez.

Nuevas charlas sobre educación

El programa de Formación para Padres y Madres continúa el 28 de marzo con una nueva conferencia titulada 'Educación en salud'. Será a las 20 horas en el Centro Social Polivalente.

Verdú

Estudio Fotográfico

REPORTAJES FOTO CARNET RETRATS FOTOGRAFIA PUBLICITARIA SERVICIO DIGITAL REVELADO 1 HORA

Av. de la Paz, 22 • Tel. 96 655 76 77 • ONIL

ESTANCO DULZURA

TABACO, CAVA, QUINIELAS Y REVISTAS, ARTICULOS DE REGALO, PAPELERIA

C/ COMUNEROS DE CASTILLA, 2
IBI 03440
ALICANTE
T: 965 550 886

Quiosco Les Eres, 27

Tel. 96 655 13 67 • C/ Les Eres, 27 • 03440 IBI

Prensa • Revistas • Quinielas

TODO PRENSA

Reparto a empresas y comercios

AVDA. DE LA PAZ, 10 • IBI
TEL. 96 555 06 82

MOVITEL

La Televisión por cable para Castalla

Tel. 96 656 06 07 • Fax 96 556 12 76
C/ Fermín Bernabeu, 3 • Castalla

de papel

Riesco Montilla desde 1967

Mercado Central - Puesto nº 1
y C/ Dr. Ferrán, 1
Tel. Fax: 96 655 20 78 • IBI

dequiosco@terra.es

La mejor música del planeta

La Fresca fm 91.5

www.lafrescafmm.com
Tel. 96 556 53 53

Biar asiste por primera vez a la feria de Turismo de Murcia

Promocionará el certamen de comercio y hostelería

P.L. BIAR

La localidad de Biar asistirá por primera vez a Turismur, el salón nacional de turismo y tiempo libre, que se celebra en el municipio murciano de Torrepacheco del 27 al 29 de abril.

Se trata de un importante foro de interés para todos los agentes del sector turístico y una plataforma de negocio, a la cual accede Biar con su amplia oferta en patrimonio histórico, cultural, festivo y gastronómico.

Para el Ayuntamiento, la proximidad de Murcia puede atraer a muchos visitantes a la localidad biarense.

Biar asiste al certamen den-



Oficina de Turismo de Biar

tro del stand del Patronato de la Costa Blanca de Alicante, compartiendo espacio con otros muchos municipios de interior, entre ellos, Castalla.

En la feria promocionará

las visitas guiadas, el Castillo, la oferta de plazas hoteleras y, principalmente, la primera feria de comercios y hostelería que organizará Biar los días 2 y 3 de junio.



Los coches clásicos atraen a numeroso público

El 25 de marzo en la plaza del Convento

Concentración de vehículos clásicos en Biar

Escaparate. BIAR

La localidad de Biar acoge el 25 de marzo una concentración de vehículos clásicos y antiguos.

A las once de la mañana los coches circularán por las calles Torreta, Barrera, avenida de

Castalla, Padre Arnau, San Cristóbal, plaza del Convento y avenida del País Valencià y, después, permanecerán estacionados en la plaza del Convento desde las 12 a las 13 horas, aproximadamente, para todas las personas quien quieran verlos y disfrutar de ellos.

Santa Morte
sáb/24/marzo 23:00/sonar/ibi
presenta
I.N.F.I.N.I.T.O
Safree
presenta
DISTRITO MEDIANOCHE

www.santamorte.com

ESCAPARATE

@Safreeoficial

VMRadio 88.0 fm



Las rutas guiadas están alcanzando un gran auge de visitantes

Todos los domingos por la mañana

Biar incluye en las rutas el Museo Etnográfico

Escaparate. BIAR

Además de las ermitas, fuentes, casco antiguo, arcos, el pozo de la nieve y el Santuario, la oficina de Turismo ha incluido en la ruta guiada la visita al Museo Etnográfico.

Esta actividad se desarrolla todos los domingos y está alcanzando un gran auge, con

un incremento constante de visitantes. Las rutas guiadas son gratuitas y, a partir de ahora, comenzarán a las 10 horas con la visita al Museo Etnográfico.

Una hora después, a las once de la mañana, continuará la ruta por las calles de la localidad, con salida desde la plaza de la Constitución.

Iglesia Evangélica Bautista de Ibi

HORARIO DE ACTIVIDADES

DOMINGO: 17:00 Reunión grupos de Oración; 18:30 Culto de Adoración y Alabanza.

LUNES: 06:00 Tiempo de Oración e Intercesión.

MARTES: 15:30 Taller "Un panorama al Antiguo Testamento"; 17:00 Clases de alabanza y música, Atención pastoral (cita previa); 19:00 Reunión grupo alabanza "Adonay"; 20:00 Taller "Un panorama al Antiguo Testamento".

MIÉRCOLES: 12:00 Atención pastoral (cita previa); 15:30 Taller "Mi experiencia con Dios"; 17:00 Atención pastoral (cita previa); 20:00 Taller "Mi Experiencia con Dios".

VIERNES: 19:00 Ensayo grupo adolescentes; 20:00 Reunión adolescentes; 20:00 Reunión de mujeres (una vez al mes).

C/ Joan Fuster, núm. 10; Plaza de Giravella • Ibi • Tlf.- 627.04.27.06



Finca Terol

Por un juzgado de lo Contencioso de Alicante

Destimada la demanda de los técnicos para rescindir el convenio de Finca Terol

P.L. TIBI

Un juzgado de lo Contencioso Administrativo de Alicante ha desestimado la demanda del equipo redactor del plan urbanístico en el sector cuatro de Finca Terol para rescindir el convenio que firmó con el Ayuntamiento en 2009 y para que se les abone la deuda pendiente, que asciende a 311.743 euros, según ha informado la concejal de Urbaniza-

ciones, Sofía Vilchez.

En la sentencia del 14 de marzo, explica la edil, el juez les obliga a continuar trabajando en el desarrollo proyecto y a percibir los atrasos "cuando se pueda", según Vilchez.

El equipo redactor solicitaba también intereses de demora y los costes del cobro ocasionado por la demora.

Contra esta sentencia, los técnicos pueden interponer un recurso.

Por el Ayuntamiento de Tibi

Convocado el VI concurso de carteles de Fiestas

P.L. TIBI

El Ayuntamiento ha convocado la sexta edición del concurso de carteles de las Fiestas Mayores de Tibi.

En los originales tendrá que figurar, de manera bien visible, el escudo de la Villa y la inscripción *Tibi en Festes, del 14 al 25 de juliol de 2012 en honor a Santa Maria Magdalena*. Los trabajos podrán presentarse hasta el 17 de mayo en la Biblioteca Municipal, o

bien, en el Ayuntamiento, y cada participante podrá presentar un máximo de dos obras. El fallo del jurado tendrá lugar el 18 de mayo y se otorgará un único premio en metálico de 300 euros y una mención especial al mejor trabajo de entre los artistas locales.

El cartel premiado será la portada del libro de fiestas y con todas las obras presentadas se realizará una exposición en el Centro Social Polivalente durante los días de fiestas.



Hogar del Pensionista de Tibi

El Ayuntamiento estudia si demoler o restaurar el Hogar del Pensionista

El edificio se cerró en octubre por grietas

P.L. TIBI

El equipo de gobierno está estudiando todavía qué acciones emprender en el Hogar del Pensionista, cerrado desde octubre pasado por la aparición de unas grandes grietas.

Según la edil de AIDU, Sofía Vilchez, los informes técnicos evaluarán los daños que tiene el edificio y la conveniencia de restaurarlo, o bien, demolerlo para construir un nuevo centro.

El Hogar se cerró en octubre de 2011 por el riesgo que suponía para los usuarios.

Además, en el exterior se han colocado vallas para desviar la entrada de los alumnos al colegio, que se encuentra al lado. Los pensionistas han sido trasladados al local del grupo de Coros y Danzas y, de momento, permanecerán en este emplazamiento hasta que se encuentre una solución mejor, según Vilchez.

Los técnicos analizan el motivo que ha podido provocar la aparición de las grietas, aunque se baraja que su origen puede deberse a que el edificio se construyó encima del antiguo lavadero.

Tibi cierra con lista de espera el curso gratuito de monitor de ocio

P.L. TIBI

La concejalía de Juventud ha cerrado la inscripción del curso de monitor de ocio y tiempo libre con todas las plazas cubiertas y, además, con lista de espera.

El curso está organizado por la Diputación de Alicante, en colaboración con el

Ayuntamiento, y va dirigido a jóvenes entre los 18 y los 35 años.

Consta de 125 horas de formación teórico-práctica en las instalaciones de la Biblioteca Municipal y de 125 horas de prácticas, de las cuales 100, podrán realizarse en centros, asociaciones o empresas.

B I A R

EU organiza un Foro Debate

EU ha organizado el primer Foro de Debate en Biar, que se iniciará con los recortes en el sector público. El 30 de marzo a las 20h en la Casa de Cultura.

Matrícula abierta en la escuela infantil municipal

La escuela infantil municipal de Biar ha abierto el plazo de matriculación para el próximo curso para los

JJDLUXECARS
II TEAM GROUP

OS
LLEVAMOS
DE
COMUNIÓN

Reservas: 696 705 981
WWW.JJDLUXECARS.COM
WWW.JJDISCOBUS.COM

niños nacidos en los años 2010 y 2011. La recogida de instancias será el 27 de marzo en la propia escuela y la entrega el día 29.

Charla en la sede universitaria

En la sede universitaria de Biar, situada en la Casa de Cultura, se celebrará el lunes 26 de marzo una conferencia sobre salud titulada 'Autonomía del paciente al final de la vida'. Comenzará a las 15'30 horas.

AVENIDA
Librería - Papelería
"NINES"
Avd. Constitución, 10 - ONIL
Tel. 96 556 47 40

X XIRAU
SERVICIOS

NEUMÁTICOS
MECÁNICA
CHAPA - PINTURA
VEHÍCULOS NUEVOS
Y DE OCASIÓN

Agente oficial **CHEVROLET**

Distribuidor oficial **MICHELIN** **BOSCH** **union alcoyana**
Ven, es fácil estar seguro

C/ León, 3, nave 2 • Ibi • Tel. 96 555 34 17 • xirau@servicam.com

C/ Tibi, 3 • Ibi • Tel. y Fax 96 655 09 19

the green
te vestimos de pies a cabeza

ROPA Y COMPLEMENTOS PARA HOMBRE Y MUJER

Los presupuestos para 2012 descienden cerca de 207.000 euros respecto al año pasado pero aumentan las ayudas y prestaciones sociales

Las distintas inversiones previstas sólo se llevarán a cabo si se consigue la financiación necesaria

César M. Romero. CASTALLA

El Pleno del Ayuntamiento aprobó el martes 20 de marzo, con los votos a favor de los tres grupos del equipo de gobierno municipal (PSOE, Bloc y UCiD) y los votos en contra del PP, los presupuestos para el año 2012, que ascienden a 7'643 millones de euros, cerca de 207.000 euros menos (el 2'6%) que en 2011, cuando las cuentas municipales fueron de 7'85 millones de euros.

Fuentes del equipo de gobierno explican que son unos presupuestos basados en mantener los servicios sociales, la educación y las ayudas a las asociaciones, prescindiendo de gastos menos importantes.

Destaca la intención municipal de no acometer ninguna de las inversiones previstas (por importe de 183.000 euros, 326.000 euros menos que en 2011) mientras no se cuente con la financiación necesaria para los diferentes proyectos, bien a través de subvenciones (estatales, autonómicas

o provinciales) o mediante el control y posibles rescisiones de los contratos en vigor, de modo que se pueda racionalizar y optimizar al máximo su ejecución para conseguir el mayor ahorro sin recortar en los propios servicios.

La inversión prevista más destacada (148.000 euros) corresponde a los estudios de elaboración del proyecto del nuevo edificio consistorial en la zona de República Argentina, que albergaría las oficinas del Ayuntamiento y dejaría el actual edificio de la plaza Mayor para actos protocolarios y como un atractivo turístico más de la localidad.

Uno de los capítulos que experimenta un incremento presupuestario respecto al año pasado es el de transferencias corrientes, que pasa de 318.300 a 411.600 euros. Aquí se reflejan las subvenciones a las asociaciones culturales, deportivas y sociales de Castalla, las asignaciones a los grupos políticos y las ayudas educativas, entre otras transferencias.

Este tipo de subvenciones no sólo no ha disminuido sino que se han añadido nuevas asociaciones beneficiarias. Es el caso de los clubes de judo y boxeo, que reciben, por primera vez, 1.000 y 700 euros, respectivamente, para sufragar parte de sus gastos de desplazamiento, material deportivo y organización de campeonatos.

También aparece por partida doble la Escuela Infantil Municipal 'Ninos', primero en el apartado de becas para niños de 0 a 3 años matriculados en este centro (con una partida de 30.000 euros para este curso escolar) y a continuación en el capítulo de subvenciones directas (65.812 euros, también para este año).

Aparte de estas aportaciones económicas, la concejal de Educación, María González (PSOE), indicó que el Ayuntamiento de Castalla ha llegado a un acuerdo con 'Ninos' para llegar a una tarifa única para los tres niveles educativos, que será presupuestada para el curso escolar 2012-2013.



Ayuntamiento de Castalla

INVERSIONES*

183.015 €

Adquisición Solares Casco Antiguo.....	10.000€
Adquisición ordenador y pantallas	1.000€
Adquisición utillaje Brigada Obras.....	1.000€
Adquisición vehículo Brigada Obras.....	5.000€
Dotación Libros Biblioteca Municipal (2012).....	7.000€
Reforma Casa Paco Rico.....	5.000€
Reposición material deportivo en el Polideportivo Municipal	2.495€
Estudios elaboración proyecto nuevo Ayuntamiento	148.000€

*(Se llevarán a cabo sólo si se consigue financiación a través de subvenciones y/o con el control y optimización de los contratos en vigor)

FORMACIÓN CONTINUA HOSTELERIA DE CASTALLA



CURSO GRATUITO 2.0
SOCIAL MEDIA
REDES SOCIALES



MARKETING DE EMPRESA



CASA DE CULTURA - Sala de informática

17- 18 - 19 ABRIL 2012 - De 17,00 a 20,00 h

PLAZAS LIMITADAS - FECHA LÍMITE DE INSCRIPCIÓN: 13 DE ABRIL

INSCRIPCIÓN: Tourist Info Castalla - Plaça Major, 3

Tel: 966 56 10 18 - e-mail: castalla@touristinfo.net



SUBVENCIONES-TRANSFERENCIAS

411.600 €

Asociaciones de carácter social.....	17.000 €
Becas de estudio para alumnos de la localidad.....	16.000 €
Ayudas para libros y comedor escolar	8.000 €
Becas para niños de 0 a 3 años matriculados en la Escuela Infantil 'Ninos' 2011-2012	30.000 €
Federación de Municipios (cuota 2012).....	3.000 €
Consortio para la Extinción de Incendios y Salvamento de Montaña	44.342 €
Consortio Plan Zonal Residuos de la Zona XIII (ejercicio 2012).....	6.914 €
Asociación Casco Antiguo Castalla (estudio integral del estado del centro histórico).....	10.000 €
Asociación Pensionistas y Jubilados (jornadas de convivencia).....	3.000 €
Parroquia María Asunta (gastos peregrinación de los enfermos de la localidad a Lourdes)	600 €
AMPA colegio Rico Sapena	800 €
AMPA colegio María Asunta	600 €
AMPA IES Enric Valor.....	1.200 €
Asociación Estudiantes Universitarios de la Montaña (ayuda transporte).....	4.207 €
Agrupación Musical Santa Cecicila (compra instrumental, profesorado y actividades).....	23.000 €
Grup de Danses i Cançons (compra instrumental y jornada convivencia)	1.000 €
Coral Castallense (actuaciones en festejos).....	400 €
Centre Cultural Castellut (actividades culturales).....	400 €
Amigos de los Reyes Magos (cabalgata)	6.731 €
Agrupación de Comparsas de Moros y Cristianos (organización Fiestas Patronales).....	31.000 €
Castalla Club de Fútbol	7.000 €
Club de Fútbol Sala Castalla.....	15.000 €
Club Atletisme Castalla	3.000 €
Club Baloncesto Castalla.....	5.000 €
Club de Tenis Castalla.....	200 €
Club Boxeo Castalla (primer año con subvención municipal)	700 €
Judo Club Castalla (primer año con subvención municipal)	1.000 €
Club Frontenis Castalla	1.200 €
Club de Pilota Castalla.....	1.803 €
Club Ciclista Castalla.....	4.907 €
Club Billar Castalla	1.200 €
Club Ajedrez Castalla.....	1.200 €
Escuela Infantil Ninos (curso 2011-2012)	65.812 €
Asignación a grupos políticos municipales.....	6.510 €
Ayudas humanitarias de emergencia.....	37.984 €
Ayudas individuales (convenio Servicios Sociales).....	50.000 €
Grupos folclóricos de la localidad (compra instrumental y jornadas de convivencia)	882 €

El equipo de gobierno tilda las cuentas municipales de coherentes, austeras y sensatas

Los presupuestos para el año 2012 se aprobaron en el Pleno extraordinario del martes 20 de marzo con los votos a favor del PSOE, Bloc-Compromís per Castalla y UCiD, mientras que los concejales del PP votaron en contra

PSOE: "Están basados en nuestras promesas electorales"

Desde el Partido Socialista Obrero Español, con cinco concejales (incluida la alcaldesa, Maite Gimeno), afirman que este presupuesto está basado en cumplir unos objetivos ya anunciados en el programa electoral de esta formación política:

1º-Congelar el Impuesto de Bienes Inmuebles (IBI), "porque sabemos que nuestros vecinos lo están pasando mal";

2º-Bajada de los sueldos de los políticos, "porque lo del antiguo equipo de gobierno era desorbitado".

Y 3º-Teniendo en cuenta la situación de crisis que atravesamos, aplicar los siguientes criterios:

-Incidir principalmente en el control y posibles rescisiones de los contratos en vigor (ver el texto de la página anterior).

-Dedicar estos posibles ahorros enunciados a tres frentes: sufragar los posibles ingresos previstos, mantener lo máximo posible las prestaciones sociales y no aumentar la presión fiscal (en la medida de lo posible).

-En el tema de inversiones, "evitaremos el endeudamiento no deseado y no iniciaremos compromisos de inversión sin antes comprobar que, o bien se han reducido gastos, o bien se han producido efectivamente los ingresos previstos para poder efectuar las inversiones".

Respecto a los gastos corrientes, teniendo en cuenta la significativa disminución de ingresos respecto al año pasado, y frente a la posible falta de ingresos efectivos consignada en este presupuesto, "se trata de controlar y modificar los contratos actuales con el fin de disminuir los importes de dichos gastos corrientes (consumo eléctrico, telefonía, limpieza, etcétera), manteniendo los servicios básicos obligatorios.

En cuanto a los préstamos, este año se produce la amortización total de dos de ellos (por un importe total de 194.000 euros) y la amortización parcial de uno por importe de 23.212 euros.

Bloc: "Guardan un alto grado de congruencia con nuestra idea de política local"

"Desde el grupo municipal Bloc-Compromís per Castalla, hemos estado trabajando junto con el equipo de gobierno de manera muy intensa para elaborar unos presupuestos coherentes con los tiempos que corren.

Coherencia, por otra parte, que desde Bloc-Compromís per Castalla y desde las respectivas concejalías que representamos, aplicamos para que nuestro trabajo se transforme en actos y obras que guardan un alto grado de congruencia con lo que pensamos que debe ser la política local.

Entendemos que un factor importante de las decisiones políticas, a la hora de realizar unos presupuestos, es un análisis de las mismas y de las verdaderas necesidades actuales, así como marcar unos objetivos y emplear los instrumentos y mecanismos necesarios para ser útiles en términos coyunturales, culturales, políticos y sociales".

UCiD: "Hemos colaborado estrechamente en su redacción"

"Desde UCiD valoramos los presupuestos como austeros y sensatos con las limitaciones de ingresos que tenemos, y que se basan en tres puntos:

1º-Tema social: la partida de gasto para asociaciones se queda igual que el año anterior, pero se aumenta la partida de ayudas a familias en 11.000 euros. No olvidemos que, por desgracia, el trabajo está muy mal también para los ciudadanos de Castalla.

2º-Tema desarrollo económico: desde UCiD vamos a proponer una ayuda a empresas y comercios con una bajada de impuestos de obras y actividad. Esperamos que los tres grupos políticos presentes en este Ayuntamiento apoyen esta iniciativa.

El Polígono de Bastà se va a poner en marcha con la nueva subestación. También el PGOU, paralizado desde 2010, se va a



Pleno del Ayuntamiento de Castalla (archivo)

reactivar para crear suelo en la zona del cruce de autovías y la carretera hacia Ibi. Así, para cuando amaine el temporal debe de estar concluido y ser de los primeros.

3º-Tema inversiones.

Con la limpieza de ruinas en el casco viejo y el arreglo de la plaza de arriba de la Iglesia, se creará un eje turístico Iglesia-Ermita-Castillo. Este pequeño proyecto hay que mimarlo para que la gente pase por el casco antiguo.

También vemos muy importante la redacción del proyecto del nuevo edificio administrativo en la Basseta, que es un solar municipal, y otro proyecto para rehabilitar la casa de Paco Rico, que puede ser el futuro Museo Etnológico.

En conclusión, UCiD ha colaborado estrechamente en la redacción de este presupuesto, ya que la mayoría de estas propuestas son las que llevábamos en nuestro programa electoral para Castalla y, por lo tanto, UCiD votó a favor de estos presupuestos".

PP: "En su elaboración se ha excluido a la fuerza más votada"

"Queremos denunciar públicamente la falta de participación en la elaboración de los presupuestos para el ejercicio 2012; se ha excluido a la fuerza política más votada en las pasadas elecciones locales.

Respecto al personal del Ayuntamiento, la alcaldesa propone una modificación de la

plantilla de la Policía Local para este año. Concretamente, quiere crear una nueva plaza de inspector y amortizar una de oficial. Entendemos que va en contra de los intereses generales de Castalla y sólo obedece a sus intereses particulares. Creando una nueva plaza de inspector se castiga a la población a pagar un sueldo más elevado por un funcionario que no es necesario, ya que el actual jefe está lo suficientemente cualificado para organizar la plantilla de Policía y ofrecer un buen servicio a la población. Son más útiles para nuestro pueblo policías patrullando por la calle que dos inspectores organizando la plantilla de Policía local.

En el capítulo de inversiones, este año son muy escasas. Hay muy pocas inversiones y las que hay se pretenden cargar a Recursos Ordinarios, esto es, a los ingresos municipales por IBI u otros impuestos. Se deberían haber conseguido subvenciones de las administraciones superiores y permitir que el dinero de los ciudadanos se dedique más a mantener y mejorar los servicios de los que disfrutamos todos gracias a la buena gestión de los gobiernos de anteriores legislaturas. Concretamente, en 2011 las inversiones superaron los 500.000 euros, de las cuales casi 340.000 euros se debieron a subvenciones, 123.000 euros a un préstamo y el resto a cargo de recursos ordinarios. Por tanto, supone una bajada de un 54% de las inversiones reales respecto al año pasado. Las inversiones para este ejercicio no alcanzan los 185.000

euros y, de ellas, 148.000 euros serán destinados a la elaboración del proyecto para la construcción de un nuevo edificio administrativo municipal, proyecto que entendemos necesario para poder ofrecer mejores servicios a Castalla, así como los 10.000 euros destinados a un proyecto para rehabilitar la casa de Paco Rico.

Según la alcaldesa, se van a destinar 10.000 euros para la adquisición de solares en el casco histórico. Entendemos que es una cantidad irrisoria y que únicamente esconde una falta de ideas para solucionar el problema de despoblación y destrucción del casco histórico.

Cuando estaban en la oposición parecía que tenían la solución a este problema y nueve meses después, pocas y poco eficientes son las medidas que se van a tomar para rehabilitar nuestro núcleo histórico.

Los ingresos van a aumentarse en un 3'58 % respecto al año anterior. Este aumento está previsto así por el ingreso que se obtendrá de la transferencia de terrenos para la construcción de la subestación eléctrica que gestionó el anterior equipo de gobierno.

Por lo demás, se consignan 10.000 euros para que la Asociación del Casco Histórico realice 'actividades de estudio integral'. Pensamos que todos los esfuerzos y todo el dinero de que se disponga debe ir dirigido a confeccionar un Plan de Reforma Interior que sea la guía a seguir para la recuperación patrimonial, histórica, sociológica y económica del casco histórico".

La Exaltación, el pregón y la presentación de capitanes abren el calendario festero en Onil

César Manuel Romero. ONIL

El pabellón del Polideportivo Municipal se vistió de gala la noche del sábado 17 de marzo para albergar el tradicional acto de la Exaltación, que incluye la lectura del pregón y la presentación de los capitanes de las próximas Fiestas de Moros y Cristianos en honor a la Virgen de la Salud, que se celebrarán del 22 de abril al 1 de mayo.

Fue la puesta de largo de las seis capitanías de este año, pero también de la presidenta de la Asociación de Comparsas, María Teresa Esteve, quien se dirigió a los asistentes que abarrotaban el recinto y estuvo acompañada en todo momento por los presidentes de las comparsas colivencas.

La música del Centro Ins-

tructivo Musical de Onil (CI-MO) salpicó la velada con sus piezas de índole festera, bajo la batuta de Antonio Moreno Belda.

También actuó el *Grup Folklòric d'Onil*, en conmemoración de su 25 aniversario.

La pregonera fue Ángeles Sanchis, que glosó la Fiesta de Moros y Cristianos de la villa muñequera y recibió una cerrada ovación.

El alcalde de Onil, José Ramón Francés Blanes, fue el encargado de entregar la vara de mando al alcalde de Fiestas, Vicente Mira Bernabeu.

Tras este acto de exaltación festera, ya está todo preparado para *La Volta* (ver horarios en página siguiente), de modo que la cuenta atrás para las Fiestas Patronales es imparable.

FOTOS: INMA JUAN/FACTORIA D'IMATGES



Capitanes de 2012, los presidentes de las comparsas y otros cargos escuchan el pregón de Ángeles Sanchis. En primer plano, músicos del CIMO, banda que amenizó la noche con la interpretación de varias piezas festeras



La presidenta de la Asociación de Comparsas se dirige a los asistentes



Presidentes de las seis comparsas, con la presidenta de la Asociación



Representantes de las capitanías del bando Cristiano: Cristianos, Vizcaínos y Estudiantes



El Grup Folklòric d'Onil ofreció una actuación por su 25 aniversario



Representantes de las capitanías del bando Moro: Moros, Moros Marrocs y Moros Artistas



Entrega de regalos en Benidorm



Las muñecas vivientes acompañaron a los niños en todo momento

Escolares europeos visitan el Museo de la Muñeca y dos empresas locales

Escaparate. ONIL

Niños del proyecto europeo Comenius 'Mi canica azul: jugando a través del tiempo', procedentes de colegios de primaria de Turquía, Francia, Reino Unido y Polonia, visitaron el miércoles 14 de marzo la villa de Onil.

Los participantes fueron, en primer lugar, al Museo de la Muñeca, donde Catalina les sorprendió, mientras Mariquita Pérez, al ser una muñeca internacional, hizo de traductora.

También se despertaron para saludarlos las muñecas Marieta y Gasita, y, más tarde, las muñecas caracterizadas se desplazaron con ellos hasta el parque del Coto Escolar, donde los niños desayunaron.

Seguidamente se desplazaron a la fábrica Rimai, donde conocieron todo el proceso de la fabricación de las muñecas.

Como anécdota, explican desde el Museo de la Muñeca, "todos preguntaban si las personas que peinaban a las muñecas eran peluqueras".

Tras esta visita, y acompañados en todo momento por las muñecas vivientes del Museo de la Muñeca, visitaron también la empresa Playmobil, que les obsequió con un regalo. Después fueron al paraje de la Casa Tápena y a la Ermita de Santa Ana, donde, tras la comida, les contaron la leyenda del bandolero y les enseñaron una canción, con la búsqueda del tesoro como fin de fiesta. Los niños encontraron el botín y se lo repartieron.

Por otro lado, las muñecas

Catalina, Marieta y Gasita, junto a Vicente Vidal y Jaime Llorens (director y coordinador del Museo de la Muñeca, respectivamente) y el alcalde, José Ramón Francés, se desplazaron a Benidorm el día 15, donde los niños del proyecto Comenius montaron una exposición de muñecas realizadas por ellos mismos. Finalmente, hubo entrega de regalos donados por las empresas colaboradoras del Museo de la Muñeca y un photocall ante una imagen de la Casa de l'Hort.

La Creueta imparte clases de preparación para el acceso a ciclos de los grados Medio y Superior

C.M.R. CASTALLA

El Instituto La Creueta de Onil inicia este año clases de preparación para las pruebas de acceso a ciclos formativos de Grado Medio y Grado Superior. Las clases se impartirán los martes (geografía e historia, lengua y literatura castellana), los miércoles (valencià y matemáticas) y los viernes (inglés y economía).

Fuentes del centro afirman que ésta es "una oportunidad única para personas que quieren retomar sus estudios o seguir formándose".

Actualmente, La Creueta imparte los ciclos superiores

de Comercio Internacional (con gran demanda en las empresas de la zona), Gestión del Transporte, titulación con grandes perspectivas y con la posibilidad de examinarse de los diferentes carnés (en la convocatoria de este año ha aprobado el 100% de los alumnos) y la homologación del certificado de Capacitación Profesional al acabar el ciclo.

Las mismas fuentes explican: "Gestión del Transporte no se traduce en la conducción de camiones, que es lo que la mayor parte de la gente piensa, sino que poseer la titulación de Técnico en Gestión del Transporte tiene, entre otras

muchas salidas profesionales, poder ser transitario, jefe de almacén y operaciones logísticas, agente comercial, jefe de tráfico o jefe de circulación, jefe de administración en transporte terrestre, aéreo y marítimo, consignatario marítimo, inspector en transporte de viajeros por carretera, directivo de empresas de transporte, conductor por cuenta propia o ajena, etcétera.

Asimismo, el centro también imparte el ciclo medio de Actividades Físicas y Deportivas (TCAF) y el superior (TAFAD).

Por otro lado, este instituto ha abierto una bolsa de trabajo para antiguos alumnos de

ciclos formativos y para todo el que acabe este curso escolar y los posteriores y se encuentre en búsqueda activa de trabajo.

La bolsa beneficiará a los empresarios de la zona, ya que dispondrán, según sus necesidades, de un candidato adecuado sin necesidad de hacer una selección previa, que ya vendría hecha desde La Creueta de acuerdo con sus peticiones. El centro enviará una serie de candidatos según el perfil demandado y la empresa haría la selección final.

Más información en <http://www.ieslaCreuetaonil.com> y en el teléfono 96.556.54.95.

F I E S T A S

La Volta anuncia la llegada de las Fiestas de Moros y Cristianos

El sábado 24 de marzo se celebra en Onil el Día de La Volta, una jornada festera que anuncia que falta menos de un mes para las Fiestas de Moros y Cristianos.

Este día, esperado por todos los festeros, se inicia con las tradicionales comidas de hermandad de las diferentes comparsas de Moros y Cristianos de Onil en sus respectivos locales sociales.

JJDLUXECARS
Te los ALQUILAMOS SIN CHOFER!
todos ÚNICOS, todos DEPORTIVOS o RESCATORIALES
¿A QUE ESPERAS?
FERRARI | TRIUMPH | BMW | MERCEDES | MG | CORVETTE | Y MUCHOS MÁS!
Reservas: 696 705 981
WWW.JJDLUXECARS.COM
WWW.JJDISCOBUS.COM

A las 17:30 horas: salida de las banderas de las diferentes comparsas desde el Palacio Municipal y desfile-pasacalle, que seguirá el itinerario de costumbre por las calles de la población, pasando por el casco antiguo de la villa.

Al finalizar este acto, los festeros se dirigirán a sus respectivas sedes sociales.

Ya por la noche, se podrá disfrutar de verbenas en los locales de algunas comparsas.

onda 15
Uniendo comarcas
106,0 FM
Empedrat, 27 • Castalla
Tel. 96 556 06 01

CURSO DE FOTOGRAFÍA DIGITAL
Infórmate en:
WWW.GOMEZFOTOGRAFIA.COM

MARMOLES MAIGMO
INNOVACIÓN Y SERVICIO
Especialidad en trabajos de:
MÁRMOL, GRANITO, SILESTONE totalmente montados
Pol. Ind. Riu - C/ 21 de juliol, 10 • CASTALLA • Tel. 96 556 12 86
marmolesmaigmo@marmolesmaigmo.com

Deporte



Envía la información de tu equipo, club o logros deportivos personales a: deportes@escaparedigital.com

La Marcha BTT 'Villa de Ibi' llega a su sexta edición el domingo 25 de marzo

Los participantes recorrerán 34 kilómetros con un desnivel acumulado de 992 metros

César Manuel Romero. IBI

El domingo 25 de marzo se celebrará la sexta edición de la Marcha de BTT 'Villa de Ibi', una prueba organizada por el club de BTT del mismo nombre y con la que colabora el periódico Escaparate, entre otras muchas empresas.

La carrera ciclista saldrá a las 9 de la mañana desde el Estadio Climent, donde los participantes podrán recoger sus dorsales correspondientes desde las 7:30 horas.

El recorrido consta de 34 kilómetros, con una altura mínima de 670 metros, una altura máxima de 1141 metros y un desnivel acumulado de 992 metros.

El itinerario estará perfectamente señalizado, según la or-

ganización, que advierte, sin embargo, que no estará cerrado al tráfico, por lo que es imprescindible cumplir las normas de circulación vial y usar el casco protector homologado.

A lo largo del recorrido habrá dos puntos de avituallamiento, uno sólido y líquido y otro sólo líquido.

En la zona de meta, de nuevo en el Estadio Climent, se ofrecerá un almuerzo.

El cierre del control de la carrera está fijado a las 14:00 horas, mientras que una hora antes se celebrará la entrega de trofeos (para los tres primeros clasificados de cada categoría, para el club más numeroso y para el último participante antes del cierre del control).

Después de la entrega de trofeos tendrá lugar un sorteo



Imagen de archivo de esta marcha de BTT

de regalos entre los participantes. Asimismo, los 400 primeros inscritos recibirán un obsequio por su participación en la prueba.

Por último, la organización comunica que los participantes podrán utilizar las duchas del Estadio Climent.

bttvilladeibi.com

Asamblea constituyente de la Peña Barcelonista Ibense

El viernes 23 de marzo, a las 20:00 horas, se celebrará en el Centro Social Polivalente la Asamblea General Constituyente de la Peña Barcelonista Ibense, con importantes puntos en el orden del día, entre ellos: Inscripciones, fichas y carnés; constitución de la Peña e inscripción como Peña oficial del FC Barcelona y en el Registro de Asociaciones de la Subdelegación del Gobierno de Alicante; designación de la denominación de la Asociación; designación de la simbología de la Asociación; aprobación de los estatutos; designación de una Junta Directiva interina, por el plazo de un año; aprobación del programa de actividades para la temporada 2012-2013; aprobación del presupuesto y cuotas ordinarias para la temporada 2012-2013; aprobación del reglamento de la Lotería Nacional de Navidad; designación de la sede social; reglamento de uso de la sede social; solicitud formal donación de fondos a la extinta Peña Barcelonista Ibense '20 de Mayo'; ruegos y preguntas.

El Polideportivo de Ibi alberga el III Encuentro Internacional de Capoeira

El día 24 de marzo, desde las 10:00 a las 14:00 horas en el Polideportivo de Ibi, se impartirán clases de *capoeira*, un arte marcial brasileño con toques de danza.

Y a partir de las 12 del mediodía se impartirán clases de samba para quien quiera participar. Según la organización, no será necesario ser alumno de *capoeira*, sino que todo el mundo puede entrar en las clases de samba y pasar un rato agradable.

Para finalizar el evento en Ibi se realizará un espectáculo de *capoeira*.

Estos actos se enmarcan en el III Encuentro Internacional de *Capoeira*, que se viene celebrando desde el día 19 con clases de *capoeira* impartidas por diferentes profesores de toda España que han sido invitados a este evento, que se convierte así en una manera de conocer nuevos movimientos y técnicas empleadas por ellos.

Este encuentro incluyó una fiesta brasileña en un pub ibense y otros actos en el Centro Comercial de Alcoy.

El domingo 25 de marzo, marcha solidaria en Castalla a beneficio de Preavir

El domingo 25 de marzo se celebrará en Castalla una marcha solidaria a beneficio de la asociación local *Preavir*, comprometida con la lucha contra la drogodependencia y la prevención de conductas adictivas.

La concentración de los participantes será en la explanada de la Casa de Cultura antes de las 10 de la mañana, pues a esa hora se dará la salida.

Los caminantes recorrerán un sencillo itinerario por las calles de Castalla, de modo que cualquier persona, tenga la edad que tenga, puede participar en esta marcha solidaria. Una vez terminado el itinerario, la organización ofrecerá un almuerzo a todos los participantes.

Además, se ha confeccionado una camiseta para la ocasión, que podrá adquirirse por sólo dos euros.

Los interesados en participar en esta marcha solidaria, y aportar su granito de arena para la asociación *Preavir*, pueden inscribirse en el *Casal Jove* y en la droguería Dufer.

El programa de senderismo de la Diputación incluye rutas por Ibi, Biar y Castalla

La Diputación de Alicante pone en marcha un año más el Programa de Senderismo Primavera. Un total de cinco excursiones por toda la provincia conforman esta iniciativa, que se desarrollará los domingos, entre el 25 de marzo y el 6 de mayo.

A través de esta actividad, la institución provincial pretende fomentar la práctica del senderismo, así como divulgar actividades en el medio natural para ayudar a la conservación del mismo, iniciar a los participantes en el reconocimiento de las señalizaciones de los senderos y acercar al ciudadano a los espacios naturales de la provincia.

La Cava Arquejada, el Santuario de Nuestra Señora de Gracia (Biar, la Ermita de la Purísima o el Barranco del Puntal son algunos de los parajes que los senderistas podrán visitar durante las excursiones. De las cinco rutas programadas, hay tres que pasan por La Foia: Ibi-Alcoy (25 de marzo), Banyeres de Mariola-Biar (22 de abril) y Xorret de Catí-Despeñador (6 de mayo).

AGENDA



BALONCESTO

ONIL: Sábado 24 de marzo. Ale.Fem.: CD ONIL-EMM MURO. Polidep. Municipal, a las 9 h.

ONIL: Sábado 24 de marzo. Ale.Mas.: CD ONIL-CB EL PINÓS. Polidep. Municipal, a las 10 h.

ONIL: Sábado 24 de marzo. Cad.Mas.: CD ONIL-GANDÍA. Polidep. Municipal, a las 12 h.

BIAR: Sábado 24 de marzo. Cad.Mas.: CB BIAR-MOIXENT. Polidep. Municipal, a las 12 h.

CASTALLA: Domingo 25 de marzo. Cad.Fem.: CASTALLA-SANTO DOMINGO. Polidep. Municipal, a las 10 h.

ONIL: Domingo 25 de marzo. Sen.Fem.: CD ONIL-KD3 ORIHUELA. Polidep. Municipal, a las 16'30 h.



FÚTBOL

IBI: Viernes 23 de marzo. 1ª Asamblea general de la Peña Barcelonista Ibense. Centro Social Polivalente, a las 20 h.

IBI: Sábado 24 de marzo. Infantil: PEÑA MADRIDISTA DE IBI-MONÓVAR AT. 'A'. Estadio Climent a las 10 h.

CASTALLA: Sábado 24 de marzo. Benjamín: CASTALLA-MONÓVAR. Estadio Municipal, a las 10 h.

CASTALLA: Sábado 24 de marzo. Alevín: CASTALLA-MONÓVAR. Estadio Municipal, a las 11 h.

BIAR: Sábado 24 de marzo. Juvenil: CD BIARENSE-BANYERES. Estadio Municipal, a las 11'30 h.

CASTALLA: Sábado 24 de marzo. Infantil: CASTALLA-UD ONIL. Estadio Municipal, a las 12 h.

BIAR: Sábado 24 de marzo. Senior: CD BIARENSE-PORTAL DEL CAROIG. Estadio Municipal, a las 17 h.

IBI: Sábado 24 de marzo. Senior: RAYO IBENSE-SAN VICENTE 'B'. Estadio Vilaplana, a las 18 h.

IBI: Domingo 25 de marzo. Cadete: PEÑA MADRIDISTA DE IBI-PINOSO 'B'. Estadio Climent a las 10 h.

IBI: Domingo 25 de marzo. Senior: RAYO IBENSE 'B'-CARAMANCHEL 'A'. Estadio Vilaplana a las 17 h.

sencillos
 divertidos
 soñadores
 encantadores
 pacientes
 delicados
 provocativos
 emotivos
 tiernos
 actuales
 naturales
 ingeniosos
 maravillosos
 diferentes...

MANOLO
 fotografía creativa
 manolo@wanadoo.es
 www.manolofotos.es

en nuestro estudio Tfno.966550716

AGENDA

ATLETISMO

FÚTBOL SALA

TIBI: Viernes 23 de marzo.- Senior: CFS TIBI-LA SALLE 'B'. Polidep. Municipal, a las 22 h.

CASTALLA: Sábado 24 de marzo.- Alevín: CASTALLA-BURRIANA. Polidep. Municipal, a las 16'30 h.

CASTALLA: Sábado 24 de marzo.- Senior: CASTALLA-CALPE. Polidep. Municipal, a las 17'30 h.

CASTALLA: Sábado 24 de marzo.- Sen.Fem: CASTALLA-BIMILLENARI. Polidep. Municipal, a las 19'30 h.

CICLISMO

IBI: Domingo 25 de marzo.- VI MARCHA BTT VILLA DE IBI. Salida: Estadio Climente, a las 9 h. Más información: www.bttvilladeibi.com

AJEDREZ

IBI: Sábado 24 de marzo.- 1ª Autonóm.: CA IBI-ALFAS DEL PI. Casino Primitivo, a las 17 h.

ARTES MARCIALES

IBI: Sábado 24 de marzo.- III ENCUESTRO INTERNACIONAL DE CAPOEIRA. Polideportivo Municipal, de 10 a 14 h.

FRONTENIS

CASTALLA: Domingo 25 de marzo.- Div.Honor: CF CASTALLA-CF MUTXAMEL. Polidep. Municipal, a las 10 h.

SENDERISMO

CASTALLA: Domingo 25 de marzo.- MARCHA SOLIDARIA a beneficio de PREAVIR. Salida: Casa de Cultura, a las 10 h. Inscripciones en Casal Jove y droguería Dufer. Almuerzo para los participantes.

ONIL: Domingo 25 de marzo.- Intercomarcal. BANYERES: MORRO DEL PORC. Salida: Xorro, a las 7'45 h. Organiza: Centre Excursionista Colivenc.

IBI: Domingo 25 de marzo.- EL MOLINAR-LA SERRETA. Salida, a las 8 h. desde la AVV La Dulzura. Organiza: Club Deportivo La Dulzura.



Corredores del Club Teixereta d'Atletisme que participaron en Alcoy



Ricardo Durá y Fani Durá, corredores castallenses que consiguieron trofeos



Dolores Roelas y Pedro Demetrio Morillo, del club ibense, obtuvieron trofeos



El atleta (y fotógrafo) de Castalla Raúl Fuster, en plena subida a la Font Roja

Corredores de los clubes de Castalla e Ibi, en la Subida a la Fuente Roja

Obtuvieron trofeos los atletas Fani Durá, Ricardo Durá, Pedro Morillo y Dolores Roelas

Escaparate. COMARCA

El domingo 18 de marzo se celebró la XXXIV edición de la Subida a la Fuente Roja, organizada por el Club de Atletismo de Alcoy, con un total de 350 inscritos en la línea de salida, que estuvo situada en la pista de atletismo del Polideportivo Francisco Laporta.

Un total de 328 participantes logró llegar a la explanada del santuario, donde estaba situada la meta. La distancia fue de 8.500 metros, 500 en la pista atletismo y 8.000 en as-

falto y en constante subida.

Los ocho primeros de cada categoría obtuvieron trofeo. El Club Teixereta d'Atletisme participó con siete de sus miembros, obteniendo una buena clasificación y posición, dentro del alto nivel de clubes y atletas que corrieron en la prueba.

Trofeos

Obtuvieron trofeo los socios del club ibense Pedro Demetrio Morillo (sexto de su categoría, con un tiempo de 38 minutos y 38 segundos) y Do-

lores Roelas (quinta de su categoría, con 49:58).

El resto de participantes del club ibense, y su posición en cada categoría, fue:

13º- Roberto Martínez Campoy (38:25).
16º-Jorge Díaz (38:43).
13º-José Mª Ponce (40:15).
52º-Jorge Olmedo (44:42).
8º-Santiago Guilló (48:12).

Club Atletisme Castalla

Por parte de esta entidad participaron siete atletas, destacando la victoria absoluta en categoría femenina de Fani

Durá Pérez (42 minutos) y el sexto puesto de Ricardo Durá Cremades en la clasificación general (y 5º de su categoría, con 35 minutos).

El resto de participantes del club castallense, y su posición en cada categoría, fue:

51º-Sergio Galisteo (44 minutos).
58º-Luis Teruel (45 minutos).
113º-José Manuel Sempere (50 minutos)
23º-Vicente Pastor (54 minutos).
-80º-Raúl Fuster (56 minutos).

Miro Mar
FLORISTERIA
C/ Salvador, 9
Tel. 96 655 19 96 • IBI

PRESUPUESTOS SIN COMPROMISO
CARPINTERIA DE ALUMINIO Y P.V.C.
CASTELLÓ, S.L.
AVDA. AZORIN, 23 - IBI
TELÉFONO Y FAX: 966 551 738

E. Fuster
Fotógrafo
Vicente Aleixandre, 4 • IBI
(Rotonda Estadio Climente)
Tel. 96 555 20 70 - 630 26 25 83
www.efuster.com

NUEVA TEMPORADA PRIMAVERA VERANO
Cristi
Ibi: Av. Juan Carlos I, 49 y C/. Jijona, 3 • Castalla: Av. de la Libertad, 17

VM Radio
88.0 fm

¿VIENES? tus eventos antes de que ocurran
www.tvienes.com

Unos 200 niños participan en el II Torneo Ágora en Castalla

José Payá. CASTALLA

Grandísimo el ambiente que se respiraba el domingo 18 de marzo en el campo de fútbol de Castalla para presenciar un torneo que comenzaba a las 9 de la mañana, y donde participaron los equipos CF Castalla, Rayo Ibense, UD Onil, Peña Madridista de Ibi, Caramanchel (Alcoy) y Escuelas Deportivas de Castalla.

En total fueron unos 200 niños, de entre cinco y diez años de edad, los que participaron en este torneo, en las categorías Alevín, Benjamín y Prebenjamín.

Fueron muchos los aficionados que bajaron al campo de fútbol, en primer lugar para colaborar con la Asociación contra el Cáncer (Ágora), y también para comprobar de primera mano la evolución de los jóvenes deportistas de la Foia de Castalla.

Una vez acabadas las finales, dio comienzo una novedad poco vista en un campo de fútbol: el campeonato de tiros a puerta. En esta prueba participaron muchos niños.

Finalmente se celebró la entrega de medallas para todos los jugadores participantes y trofeos a los equipos campeones y subcampeones.

A la entrega de trofeos asistieron la alcaldesa de Castalla (Maite Gimeno), la presidenta de la asociación Ágora (Finita Bellod) y representantes de la Junta Directiva del CF Castalla, entidad organizadora de este gran acontecimiento que tanto gustó a los aficionados de la comarca.

Clasificaciones

Categoría Alevín

1º-CF Castalla

2º-Rayo Ibense

Ganador del concurso de tiros con barrera: Eugenio Alós (CF Castalla). Mejor portero: Pablo Sanjuán (Alcoy).

Categoría Benjamín

1º-CF Castalla

2º-UD Onil

Tiros: Iker Vidal (UD Onil). Portero: J.P. Muñoz (Alcoy).

Categoría Prebenjamín

1º-Modalcoy Caramanchel

2º-Peña Madridista de Ibi

Tiros: Dani Sánchez (CF Castalla). Portero: Pablo Martínez (CF Castalla).



Campeón Alevín: CF Castalla



Campeón Benjamín: CF Castalla

VI Marcha BTT Villa de Ibi

Domingo 25 de Marzo de 2012

Estadio Climent 9:00 horas





ESCAPARATE

34 km

Regalo para los 400 primeros inscritos





Equipo de las Escuelas Deportivas de Castalla



Los árbitros del evento recuperan fuerzas

CICLISMO



Corredores del Club Ciclista Castalla (Cadetes y Escuela), junto a la alcaldesa, Maite Gimeno, y miembros de esta entidad, tras la presentación en la Casa de Cultura

El Club Ciclista Castalla presenta sus dos equipos para la nueva temporada

El viernes 16 de marzo, y con el salón de actos de la Casa de Cultura de Castalla casi lleno de espectadores, se celebró la presentación de los equipos del Club Ciclista Castalla para la temporada 2012, que comienza este mes de marzo. El club está compuesto por una Escuela Ciclista, con niños de entre cinco y catorce años, y un equipo de Cadetes, de 15 y 16 años. El ajuste de los patrocinadores ha provocado que la nueva Directiva del CC Castalla haya realizado un gran esfuerzo para conseguir la continuidad del club, pero al final se ha conseguido, con el apoyo del Ayuntamiento y del resto de espónsors, a los cuales el club agradece sinceramente su participación, y más si cabe teniendo en cuenta el entusiasmo, la ilusión, el compañerismo y el sentimiento de equipo de que hacen gala los componentes de ambos equipos.

PILOTA

Semana poco propicia para los equipos del Club de Pilota de Tibi

Escaparate. TIBI

La tercera jornada de la XXVIII Lliga de Llargues 'Trofeo Diputación de Alicante' dejó dos partidas de alto nivel en Tibi, donde jugaron cuatro de los mejores equipos de esta liga.

El líder, Parcent, lo hizo contra el segundo equipo de Tibi (Telmo, Canari, Checho y Julio) y no empezaron bien ante el ímpetu de los jóvenes jugadores de Tibi, que colocaron un 3-1. Pero los de Parcent, capitaneados por Martines, igualaron a 3 y ya no dejaron que sus rivales entraran en la partida (3-7, 4-7, 4-10).

Julio de Tibi

Destacó Julio en el rest en



Los jugadores del Tibi 'B' y Parcent, antes de comenzar la partida

su primera gran partida ante un gran saque como el de Martines.

En la partida de los mejores

equipos de 2011, Tibi 'A' (Álvaro, Isaac, Sergi y Miki) y Sella (Jan, Jordi, Pau y Quico) jugaron una partida a rachas y

con muchos altibajos.

En la primera parte, Tibi colocó un 7-1, pero a partir de aquí se fueron de la partida y

JJDLUXECARS
ALQUILER SIN CONDUCTOR
¡Lleva tu pareja a vuestra BODA!
Reservas: 696 785 981
WWW.JJDLUXECARS.COM
WWW.JJDISCOBUS.COM

Sella aprovechó su oportunidad para colocar un 7-6. A partir de aquí los visitantes tuvieron oportunidades de puntuar, pero Tibi fue sumando quince para colocar el definitivo 10-6.

Tibi 'A' sigue segundo y Tibi 'B' baja a la quinta posición.

Por lo que respecta a los otros equipos del club, perdieron todos, destacando el primer equipo de Palma, que puntuó en su visita al líder, Sella, 10-7, con destacada actuación del saque José.

Restaurante Les Eres
CALIDAD Y SERVICIO A SU JUSTO PRECIO
Gran surtido en aperitivos, montaditos, pescados, mariscos y carnes.
Especialidades en cochinillo, pierna de cabritillo, gazpachos, migas y hojaldre de mero.
Menú del día: 10€
Menú especial de la casa: 25€
Cerrado los lunes
Les Eres, 76 • Ibi • Tel. 96 555 23 00

TODO PARA LA HOSTELERÍA
Bebida, Alimentación...
Especialidad en lotes para empresas
Venta al público
Sandibi
Distribuciones
Pol. Ind. L'Alfàs III • C/. León, 12 • Ibi
Tel. 619 411 831 • E-mail: info@sandibi.com

Visión
% dioptrías
Sin gafas ni lentillas
Corrige tu vista mientras duermes
Plaza Miguel Servet, 4
Tel. 96 655 36 90 - Ibi
Ibi Òptics visual

Los clubes de Ibi y Tibi participan en una nueva etapa del Open de la Comunidad Valenciana

Escaparate. COMARCA

El Club Ciclista Ibense no para con las actividades de sus corredores. El día 18 tocaba la cuarta prueba puntuable para el *Open* de la Comunidad Valenciana de Mountain Bike, disputada en la localidad de Polop.

Con un día estupendo, y sobre un circuito con un nivel de dificultad elevadísimo, se disputaron las carreras en las distintas categorías. Esta vez, tanto Élite como Sub-23, Sénior, Máster 30 y Júnior darían tres vueltas al largo circuito, mientras que las categorías restantes le darían dos vueltas.

Se trataba de un circuito de cerca de diez kilómetros sin un solo metro de respiro y lleno de subidas duras y empinadas y con unas bajadas muy divertidas entre pinos y piedras, donde cualquier error te podía llevar al suelo.

Si Banyeres ya gustó, este año los del CC Polop se han superado.

Tras las carreras de Escuelas empezaban las carreras de los 'mayores'.

En Cadetes, Diego Moreno iba peleando por el cuarto puesto hasta que una caída le relegó definitivamente al quinto al final de la carrera.

En Júnior, su primo José Ángel Tinajo consiguió una quinta plaza, en una carrera demasiado larga quizá para los chavales (más de dos horas).

En Máster 30, la categoría más numerosa, Emilio Verdú debutó en este *open* con un magnífico 16º puesto. Y es que el haber corrido la carrera por etapas *Andalucía Bike Race* le ha dejado un buen puntito de forma.

Javier Cantos sigue mejorando y esta vez hizo un 20º puesto, con desfallecimiento en la última vuelta incluido.

Pisándole los talones entró Juan Carlos Carrasco, 22º, quien también está firmando muy buenos resultados.

En la categoría reina, Vicente Martínez y Carlos J. Vázquez no pudieron terminar, debido a sendos resfriados.

Lorenzo López consiguió meterse el noveno de Élite, y es que el mero hecho de terminar la carrera ya era todo un logro.

Y finalmente, el corredor más fuerte del club ibense, David Martínez, se quedó a las puertas del podio, firmando una cuarta plaza que le da los puntos suficientes para mantener el amarillo una carrera más. Y es que el ganador, Iván Díaz, está intratable, mientras que Adelino Moll, siempre con su regularidad, no se cae del podio (2º) y José Benito (3º) empieza a recuperar sensaciones.

CC Tibi-AM Sonido

Un total de cinco podios se trajo el CC Tibi-AM Sonido para casa en esta prueba; un claro ejemplo de que se están haciendo las cosas bien en un *open* que cada año gana más nivel:

-Raúl Mira: 1º en Principiantes.

-Jorge Martín: 2º en Júnior.

-Javi Toledo: 3º en Júnior.

-Omar Guerrero: 2º en Sub-23.

-José Sanjuán: 3º en Sénior.

El resto de corredores del club tiberó estuvo muy bien también: Enrique Bernabeu luchando por el *top 10* de Máster 30 (aunque al final no pudo terminar por un problema mecánico); Tello se mete ya entre los 15 primeros y Toni Martínez consigue puntuar al meterse entre los 30 primeros.

Dani Pérez, 12º en Sub-23; Sergio Picó, 5º en Infantil y



CC Ibense: Cantos en la subida de meta (izquierda) y Emilio Verdú, que hizo un gran debut en el Open Autonómico



Los cinco corredores del CC Tibi-AM Sonido que consiguieron podio, junto a uno de sus patrocinadores

Blanca Bernabeu, 5ª Alevín (en su primera carrera).

La próxima cita competitiva será el domingo 1 de abril en la primera prueba del *Open* de España en Béjar (Salamanca), a la que acudirán cuatro de los corredores del CC Tibi-AM Sonido: Jorge Martín y Javi Toledo, en categoría Júnior, Omar Guerrero, en Sub-23, y José Sanjuán en categoría Sénior.

El *Open* autonómico se reanudará el 14 de abril en El Campello.



Fue una mala carrera para el ibense Carlos J. Vázquez, que estaba resfriado

MECÁNICA, ELECTRICIDAD, DIRECCIÓN, FRENOS, SISTEMAS DE INYECCIÓN, NEUMÁTICOS, AIRE ACONDICIONADO Y DIAGNOSIS DE SISTEMAS ELECTRÓNICOS



Entrada Autolavado por calle Granada

Avda. Valencia, 25 • Tel. 96 555 13 65 • IBI • E-mail: tallerpabel@telefonica.net

FLEONIL

, S.L.

asesoría integral de empresas

fleonil@fleonil.com

Av. Constitución, 27 - 2º Dcha. • ONIL • Tel.: 96 655 78 79 • Fax 96 556 47 93

BALONCESTO

Las Sénior del CD Onil ganan un partido complicado

CLIVUSB. 60 74 CD ONIL

Sénior Femenino: Partido muy duro y muy feo, lleno de múltiples faltas e interrupciones. Con un equipo local que supo leer el arbitraje y supo aprovecharlo, cometiendo muchas faltas que impedían a las colivenas correr y anotar con fluidez.

El Onil siempre mandó en el marcador, pero el juego no era ni fluido ni organizado, sino todo lo contrario, abusando de los botes y haciendo mala sele-

cción de tiro, lo que propiciaba ataques cómodos a las locales.

Las chicas hicieron un esfuerzo sobrehumano y consiguieron sacar adelante un partido complicado, para sumar ya 20 victorias en 20 partidos.

NB ALCOI 51 41 CD ONIL

Júnior Femenino: Cuando parecía que no se podía hacer peor, van las chicas y consiguen superarse. Se empezó el partido con un parcial de 12-0

en contra para no perder la costumbre.

En defensa no hicieron nada, tan solo correr detrás de las jugadoras rivales, y en ataque tampoco jugaron a nada, dando el equipo una imagen lamentable durante todo el partido, sin capacidad de reacción.

El resultado no muestra la gran diferencia que hubo entre los dos equipos en pista y las chicas se sitúan últimas de la clasificación en esta segunda fase con cero victorias.



ARTES MARCIALES

Los infantiles y cadetes del Judo Club Castalla compiten en Madrid

Escaparate. CASTALLA

Los infantiles y cadetes del Judo Club Castalla viajaron a Madrid el pasado fin de semana para disputar la Súper Copa de España. Esta vez no pudieron subir al podio, pero fue un viaje inolvidable en cuanto experiencias, y los alumnos del club castallense lo dieron todo en el tatami.

El equipo estuvo formado por Carlos Durá y Darío Torregrosa en Cadete, mientras que en Infantil participaron Maël Baixauli, Saoro García, Javier Rico, Natalia Esteve,

Adrián Mayo y Silvia Rubio.

Estos valientes judocas estuvieron acompañados por un grupo de incondicionales padres y madres, así como por su entrenadora Vanesa Arenas, quienes no dudaron en desplazarse a Madrid para apoyarles.

Destacaron los séptimos puestos de Maël y Javier, que les hacen sumar puntos en el ranking nacional.

Mientras, en Alicante, los 'peques' del club ofrecieron nuevos triunfos en el Torneo Intermunicipal Benjamín y Aleví. Marina Castelló fue oro; Jaume Bernabeu, plata; Pedro

Gómez, bronce; Álex Alcaraz, plata; Marc Baixauli, bronce; Pepe Pardo, plata; Alex De las Heras, bronce; y Natalia Gómez, bronce.

Una vez más, el club castallense fue el que logró más medallas en esta nueva jornada de judo escolar.

Esta entidad recuerda que es el Judo Club y los padres quienes pagan los costes de inscripción, alojamiento y demás gastos para llevar el nombre de Castalla por toda España. Este año, por primera vez, el club recibirá una subvención municipal de mil euros.



Los infantiles y cadetes del Judo Club Castalla participaron en la Super Copa de España celebrada en Madrid

FÚTBOL SALA

La Unión Deportiva Ibense consigue una victoria muy trabajada contra el Playas de Calpe tras una inmensa segunda parte

UD IBENSE 3 2 P. CALPE

UD IBENSE: Peinado, Pina, Pedro Jareño, Juanma y Jordi.

Comentario: Trabajadísima victoria de la Unión Deportiva Ibense frente al Playas de

Calpe por un ajustado 3-2.

Los ibenses afrontaban el encuentro con la vital importancia de ganar para seguir en la pelea por el play off frente a un conjunto muy reforzado respecto a la ida, con jugadores de Elche y Alicante.

Se adelantarían los locales tras un gol de estrategia por medio de Pina, pero serían los visitantes los que llegarían con ventaja tras empatar rápidamente y establecer el 1-2 poco antes del descanso.

En la segunda parte, una de-

fensa incommensurable de los ibenses y Demo, en un espectacular estado de forma, con dos goles, hicieron el resto.

El Calpe aún dispuso de varias ocasiones para llevarse un puntito, entre ellas un doble penalti, pero el electró-

nico no se movería.

La próxima jornada la UD Ibense viaja a Cocentaina para enfrentarse a un gran equipo como es el Ye Faky FS, que ha conseguido por méritos propios alcanzar la cuarta plaza del campeonato

ESCAPARATE
www.escaparedigital.com

EN LA REDES SOCIALES
¡Compártenos!

tuenti

YouTube

facebook



Un grupo de atletas sube por la calle Constitución

Casi 200 participantes en el I Duatlón 'Villa de Ibi'

Escaparate. IBI

Día espectacular, el domingo 18 de marzo, para el primer Duatlón 'Villa de Ibi'. Casi 200 duatletas se dieron cita en el Parque les Hortes para participar en esta prueba deportiva que organizó el Club Solutti Triatlón Ibi.

A las 10 de la mañana se dio la salida a la categoría femenina, donde participó una veintena de mujeres. La salida de la categoría masculina tuvo lugar cinco minutos más tarde, con el siguiente circuito:

Los atletas recorrieron cinco kilómetros de carrera a pie por las calles del casco urbano de Ibi, para, seguidamente, y después de dar dos vueltas a un exigente circuito, coger sus bicicletas y subir desde el Parque les Hortes por la *costera*

de Samper y enlazar con la carretera de Bañeres, subiendo el puerto de Las Revueltas y haciendo un total de 25 kilómetros hasta llegar a Ibi de nuevo.

Para terminar, a los participantes, les esperaba una vuelta más al circuito de carrera a pie (2'5 kilómetros)

En categoría femenina, la vencedora fue Jéssica Guerrero Ballester (Club Tiro Pichón de Elche), con un tiempo de 1 hora, 19 minutos y 29 segundos, seguida de la castallense Mar Vicent Vidal, del UA, con 1:21:30, y Magdalena Piera Martínez (independiente).

El ganador en la categoría masculina fue Rubén Galvañ Manchón (Club Ilicitano Triatlón), quien demostró su gran estado de forma después de ganar hace unas semanas el

Campeonato Autonómico de Duatlón en Onteniente, y el Duatlón de Bañeres. Su tiempo fue de 1:03:03. El segundo clasificado fue Fernando Martínez Ortiz de Urbi (independiente), con 36 segundos de diferencia con respecto a Rubén, y el tercer clasificado fue Gorka Apraiz Tormo (independiente) a 40 segundos.

Destacó el segundo puesto del ibense Iván Castillo Mira (Club Trialcoy), en categoría Júnior, y primer duatleta local.

La organización agradece a todos los duatletas su participación, así como la colaboración del Ayuntamiento, Protección Civil, Policía Local, Guardia Civil de Tráfico y todos los voluntarios. Obviamente, el público asistente también merece un agradecimiento.



FOTOS: RAÚL HERNÁNDEZ

La segunda prueba consistió en cubrir 25 kilómetros en bicicleta



Podio de la categoría masculina



Podio de la categoría femenina, con la castallense Mar Vicent en el 2º cajón

Déjate ver en 24 m²
alquila una VALLA PUBLICITARIA
desde 190 euros al mes
 más información: 649 338 756

ESCAPATE



Los polos geográficos protagonizan una exposición fotográfica en la Casa de Cultura de Castalla

Pág. 28

LIBROS

EL CRISTIANO MÁGICO TERRY SOUTHERN

Guy Grand es un millonario excéntrico decidido a crear desorden en el mundo y dispuesto a no escatimar gastos para conseguirlo. Tras una vida marcada por las bromas pesadas, su último objetivo consiste en probar su teoría acerca de que nadie puede resistirse al poder del dinero, y que, por conseguirlo, cualquiera haría lo que se le pidiera, por más degradante que fuese. En el universo de Guy Grand, todos tienen un precio, y él está dispuesto a pagarlo.

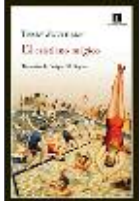

LOS MÁS LEÍDOS

El lector de Julio Verne.....Almudena Grandes
Las horas distantes.....Kate Morton
La canción de los maories.....Sarah Lark
Esta noche dime que me quieres.....F. Moccia
Diario de invierno.....Paul Auster
Librerías consultadas: Miralles, Plumer

LIBRERÍA - PAPELERÍA

Miralles

Colaborador en la crónica literaria
C/. San José, 1 • Tel. 96 555 22 77 • IBI

DISCOS

SONIK KICKS PAUL WELLER

Sonik Kicks es el undécimo álbum de estudio en solitario de Paul Weller. Formado por 14 canciones. "Tiene un sonido muy electrónico, buenas melodías, es muy experimental en algunos lugares. No creo que haya nada que suene parecido. Tiene un sonido único, personal. Innovador, tal vez. Para mí lo es", ha comentado el músico a la NME. Colaboraciones especiales de Noel Gallagher y Graham Coxon. Como primer avance Around the lake, como single That dangerous age.



LOS MÁS OÍDOS

Wrecking Ball.....Bruce Springsteen
La Orquesta del Titanic.....Serrat & Sabina
21.....Adele
Pablo Alborán.....Pablo Alborán
Vivir Para Cantarlo.....Victor Manuel
Consultados: Discos Surco-pop

CASSETTES • MAXIS • COMPACT-DISC •
CD • SINGLE • CASSETTES • MAXIS •
COMPACT-DISC • SINGLE • CASSETTES
CASSETTES • MAXIS • COMPACT-DISC •
CD • SINGLE • CASSETTES • MAXIS • CD

DVD

LE HAVRE

DIR.: AKI KAURISMAKI

Marcel Marx, escritor y bohemio empedernido, se ha autoexiliado en la ciudad de El Havre, como limpiabotas. Ha entrado el sueño de convertirse en un reconocido autor y vive felizmente dentro de un triángulo compuesto por su bar preferido, su trabajo y su esposa Arletty; pero, cuando se cruza en su camino un niño negro inmigrante, tendrá que luchar contra los fríos y ciegos mecanismos del Estado, para evitar que su protegido caiga en manos de la policía.



NOVEDADES

Asesinos de élite.....Gary McKendry
El futuro.....Miranda July
La guerra de los botones.....Christophe Barratier
Somewhere.....Sofia Coppola
La voz dormida.....Benito Zambrano
Consultados: Mundo Cine

mundo cine

VIDEO CLUB

C/. Tibi, 8 - Tel. 96 633 82 09 - IBI
www.mundocineibi.com



La cremà de la falla tuvo lugar el viernes 16 en el patio del centro ocupacional

Este año estuvo dedicada a los personajes de dibujos animados

Más de 500 personas asisten a la cremà de la falla de San Pascual

La cremà de la falla del Centro Ocupacional San Pascual congregó este año a más de 500 personas; todo un éxito de público que no se había registrado en ninguna edición anterior.

El monumento estaba dedicado a los personajes de dibujos animados y en su elaboración participan los alumnos y los monitores. La experiencia adquirida tras la elaboración de una decena de fallas ha hecho que el resultado sea cada vez mejor.

El Centro Ocupacional 'San Pascual' última estos días los trabajos de la falla, cuya cremà se celebrará el 16 de marzo, a las 21 horas. El monumento de este año, el noveno que se construye, está dedicado a los personajes de dibujos animados.

Como novedad, el centro ofrecerá a todos los visitantes buñuelos con chocolate, a un precio simbólico. La falla se plantará los días 15 y 16 y la dirección anima a todos los vecinos a asistir a la fiesta.



Los falleros mayores este año fueron Fernando Miralles y Valentina López



Joan Fuster, 7 (junto Parque Giravella) • Ibi • Tel. 617 974 109



AGENDA



MUSEOS

BIAR: Museo Etnográfico Municipal.- C/ Mayor, 1. Tel.: 965811177. Horario: de martes a sábado de 10 a 14 y de 16 a 19'15 h. Domingo, de 10 a 14 h. Cierra: lunes y domingos tarde.

IBI: Museo Valenciano del Juguete.- C/ Aurora Pérez Caballero. www.museojuguete.com

IBI: Museo de la Biodiversidad.- Glorieta Nicolás Payá Jover, 2. Horarios: de martes a sábado, de 10 a 13 y de 16 a 19 h. Domingos y festivos, de 11 a 14 h.

CASTALLA: Visitas guiadas al Castillo.- De martes a viernes, a las 16'30 h. Sábados y domingos, a las 12'30 h. Visita gratuita, previa reserva en la Oficina de Turismo (96 656 10 18).

BIAR: Visitas guiadas.- Rutas guiadas y gratuitas todos los domingos, a partir de las 11'30 h. desde la Plaza de la Constitución.

JJ Discobus

TUS DESPEDIDAS SERÁN DIFERENTES!

Reservas: 696 705 981
WWW.JJDLUXECARS.COM
WWW.JJDISCOBUS.COM



EXPOSICIONES

ONIL: EXPOSICIÓN DE MUÑECAS en la Casa de l'Hort. Laborables.: visitas concertadas en el tel. 96 556 53 65 (Tourist Info Onil). Sábados: de 10 a 13'30 h. y de 18 a 22 h. Domingos: de 10 a 13'30 h.

ONIL: EXPOSICIÓN DE TRAJES FESTEROS, en el claustro superior del Palacio Municipal. Horarios: Laborables, de 10 a 14 h. Sábados, de 18 a 20'30 h. y domingos, de 10'30 a 13'30 h.

ONIL: EXPOSICIÓN PERMANENTE DE ARTE (obras de la Bien.nal de Pintura y la Asociación Arts Plàstiques d'Onil). Pinacoteca del Centro Cultural.

CASTALLA: Hasta el 1 de abril.- Fotografía: ANY POLAR. Casa de Cultura.



MÚSICA

CASTALLA: Sábado 24 de marzo.- IX APLEC DE DOLÇAINERS I PERCUS-

El Auditorio de Castalla programa cerca de veinticinco eventos de toda índole entre abril y julio

La concejalía de Cultura de Castalla ha presentado su programación para los meses de abril, mayo, junio y julio, que está centrada sobre todo en el Auditorio, si bien también hay previsto un espectáculo en la Casa de Cultura, donde, además, seguirán organizándose exposiciones y pases cinematográficos.

Abril

-Domingo 1: teatro de sombras; cine en vivo. 'Vagabundo amor'. Entrada: tres euros.

Mayo

-Viernes 4: concierto de *Mikhailova's Stars Madrid Chambers Orchestra*. Entrada: cinco euros.

-Sábado 5: gala benéfica; apertura de las celebraciones del Día Internacional de la Fibromialgia. Entrada: tres euros.

-Domingo 6 (Casa de Cultura): 'Encontra2' (obra de teatro). Entrada: tres euros.

-Viernes 11: concierto de Ensemble de Saxofones de Alicante. Entrada gratuita.

-Sábado 12: la compañía colivenca *Tables Teatre* pone en escena la obra 'Fobias'. Entrada: tres euros.

-Domingo 13: concierto de piano a cuatro manos a cargo del dúo *Alla Marcia*. Entrada gratuita.

-Viernes 25: concierto de la *Big Band*. Entrada gratuita.

-Sábado 26: teatro de marionetas ('Las cuatro estaciones') a cargo de la compañía *Doble K*. Entradas: dos euros.



'Fobias', de *Tables Teatre*, se representará el sábado 12 de mayo en Castalla

-Domingo 27: recital de clarinete a cargo de Olivia García, Belén Doménech y Jordi Piñol. Entrada gratuita.

Junio

-Viernes 1: concierto de verano de la Agrupación Musical Santa Cecilia de Castalla. Entrada gratuita.

-Sábado 2: festival anual del *Grup de Danses i Cançons de Castalla*. Entrada gratuita.

-Viernes 8 y sábado 9: gala de ballet 'La Biblioteca'. Entrada gratuita.

-Viernes 15: concierto de guitarra flamenca a cargo de Diego de la Agujeta. Entrada: tres euros.

-Sábado 16: concierto de guitarra española a cargo de El Maestro Bohemio. Entrada: tres euros.

-Domingo 17: la compañía ibense *Faula Teatre* presenta el espectáculo 'Fantasía'. Entrada:

tres euros.

-Sábado 23: *El Talleret Màgic* pone en escena la obra 'El circ'. Precio: tres euros.

-Miércoles 27 y jueves 28: gala de las Escuelas Deportivas. Entrada gratuita.

-Sábado 30: concierto de fin de curso de la *Escola de Música 'El Sogall'* de Castalla. Entrada gratuita.

Julio

-Viernes 6: presentación del cedé conmemorativo del vigésimo aniversario de la *Colla de Dolçainers i Percussió 'El Sogall'* de Castalla. Entrada gratuita.

-Sábado 7: undécimo Festival de *Bandes Joves* de Castalla. Entrada gratuita.

-Domingo 8: Gala de Cultura. Entrada gratuita.

-Sábado 21: presentación del libro de las Fiestas de Moros y Cristianos. Entrada gratuita.

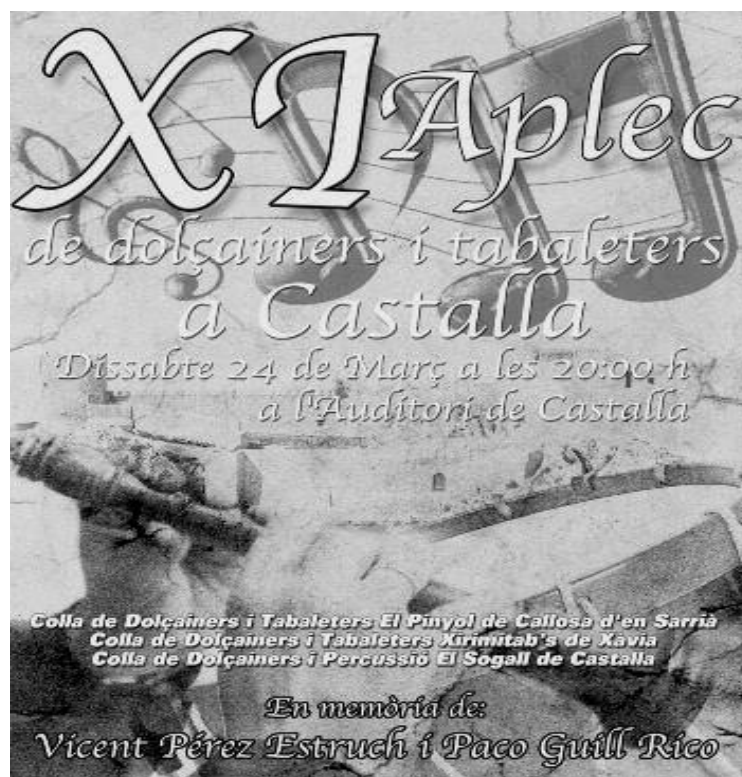

La Colla de Dolçainers i Percussió El Sogall, en el Auditorio de Castalla

El Sogall celebra el XI Aplec de Dolçainers i Tabaleters

El sábado 24 de marzo, a las 20:00 horas en el Auditorio de Castalla, se celebrará el undécimo *Aplec de Dolçainers i Tabaleters*, en memoria de Vicent Pérez Estuch y Paco Guill Rico. Participarán en este evento, además del grupo anfitrión (la *Colla de Dolçainers i Percussió 'El Sogall'* de Castalla), otras dos formaciones alicantinas: la *Colla de Dolçainers i Tabaleters 'El Pinyol'*, de

Callosa d'Ensarrià, y la *Colla de Dolçainers i Tabaleters 'Xirimitab's'*, de Xàbia.

Tras celebrar en 2011 su vigésimo aniversario, *El Sogall* organiza un año más este encuentro folclórico con el que pretende, además de recordar a los dos compañeros fallecidos (Vicent Pérez y Paco Guill), mostrar a vecinos y visitantes el folclore y la cultura tradicional a través de la música.



La exposición cuenta con un gran número de cuadros y esculturas

Exposición Permanente de Arte en Onil

El diputado provincial de Cultura, Juan Bautista Roselló, inauguró el jueves día 15 en Onil una Exposición Permanente de Arte, que se nutrirá de las obras ganadoras de la Bienal Internacional de Pintura 'Eusebio Sempere' desde el año 1978 y de la asociación *Arts Plàstiques d'Onil*, cuyos miembros también asistieron a este acto, junto con el alcalde y la concejal de Cultura.



Miembros de la asociación *Arts Plàstiques d'Onil*, junto al alcalde, la concejal de Cultura y el diputado de esta área



La exposición ocupa las dos plantas de la Casa de Cultura de Castalla



Los polos geográficos protagonizan una exposición en Castalla

Hasta el 1 de abril en la Casa de Cultura

El domingo 18 de marzo fue inaugurada, en la Casa de Cultura de Castalla, la

exposición de fotografía 'Any Polar', compuesta por imágenes de Juanjo Rodes, con montaje de Francisco Sánchez.

Tanto las fotografías como los trabajos audiovisuales 'Buceo en los hielos polares' e 'Investigaciones subacuáticas de la Fundación Greenwich', que se proyectarán en fecha aún por determinar, corresponden al programa internacional de investigación 'Polar International 2007-2008' y sus expediciones tanto al Polo Norte como al Polo Sur.

Esta actividad está organizada por la concejalía de Cultura y cuenta con la colaboración de *Natura i Gent* y la Asociación Fotográfica de Castalla.

abril maig juny juliol

2012

Programació Cultural Castalla

abril	Auditori	1 Diumenge	19:00	TEATRE D'OMBRES. CINE EN VIVO "Vagabundo Amor".	3€		
maig	Auditori	4 Divendres	20:30	CONCERT Mikhailova's Stars Madrid Chamber Orchestra.	5€		
		5 Dissabte	20:00	GAL·LA BENÈFICA. Gala d'Apertura de les Celebracions del Dia Internacional de la Fibromiàlgia.	3€		
		11 Divendres	20:30	CONCERT. Ensemble de Saxofones de Alicante.	Gratuït		
		12 Dissabte	20:00	TEATRE. Tables Teatre. "Fobias".	3€		
		13 Diumenge	19:00	CONCERT. Duo Alla Marcia. Piano a Quatre Mans.	Gratuït		
		25 Divendres	20:30	CONCERT. Big Band.	Gratuït		
		26 Dissabte	18:00	TEATRE DE MARIONETES. Doble K Teatre. "Las Cuatro Estaciones"	2€		
		27 Diumenge	19:00	CONCERT. Recital de Clarinet.	Gratuït		
Casa de Cultura	6 Diumenge	19:30	TEATRE. "Encontra2".	3€			
juny	Auditori	1 Divendres	20:30	CONCERT D'ESTIU Agrupació Musical Santa Cecília de Castalla	Gratuït		
		2 Dissabte	19:30	CORS I DANSES. Festival Anual del Grup de Danses i Cançons de Castalla.	Gratuït		
		8 Divendres	19:30	GAL·LA DE BALLET. "La Biblioteca".	Gratuït		
		9 Dissabte					
		15 Divendres	20:00	CONCERT. Guitarra Flamenca. Diego de la Agujeta.	3€		
		16 Dissabte	20:00	CONCERT. Guitarra Espanyola. El Maestro Bohemio.	3€		
		17 Diumenge	19:00	TEATRE. Faula Teatre. "Fantasia".	3€		
		23 Dissabte	18:00	TEATRE. El Talleret Màgic. "El Circ".	3€		
		27 Dimecres	20:00	GAL·LA D'ESCOLES ESPORTIVES.	Gratuït		
		28 Dijous					
		30 Dissabte	20:00	CONCERT. Fi de Curs Escola de Musica EL SOGALL de Castalla.	Gratuït		
		juliol	Auditori	6 Divendres	20:00	CONCERT. Presentació del CD XX Aniversari. Dolçainers i Percussió El Sogall de Castalla.	Gratuït
				7 Dissabte	19:30	CONCERT. XI Festival de Bandes Joves de Castalla.	Gratuït
8 Diumenge	19:00			GAL·LA DE CULTURA.	Gratuït		
21 Dissabte	20:00			PRESENTACIÓ LLIBRE DE FESTES DE MOROS I CRISTIANS DE CASTALLA 2012.	Gratuït		

Ajuntament de Castalla

Regidoria de Cultura

auditori castalla

CASA DE CULTURA

Facebook



La nueva película de Steven Spielberg, en la Casa de Cultura de Castalla

'War Horse (Caballo de Batalla)', de Steven Spielberg, se proyectará en la Casa de Cultura de Castalla los días 24 y 25 de marzo (sábado y domingo), con pases a las 17:00 y 19:45 horas ambos días.

www.raulfuster.es

FOTOGRAFÍA-VÍDEO

Raúl Fuster

C/ Azorín, 2 • CASTALLA

Tel 96 656 05 99

A su Servicio

ESCAPARATE



SI YA NO ME USAS, TIRAME A LA PAPELERA

COMPRA - VENTA - INTERCAMBIO - TRABAJO - GUIA DE PROFESIONALES

TELÉFONOS DE INTERÉS

BIAR

AMBULANCIA	96-580 30 68
AYUNTAMIENTO	96-581 03 74
BOMBEROS	112
CENTRO DE SALUD	96-581 11 65
CORREOS	96-581 11 66
CRUZ ROJA	96-581 08 10
FARMACIA	96-580 20 12
GUARDIA CIVIL	96-581 01 70
OFICINA DE TURISMO	96-580 03 87
POLICIA LOCAL	96-581 11 77
PRACTICANTES BIAR	96-581 06 84
POLICIA LOCAL	96-581 13 60

CASTALLA

AYUNTAMIENTO	96-656 08 10
CÁRITAS PARROQUIAL	96-656 08 01
CASA DE LA CULTURA	666 955 963
CENTRO DE SALUD	96-556 00 28
CORREOS	96-556 13 76
GUARDIA CIVIL	96-656 04 62
MUSEO DEL Juguete	96-556 09 36
ONDA 15 RADIO	96-556 00 29
POLICIA LOCAL	96-556 06 01
POLICIA LOCAL	96-556 10 76

IBI

AYUNTAMIENTO	96 555 24 50
BOMBEROS	112
C. DE SALUD 1- CITA PREVIA	96 652 87 00
CENTRO DE SALUD 2	96 652 86 50
C. DE PLANIF. FAMILIAR	96 555 46 47
C. SOCIAL POLIVALENTE	96 655 09 34
C. CULTURAL DE LA VILLA	96 555 46 50
MUSEO DE LA BIODIVERSIDAD	96 655 02 26
CORREOS	96 555 31 68
CRUZ ROJA - URGENCIAS	96 555 22 21
ESCAPARATE	96 655 20 38
GUARDIA CIVIL	96 655 35 21
OFICINA DE EMPLEO	96 555 42 39
PARADA DE TAXIS	96 555 42 19
POLICIA LOCAL	96 555 00 78
RADIO IBI	96 555 31 81
SERVICIOS SOCIALES	96 555 46 11
AMBULANCIA SVB	112 / 96 514 40 00

ONIL

AYUNTAMIENTO	96-654 4745
BOMBEROS	112
C. CULTURAL DE LA VILLA	96-655 73 05
CENTRO DE SALUD	96-655 76 29
CORREOS-CAJA POSTAL	96-656 49 93
GUARDIA CIVIL	96-556 40 10
LA FRESCA FM RADIO	96-556 53 53
POLICIA LOCAL	96-556 40 01

TIBI

AYUNTAMIENTO	96-561 70 86
CASA DEL MEDICO	96-561 71 02
FARMACIA	96-561 71 03
POLICIA LOCAL	96-561 72 29
PRACTICANTE	96-561 71 02
PRACTICANTE	96-561 71 74

FARMACIAS DE GUARDIA IBI

VIERNES 23	LDA. ISABEL BONILLO C/ Les Eres, 71
SÁBADO 24	LDO. DIEGO MARTÍNEZ-GUINEA C/ Mayor, 31
DOMINGO 25	LDA. MÓNICA COLOMA Avda. La Paz, 41
LUNES 26	LDA. PILAR PAYÁ FERRÁNDIZ Avda. La Paz, 2
MARTES 27	LDA. J. ROMERO C/ Constitución, 15
MIÉRCOLES 28	LDA. Mª J. CATALÁ SEMPERE C/ Jaime I, 5
JUEVES 29	LDA. A. CARCELÉN CUTILLAS Avda. Miguel Hernández, 37
VIERNES 30	LDO. OBdulio JIMÉNEZ JIMÉNEZ C/ Médico Anzuiz, 2

Farmacias Castalla

Ldo. Enrique Reus Canals -Tr. Q. Camins, 12-
Ldo. F. Blas Carrillo -Convento, 18-
Lda. Carmen Márquez Romero -Pza. Carreter, 7-

Farmacias Onil

Ldo. Andrés Mª Asensio -Constitución, 12-, del 1 al 15
Lda. Mª Angeles Martí -El Portal, 11-, del 16 al 31



Las llamas devoran la falla infantil made in Onil durante la cremà

Satisfacción en el seno del taller fallero de Onil

El taller que gestiona el artista colivenc José Luis Sanchís ha mostrado su satisfacción por el buen trato y cariño recibidos en la comisión donde este año ha plantado la falla

infantil, que ardió en la cremà, como el resto de monumentos, en la noche del 19 de marzo.

Fue un acto muy emotivo que redujo a cenizas esta falla con *ninots* muy 'peliculeros'.



José Luis Sanchís y su equipo del taller colivenc, junto a la falla de este año



ESCAPARATE sortea 2 monas de chocolate

A tu elección: Bob Esponja, Dora Exploradora, Hello Kitty, Princesas Disney, Micky Mouse, Superheroes, Futbolistas...

Busca la pareja de figones que están escondidos en dos anuncios del periódico ESCAPARATE. Rellena este cupón y envíalo a: ESCAPARATE Avda. Juan Carlos I, 63 Entlo. Local 5.IBI
Sorteo: Miércoles 28 de marzo de 2012. Recoger en Panadería Mariel (Plaza Reyes Magos)
El nombre de los ganadores se publicará en la edición de Escaparate del día 30 de marzo de 2012.

Nombre.....Apellidos.....
Direcc.....Ciudad.....Tel.....
¿En qué anuncios está Fisgón?..... /

ESCAPARATE N° 635



¿Dónde está Fisgón?

Colabora:

Mariel
L'art de fer pâ

Limpiezas GARVI s.l.

una solución para cada necesidad

- Centros de mantenimiento
- Centros Oficiales
- Collegios
- Oficinas

- Limpieza de cristales
- Pachadas

- Conservación de redes de Alcantarilla y Tuberías
- Extracción de fosas sépticas y Pozos Negros

- Servicios especiales de Pulidos y Abrillantados

Pol. Ind. L'Alfàç II • C/ Cuenca, 32 • IBI
Tels. 96 655 17 26 - 96 655 17 27
Móvil: 610 419 655 • Fax: 96 655 17 27

PastaManía®

Nos encanta comer bien.

96 555 40 83

carpintería
La Ibense
especialistas en muebles de cocina
www.clicocinaseinteriores.com

DISEÑAMOS TUS IDEAS

Jaime I, 74 (junto Centro de Salud 2) • IBI
Tel. 96 555 24 86 - Móvil: 617 403 820
Horario: de lunes a viernes, de 10 a 13:30 h. y de 17:30 a 21 h.
Sábados, de 10 a 14 h.

Guía a su Servicio

www.escaparedigital.com

www.escaparedigital.com

Alimentación

Quesería del Valle de Tibi.-

Auténticos quesos frescos artesanos de cabra, yogures, etc... Avgda. de la Pau, 10 Tibi. **Tel. 636 635 053**

Artes Gráficas

BH Seriart.- Servicios de impresión. Castalla. **Tel. 966 560 231**

Gráficas Crisval.- Folletos, catálogos, impresos. C/ Sevilla, 33, Ibi. **Tel. 96 555 47 84**

Gráficas Torres.- Fábrica de etiquetas, folletos, catálogos. Offset - Serigrafía - Tipografía. Avda de Valencia, 39-41 Ibi. **Tel. 96 555 09 40 Fax 96 555 46 00**

Asesorías Contabilidad

Asesoría Salfé.- Fiscal-Laboral-Contable. Tramitación autoliquidación del impuesto sobre sucesiones. Reyes Católicos, 12 Ibi. **Tel. 96 555 43 54 Fax 96 655 24 30**

Fleonil.- Asesoría integral de empresas: Fiscal, laboral, empresarial y financiero. Av. Constitución, 27 - 2º Dcha. Onil **Tel. 96 655 78 79**
Fax: 96 556 47 93

Autoescuelas

Autoescuela-Ibi.- Centro de enseñanza vial. Más de 6.000 permisos formados. Avda. La Paz, 13 **96 555 07 10**. Preparación de exámenes. Juan Carlos I, 44 **96 655 06 39**

Bares-Rtes.

Casino Primitivo.- Tapas variadas. Comidas y cenas tipo informal. C/ San José, 24 Ibi. **Tel. 96 655 20 32**

El Cantonet de la Foia.- Tapería, cervecería, cafetería. Amplia terraza exterior todo el año. C/ Joan Fuster, 7 Ibi. **Tel. 617 974 109**

El Picaor.- Especialidades, Lomo ibérico, Jamón de jabugo, arroz a banda, Ctra. Ibi-Castalla, Km 1 Ibi **Tel. 96 555 35 43**

El Parnaso.- Excelente surtido de tapas. Menús diarios y de fin de semana. Av. de la Paz, 23 Onil. **Tel. 666 526 413**

La Divina Comedia.- Centro Especial de Empleo. Un ambiente agradable, un sabor impecable y un servi-

cio socialmente responsable. C/ Paca Guillem, 7 Ibi. **Tel. 677 485 200**

Restaurante Les Eres.- Especialidad en tapas variadas, pescados frescos y carnes. Menú de martes a viernes. Carrer Les Eres, 76 Ibi. **Tel. 96 555 23 00**

Restaurante Ricardo.- Menú de martes a sábado, 1ª bebida incluida: 25 euros. Juan Brotons, 11 Ibi. **Tel. 96 655 11 03**

Restaurante Serafines.- Comida típica de la zona a la carta. Subida San Pascual, s/n Ibi. **Tel. 96 655 40 91**

Salones Palacios - Hotel Caseta Nova.- Salón de banquetes. Ceremonias al aire libre. Ctra. Vieja Ibi-Castalla Km. 4,5 Castalla. **Tels. 627 469 006 - 606 107 640**

Salones Tuareg - Els Molins Hostelería.- Desayunos y cenas, todo tipo de celebraciones. Carrer Les Eres, 75 Ibi. **Tel. 647 697 329**

Belleza

Begoña Estilistas.- Todos nuestros servicios en la web: www.begonyaestilistas.com C/ Murillo, 11 Ibi. **Tel 966 551 440**. Av. de la Provincia, 2 Ibi. **Tel. 966 554 068**. El Camí, 59 Alcoy. **Tel. 965 545 808**. P. Recaredos de los Ríos, 41 Alicante. **Tel. 966 377 710**

No+vello.- Líder mundial en fotodepilación y fotorrejuvenecimiento. Tarifal plana unisex: 30€ zona. Avda. Juan Carlos I, 20 Ibi. **Tel 966 238 442**

Cafeterías-Pubs

Les Temptacions Café.- Chocolates, té especiales, desayunos y copas. C/ Villena, s/n Onil. **Tel. 649 635 123**

Pepper Caffé.- Un lugar diferente. Desayunos, meriendas y copas. C/ Joan Fuster, 17 Ibi (junto al nuevo Centro de Salud).

Carpinterías

Carpintería de aluminio Castelló.- Puertas y ventanas sin obra. Mamparas de baño, presupuestos sin compromiso. Avda. Azorín, 23 Ibi. **Tel. Fax: 96 655 17 38**

Carpintería La Ibense.- Muebles de cocina y baño. Diseños por ordenador. C/ Lope de Vega, 66 Ibi. **Tel. 96 555 24 86**

Centros Comerciales

AMAT.- Establecimientos Amat Centro. Constitución, 9 y 10 Ibi. **Tels. 96 555 24 38 - 96 555 23 73**

Clínicas

Clínica Lozano.- Medicina y cirugía estética. Reconocimiento de conductores y armas. Plaza de la Palla, 5, Ibi. **Tel. 96 555 44 28**

Cocinas

Carpintería La Ibense.- Muebles de cocina y baño. Diseños por ordenador. C/ Lope de Vega, 66 Ibi. **Tel. 96 555 24 86**

EHL.- mobiliario de cocina de fabricación alemana, electrodomésticos, accesorios, diseño y gestión de reformas Constitución, 17 Ibi. **Tel. 96 555 12 81**

Construcción

Const. Viro e Hijos S.L.- Venta de viviendas, trasteros, garajes y local de protección oficial. C/ Ramón y Cajal, 2 Ibi. **Tel. 96 555 02 71**

Dora Exteriores.- Complementos en madera para exteriores. Porches, pérgolas, cenadores, vallas para jardines y terrazas, complementos. Pol. Ind. 2, C/ Cocentaina, 11 Castalla. **Tel. 96 556 00 64**

Sola decoración.- Todo para la construcción. Serv. de grúa, transportes y contenedores. Cocinas y baños. Decoración interiores. Av. Azorín, s/n Ibi **Tel-Fax: 96 555 13 56**

Cristalerías

Cristalería García.- Exposición en C/ 9 de Octubre, 4 **Tel. 96 655 26 01** Taller en Virgen de la Salud, 8 Ibi **Tel. 96 555 42 91**

Electricidad

Tello Electricidad, c.b.- Domótica, automatismos, electricidad industrial, TV-TDT-sonido. Av. de la Provincia 2-D Ibi **Tel. 96 555 07 17**

Electrodomésticos

Ibital.- Electrodomésticos, telefonía móvil, audio-video. Avda. Juan Carlos I Ibi. **Tel. 96 555 46 67**

Nuestros profesionales, cuestión de confianza



Radio Amorós.- Electrodomésticos, Hi-Fi, TV, video, informática, aire acondicionado, servicio técnico propio. Constitución, 17 Ibi. **Tel. 96 555 12 81**

Eventos

JJ Deluxe Cars Team Group.- Alquiler de coches de lujo. Limusinas. Discobus. Para todo tipo de eventos: bodas, despedidas, fiestas,... **Tel. 696 705 981**
www.jjdeluxecars.com
www.jjdiscobus.com

Floristerías

MiroMar Floristería.- Una flor en el momento y lugar que tú desees. El Salvador, 9 Ibi. **Tel. 96 655 19 96**

Fontanerías

Montacal.- Calefacción, aire acondicionado, fontanería, gas, piscinas, riego, mantenimiento industrial, redes contraincendios. San Pascual, 20 Ibi. **Tel. 96 555 24 74**

Fotografía

EJ Fuster.- www.ejfuster.com Especialista en reportaje social, bodas, comuniones, fiestas, retratos naturales... C/ Vicente Aleixandre, 4. **Tels. 96 555 20 70 - 630 262 583**

Verdú.- Estudi Fotogràfic. Av. de la Paz, 17 Onil. **Tel. 96 655 76 77**

Gómez Fotografía.- Fotógrafo. C/ Ravalet, 47 Ibi. **Tels. 96 655 27 90 - 629 374 576**

Manolo Fotógrafo.- Fotografía creativa. Manuel Iváñez. Tibi, 6 Ibi **Tel. 96 655 07 16**

Raúl Fuster Fuster.- Estudi Fotogràfic. Azorín, 2 Castalla. **Tel. 96 656 05 99**

Funeraria

Funeraria Moya.- Cádiz, 7 Ibi **Tel. 96 655 23 37**

Gimnasios

EnerGym.- Gimnasia de mantenimiento, karate infantil y adultos, aerobio, fitness, spinning, yoga, pilates, etc... Jove-llanos, 1 Ibi. **96 655 12 60**

Hoteles

Hotel del Juguete.- C/ L'Escoleta, 4 Ibi. www.hoteldeljuguete.com **Tel. 96 555 29 45**

Inmobiliarias

Inmobiliaria La Foia.- Si busca vivienda, no dé más vueltas. Ramón y Cajal, 4 Ibi. **Tel. 96 655 27 05**

Internet

Escape Network.- Desarrollamos proyectos de internet personalizados para empresas. www.grupoescape.com **Tel. 96 555 37 56**

Joyerías

Estilor Joyeros.- Taller de reparación y fabricación propia. Avda. de la Paz, 20 Ibi. **96 655 24 49** Sta. Rosa, 6 Alcoy. **96 652 13 04** Continente (Petrel). **96 537 75 02**

Javi's Joyeros.- Pablo Sorozábal, 10 Ibi. **Tel. 96 655 20 18**

Oro Comercial.- Taller de joyería. Compramos tu oro. Pagamos en efectivo y al

instante. C/ Constitución, 24 Ibi. **Tel. 966 980 336**

Juguetes

Superjuguete.- Tu gran tienda de juguetes en Ibi. Abierto todo el año. Ctra. de Alicante. Pol. Alfaç II - C/ Cuenca. 29 Ibi **Tel. 96 555 21 85**

Libros-Papel

Avenida.- Librería-papelería. Avda. Constitución, 10 Onil. **Tel. 96 556 47 40**

Papelería librería Miralles.- C/ San José, 1. Ibi **Tel. 96 555 22 77**

Plumier.- Librería, papelería. Constitución, 6 AC, Ibi. **Tel. 96 555 05 16**

Limpieza

Limpiezas Garvi.- Limpieza de alcantarillado, tuberías, fosas sépticas. Naves industriales. C/Cuenca, 32 Ibi. **Tel. 96 655 17 27**

Mármoles

Ibimármol S.L.- “En Ibi, desde 1973 dando forma a su imaginación en trabajos de piedras, mármoles, granitos y silestone”. Av. Valencia, 35 Ibi. **Tel. 96 555 16 29**

Mármoles Maimó S.L.- Todo tipo de trabajos en mármoles, granitos y silestone totalmente montados. Castalla. **Tel. 96 556 12 86**
Fax: 96 556 17 76

Mascotas

Ibizoo.- Venta de mascotas y complementos. Servicio de peluquería canina. Jaime I El Conquistador, 100 Ibi. **Tel. 96 555 40 66**

Moda

Dardo.- Moda Hombre. En Onil, C/Biar, 12 **96 556 51 20**. En Castalla, C/Rey Don Jaime, 15 **96 656 04 32**. En Ibi, C/2 de Mayo, 3 **96 655 28 73**

Maxim's.- Estilo y elegancia en ropa de caballero. En Ibi, C/ Constitución, 14. **Tel. 96 555 16 84**

Petit Coco.- Ropa de bebé y premamá. Mobiliario para el bebé. Dr. Marañón, 14 Ibi. **Tel. 96 655 15 76**

The Green.- Te vestimos de pies a cabeza. Ropa y complementos para hombre y mujer. Con las mejores marcas. C/ Tibi, 3 Ibi. **Tel. 96 655 09 19**

Motor

Talleres Pabel.- Mecánica, electricidad, neumáticos, frenos, dirección, sistemas de inyección y aire acondicionado. Av. de Valencia, 25 Ibi. **Tel. 96 555 13 65**

Xirau.- Mecánica, neumáticos, chapa, pintura, vehículos de ocasión y seguros. C/ León, 3, nave 2 Ibi. **Tel. 96 555 34 17**

Muebles

Ideas Mobiliario.- 2 tiendas en Ibi a su servicio: *Ideas Vanguardia*, Av. Juan Carlos I, 57. *Ideas Colonial Stile*, Miguel de Cervantes, 17. Ideas Contract: Instalaciones, amueblamientos integrales, restaurantes, cafeterías, hoteles, etc... **Tel. 96 655 35 56**

Sofass.- Más de 70 modelos en piel y relax. Precios directos de fábrica. Av. de la Provincia, 69. Ibi. **Tel. 96 555 20 73**

Ópticas

Ibi Óptics.- Óptico optometrista, audiología, contactología. Plaça Miguel Servet, 4 Ibi. **Tel. 96 655 36 90**

Óptica Cardona.- Optometrista. Revisiones de la vista, Lentes de Contacto, ORTO-K, control de la miopía, instrumentos de Baja Visión, medida de la Tensión Ocular. C/ Reyes Católicos, 14 • Ibi. **Tel. 96 655 29 40**

Pizzerías

Pizzería Pasta Manía.- Rte. Brasería. Servicio a domicilio. Avda. Juan Carlos I, 97. Ibi. **Tel. 96 555 40 83**

Publicidad

DAOS Publicitat, S.L.- Artículos de publicidad, ropa laboral y de seguridad. Castalla. **Tel. 966 560 231**

Puericultura

Petit Coco.- Ropa de bebé y premamá. Mobiliario para el bebé. Dr. Marañón, 14 Ibi. **Tel. 96 655 15 76**

Rotulación

Rótulos Gavilán.- Todo en rotulación. Vehículos, metacrilatos, escaparates, neón, luminosos, lonas, vallas. Avda. Juan Carlos I, 100 Ibi. **Tel. 96 655 27 21**

Seguridad

Seguridad Sart.- Instalación y mantenimiento. Sistema de Alarma. D.G.P. Nº 953. Pol. Ind. l'Alfaç III C/ Zamora, 11

Ibi. **Tel. 902 007 292**

Fax: 902 007 293

Seguros

Josep Asegurances.- “Por lo que más quiera, asegúrese”. C/ Alfonso VI, 2 AC Ibi. **Tel. 96 555 48 42**

Ocaso.- Avda. Juan Carlos I, 59 Ibi. **Tel. 96 555 28 90**

Tanatorios

Tanatorio Moya.- Cádiz, 7 Ibi. **Tel. 96 655 23 37**

Televisión

Intercomarcal Televisión.- Pza. Casinos, 18 Castalla. **Tel. 96 656 10 89 Fax: 96 556 15 92**

Movitel.- Televisión por cable. C/ Fermin Bernabeu, 3 Castalla. **Tel. 96 656 06 07 Fax: 96 556 12 76**

TV Onil.- Apdo. 95 Onil. **Tel. y Fax: 96 556 51 53**

Tintorerías

Tintorería Domingo.- Lavandería, limpieza en seco. Profesionales en toda clase de pieles, alfombras, mantas, edredones. Murillo, 19 Ibi **Tel. 96 655 05 41**

Tintorería Rosa.- Limpiezas en seco. Mantas edredones y alfombras. Especialistas en pieles. Servicio a domicilio. Avda. de la Paz, 4 Ibi. **Tel. 96 555 22 73**

Transportes

Ibitrans.- Servicio Nacional e Internacional de Transportes. Cuenca, 11 Ibi **Tel. 96 555 13 01 Fax: 96 655 01 69**

Viajes

Viajes Iberia.- Somos especialistas en cruceros. Consultas nuestras ofertas con las mejores compañías. Av. de la Paz, 18 Ibi. **Tel. 96 655 41 42**

Video Clubs

Mundo Cine.- Video club. Todo el cine en tus manos. C/ Tibi, 8 Ibi **Tel. 96 633 82 09**

Zapaterías

Calzados Cristi.- Con toda la moda de la temporada. Av. Juan Carlos I, 49 y C/ Jijona, 3 Ibi. **Tel. 96 555 08 35**

ANUNCIOS GRATUITOS*

Tus anuncios ahora también en internet
www.escaparatedigital.com

INMUEBLES

Inmobiliaria La Foia necesita viviendas en venta y alquiler para atender demandas de clientes. Tel. 96 655 27 05.

Inmobiliaria Rojas: Piso Ibi nuevo, 2 dormitorios, comedor-cocina, 2 baños, incluye trastero, a estrenar, facil financiación. 66.900€, CUOTA MENSUAL 245€ Tel. 96 633 87 97.

Inmobiliaria Rojas: Piso Ibi, 120 metros, 3 dormitorios (matrimonio vestidor), comedor, cocina con galería, 2 baños, todo exterior hace esquina, antigua Gozán, 4 años antigüedad, 85.000€ Tel. 96 633 87 97.

Inmobiliaria Rojas: Piso nuevo en Ibi, 75 metros, 2 dormitorios, comedor, cocina con galería, baño, garaje, con tan solo 2000€ ENTRADA, 70.300€, CUOTA MENSUAL 266€. Tel. 96 633 87 97.

Inmobiliaria Rojas: Casa Ibi, 170 metros, 4 dormitorios, comedor, cocina, patio, 2 baños, calefaccion, completamente nueva, Dulzura, 153.000€. Tel. 96 633 87 97.

Inmobiliaria Rojas: Casa campo Castalla, 2000 metros de parcela, 80 metros de vivienda, piscina, barbacoa, trastero, luz, agua y pozo, buen acceso, 75.000€. Tel. 96 633 87 97.

Busco piso para alquilar, preferiblemente sin amueblar y pequeño. Tel. 626 801 875.

Se vende piso ideal para oficinas o despacho en la céntrica y concurrida calle Manuel Soler (junto a la CAM), 100 m². Interesados llamar al Tel. 647 314 376.

Se traspasa café bar El Punto en Ibi. Tel. 669 462 340.

Se traspasa bar-restaurant La Bolera, en Onil. Tel. 666 526 413.

Oportunidad, alquilo piso con piscina con opción a compra, durante 5 años. Todo exterior y muy soleado, accesible para minusválidos, plaza de garaje al lado del trastero, 3º altura, dispone de zonas comunes como piscina, terraza, garaje, etc. Comedor y 3 dormitorios con vistas a la piscina, tarima flotante, climalit-oscilobatientes, calefacción, aire acondicionado con bomba de calor. 390.-€alquiler del piso. El garaje y trastero sería opcional. Tel. 678 787 275.

VENDE TERRENO EN ONIL 9.200m, agua de pozo, 30.000€. Tel. 658 885 238.

Chico español responsable busca piso para comparar en zona Onil o Castalla. Tel. 664 503 623.

vende CASA DE CAMPO SEMINUEVA en Ibi 7.000 m de parcela, 80 m, 2 habitaciones, 1 baño, comedor con chimenea, cocina con muebles y electrodomésticos, ventanas de climalit, cochera, barbacoa...! muy cerca del pueblo. 100.000€. Tel. 658 885 238.

Vendo plaza de garaje en edificio Mercadona de Ibi. Tel. 626 290 527.

Vendo plazas de garaje cerradas y abiertas. En el edificio de la antigua Gozán. Tel. 653 808 660.

CASA nave en el campo CASTALLA Parcela de 4.000 m, casa de 130m preparación para piscina, dispone de agua potable. Muy cerca del pueblo, buen acceso. 48.000€ Tel. 658 885 238.

Busco piso en alquiler en Ibi. Tel. 645 329 478.

Alquilo local Céntrico en Castalla en frente del "Cau" precio interesante. Tel. 687 458 521.

Vende PISO EN IBI, 36.000 € piso 3º semireformado de 100 m, 3 habitaciones, 1 baño, comedor y cocina, completamente amueblado y con electrodomésticos. Para entrar a vivir por 195€al mes. Tel. 658 885 238.

Se traspasa negocio de lencería, muy céntrico, por no poder atender. Inmejorables condiciones. Interesad@s llamar al 607 43 28 29.

VENDE CASA DE CAMPO Parcela de 2.000m vallada, Casa de 3 habitaciones, 1 baño, comedor con chimenea, cocina, piscina, barbacoa. agua y luz. todo muy buen estado. 79.000€. Tel. 658 885 238.

Vendo piso de 100 m² en Ibi, zona San Miguel, tarima flotante, aire acondicionado, alarma conectada a central, ventanas climalit, 11 años de antigüedad (reformado hace 4 años). Tel. 617 229 105 E-mail: jimpas@terra.es

Se traspasa Café-Pub Niágara. Precio muy interesante, alquiler económico. Tel. 616 446 070.

Vendo piso en Alicante junto a la estación de Renfe. Amueblado, 3 dormitorios. 115.000 €. Tel. 606 449 616.

¡OCASIÓN! Vendo piso en Ibi en C/ Alfonso VI (zona Giravella) 90 m², 1º piso sin ascensor. 72.000 € negociables. Tel. 630 790 444.

Vendo cochera en Ibi en Plaza la Tartana, 36 m²,

caben 2 coches. 22.000 € negociables. Tel. 630 790 444.

Se alquila local comercial 50 m², en Ibi, Avda. Juan Carlos I, entre muebles Ideas y Naturhouse. Tel. 651 821 066.

Se traspasa cafetería-bar Racó de Baco, en Onil. Tel. 666 526 413.

Compro en Onil, huerto o parcela rústica muy pequeña y económica. Tel. 660 904 631.

Particular vende finca rústica en Biscoy, de 133.000 m² en explotación de olivar, posibilidad de agua y luz. Casa de 500 m² para rehabilitar. 200.000 €. Tel. 607 797 500.

Piso nuevo en Ibi a estrenar, en la GOZAN, C/ Rafael Alberti, en 4ª planta, recién acabado y sin utilizar. Vivienda de 1 dormitorio con tarima de roble en dormitorio y salón, gres de Porcelanosa en cocina y baño. Splits de calor y frío en dormitorio y salón, baño con mampara de cristal, gresite en ducha y mueble de baño. Muebles de cocina, campana, encimera vitrocerámica y horno eléctrico. Puerta acorazada con blindaje multipunto. Precio: 69.131 €; con garaje: 83.921 €. Vende particular. José Manuel. Tel. 667 449 217.

Compraría casa de campo cerca de Ibi. Precio económico. Tel. 606 089 518.

Busco habitación en piso compartido en Ibi. Tel. 696 974 993.

Se vende local para cualquier comercio de 100 m², con aseo, zona correos, buena ubicación. Interesados llamar al 625 30 37 10.

Particular vende piso en Ibi, de 114 m², con magníficas vistas, es un 3º y último. También vendo casa de 113 m². Precio a convenir. Tel. 630 262 583.

Alquilo locales comerciales totalmente acondicionados en la calle Constitución de Ibi. Precio: 750 € Tel. 655 214 893.

MOTOR

Vendo APRILIA SR50 REPSOL itv recién pasada, en perfecto estado, como nueva, precio 700 euros. Tel. 637 427 290.

Compro coche, menos de siete años. Interesados llamar al tel. 679 406 016.

Vendo remolque de 1'10 con tapa y rueda de recambio. Precio a convenir. Tel. 635 663 398.

Se vende pack para Seat Córdoba o Ibiza compuesto por: faros traseros etilo lexus, 4 llantas 17" con cubiertas semi nuevas incluidas, enbellecedores, retrovisor en cromo. 800 euros negociables. Tel. 664 412 876.

EMPLEO

OFERTAS:

Se traspasa negocio por no poder atender (pluriempleo). Baja inversión inicial, mínimos costes fijos mensuales, no necesario local. Trabajo principalmente físico. Zona en exclusiva. Abstenerse curiosos. Tel. 605 079 729.

Se necesita chica española de entre 23 y 40 años con experiencia y disponibilidad horaria para trabajar en cafetería de Ibi. Tel. 671 485 865.

AVON busca distribuidoras para la comarca. Compatible con cualquier otra actividad, podrás crear tu negocio a tu ritmo, sin inversiones ni horarios. Tú decides cuanto quieres ganar. Llama y te Informaremos. Tel. 633 375 529. Esther.

Empresa de nueva creación precisa persona como guía turístico. Interesados enviar curriculum a: hipeyey@live.com o llamar al 676 515 497.

Se necesita persona con buena presencia para trabajar en cosmética. Tel. 635 654 029. Anna.

Se necesitan chicas: don de gentes en Castalla, Onil y Tibi para hacer reuniones TUPPER-SEX, ¡anímate! Preguntar por Alba. Tel. 618 025 779.

Busco profesor/a para clases particulares de Hidráulica y Neumática. Tel. 607 289 877.

DEMANDAS:

Hombre español busca trabajo acompañando o cuidando a personas mayores en casa u hospital, o cuidando fincas. En cualquier zona de España. Con experiencia en almacén y montaje de juguetes. Tel. 673 538 403.

Señora boliviana se ofrece para cuidar personas mayores, limpieza por horas, media jornada o jornada completa y fines de semana. Tel. 617 854 996.

Chica de 30 años busca trabajo como cajera o

dependienta de almacén, cuidado de niños o en limpieza de oficinas. Tel. 648 731 221.

Chico de 25 años busca trabajo en fábrica, peón de inyección y peón de obra, almacenas, bodegas. Tel. 648 731 221.

Chica de 32 años Busco trabajo en montaje, máquinas de inyección, cuidado de personas mayores. Tel. 616 113 294.

Señora de 30 años busca trabajo en cuidado de personas mayores, fábrica, montaje, etc, (cualquier oferta). Con referencias. Tel. 649 733 933.

Se ofrece chica responsable para el cuidado de personas mayores, niños; limpieza por horas, cuidado de enfermos. Tel. 652 357 357.

Se ofrece chica responsable para el cuidado de niños, personas mayores y limpieza por horas. Tel. 646 894 663 (Silvia).

Hombre español busca trabajo acompañando a personas mayores en casa y hospital, las 24 horas, económico. Tel. 638 611 502.

Señora con experiencia en limpieza y cuidado de ancianos busca trabajo. Disponible fines de semana. También para otras ofertas. Tel. 681 266 119.

Se ofrece señora por las tardes y noches para cuidar niños y personas mayores, por horas. Tel. 687 034 232.

Se ofrece chica para cuidar personas mayores o niños. Interna o externa o por horas. También para fábricas. Tel. 676 040 479.

Hombre de 52 años busca trabajo como cuidador de chalés, limpieza, jardinería, obras o en cualquier sector. Dispone de carnet de conducir y vehículo propio. En Ibi y comarca. Tel. 661 011 104.

Auxiliar en geriatría cuida enfermos de Alzheimer y en hospital. Tel. 610 695 073.

Se ofrece señora para cuidar personas mayores, limpieza o cualquier otra oferta laboral. Con carné de conducir. Tel. 686 674 778.

Chico español de 25 años recién titulado en ingeniería técnica, busca trabajo en cualquier sector. Tel. 607 482 954.

Hombre serio y responsable con experiencia de electricidad en fábricas, viviendas y empresas de túneles, metro, máquinas... Con vehículo propio, carné internacional. Busco trabajo en Ibi y resto de España. Tel. 670 244 651 (Ricardo).

Chica de 27 años busca trabajo como empleada de hogar, cuidado de personas mayores o niños, por horas, interna o externa. Tiempo disponible y responsable. Tel. 672 731 914.

Señora de 55 años se ofrece para trabajar cuidando personas mayores o niños, limpieza, ayudante de cocina o cualquier otra oferta. Posibilidad de desplazarse. Coche propio. Tel. 674 439 694.

Se ofrece chico de 36 años para trabajar en la limpieza de grandes superficies con experiencia con máquinas de barrer,máquinas de fregar,también limpiaría en comunidades de vecinos o donde surgiera. También he trabajado muchos años en máquinas de plástico,estaría dispuesto a trabajar por turnos,fines de semana.Tel. 678 164 284.

Chico español de 39 años se ofrece para trabajar, con experiencia como chófer repartidor, o en cualquier trabajo en fábrica o campo. Tel. 669 284 931.

Se ofrece chica con experiencia en hostelería, para cualquier oferta laboral. Tel. 669 790 490.

Se ofrece chico con experiencia en almacenes de juguetes, en la obra, empresas de plástico, etc. Tel. 675 145 988.

Chica rumana de 18 años busca trabajo de camarera en Ibi. 642 641 308.

Mujer de 42 años, más de 2 inscrita en el paro, residente en Ibi, con formación en administración, dirección, calidad, atención al público, ventas y comercial, se ofrece para trabajar en empresa de la provincia, en cualquier puesto. Interesados en c.v. llamar al 633 375 529.

Titulada Universitaria se ofrece para refuerzo de cualquier asignatura hasta 2º de ESO. Inglés, Valencià y Filosofía hasta 2º de Bach. Tel. 620 427 670.

Se ofrece chica de 29 años para dependienta u operaria de máquinas de inyección, cuidado de niños o personas mayores. Tel. 619 987 758.

Busco trabajo de interna o externa para cuidar abuelos, limpieza, cuidar chalés en pareja y trabajar en el campo. Ibi y comarca. Tel. 646 451 072.

Se ofrece chico ibense de 27 años, responsable, para trabajar en cualquier sector y con disponibilidad de hacer horas extras y fines de semana. Tel. 615 795 950 (Jorge).

Ya puedes mandar tus anuncios por SMS*

fácil
rápido
cómodo
eficaz

envía un SMS al **27070**
a cualquier hora del día

envía ESCAPARATE (espacio)
y el texto de tu anuncio al 27070
indicando tu número de teléfono

Precio del sms 1,20 euros + IVA. Los anuncios se publicarán en el próximo núm de ESCAPARATE

Importante: los anuncios deben enviarse desde el teléfono de referencia. En caso contrario, no serán publicados.



***Todos los anuncios de compra-venta entre particulares son gratuitos excepto Sección Inmobiliaria y Motor: 10 € (20 palabras)**

Envía este cupón a: **ESCAPARATE, Av. Juan Carlos I, 63 IBI**

Por SMS al: **27070** Por fax al: **96 555 35 51**

Por correo electrónico a: **escapate@escaparatedigital.com**

ANUNCIOS GRATUITOS - CLASIFICADOS

Nombre

Tel.

Texto

Señora se ofrece para cuidar personas mayores, interna o externa, o por horas. También para fábrica. Tel. 669 388 349.

Se ofrece española, 52 años, como empleada de hogar, cocina, plancha, cuidar niños y personas mayores, limpieza de escaleras, oficinas, etc. Tel. 696 594 150.

Titulada Universitaria se ofrece para clases particulares de Filosofía, Ética o Ciudadanía. También Inglés y Valencià. Tel. 620 427 670.

Chico de Ibi busca trabajo oficial de 2º encofrador, camarero, máquinas de plástico, cartonajes, cadena de montaje, baño níquel, almacenista, torito dumper, restaurador muebles. Disponibiliad inmediata (fines de semana), horario flexible. Tel. 636 893 643.

Se ofrece chica con conocimientos en paquete Office y Contaplus. También para trabajar como dependienta, limpieza o montaje. Tel. 616 150 355. Mail: carines.d9@gmail.com.

CONTACTOS

Busco mujer de 40 a 50 años, sincera y honesta para relación seria y estable. No me importa nacionalidad. Soy divorciado y tengo 50 años. Tel. 673 538 403.

Chica de 38 años,busca chica de la Foia o alrededores, para amistad o lo que pueda surgir. Tel. 649 635 123. Te espero.

Chico busca chico de 18 a 40 años para relación esporádica. No malos rollos. Yo 40 años. Tel. 634 709 063.

Chico busca chica de 30 a 42 años para amistad y lo que surja. Tel. 600 776 874.

Chico busca chica de 30 a 45 años con las ideas claras, para disfrutar del sexo y amistad sana. Tel. 672 759 663.

Hombre español, 50 años, busca mujer de 40 a 50 años, sincera y honesta para relación seria, no me importa su nacionalidad. Soy de Onil. Tel. 638 611 502.

Hombre español de 50 años busca mujer de 40 a 50 años sincera y honesta para relación seria y estable. Soy de Onil. Tengo piso. Tel. 646 684 089.

Hombre español busca mujer de 40 a 50 años para relación seria y estable. Sin cargas familiares. Tel. 646 918 322.

Mujer mayor, alegre. Necesito sexo. Tel. 601 000 669.

Madurita adinerada, busco sexo esporádico, yo te recojo. Gratifico. Tel. 601 000 550.

Chico simpático, agradable, discreto, físico normal. Busca chicos/as de mismas características para amistad y algo más. No mayores de 40 años. Tel.

692 414 891.

Divorciado, 50 años, sin cargas, soy de Onil: busco mujer de 40 a 50 años para relación seria. Tel. 649 068 380.

Chico de 30 años busca relación seria y formal con chica de hasta 35 años. Soy serio y educado. Tel. 630 760 015.

Dos chicos buscan chicas hasta 35 años. Simpáticos, para amistad o lo que surja. Tel. 657 174 836.

VARIOS

Maestra de Educación Infantil y estudiante de Psicopedagogía se ofrece para dar clases particulares y de apoyo a alumnos desde Infantil hasta 2ºESO. Experta en TDAH y dificultades de aprendizaje. Atención individualizada. Tel. 690 312 473.

Se vende ACEITE Cooperativa Ibi año 2012. Garrafa de 5 litros a 12€. Garrafa individual o por cajas. Tel. 616 767 365.

Se ofrece persona natural de Ibi para poda de olivos y almendros e injertos. Tel. 670 971 005.

Vendo nevera no frost, y un purificador de agua OsmoStaff. Tel. 649 733 933.

Vendo ordenador de sobremesa HP INTEL CORE 2 DUO, 1,5 GB RAM, 80 GB disco duro, en perfecto estado, Windows 7 instalado. Precio 150 euros.Vendo NINTENDO DSI XL, color marrón, lápiz, sin rayas, en perfecto estado. Precio 135 euros. Tel. 605 081 642.

Compro bicicleta estática plegable. Tel. 616 403 805.

Vendo cuna de madera de roble con sábanas, colchón, cubrecolchón, edredón, chichonera. Nueva. Precio a convenir. Tel. 666 778 047.

Se vende negocio con cartera de clientes, furgón, estanterías y género. Precio a convenir. Tel. 607 085 739. Acompañaríamos a visitar a todos los clientes.

Se venden 6 entradas para el único espectáculo de el Circo del Sol de Michael Jackson "INMORTAL" el 26-12-2012 en el Palacio de Deportes de Madrid a las 21:30 h. Asientos muy bien situados, el precio por entrada son 68.50€ cada una (el mismo precio que en todas las taquillas). Tel. 617 078 841.

Vendo 2 radiadores de calor azul (de 7 elementos) por 150€. Acumuladores de calor 3 grandes, 3 medianos y 1 pequeño, con un año de uso por 1.000€ todos. Cabecero 1'05 color verde olivamadera, nuevo por 40€. Cama plegable color cerezo con colchón por 100€. Regalo zapatero. Tel. 647 003 840 (de 6 a 8 de la tarde).

DESDE LA FOIA A... El abogado ibense Alfonso Verdú trabaja para Médicos Sin Fronteras en África, Asia y América Central

“He encontrado mujeres en Irak con espacios de libertad superiores a los que tienen en Israel”

A. Quevedo

Lidera un grupo de 20 personas y su ámbito de trabajo traspasa varias fronteras. Alfonso Verdú Pérez, 36 años, dejó Ibi allá por 1999. Licenciado en Derecho y experto en Derecho Internacional, en la actualidad es responsable de Programas de Médicos Sin Fronteras (MSF) para Kenia, Somalia, Etiopía, Siria, Irak, Palestina y México. Alfonso compagina su trabajo con la docencia en masters y también escribe artículos de investigación para revistas especializadas, sobre todo extranjeras.

Miles y miles de kilómetros plasmados en su pasaporte: en un mismo año tiene programadas unas ocho visitas a diferentes zonas del mapamundi. Este ibense ha residido en más de una veintena de países de todo el mundo.

¿Por qué decidiste emigrar?

Por la aspiración profesional, buscaba buenos programas de formación, tanto a nivel de master como de doctorado. Lo “normal” en mi caso hubiera sido ejercer la abogacía en Ibi o alrededores, pero no era mi meta. Posteriormente mi carrera profesional dio un giro copernicano y me uní a MSF.

¿Te costó acostumbrarte a otras culturas?

Mi primera salida al extranjero se produjo relativamente tarde (tenía 23 años), a un país

como Bélgica, que sigo encontrando fascinante. No fue nada difícil acostumbrarse como, sorprendentemente, tampoco lo fue en países como Palestina, Guatemala o Somalia. Después de estos 10 años uno se da cuenta que no existe una cultura o una costumbre por cada país; eso son falsas ideas que nos crean los medios de comunicación y quienes tienen visiones radicales del mundo (muchas veces debido precisamente a que no lo conocen). He encontrado mujeres en Irak con espacios de libertad superiores a los que tienen en Israel; o periodistas y abogados muchísimo más abiertos de mente en Myanmar/Birmania que en Holanda. Lo bonito de salir y ver mundo es justamente que te permite destruir los “clichés” y en ocasiones manipulaciones que aquí nos venden telediarios que tratan de reflejarlo en tres minutos por día.

Animas a los ibenses en situación precaria a emigrar...

Desde que hice el Master en Ayuda Humanitaria en Deusto y comencé a trabajar en MSF he estado trabajando y ejerciendo mi profesión sin parar. De hecho, este sector nunca tendrá tasas de paro... Asimismo, ofrece posibilidades de trabajo con agencias internacionales de todo tipo, tanto gubernamentales como no gubernamentales: Unión Europea, Naciones Unidas, agencias de Desarrollo de los países industrializados, Centros de Estudios y Análisis, etc. Eso sí, requiere de altas cotas de formación (la licenciatura ya no es suficiente), preparación en idiomas (mínimo tres a alto nivel) y experiencia (en varios países y en diferentes posiciones).



Alfonso Verdú en Mogadiscio trabajando en el proyecto Yaqshid en diciembre de 2007

¿Echas de menos Ibi?

Por supuesto, a mi familia y amigos. Trato de venir regularmente, incluso cuando he estado muy muy lejos me he arreglado para venir al menos una vez cada tres o cuatro meses; solo en alguna ocasión y debido a situaciones extremas de conflicto armado he estado nueve meses sin venir.

Lo peor en estos años ha sido el estar ausente en los momentos importantes de tus amigos: bodas, bautizos, fiestas importantes, fallecimientos... Con la familia es un poco parecido solo que, como decía, he tratado, y creo que hemos conseguido, estar muy cercanos a pesar de las distancias.

Recuerdo antes llamadas imposibles por teléfono satélite desde sitios como Darfur y, ahora, en años más recientes, videoconferencias por Skype con la familia, con video y sonido. ¡La tecnología también ayuda!

¿Tienes pensado volver a Ibi?

De momento no. Cuando decida retirarme quizá, pero aún queda mucho para ello. Mi idiosincrasia laboral no me permite estar en un lugar como Ibi. Eso sí, no dudaría en trasladarme a cualquier otra sede de MSF como la de Hong Kong o Nueva York. Soy una persona, laboralmente hablando, abierta, me gusta aprender y conocer otras culturas. Tristemente, en España no existe esta idea.

¿Crees que es cierto que en España hay ‘una fuga de cerebros’?

Creo que España tiene una incapacidad intrínseca de ofrecer opciones de trabajo y de investigación atractivas a la gente buena y capaz. España sigue siendo un país “provinciano” en comparación con la mayoría de países europeos, con Estados Unidos o con otros como India o Corea del Sur; seguimos cayendo en el cliché

de que “España es lo mejor”, cuando eso es muy muy cuestionable para muchísimos ámbitos y, desde luego, el profesional. Si este país invirtiera más en investigación, desarrollo e innovación, y menos en sufragar gastos en mi opinión muy cuestionables, no tendríamos la fuga de cerebros que efectivamente se está produciendo. Por otro lado, nunca España ha invertido realmente en las personas: es muy vergonzoso ver qué malos son los españoles en idiomas en comparación a otras nacionalidades, o en los conocimientos generales, o en la cultura de trabajo... Tenemos definitivamente mucho que aprender de los otros.



Vea los vídeos de esta noticia en

www.escaparedigital.com

Si quieres contarnos tu experiencia, contacta con nosotros en: comunicacion@escaparedigital.com

“Lo peor en estos años ha sido el estar ausente en los momentos importantes de tus amigos”

JJDLUXECARS
JJ TEAM GROUP**¡Te lo ALQUILAMOS!**
FERRARI TESTAROSAReservas: 696 785 981 | WWW.JJDLUXECARS.COM | WWW.JJDISCOBUS.COM