



Cuanto menos aporta un político, más ama a la bandera.  
Kin Hubbard (1868-1930)

# ESCAPARATE

www.escaparatdigital.com

Periódico Independiente  
de la Montaña

Del 6 al 12 de noviembre de 2015  
AÑO XXII • Tercera Época  
Número 810  
1'50 €



Prosiguen las declaraciones en el caso de corrupción que afecta a empresarios, funcionarios y políticos en Ibi

## Una testigo del caso AVE asegura que Agüera montó una empresa privada siendo edil para “temas urbanísticos”

■ La firma Vinciture tenía como socios al exedil del PP, al exconcejal de ADli José Valdés y al empresario Enrique Martín

■ El juez pide que se investigue el patrimonio e ingresos del aparejador municipal, Ramón Pascual

■ El exgerente de Chicos declara que a Agüera “se le pagaba de caja” mientras era concejal en el Ayuntamiento de Ibi

PÁGINA 7

■ IBI	
Educación destinará 150.000 euros para subvencionar los libros de texto	5
■ IBI	
La SGAE acosa al comercio de Ibi para recaudar los derechos de autor	6
■ BIAR	
La villa celebra el <i>Mig Any Fester</i> los días 7 y 8 de noviembre con diversos actos	12



**Lluvia y lágrimas en la urbanización de Terol.** En Terol no hay lluvia sin lágrimas. Los vecinos de la Comunidad de Propietarios de la urbanización han vuelto a poner el grito en el cielo tras el desastroso aspecto en el que quedaron muchas de sus calles tras las últimas lluvias caídas. Viales anegados, cruces y caminos prácticamente intransitables para vehículos y peatones. Un caos por el que los vecinos no quieren volver a pasar. Urgen a las administraciones a que, de una vez por todas, se consiga urbanizar toda la zona y no tengan que volver a pasar por este calvario propio del siglo pasado.

PÁGINA 12

■ CASTALLA	
Propuesta para que el monumento al donante sea considerado el primero de España	15
■ ONIL	
La estación del AVE de Alicante recibirá el nombre del artista Eusebio Sempere	16
■ DEPORTES	
El ibense Iván Mayor, del Caseta Nova, doble campeón de España de billar a tres bandas	19

**COMPRO ORO**  
**PAGO EN EFECTIVO**  
Joyas, monedas, lingotes...  
piezas rotas o sueltas  
**Pagamos más que nadie**  
**¡COMPRUÉBELO!**  
Desde 1980 al servicio de la comarca

**ESTILOR**  
JOYEROS

Santa Rosa, 6 96 652 13 04 **ALCOY**  
Avda. de la Paz, 20 96 655 24 49 **IBI**  
C.C. Carrefour 96 537 75 02 **PETRER**

**INTRUDER ALARM SYSTEMS**  
LA SEGURIDAD DE LO TUYO, CON NOSOTROS

Desde tu **MÓVIL**  
vigila cualquier zona  
de tu **CASA o NEGOCIO**

Conecte su alarma  
por **15\*€** mes \*IVA NO INCLUIDO

**IAS** 966 555 086  
www.iasystems.es

**Fabián López**  
CLÍNICA DENTAL

C/ Juan Carlos I, 39 - IBI  
Tel. 966 551 141

**CALIDAD Y CONFIANZA**  
(YA NO ES UN SECRETO)

www.clinicadentalfabianlopez.com



## La pregunta

## LA OPINIÓN DE NUESTROS INTERNAUTAS

¿Cambiarás tus hábitos alimentarios tras el informe de la OMS?

Puedes participar en [www.escaparedigital.com](http://www.escaparedigital.com)

Sí	77%	
No	23%	
No lo sé	0%	

## ¿Vería bien la legalización de la marihuana en España?



**Josep Enric,**  
cartero

### “Se producen efectos nocivos con el tiempo”

"No sé si sería una buena solución. Lo que tengo entendido es que a larga, cuando consumes mucho tiempo la marihuana, se producen efectos nocivos en el cuerpo humano. Aunque por otro lado, legalizarla sería bueno por el control y por la recaudación de impuestos".



**Vicente Botella,**  
jubilado

### “Estoy de acuerdo con legalizarla en todo el mundo”

"Estoy de acuerdo en legalizar la marihuana en todo el mundo, igual que está el tabaco, simple y llanamente, las dos drogas son iguales. Soy partidario de que, si está el tabaco legal, por qué no puede estar la marihuana. Las personas sabrán discernir lo bueno de lo malo".



**Fina García,**  
comerciante

### “Apruebo que se tomen con fines terapéuticos”

"Lo veo bien. Cada uno es libre de hacer lo que quiera. Hay gente que utiliza la marihuana con fines terapéuticos. No soy consumidora, pero he conocido personas cercanas que han tenido dolores fuertes y a base de infusiones y de otras formas de tomarlo, les ha aliviado mucho".



**Juan Carlos García,**  
construcción

### “Basta que sea algo prohibido, para que se consuma más”

"Yo pienso que sí. Basta que sea algo prohibido para que la gente consuma más. Facilitaría los controles y no *de estranjis* y estaría mucho más medido todo. Cada vez hay más gente que fuma, pero la producción está muy adulterada. Sería una manera de controlar su calidad".

### Así lo veo yo

## Bona fira

J. J. Fernández Cano

Dicen que es la segunda más antigua de España, me refiero a la Fira de Cocentaina. Y lo cierto es que en su ambiente se respira cierto aroma secular, a cosa que conserva su vejez con dignidad, a museo que, sin perder su esencia, renace año tras año con nuevos bríos, acoplándose a los nuevos tiempos sin perder la cara al mundo, como el girasol no la pierde al Astro Rey.

Supone un deleite para los sentidos pasear por las estrechas calles del casco antiguo, en el que cada muro es un pedazo de historia que a poco que forcemos la imaginación, nos permite leer sin letras el paso de las gentes de otros siglos, con sus inquietudes, sus penas o alegrías y demás avatares que marcaron su época, al tiempo que inhalamos esa amalgama de olores a pizana que se mezclan y compiten con los delicados aromas de esencias propias del matorral de la Sierra Mariola, despertando gratamente la memoria de nuestro olfato. Y no menos reconfortante resulta el murmullo de las conversaciones del gentío, en valenciano y en castellano, que para eso tenemos el privilegio de poseer dos lenguas tan propias como legítimas. Así pensamos y sentimos quienes habitamos estas benditas tierras desde hace más de medio siglo.

En la Fira de Cocentaina, llamada también de Todos los Santos, acudimos año tras año muchas gentes de estas comarcas, seguramente no merecedoras de ese alto rango de santos, pero sí de buenas personas en



su inmensa mayoría, capaces de crear un ambiente de alegría y bondad, en el que impera la predisposición a pasarlo bien, donde se hermanan la sencillez con la grandeza y se establece un paréntesis en el que refugiarnos –siquiera sea por unos días, u horas– del tedio de la cotidianidad, en el que nos martirizan día a día los titulares de los medios con nuevos casos de podredumbre: grandes empresarios que corrompen a desalmados políticos y políticos viciosos que se dejan corromper, en tanto que otros políticos que, aun no tomando parte en el festín, saben, callan y dejan hacer, faltando a su deber y a su conciencia... Si es que la tienen.

Y no quisiera dejarme atrás la plazoleta arbolada de los caños, con sus pequeños corrales en los que se mueven las bestias que antaño nos sirvieron fielmente en las faenas del campo, hoy un poco mustias y tristonas. El gesto meditativo de los rucios y plateros parece mostrar el desencanto que les produce saber que sus funciones se han reducido a la curiosidad de los pequeños y los recuerdos –no sin ciertos ramalazos de nostalgia–, de los mayores.



### En clave de humor



### Cartas de los lectores

Los escritos dirigidos a esta sección deben tener un máximo de 350 palabras. En caso contrario, ESCAPARATE se reserva el derecho a publicarlos, resumirlos o extraerlos. Los escritos aparecerán publicados con la firma del autor, nunca con seudónimo, quien debe hacer constar su nombre y apellidos, domicilio, teléfono y D.N.I. Los escritos pueden enviarse por correo electrónico a: [escapate@escaparedigital.com](mailto:escapate@escaparedigital.com)

#### Distinguido Sr. Alcalde de Ibi:

Por la presente, me dirijo a usted y a los concejales delegados de las áreas que competan para comunicarle mi disconformidad y la de unos 50 compañeros artesanos tras tener conocimiento del nombre de la empresa adjudicatada para la celebración del mercado temático de este año.

Dado que llevamos participando en el mercado de esta localidad, y teniendo en cuenta que nos dedicamos de forma exclusiva a ganarnos la vida con nuestras paradas de artesanía ya desde muchos años atrás, tenemos conocimientos de muchas de estas empresas y sus formas y precios a la hora de trabajar. Dicho esto, y no queriendo

entrar en detalles, nuestra queja es que en muchos de estos eventos nos sentimos totalmente desamparados e infravalorados, ya que estas empresas de lo único que se ocupan es de enriquecerse ellas a costa de los precios y masificación de paradas.

Como dije anteriormente, somos muchas las familias que vivimos de una manera honrada de este nuestro trabajo, y en la mayoría de los casos, una vez que nos cobran los precios que ellos fijan pasamos a ser poco más que parte del decorado de estas calles o plazas en estos eventos, sin tener en cuenta que en muchos de estos casos las localidades a las que asistimos no tienen ni la cantidad de habitantes ni de visitantes como para

#### NOVIEMBRE

L	M	M	J	V	S	D
						1
2	3	4	5	6	7	8
9	10	11	12	13	14	15
16	17	18	19	20	21	22
23	24	25	26	27	28	29



### PASÓ EN

#### 1962

En noviembre de este año, siendo alcalde Francisco Guillem Gómez, se firmaron las escrituras de compra-venta de las viviendas del barrio de San Isidro, que había construido la Hermandad Sindical de Labradores y Ganaderos, algunas de las cuales se las dotó de corral con pesebre. Estas viviendas comenzaron a ocuparse en la primavera del año siguiente.

Archivo Municipal de Ibi, de la obra *Entre el riu i la via* de Salvador Miró.

realizar nuestro trabajo y que nos aporte un mínimo beneficio a dichos precios, yendo más lejos aún cuando hasta hace pocos años se nos remuneraba a nosotros por acudir a estos mercados... Y no pongo en tela de juicio a todas estas empresas ya que de forma habitual acudimos al evento que celebran en su localidad en concreto por la empresa que lo organizaba, que a día de hoy es de las pocas que aún por ética y buena gestión tiene en cuenta y se preocupa de no masificar estos mercados y cuidar sus tarifas de acorde con la localidad en la que se celebra el evento.

Lo más indignante del caso es que la realidad es que sin nosotros, los artesanos, los que con nuestro esfuerzo económico hacemos posible la celebración de estos eventos, los mismos no existirían.

Sin más, despedirme de usted atentamente, esperando se considere este escrito y surta los efectos oportunos donde proceda.

David Pastor Boluda



Editorial

# La RAE se pasa tres pueblos

En este periódico, como en la gran mayoría de medios escritos, nos gusta el lenguaje, nuestra herramienta de trabajo. Al igual que un albañil trabaja con ladrillos y un fontanero con grifos y tuberías, nosotros, los periodistas, trabajamos con el lenguaje y nos gusta mimar las palabras y encontrar la forma más adecuada, clara y correcta de comunicar. Por eso, últimamente nos dan escalofríos cada vez que el diccionario de la Real Academia Española (RAE) incorpora nuevas palabras, porque se supone que esos términos ya pueden ser utilizados correctamente. Ahí va la lista de palabras que, si nadie lo remedia, ya han pasado a ser normales y correctos, cuando hasta ahora sólo eran usados en los bajos fondos y en las tertulias chabacanas de Telecinco: almóndiga, toballa, madalena, otubre, dotor, asín, moniato, tetamen, arremangar, amigovio y papichulo, entre otras muchas. Siempre se ha dicho que, si no puedes con ellos, únete a ellos; pero con un poco de mesura, oiga. Vale que mucha gente dice ‘asín’, o ‘almóndiga’, pero no por ello habría que normalizar esas expresiones, sino trabajar por corregirlas, tanto desde las instituciones como desde las escuelas y los medios de comunicación. Eso en el caso de palabras muy utilizadas, porque a santo de qué tenemos que tragar con majaderías como ‘amigovio’ o ‘papichulo’. Aparte de en algún reguetón arrabalero (ambas palabras están admitidas por la RAE), díganos dónde han escuchado ustedes tan masivamente ‘amigovio’ o ‘papichulo’ como para que merezcan tal deferencia académica. ‘Amigovio’ es probable que en ningún sitio, dado que la palabra que define a los amigos con derecho a roce es otra mucho más clara pero menos recatada. Y respecto a ‘papichulo’, no se nos ocurre más que un antecedente, y sería aquella canción de los 70 titulada ‘Daddy Cool’ (del grupo Boney M, por cierto). Otra ocurrencia de los señores académicos, siempre tan joviales ellos. Es comprensible, e incluso necesaria, la adaptación de palabras y expresiones extranjeras al idioma español, como ocurrió hace años con zapear, o ahora con wifi, *quad* y *coach*, pero nos oponemos vehementemente a que entren en el diccionario palabras que hasta ahora eran incorrectas y vulgares (y deberían seguir siéndolo). De no ser así, acabará imponiéndose el lenguaje del *whatsapp* y los mercadillos; y todos acabaremos perdiendo. Pero mucho.

La Foto



## Noche solidaria de rock'n'roll en el pub Black Rose a beneficio de AECC

Los grupos Killing Calacas, Conflicto y Rolling Bessons actuaron el sábado 31 de octubre en la *Rock'n'Roll Party*, que se celebró en el pub Black Rose de Ibi. Esta animada tarde-noche de *rock'n'roll* se celebró a beneficio de la Asociación Española Contra el Cáncer (AECC).

También en el apartado solidario y musical, la sala La Fábrica de Castalla albergará, el sábado 21 de noviembre a partir de las 22:30 horas, las actuaciones de Sonic Blue, Proyecto Extremo, Entelèkia y Santi Ma-taix. Una gran noche musical a beneficio del Pueblo Saharaui.

## La infància del renaixement

A aquestes altures de l'any 2015, lamentablement, l'esperit de Constantí Llombart, Teodor Llorente, el poeta Querol, Félix Pizcueta, Pascual i Genís, etc... tots ells, uns més que altres, pares de la renaixença valenciana, seguix flotant per damunt de la aigües quietes, aquell moviment literari, amb un acte de contricció silenciós i valencià, s'escolten sempre aquelles veus que predicaven valencianisme i amor a la nostra terra.

Aquells hòmens van ser l'ànima d'aquell ressorgiment que amb una fe veritablement apostòlica, predicaren la

nostra llengua, encara que malgrat l'esforç que es va fer en el seu dia, l'anomenat moviment va naixer prou feble, sense profunditzar en el poble pla, degut majoritàriament al nivell d'analfabetisme, que per aquells anys, no baixaria del 80% de la població, donat que el que tenia possibilitats d'anar al col·legi, era per aprendre a llegir i escriure en llengua castellana en perjudici de la valenciana, el mateix que passaria temps enrere, en l'època d'Ausiàs March, Joanot Martorell, Jordi de Sant Jordi, Isabel de Villena, Jaume Roig, Joan Roís de Corella, Bonifaci Ferrer, traductor de la Bíblia al valencià, etc...

La glòria de molts insignes varons que la mereixen, ha caigut en sacforadat. La gent d'a peu coneix d'oïdes alguns d'aquells noms, però, d'una manera vaga, donat que en la seua vida, mai s'han pres la molèstia de llegir un llibre en valencià, ni tenir en casa almenys un diccionari o vocabulari. Malauradament, tant els dits, com les obres en llengua valenciana, no són fàcils d'aconseguir.

Malgrat tot, algunes d'eixes persones, s'atreixen a fer declaracions de l'ordre de si açò o allò és valencià o català (pobres ignorants), damunt i encara, quan senten alguna paraula culta valenciana, es mofen i intenten

ridiculitzar al qui l'ha pronunciada, és a dir, que odien la llengua valenciana per pur desconeixement, demostrant així, patir una malaltia endèmica i idiomàtica autòctona, amb una gran dosi de falta d'autoestima, menyspreant la més gran senya de identitat heretada dels nostres avantpassats, ja que la nostra llengua és producte d'una història, d'una cultura que ve de segles, i també, com no, d'una manera de sentir-se orgullós de ser valencià.

L'escriptor Noel Clarasó va dir que "entre el llenguatge parlat i l'escript, tan sol hi ha una diferència, que el llenguatge parlat no s'escriu i l'escript, no es parla". Noel va posar el dit a la

nafra, per això, tots els que es consideren valencians, haurien de tenir passió per la lectura valenciana, perquè per a poder escriure-la, parlar-la, conèixer-la i opinar, cal llegir-la.

P.D. El passat dissabte 17 d'octubre, vaig assistir a l'acte de Pep Gimeno 'Botifarra', que no sé si mouria la consciència d'algún espectador, jo personalment vaig disfrutar el que no està escrit. A l'endemà, em van vindre al cap les paraules d'este escrit, junt a moltes altres que no he pogut per no allargar-ho. Des d'esta senzilla opinió vull donar l'enhorabona a l'Associació Cultural El Teix.

Santiago Cifuentes i Morant



En mi molesta opinión

## España va bien... otra vez

José Luis Fernández Rodrigo

Seguro que les suena la cantinela. Aznar decía "España va bien" y ahora su discípulo proclama que nos ha sacado de la crisis. Darle moral a la tropa con los primeros datos macroeconómicos positivos tiene un pase, porque anima y mueve el consumo, pero Rajoy le está echando jeta a arrobos. Tenemos prácticamente los mismos parados que en 2011, cuando él se presentaba en plan salvador del apocalipsis socialista. Nos ha librado de un rescate (¿y que fue entonces la inyección de trecientos mil millones para la banca?) y deberíamos todos saltar de júbilo por ese sueldo de los años 80 que cobra la mayoría.

Y lo mejor está por llegar, porque su futuro socio de Gobierno, Albert Rivera, quiere subvencionar la explotación completando los sueldos bajos con dinero público. Vaya parche...

Puede tener razón Garzón (IU) cuando reprocha a Podemos que la renta básica incentiva a los vagos, pero ese salario universal de supervivencia debe pagarse a cambio de trabajar. Y el tajo de las obras públicas da para mucho.





# Comarca

Ibi / Tibi / Biar  
Onil / Castalla

La Federación de Bous al Carrer incorpora a su directiva a Jesús Manuel Guill, de la Comisión de Vaca de Castalla

La Biblioteca Pública Municipal de Onil organiza una gran fiesta infantil ambientada en la noche de Halloween

La decisión se comunicará al Ministerio para concertar la formalización de los abonos

## Ibi devolverá a Hacienda en un plazo de diez años los 440.332 euros que recibió de más en el año 2013

*La intención es perjudicar lo menos posible a las arcas municipales por esta cuestión*

Raúl Pina. IBI

El pleno municipal de Ibi tuvo que reunirse de urgencia el jueves 29 de octubre para acordar la fórmula de pago de los 440.332 euros recibidos de más en las aportaciones correspondientes al ejercicio del 2013. Finalmente, esta devolución se realizará durante los próximos años en diez anualidades. Por tanto, hasta el 2024 no se habrá finiquitado esta cantidad con el Ministerio de Hacienda.

La propuesta fue secundada por PP, PSOE, ADI y Ciudadanos, mientras que EU y Compromís se abstuvieron

Utilizar esta fórmula de pago fraccionando los 440.332 euros en diez años, significa que de esta forma se perjudicará lo menos posible a las arcas municipales. De lo contrario, con un pago al contado, la merma de maniobra hubiese perjudicado a los presupuestos del consistorio.

En el pleno extraordinario y de urgencia, el alcalde Rafael



Sesión plenaria del consistorio ibense / Archivo

Serralta propuso a los partidos políticos abonar las cantidades a Hacienda en ese periodo de tiempo. La propuesta fue secundada por la mayoría de los representantes de los ibenses. PP, PSOE, ADI y Ciudadanos votaron a favor. Por su parte, EU y Cambiemos Ibi+Compromís prefirieron optar por abstenerse y no secundar lo refrendado por el resto de grupos.

Amparo Pina, teniente de alcalde, explicó que después de

realizar las comprobaciones pertinentes sobre las liquidaciones definitivas, correspondientes al ejercicio económico del 2013, se constató que había un desfase favorable al Estado. En consecuencia, ahora Ibi está obligado a consignar esas cantidades ingresadas de más. Pina, detalló las opciones que tenía el Ayuntamiento de Ibi para retornar al Ministerio de Hacienda esos 440.332 euros. "Nosotros teníamos la opción de devolverlo todo de golpe o de fraccionarlo en diez anualidades, siendo esta segunda la que hemos escogido", dijo la edil del PP.

Una vez que el pleno ha dado su visto bueno a cómo abonar el dinero al Ministerio de Hacienda, ahora solo resta comunicar a dicho ministerio la

resolución y acordar cómo se concertará la formalización de los abonos.

### Modificación presupuestaria

Por otro lado, al quedar desierta la contratación de la compra del autobús, así como la adquisición del cine Roxy, la partida económica, de unos 235.000 euros, será destinada a cambiar el pavimento de la Plaza de los Reyes Magos, a reparar muros en la zona de la fábrica Pilen y el estadio Climent, a establecer unas medidas de seguridad en la antigua fábrica Rico y también a dotar de una ayuda a la Asociación de los Reyes Magos. De no haber introducido estos cambios, las cantidades habrían servido para amortizar deuda.

### INDUSTRIA

## Apoyo de todos los grupos políticos para urgir la construcción de la subestación eléctrica

Rafael Serralta, propuso en el pleno una moción sobre la necesidad de la construcción de la subestación eléctrica, así como invitar al resto de ayuntamientos de la comarca para que se sumen a esta iniciativa.

El alcalde de Ibi recordó que han recibido un informe de IBIAE sobre la urgencia de esta infraestructura para el tejido empresarial de La Foia. Asimismo, explicó que tiene planeado efectuar unos desayunos empresariales e intentar que a ellos acuda el conseller de Economía Sostenible, Rafael Climent.

Todos los grupos mostraron su conformidad con la moción, ya que son conscientes de que esta situación lastra el crecimiento de las industrias de la comarca. A nadie se le escapa que es el principal motor de Ibi, puesto que el polígono de la villa juguetera es el cuarto de la Comunidad Valenciana. Desde IBIAE, la asociación que agrupa a cerca de 150 empresas de Ibi, ya se ha reclamado en innumerables ocasiones que sin la subestación eléctrica de Castalla no se puede generar más tejido industrial y crear puestos de trabajo.

### Comarcas Centrales

Después de exponer la moción, Serralta mostró su malestar por no haber sido invitado a la reunión de la reactivación del Consorcio de las Comarcas Centrales. Este consorcio vertebrará un territorio que componen siete comarcas separadas por el límite de la provincia de Alicante y Valencia.

**CLINICAS LINEA DENTAL**  
Dr. Carlos Linares  
www.clinicallineadental.net

ESPECIAL  
**IMPLANTE**  
x 39€  
AL MES

**SEGURIDAD y FIRMEZA CON IMPLANTES DENTALES**

"TU SONRISA ES NUESTRO COMPROMISO"

IBI Av. Juan Carlos I, 56, 1º 966 331 351 • ONIL Av. La Paz, 8, 1º 966 557 887  
ELDA Av. de José Martínez González, 2 965 380 112

**DESAYUNOS, MERIENDAS y COPAS**

TERRAZA TODO EL AÑO

**PEPPER**

Joan Fuster, 17 - Ibi (junto al nuevo Centro de Salud)

**ELS MOLINS**  
- Hostelería -

**Salones Tuareg**

Carrer Les Eres, 75 • IBI • Tel. 647 697 329

Desayunos y cenas · Todo tipo de celebraciones  
Ven a conocer nuestras instalaciones · Terraza de verano

**Begoña**  
Estilistas

VISITE NUESTRA WEB  
www.begonyaestilistas.com

Síguenos en Facebook

IBI • Murillo, 11 • 966 551 440  
IBI • Av. de la Provincia, 2 • 966 554 068  
ALCOY • El Camí, 59 • 965 545 808



La concejalía informará en breve sobre cómo acogerse a la medida

# Educación destinará más de 150.000 euros para Xarxa Llibres

Antonio Rico considera la orden precipitada porque “el procedimiento no está claro”

R. Pina. IBI

La concejalía de Educación tendrá que destinar más de 150.000 euros para el programa Xarxa Llibres, que fue anunciado a finales del pasado verano por el gobierno de la Generalitat Valenciana. Sin embargo, todavía no se puede trasladar desde la concejalía ninguna instrucción sobre cómo habrá que realizar los trámites para cobrar la cantidad que saldrá de las arcas municipales. El tema fue tratado en el último pleno.

Antonio Rico, responsable de la cartera de Educación, explicó a los miembros del pleno que cuando estuviesen seguros del procedimiento a seguir “informarían a todo el mundo”. Con todo, subrayó que pese a haberse puesto en contacto con los técnicos de la Conselleria de Educación, “sigue habiendo muchas dudas”, dijo ante sus compañeros de la corporación municipal.

De hecho, subrayó que “ni los propios técnicos saben explicarnos lo que debemos hacer para tramitar las ayudas de los libros”. Y es que el procedimiento ha generado muchas incógnitas a las que por ahora no se les ha encontrado solución, pero que serán solventadas con celeridad para que las ayudas de los libros sean una realidad y no



El programa Xarxa Llibres fue anunciado a finales del pasado verano por el gobierno de la Generalitat Valenciana

caigan en saco roto.

Rico indicó que existen varias fórmulas para recabar los datos y que una de las soluciones más factibles y que sería menos compleja es que “los colegios hagan de extensión”. De todos modos, puntualizó que antes de dar cualquier paso se asegurarán de “la forma de proceder”.

Asimismo, Rico también quiso

dejar claro que surgen bastantes interrogantes con cursos o formatos que tienen peculiaridades. “¿Qué hay que hacer cuando los libros son digitales o cuando son de un solo uso, como es el caso de Primero y Segundo de Primaria?”, se cuestionó el concejal. No obstante, Antonio Rico remarcó que “todos los ciudadanos recibirán las ayudas y que

las subvenciones llegarán a sus destinatarios”.

La edil de Hacienda, Sara Díaz, por su parte, aseveró que “la orden había sido precipitada y que habrá que determinar cómo se realiza el ingreso”. Por tanto, los padres esperarán a las próximas fechas para conocer más detalles sobre cómo se abona la subvención.

Las fechas para la celebración del acontecimiento son el 11, 12 y 13 de diciembre

## Rubén Barea confía en inaugurar la Tourist Info para el mercado navideño

R. Pina. IBI

El edil de Turismo, Rubén Barea, fue interpelado en el pleno del pasado lunes por cuándo estaría en funcionamiento la Tourist Info. Barea confirmó que lo único que falta para

su puesta en marcha es contar con la dotación económica de la Generalitat para comprar el mobiliario.

En cuanto a la polémica surgida por la elección de la empresa que se encargará de gestionar el tradicional mercado navideño

(11, 12 y 13 de diciembre), explicó que se habían presentado tres empresas para hacerse cargo del mismo. “Nosotros hemos elegido la más interesante y el coste es el mismo, pero además nos ofrecerá algo mejor”, añadió Barea.

**TINTORERÍA DOMINGO**

LIMPIEZA EN SECO LAVANDERÍA

SERVICIO A DOMICILIO

ESPECIALISTA EN LIMPIEZA DE PIEL Y ALFOMBRAS

C/ Murillo, 19 - IBI - Tel. 96 655 05 41

**DARDO**

moda home

Onit: C/ Bar. 12 Ibi: C/ Dos de Mayo, 3 Castalla: C/ Rey Don Jaime, 15

Tel. 96 556 61 20 Tel. 96 655 28 73 Tel. 96 656 04 32

**50 años a su servicio**

**Amoros** RedDer

ELECTRODOMÉSTICOS • HI-FI • TV • VIDEO • INFORMÁTICA

AIRE ACONDICIONADO • SERVICIO TÉCNICO PROPIO

**ADELANTA TUS COMPRAS DE NAVIDAD SIN SALIR DE CASA**

**RESERVA TUS REGALOS EN WWW.RADIOAMOROS.COM**

Y muchas más ofertas en nuestro establecimiento

Constitución, 17 • Tel. 96 555 12 81 • IBI

### BREVES

#### Unanimidad para exigir al Estado la reforma de la financiación autonómica

Todos los grupos del Ayuntamiento votaron a favor de la moción presentada por Cambiemos Ibi+Compromís sobre la reforma inmediata del sistema de financiación autonómico. Félix Moreno, portavoz del grupo, leyó un manifiesto donde reclamó esas mejoras al gobierno de España, exigiendo no solo esa reforma sino también el reconocimiento de la deuda histórica y la reparación de este hecho.

Esta misma semana el presidente de la Generalitat Valenciana, Ximo Puig, se reunió en Madrid con Mariano Rajoy para exigir la reforma del sistema de financiación y una quita de la deuda. El líder nacional del PP sí que garantizó 1.380 millones de euros del FLA.

#### Aprobada la moción de EU contra la violencia de género

La portavoz de EU, Noemí García, reivindicó, al exponer su moción, la necesidad de acabar con esta lacra que lastra a la sociedad. La edil indicó que “hay que elevar la voz y que sea una cuestión de estado”. Asimismo, reclamó la utilización de un lenguaje inclusivo, es decir sin género, en todos los documentos oficiales del Ayuntamiento de Ibi.

El resto de fuerzas políticas estuvieron de acuerdo con la moción, que fue aprobada por unanimidad por el pleno.



Los establecimientos están recibiendo misivas y se les reclama un pago económico mensual

## La SGAE vuelve a la carga en Ibi

Algunos comercios han optado por suprimir la música o poner una libre de derechos

Raúl Pina. IBI

AGEDI (Asociación de Gestión de Derechos Intelectuales) y AEI, que gestionan derechos de productores fonográficos y de los artistas y que facultan a la SGAE para asumir su representación, ha vuelto a la carga exigiendo que se abonen cantidades por reproducción pública de fonogramas.

Los comercios de Ibi están recibiendo en las últimas fechas cartas en las cuales se les reclama el pago de derechos por emitir en sus establecimientos música o tener sintonizado en ellos alguna emisora de radio. Escaparate ha tenido conocimiento de este hecho que se repite de forma cíclica cada año.

Las cantidades solicitadas oscilan entre 30 y 120€

La misiva que llega a los comerciantes de Ibi es como la que aparece en la imagen que ilustra la noticia. El tono de la misma habla por sí solo, exigiendo el pago de una cantidad económica atrasada y emplazando a suscribir un contrato que regule y fije las condiciones de uso de los derechos gestionados.

Algunos establecimientos han optado por dejar de utilizar el hilo musical y así ahorrarse estos conceptos exigidos por las sociedades que cuidan y protegen los derechos de autores, tal y como han expresado a este periódico. Es la tónica habitual cuando se sienten presionados y prefieren escoger la solución más sencilla y económica.

Bernardino Ruiz, presidente

de ACI (Asociación del Comercio Ibense), desconoce el número de comercios que han podido recibir esta carta. No obstante, sí que tiene conocimiento de que, en su momento, a algunos comerciantes les llegó el mismo escrito. “Ellos se pusieron en contacto con la SGAE para responderles que la música que ponían estaba libre de derechos de autor y que, por tanto, no estaban obligados a abonar nada por este concepto”, dice Ruiz.

Asimismo, apunta que el pequeño comercio de Ibi suele “poner música libre de derechos y no sintoniza la radio”, asevera. Bajo este prisma, algunos eluden pasar por caja ante la SGAE y ahorrarse este ‘impuesto’ que no solo se cobra a comercios, sino a cualquier negocio de hostelería que reproduzca música con derechos de autor.

Otros negocios, en menor medida, han recibido la visita de alguno de los colaboradores de estas sociedades para comprobar que se ajustaban a la legalidad vigente.



Carta tipo enviada a un comercio de Ibi

## IBIAE busca apoyos en la Diputación para acelerar la construcción de la subestación eléctrica de Castalla

Raúl Pina. IBI

Soledad Gutiérrez, presidente de IBIAE, y Héctor Torrente, director de IBIAE, se reunieron en Alicante con Sebastián Cañadas, Diputado Provincial de Fomento y Desarrollo Local. Los responsables de IBIAE le dieron a conocer la problemática que tienen los empresarios de La

Foia con motivo del nuevo retraso de la construcción de la subestación eléctrica de Castalla. Hay que recordar que el Gobierno Central ha aplazado la puesta en marcha de la misma y esta no verá la luz hasta 2018.

Al diputado le explicaron que las exigencias de IBIAE no son un capricho, sino una necesidad perentoria. Pusieron en su conocimiento que ya a alguna empresa interesada en crecer se le había negado la opción, alegando que no se le podía suministrar energía eléctrica. Así las cosas, se pierden oportunidades y, en consecuencia, crecimiento en forma de inversiones económicas y puestos de trabajo. Por tanto, el enfado de los empresarios es

patente ante una cortapisa que se antoja incomprensible frente a la coyuntura actual. Cañadas mostró interés por el caso e indicó a Gutiérrez y Torrente que trasladará la cuestión a César Sánchez, presidente de la Diputación Provincial de Alicante.

Para Héctor Torrente, este tipo de reuniones con las distintas entidades políticas de la provincia y de la Comunidad se van a seguir realizando “para darles a conocer la problemática y la necesidad, que es urgente”. “Sobre todo es importante que nos apoyen y que a través de sus contactos y su acción política nos puedan ayudar a que esto se agilice en el tiempo”, dijo el director de IBIAE.

### BREVES

#### Iluminación azul para el Día Mundial de la Diabetes

El sábado 14 de noviembre se celebra el Día Mundial de la Diabetes, creado en 1991 para concienciar a la población sobre la diabetes.

Durante la última sesión plenaria del Ayuntamiento de Ibi, los grupos acordaron celebrarlo bajo la modalidad de la iluminación de los monumentos con luz azul.

La idea es hacer en momentos simbólicos de la villa ibense, aunque todavía no se conoce cuáles serán los que dispongan de esa iluminación.

El porqué de la elección del color azul para las luces reside en que el logotipo de la Día Mundial de la Diabetes en su círculo azul.

#### Abierto el plazo de solicitud de ayudas para los estudiantes ibenses

La concejalía de Juventud del Ayuntamiento de Ibi ha abierto ya el plazo para la concesión de ayudas económicas a jóvenes estudiantes que han comenzado este año el primer curso de universidad o de los ciclos formativos superiores.

Las ayudas dotadas por Juventud están comprendidas dentro del Plan Impulso. Este plan de ayudas para jóvenes estudiantes tiene un recorrido importante en la villa juguetera, ya que viene desarrollándose desde hace años por la concejalía de Juventud.

El plazo de inscripción finalizará el próximo viernes 13 de noviembre. Las personas interesadas en recabar toda la información o solicitar las ayudas, deben dirigirse al Centro de Información Juvenil situado en la calle Doctor Waksman.



Caso AVE

# Un testigo asegura que Agüera montó una empresa privada para “temas urbanísticos” siendo edil

*Declaran algunos testigos del caso AVE, donde hay veinte imputados sospechosos de amañar contratos públicos en Ibi*

J.M. Solano. IBI

El juez del Juzgado de Instrucción número 1 de Ibi continúa tomando declaración a más testigos en el caso AVE, por el que están imputados por corrupción exediles del Ayuntamiento de Ibi, funcionarios y empresarios.

Según ha podido saber Escapate, durante la mañana del pasado 30 de octubre, una de las exparejas del exconcejal de PP Miguel Ángel Agüera, manifestó conocer la relación que éste tenía con José Valdés, también exedil de Ibi, a través de la empresa Vinciture. Esta firma privada, según declara la testigo, estaba dedicada a “temas urba-

nísticos” y asegura que fue el propio Agüera quien le comunicó el fin comercial de la empresa. Otro socio de esta empresa fue Enrique Martín, empresario ilicitano que mantuvo relaciones comerciales con el ayuntamiento ibense a través de la Asociación de Terciario Avanzado, del que era presidente.

**170.322'80 euros por asesorar a Intersa Levante**

Pero las vinculaciones entre Agüera y Valdés no acaban con Vinciture. El juez ha requerido a Intersa Levante para que aporte todos los documentos que acrediten el contrato de “mediación y asesoramiento jurídico del año 2006 y la factura de 170.322'80

euros, referida a la gestión de compra de unos terrenos por parte de José Valdés”. Hay que recordar que Intersa ha sido la empresa que mayor obra pública ha construido en Ibi en el periodo en el que Miguel Ángel Agüera ostentaba la responsabilidad en las áreas de Contratación y Urbanismo, siendo primer teniente de alcalde de Ibi y mano derecha de Mayte Parra. La piscina municipal, el Teatro Río o el Palacio de Justicia son algunas de las infraestructuras que esta empresa ha desarrollado en la villa, todas ellas con grandes sobrecostes económicos, todavía sin justificar. Asimismo, el juez ha solicitado al Ayuntamiento de Ibi los expedientes de



Miguel Ángel Agüera saliendo del Juzgado de Ibi, tras tomar declaración

obra Palacio de Justicia y de la piscina cubierta. Sin embargo, ha omitido tomar declaración por el momento a Mayte Parra, por considerar que “no ayudaría a esclarecer los hechos”.

## El juez pide investigar el patrimonio del técnico aparejador municipal, Ramón Pascual

J.M.S. IBI

El juez ha ordenado a la Policía Judicial un informe para recabar toda la información sobre los ingresos y el patrimonio del aparejador municipal, Ramón Pascual, imputado en el caso AVE.

Según ha podido saber este periódico, las partes acusadoras consideran de vital importancia esta información ya que “el imputado en el organigrama administrativo-urbanístico del Ayuntamiento de Ibi, es un funcionario de gran antigüedad”.

El aparejador ha sido señalado

como el máximo responsable de algunas obras menores sujetas a investigación como la guardería El Salvador o el Colegio Cervantes; y otras mayores como el Teatro Río (causa abierta en el se investigan las “mojaditas” a las que el exconcejal José Antonio Onsurbe se refirió en unas grabaciones hechas públicas), el Palacio de Justicia o la Piscina Municipal. En todas ellas se han producido “sobrecostes inexplicados” y existen “fundadas razones para sospechar que pueda existir enriquecimiento ilícito”.

## El exgerente de Chicos confirma que al exedil “se le pagaba de caja” mientras era concejal en Ibi

J.M.S. IBI

Una de las declaraciones más esperadas fue la del exgerente de la empresa Chicos s.l., Carlos Miguel Guillem Verdú. En su testimonio, el administrador de la firma juguetera confirmó que Miguel Ángel Agüera recibía dinero en efectivo en contraprestación por unos servicios que prestaba por un pleito judicial en Argentina por el que exedil tenía que viajar de forma regular. Carlos Guillem apuntó que estos pagos “no eran en B” sino que eran “de caja”, que se le daban “unos 1.000 dólares por viaje” y que los pagaba el contable de la empresa.

Aunque sin concretar, dichos trabajos estaban enmarcados entre los años 2004 y 2008, ejercicios en los que el exconce-

jal del PP tenía dedicación exclusiva y la ley no le permitía tener otros ingresos que no fueran los de su cargo público.

**115.000 euros sin justificar**

Uno de los argumentos de la defensa del exedil han sido precisamente estos pagos desde la juguetera ibense para poder justificar los movimientos en distintas cuentas bancarias de su titularidad. En la investigación de la Policía entregada al juzgado se estima que hay movimientos bancarios sin justificar que proceden “de ingresos en efectivo en sus cuentas bancarias y de pagos realizados con dinero en efectivo para la adquisición de un bien inmueble, un importe total aproximado de 115.000 euros de origen desconocido”.

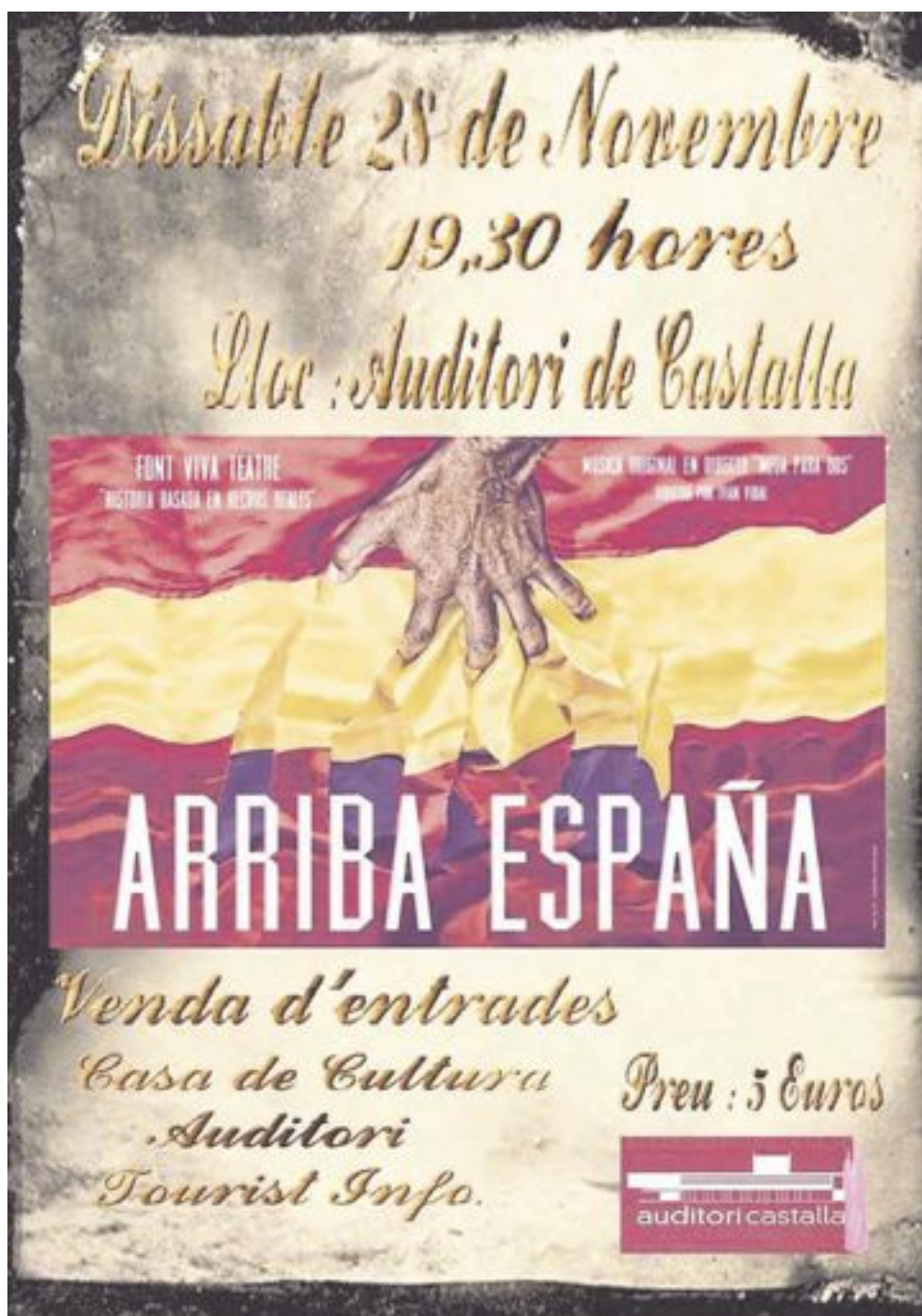





### Mercedes Alonso, diputada provincial de Juventud, visitó el CIJ y el Casal Jove

La diputada provincial de Igualdad, Juventud y Ciudadanos extranjeros, Mercedes Alonso, ha visitado Ibi para conocer las instalaciones del área de Juventud ibenses, el CIJ y el Casal Jove, tras una petición desde el Ayuntamiento para que la Gala de los Premios de la Juventud Top Creation 2016 se realice en la villa juguetera. Alonso se mostró encantada, tanto con las instalaciones de Juventud como de todas las actividades que se realizan desde el área



### Gran respuesta al libro 'Mujeres que vivieron el Alicante de la Modernidad'

Editado por el Instituto Gil-Albert, recopila diversos artículos que dan a conocer la vida de las mujeres anónimas de Alicante en los siglos XVI- XVIII. El acto tuvo lugar en el salón de actos del Archivo Municipal de Ibi.

#### EDUCACIÓN

### Más de 100 personas asisten a la conferencia 'Autoridad significa ayudar a crecer'

La conferencia fue a cargo de Emma Sancho, que abordó la temática de la autoridad en la educación y crianza dentro del ámbito familiar, desde una perspectiva positiva. Un concepto controvertido y que en muchas ocasiones es mal interpretado, que genera confusión a la hora de criar y educar a los hijos e hijas confundiendo con autoritarismo.

Según Emma Sancho "la autoridad es necesaria que se ejerza desde los padres y madres, es un elemento que fortalece no solo a la familia, sino que empodera la relación filio-parental".



### Clausurado el primer curso de sumillería con título oficial

El restaurante RQR de Ibi fue el escenario elegido para clausurar el primer curso de sumillería impartido en la academia Ibicontra por el formador y tutor Javier López Lorenzo. Según apunta este profesor residente en Villena, "este ha sido el primer curso de sumillería que se ha desarrollado en España certificado con titulación oficial consistente en desarrollar todas las labores del sumiller". Los alumnos han aprendido análisis sensoriales de distintos sabores, desde vinos, cervezas, quesos, etc. Se han realizado visitas a distintos establecimientos hosteleros de las comarcas del interior durante las más de 700 horas de duración con un resultado "muy positivo y con el objetivo de encontrar empleo", como ha comentado López Lorenzo.



### Inaugurada la exposición en homenaje al escritor Carles Salvador y su tiempo

Desde el 30 de octubre y hasta el 8 de noviembre se puede visitar esta exposición en el Centre Cultural Salvador Miró de Ibi. En el acto, Glòria Gòmez, presidenta de l'Associació El Teix i organizadora de la exposición, elogió la figura de Carles Salvador, evocando su pasado como maestro, escritor, filólogo y poeta. Carles Salvador es un gran referente de las letras valencianas y también de la cultura de nuestra tierra. Antonio Rico, edil de Cultura, también estuvo presente en la inauguración de la exposición.

**mi Sabores**  
**GOLOSINAS... Pan, Bollería, Pastelería, Helados, Bebidas**  
 horario: DE LUNES A JUEVES, de 9:00 a 14:30 h. y de 16:30 a 22:00 h.  
 VIERNES y SÁBADO, de 9:00 a 14:30 h. y de 16:30 a 23:00 h.  
 DOMINGO, de 9 a 15:00 h. y de 16:00 a 22:00 h.  
 Dr. Ferrán, 1 (frente Plaza Sanchis Banda) • Ibi  
 Av. República Argentina, 39 • Castalla Tel. 684 008 188

**TODO PARA LA HOSTELERÍA**  
 Bebida, Alimentación...  
 Especialidad en lotes para empresas  
 Venta al público  
**Sandibi**  
 Distribuciones  
 Pol. Ind. L'Alfàs III • C/. León, 12 • Ibi  
 Tel. 619 411 831 • E-mail: info@sandibi.com

RESTAURANTE  
 SALÓN DE CELEBRACIONES  
**EL PICAOR**  
  
 Avda. de Valencia, 21 - IBI  
 Tels: 96 555 35 43





no pierdas tu tiempo  
administración 2.0



[diputacionalicante.es](http://diputacionalicante.es)



DIPUTACIÓN  
DE ALICANTE  
Gobierno Provincial



# VI GALA BENÉFICA

A BENEFICIO DE  
CÁRITAS PARROQUIA SANTIAGO APÓSTOL

**DOMINGO 8 DE NOVIEMBRE DE 2015**

**18:00 h. - TEATRO RIO IBI**

**DONATIVO 3€**

## ARTISTAS INVITADOS:

GRUPO DE BAILE @DANZAR  
(Centro Ocupacional)

CLUB RÍTMICA

DANZA FUSIÓN

INDI

TABLAO FLAMENCO

LOLI ORTIZ "LORVA"

ESCUELA DE DANZA  
(PASTORA SANCHEZ)

CORO Y GUITARRAS  
(FUND. SAN JUAN Y SAN PABLO)

VICTOR CAÑIZARES

ESCUELA DE BAILE  
(ELITA SANCHEZ)

ESCUELA DE DANCES  
("AMICS DE LES MUNTANYES")

ALEJANDRO MATAMOROS

LAURA PEYRO



**ESCAPARATE**

**DIGITAL  
COLORS**



**DIUMENGE**

**8**

**NOVIEMBRE - 2015**

**18.00 HORES**

**TEATRO RIO**

**IBI**

**DONATIU**

**3 €**

**TAQUILLES**

del TEATRE

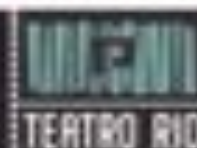

Telèfon 965551733 de dilluns a divendres  
de 11.00 a 13.00 h i 19.00 a 21.00 h



Soledad Gutiérrez, presidente de la Asociación de Empresarios de Ibi

# “La falta de suministro eléctrico está condicionando gravemente el crecimiento industrial de nuestro territorio”

*La presidente de IBIAE responde a la preguntas de Escaparate y advierte del enorme retraso que está sufriendo las empresas de la comarca al no poder desarrollar inversiones que supondrían la construcción de nuevas plantas de producción y, por ende, la creación de nuevos puestos de trabajo*

P.L. / JMS. IBI

El retraso de la subestación eléctrica ha sido un verdadero jarro de agua fría para la industria de la comarca. ¿Hasta qué punto la situación es preocupante?

Hemos llegado a tal extremo en que la falta de suministro eléctrico está condicionando gravemente el crecimiento industrial de nuestro territorio. Esto ni es nuevo ni desconocido. El sentido común nos decía que esto iba a ocurrir y es por eso que llevamos años, y cuando digo años son más de doce, haciéndolo saber a las distintas administraciones. Nos hemos puesto en contacto con Diputados, Senadores, Consejeros, Directores Generales, Alcaldes, Presidentes de Diputación y varios de los Ministros que han pasado a lo largo de este tiempo. A todos se les ha informado puntualmente de la precariedad en el suministro eléctrico y, sin embargo, nos encontramos con un retraso tras otro. Nos es difícil entender como una subestación presupuestada, aprobada y publicada en el B.O.E. no se acomete de una vez. Francamente nos sentimos muy decepcionados.

¿Cuál es el consumo actual de energía? y ¿qué necesidades tiene la comarca para los próximos años?

Desconocemos la cifra exacta pero sabemos que estamos totalmente al límite. Tenemos el caso reciente de una empresa que ha solicitado 250kw para su instalación e Iberdrola le ha informado que no es posible. Entendemos, por tanto, que no hay más energía.

Sobre las necesidades futuras, además del polígono que hay en Castalla, cuyos propietarios no pueden construir por falta de luz, sabemos que en Ibi se están demandando cerca de 200.000 metros cuadrados de nuevo suelo industrial con una potencia eléctrica necesaria de casi 10.000 kw. Tanto el de Castalla como el de Ibi supondrían muchos puestos de trabajo una vez finalizados.

¿Existen actualmente empresas afectadas por la falta de energía?

Los microcortes durante este verano han sido constantes en varias partes de la Comarca,



Soledad Gutiérrez

alternando zonas distintas. Estos microcortes hacen que se paren o se reinicien las máquinas según los casos, afectando al correcto funcionamiento de estas, ocasionando retrasos en la productividad y, en algunos casos, roturas eléctricas. Además, como ya he mencionado antes, nos consta que ampliaciones o instalaciones de nuevas empresas no se pueden realizar en la actualidad.

“Tenemos el caso reciente de una empresa que ha solicitado 250kw para su instalación e Iberdrola le ha informado de que no es posible”

¿Qué pasaría si no se construye la subestación?

Es una hipótesis que no nos queremos plantear ya que, si por algún motivo, esto llegara a ocurrir, se vería perjudicado el futuro a corto plazo de nuestra comarca y con ello mucho de los territorios colindantes, incluso el de la provincia.

¿De quién depende realmente que esta infraestructura se construya?

Es una voluntad política de autorizar, priorizar y saber, como sabemos nosotros, que es absolutamente necesaria esta infraestructura para nuestro territorio. Los políticos, a nivel nacional, son quienes deben destinar y aprobar una partida económica para que Red Eléctrica Espa-

ñaola comience las obras, sin olvidar que son también los responsables de poner los plazos y que estos se cumplan.

¿Es una decisión técnica o política?

Los políticos se excusan en que es una decisión técnica y de presupuestos para retrasar y retrasar la subestación. Sin embargo, tenemos constancia de que el presupuesto ha pasado de 7.9 millones de euros en 2012, a 12,4 millones en 2016 y a 20.7

para 2018. Con esto queremos pensar que el problema de costes queda reflejado.

¿¿Qué actuaciones va a adoptar IBIAE para agilizar su puesta en marcha?

Absolutamente todas las que estén en nuestra mano. Los empresarios de esta tierra hemos sido siempre de “quejarnos poco”; nos hemos dedicado a trabajar, a pagar nuestros impuestos y a luchar por hacer que nuestras empresas crezcan

pero todo eso no es posible sin suministro eléctrico. La subestación no es un capricho, es una necesidad y, como tal, seguiremos trabajando, no ya por tenerla, sino porque la veamos en funcionamiento lo antes posible.

El sentir de los empresarios de nuestra Comarca es de enfado, de mucho enfado. Y es normal. Parece ser que solo nosotros sabemos lo que está en juego a pesar de tantos años intentando hacérselo saber a nuestros políticos.

**EXPOSICIÓ**  
**Carles Salvador**  
**i el seu temps**

**CARLES**  
**SALVADOR**  
**I GIMENO**

**València 1893-1955**  
**Escriptor Valencià de l'Any 2015**

**DEL 9 AL 15 DE NOVEMBRE**  
**Casa de Cultura Castalla**



Tras las últimas lluvias en la Foia de Castalla

## Vecinos de Finca Terol vuelven a pedir el asfaltado de sus calles

JMS. TIBI

En Terol, con las lluvias vienen los llantos. Y es que los vecinos, a través de la Comunidad de Propietarios, han alzado otra vez la voz tras el deplorable estado de los caminos y calles que transcurren por el interior de la urbanización, tras el paso de la gota fría que asoló gran parte del sur de la península.

La indignación de los afectados sube por momentos y el pasado lunes 26 de octubre volvieron a revivir la misma situación calamitosa que sufrieron a mitad de septiembre con las tor-

mentas de verano. A pesar de que algunas calles volvieron a asfaltarse, la lluvia acumulada esta vez dejó los viales anegados y prácticamente intransitables ni para vehículos ni peatones.

La comunidad de propietarios ha vuelto a denunciar el total abandono de sus calles y piden urgentemente que se desbloquee la situación que paraliza la urbanización desde hace más de 15 años, lo que impide que se pueda asfaltar al no poder pedir licencias de obras. La comunidad de vecinos se pregunta dónde van sus impuestos y reclaman una solución definitiva.



Tras las lluvias, algunos vecinos de Terol quisieron fotografiarse en una de las calles inundadas

## Biar participa en una jornada empresarial dirigida a jóvenes emprendedores

Escaparate. BIAR

*Focus Innova Pyme* es un encuentro empresarial del ecosistema emprendedor valenciano, cuya estrategia competitiva está basada en la innovación. Este programa toma el relevo al Día de la Persona Emprendedora focalizando su actividad sobre la pyme y los emprendedores con un proyecto empresarial innovador.

El municipio de Biar participará en este encuentro con la representación de Elena Martínez de la AEDL.

*Focus Innova Pyme* se centra en difundir el apoyo al emprendimiento innovador y la financiación europea a la pyme. Además, impulsa la colabora-

ción público-privada a favor del emprendimiento innovador en la Comunidad Valenciana generando sinergias entre los participantes, favoreciendo el networking y promoviendo una mayor coordinación de las entidades que prestan soporte a las pymes y emprendedores.

La celebración de *Focus Innova Pyme* constituye, además, el evento final del Premio concedido por el Comité de las Regiones de la UE a la Comunitat Valenciana como Región Europea Emprendedora (EER)

La programación se centrará en cinco tipos de actividades: conferencias, asesoramiento empresarial, *networking*, muestra de empresas e iniciativas innovadoras y comunicación.



## Biar prepara el Mig Any

Escaparate. BIAR

Biar tiene programado para el fin de semana del 7 al 8 de noviembre un completo programa de actos. La Sociedad Unión Musical Biarense acompañará a la comitiva desde la Plaza de la Constitución hasta el Santuario donde se oficiará la Santa Misa

a las 18:15 horas. A las 23:30 horas comenzará el desfile que se inicia desde la Plaza del Raval hasta la de la Constitución con el orden habitual de *Moros Vells, Moros Tariks, Moros Nous, Blanquets, Blavets, Estudiants* y *Maseros*). La jornada finalizará con el *Ball Fester*.

Los actos para el domingo 8

de noviembre comenzará a las 10 de la mañana con talleres infantiles e inflables para, posteriormente, dar paso al desfile infantil con la participación de la *Colla de Dolçaines 'la bassa la Vila'*.

Los actos finalizarán con la capitania infantil en la Casa de Cultura.

**EsferaTravel & SERVICES**

[www.esferatravel.es](http://www.esferatravel.es)

**Tus reservas en un click**

Hoteles Esquí Vuelos Vuelo + Hotel

**duet**

Cocinas  
Armarios  
Vestidores  
Panelaciones  
Puertas  
Tarima  
Parquet  
Baños  
Reformas  
Interiorismo  
Diseños 3D

C/Lepanto, 13 • Castalla • Tel.: 965561006  
[www.duetsoluciones.es](http://www.duetsoluciones.es) [info@duetsoluciones.es](mailto:info@duetsoluciones.es)

**91.5**

**La**

**FRESCA<sup>fm</sup>**





**TAPEANDO**  
*Castilla*

3ª Ruta de la Tapa  
#tapeandocastilla

del 6 al 29 de noviembre · 2015  
DE VIERNES A DOMINGO  
CAÑA + TAPA = 2€

Recoge tu tapaparte en la Oficina de Turismo  
Pick up your tapaparte at the Tourist Office (Plaza Mayor - Castilla)



FOTO: CHUSO-COMISIÓN VACA CASTALLA



De izquierda a derecha: Ricardo Monzó (director revista Bous al Carrer-Alicante), Alberto de Jesús (director general revista Bous al Carrer), José Antonio Blanco (vicepte Federación Bous al Carrer-Comunidad Valenciana), Vicente Noguerols (presidente Fdción Bous al Carrer-CV), Antonio Bernabeu (alcalde de Castalla), José Badía (secretario Fdción Bous al Carrer-CV), Eliseo Antón (pte Comisión Vaca Castalla) e Isa Verdú (edil de Fiestas de Castalla)

# La Comisión de Vaca de Castalla sale reforzada tras el Encuentro de Peñas Taurinas

Escaparate. CASTALLA

El viernes 30 de octubre se celebró en la Casa de Cultura el I Encuentro Comarcal de Peñas Taurinas, donde se presentó la nueva Federación Nacional de Festejos Populares, ante la presencia de un buen número de aficionados, llegados desde diversos puntos de la provincia.

Castalla ha sido la primera ciudad alicantina donde ha tenido lugar esta interesante charla sobre los festejos de *Bous al Carrer* en la Comunidad Valenciana, tratándose temas como la nueva normativa taurina y las medidas que se están tomando desde la Federación para mantener informados a los aficionados acerca de toda

la actualidad relativa al mundo de las fiestas populares.

Fuentes de la Comisión de Vaca de Castalla aseguran que esta entidad "ha salido reforzada" con la celebración de este encuentro, puesto que el presidente de la Federación de Bous al Carrer, Vicente Noguerols, propuso a Jesús Manuel Guill (*Chuso*), miembro de la Comisión de Vaca de Castalla, su incorporación a la junta directiva de esta federación autonómica con el fin de promocionarla en esta zona alicantina.

Esta medida fue acogida de buen grado por la Comisión de Vaca de Castalla, que apoya "incondicionalmente" a su compañero *Chuso*.

## Las parrandas de Castalla y Tibi actúan en el Teatro Río de Ibi

El sábado 14 de noviembre, a las 19:00 horas en el Teatro Río de Ibi, tendrá lugar un concierto benéfico de la Parranda El Portell de Castalla y la Dolça Parranda de Tibi, a beneficio de la Asociación Comarcal de Personas con Discapacidad Intelectual. El donativo es de cinco euros.

## Curso gratuito de postres para restaurantes

La Agència Valenciana de Turisme y el Ayuntamiento de Castalla organizan un curso gratuito de postres para restaurantes, dirigido a cocineros en activo. El curso se impartirá los días 30 de noviembre y 1 de diciembre en el restaurante Cassana. Inscripciones hasta el 23 de noviembre en el Ayuntamiento y en [cdt.gva.es](http://cdt.gva.es).

## Ciudadanos pide la colaboración de los vecinos de Castalla

La asamblea local de Ciudadanos de Castalla comunica a los vecinos de la localidad que su sede, ubicada en la calle Miguel Hernández, permanecerá abierta cada dos miércoles, empezando por el 4 de noviembre, a partir de las 20 horas, para recibir cualquier propuesta vecinal que será estudiada y trasladada al equipo de gobierno.

## Taller de formación en derechos laborales

Todos los miércoles de 20 a 21 horas en el Auditorio de Castalla, comenzando por el día 4, la Coordinadora Obrera Sindical, Comisiones Obreras y "todos los sindicatos y personas que se quieran sumar al proyecto", organizan un taller de formación en derechos laborales, destinado tanto a trabajadores en activo como a desempleados.

**Gala a beneficio de "AGORA"**  
Auditorio de Castalla  
**SABADO 14 de NOVIEMBRE**  
**A las 19,00h.**  
**Precio: 3 €**

**Tablao Flamenco**

**ESCAPARATE**

**auditori castalla**

**GASTROBAR**  
**erre que erre**

JUAN BROTONS, 11 IBI (ALICANTE)  
TEFL. 966 33 60 46

cerrado Lunes todo el día  
taches Martes y Domingos

**X XIRAU**

NEUMÁTICOS  
MECÁNICA  
CHAPA - PINTURA  
VEHÍCULOS NUEVOS  
Y DE OCASIÓN

Wir leben Autos.

Distribuidor oficial **MICHELIN** **BFGoodrich**  
Recambios **BOSCH**  
Agente oficial **unión alcoyana**

C/León 3, nave-2 Ibi (Alicante) Telf.-96 555 34 17  
movil.-637 741 411 email.-xirauibi@gmail.com

**MARUCOM**  
INTERNET RURAL

Casas - Casas de Campo - Pymes  
Soluciones Económicas, Rápidas y Eficientes

info@marucom.es  
639 124 519 / 965 562 146  
C/ Alcalde Juan Rico 7, Castalla



CASTALLA

# Proponen el reconocimiento del monumento al donante a nivel local y nacional

C.M.R. CASTALLA

La Asociación de Donantes de Sangre de la Provincia de Alicante (ADSPA) celebró su reunión mensual el 17 de octubre en Castalla (ver Escaparate 809) y, aprovechando la presencia del director territorial de Sanidad, Antonio de Lara, y el cronista e investigador Moisés Aparici, ambos miembros de la ADSPA, se propuso al Ayuntamiento, a través de la edil de Patrimonio, Maite Gimeno (PSOE), el reconocimiento del monumento dedicado al donante de sangre como el primero de estas características en toda España, amén de su declaración como monumento de interés local.

Este monumento se encuen-



Monumento dedicado al donante de sangre, en Castalla (foto de archivo)

tra en la confluencia de la avenida de Onil con la calle Lepanto y la avenida República Argentina y fue inaugurado en el año 1978.

Gimeno acogió de buen

grado esta iniciativa y anunció a este periódico que el Ayuntamiento de Castalla tiene previsto acometer próximamente la limpieza del monumento, tanto del bronce como de la piedra.

ONIL

## La Biblioteca celebra una fiesta infantil ambientada en la noche de Halloween

Escaparate. ONIL

El viernes 30 de octubre, la Biblioteca Pública Municipal celebró una fiesta infantil ambientada en la noche Halloween, donde hubo talleres de manualidades, una vidiente, una brujita que cocinaba embrujos, otra que realizaba conjuros y un lector del áurea, además de un divertido *photocall*.

Fuentes de la organización señalan que la fiesta "fue todo un éxito, pero no podría haberse llevado a cabo si no hubiera sido por la ayuda desinteresada y sin ánimo de lucro de aquellos que colaboraron para hacer posible este proyecto: Andrés, Lisandro, Jesús, Juanjo, M<sup>a</sup> José, Sara, Raquel, M<sup>a</sup> Ángeles, Ainhoa, Cristina, Mayte, Susana, Ana, Cristina F., María, Mila, y Elena, además de las dos becarias, Marta y Noemí, y la ayuda imprescindible del personal de la Biblioteca, Basi. Gra-



Un buen grupo de chavales se lo pasó en grande el viernes 30 de octubre en la fiesta de Halloween organizada por la Biblioteca Pública Municipal de Onil

cias a todos ellos porque, sin su ayuda, no habría sido posible esta actividad".

### Biennial de Novel·la

En otro orden de cosas, desde la concejalía de Cultura informan de que la organiza-

ción de la XIII Biennial de Novel·la en València 'Vila d'Onil' ha decidido dejar desierto el premio, debido a la escasa participación. El Ayuntamiento se plantea ahora "dar un giro" a este certamen para hacerlo "más atractivo".



En la firma del convenio participaron el alcalde de Castalla, Antonio Bernabeu (C's), la edil de Deportes, Maite Gimeno (PSOE), y la presidenta de la asociación Despertar, Trinisol Blanco



Las actividades de este proyecto se realizarán durante todo el curso escolar

## Consistorio y Despertar activan el 2º proyecto *Esport i Integració*

Escaparate. CASTALLA

Tras los buenos resultados del año pasado, el Ayuntamiento ha puesto en marcha la segunda edición del proyecto *Esport i Integració*. Así, el alcalde de Castalla, Antonio Bernabeu (C's), y la presidenta de la asociación Despertar, Trinisol Blanco, firmaron el lunes 2 de noviembre un convenio de colaboración entre ambas entidades, cuyo objetivo principal es atender, mediante las escuelas deportivas, a personas con diversas capacidades en su proceso de integración social.

Desde hace unos años, la asociación Despertar trabaja sin descanso por la integración social y, para ello, son muchas las acciones que lleva a cabo, como la creación del Centro Especial de Empleo, donde ofrece trabajo a sus usuarios.

Además, también mantiene colaboraciones con asociaciones locales, comarcales y proyectos sociales. Y entre estas actividades

se encuentra el proyecto *Esport i Integració*.

El objetivo del citado acuerdo es favorecer la integración social y el aprendizaje, usando como nexo de unión el deporte, una actividad "donde todos somos diferentes pero todos juntos sumamos más", señalan fuentes consistoriales.

Este año, los técnicos de las escuelas son: Raül Juan (Club Pilota Valenciana), Saül Sola (Club Pádel Castalla) y Dani Vicent (Club Atletisme Castalla), quienes harán posible este programa, conjuntamente con Javier Jiménez, Alejandro Pérez y Juan Carlos Vicedo (*Rufi*).

Los niños de las escuelas deportivas son el eslabón clave para desarrollar este proyecto "donde todos aprenden a convivir mientras disfrutan de su deporte preferido".

Este proyecto tendrá continuidad durante todo el curso escolar, concluyen las citadas fuentes oficiales.

**Miro Mar**  
FLORISTERIA  
C/ El Salvador, 9 • Ibi  
Tel. 966 551 996

PAPERERIA  
LLIBRERIA  
PREMSA  
**EL PARC**  
Avgda. Roca. El Salvador, 12  
CASTALLA  
Telf. y Fax: 96 556 12 40  
Mòbil: 678 886 694

**daos**  
PUBLICITAT  
Todo en Publicidad  
966 560 231  
CASTALLA  
www.daospublicitat.com

**Visión**  
% dioptrías  
Sin gafas ni lentillas  
Corrige tu vista mientras duermes  
Plaza Miguel Servet, 4  
Tel. 96 655 36 90 - Ibi  
**Ibi Òptics visual**

HISPANITAS  
GEOX  
24HRS  
Fluchos  
Clarks  
**Cristi**  
Ibi: Av. Juan Carlos I, 49 y C/. Jijona, 3 • Castalla: Av. de la Libertad, 17  
www.calzadoscristi.es



# El Museo de Arte Contemporáneo de Alicante incorpora otra colección de Eusebio Sempere

Escaparate. ONIL

El Ayuntamiento de Alicante quiere potenciar la figura y la obra del creador de Onil Eusebio Sempere y convertirlo en un reclamo turístico con motivo del Año Sempere, en conmemoración del 30 aniversario de su fallecimiento. Por esta razón, el Museo de Arte Contemporáneo de Alicante (MACA) expondrá, hasta el 24 de enero de 2016, la muestra titulada 'Eusebio Sempere/Abel Martín: la música de los números que no existen', que cuenta con nueve carpetas y cerca de sesenta serigrafías del artista colivenc.

Esta exposición fue inaugurada el viernes 30 de octubre, con la presencia del alcalde de Alicante, Gabriel Echávarri, y la alcaldesa de Onil, Humi Guill, así como los concejales de Cultura



Humi Guill conversa con los concejales alicantinos Fernando Marcos y Daniel Simón; al fondo, el edil de Cultura de Onil, Marcos Pardines

de ambos ayuntamientos, Daniel Simón y Marcos Pardines, respectivamente.

Precisamente, el edil alicantino

anunció que su pretensión es "que Alicante sea reconocida por Sempere, igual que Valencia lo es por Sorolla, Barcelona por



La alcaldesa de Onil, Humi Guill, junto al alcalde de Alicante, Gabriel Echávarri, y el concejal de Cultura alicantino, Daniel Simón

Gaudí y Málaga por Picasso".

Desde la concejalía de Cultura del Ayuntamiento de Alicante se va a trabajar para crear en esta ciudad "una ruta turística que pase por los enclaves con esculturas y murales del artista de Onil", según Simón, quien añadió que el proyecto didáctico para divulgar entre profesores y alumnos la trascendencia de la obra de Sempere y la reposición de su lápida en la iglesia del Monasterio de la Santa Faz (retirada por unos trabajos de rehabilitación y que no ha vuelto a su lugar) "son otras de las tareas para encumbrar la figura de Sempere, que es visto desde sectores artísticos como el creador alicantino más conocido fuera de nuestras fronteras". El concejal alicantino explicó que el mundo del arte coincide en que la obra de Sempere, que gira en torno a la abstracción geométrica, "es fruto de un trabajo riguroso y continuado sobre la forma geométrica, la ilusión óptica y la sensación de movimiento. Algunas de sus esculturas forman parte del arte cinético, como la popular Pirámide, que se aprecia en la rotonda de La Isleta".

Esta exposición reivindica también el trabajo de Abel Martín como autor de los trabajos de serigrafía diseñados por Sempere.

Daniel Simón manifestó que el MACA "es nuestro Guggen-

heim", por lo que pondrá todo su interés para que Sempere "sea valorado como creador y como un artista generoso, que donó a Alicante su colección de arte contemporáneo de más de diez millones de euros".

"Sempere quería un museo que actuara de punta de lanza de la modernización de la provincia" y, con esta exposición, el Ayuntamiento ayuda a que se le haga justicia como artista comprometido y como una de las figuras relevantes del arte español de la segunda mitad del siglo XX, concluyó el edil.

## Estación del AVE

Por otro lado, y para aumentar el reconocimiento público de Sempere y poner los medios para que no caiga en el olvido, el Ayuntamiento alicantino ha puesto en marcha los trámites ante el Ministerio de Fomento para que la estación del AVE, que se llama actualmente 'Alicante-Terminal' sea rebautizada como 'Alicante-Eusebio Sempere'. Esta propuesta no contó, en el pleno, con el respaldo del PP.

"No debe haber ni un visitante que se vaya de la ciudad sin saber quién es Sempere", declaró el alcalde alicantino, añadiendo que "estamos en el inicio de la reconstrucción de Alicante de la mano de los artistas que la han hecho grande; y Sempere es uno de ellos".

## ONIL

## AGENDA CULTURAL NOVIEMBRE

## 2015

<p><b>7</b> <small>D</small> <small>issabte</small></p> <p><b>III Festival Coral "Vila d'Onil".</b></p> <p>Amb les corals de Biar, Talavera de la Reina i Onil. 20:00 h. al Convent. Entrada gratuita.</p>	<p><b>14</b> <small>D</small> <small>issabte</small></p> <p><b>Teatre Vico de Biar</b></p> <p><b>"LA DECENTE"</b> de M. Mihura. 20:00 h. al Centre Cultural. 4 € General. 3€ Jubilats i Carnet jove.</p>	<p><b>25</b> <small>D</small> <small>imercs</small></p> <p><b>Conferència "Descubre una obra de arte".</b> Sempere en Onil. A càrrec de l'Institut Juan Gil-Albert d'Alacant. 20:00 h. al Centre Cultural. Entrada gratuita.</p>	<p><b>28</b> <small>D</small> <small>issabte</small></p> <p><b>Teatro Musical "Casi, casi"</b></p> <p>Per la companyia "Enclavados". 20:00 h. al Centre Cultural. Entrada gratuita.</p>
<p><b>14</b> <small>D</small> <small>issabte</small></p> <p><b>"Arreplega d'Educandos del CIMO"</b></p> <p>17:00 h. al Parc Reis Mags.</p>	<p><b>21</b> <small>D</small> <small>issabte</small></p> <p><b>Concert de Santa Cecília de la BANDA JOVE</b></p> <p>20:00 h. al Centre Cultural. Entrada gratuita.</p>	<p><b>27</b> <small>D</small> <small>ivendres</small></p> <p><b>Concert de Santa Cecília del CIMO</b></p> <p>20:00 h. al Centre Cultural. Entrada gratuita.</p>	<p><b>29</b> <small>D</small> <small>iumenge</small></p> <p><b>Onil Descobreix-lo</b></p> <p>1 jornada de portes obertes dels Museus i Edificis emblemàtics d'Onil. Entrada gratuita.</p>

**IN PRODUCTORA**

www.inproductora.eu

**PRODUCCIONES AUDIOVISUALES FOTOGRAFICAS ILUMINACIÓN ESTUDIO PLATÓ**

comercial@inproductora.eu Av. Constitución, 14 Castilla

**20% DEDTO. BODAS 2014/15**

ASESORÍA INTEGRAL DE EMPRESAS

## FLEONIL S.L.

Fiscal, Laboral, Empresarial y Financiero

Av. Constitución, 27 - 2º Dcha. • fleonil@fleonil.com

Tel. 96 655 78 79 - Fax: 96 556 47 93 • ONIL

## AVENIDA

Librería - Papelería "NINES"

**NUEVA DIRECCIÓN**  
C/ Pared del Real, 6



# ESCAPARATE *Te endulza la Navidad*

Colaboran:



## Escaparate sortea entre sus lectores un magnífico **LOTE NAVIDEÑO**

y dos

## **ROBOTS DE COCINA**

**Maxicook CF-105-S2  
+ FPM250 de Kenwood**

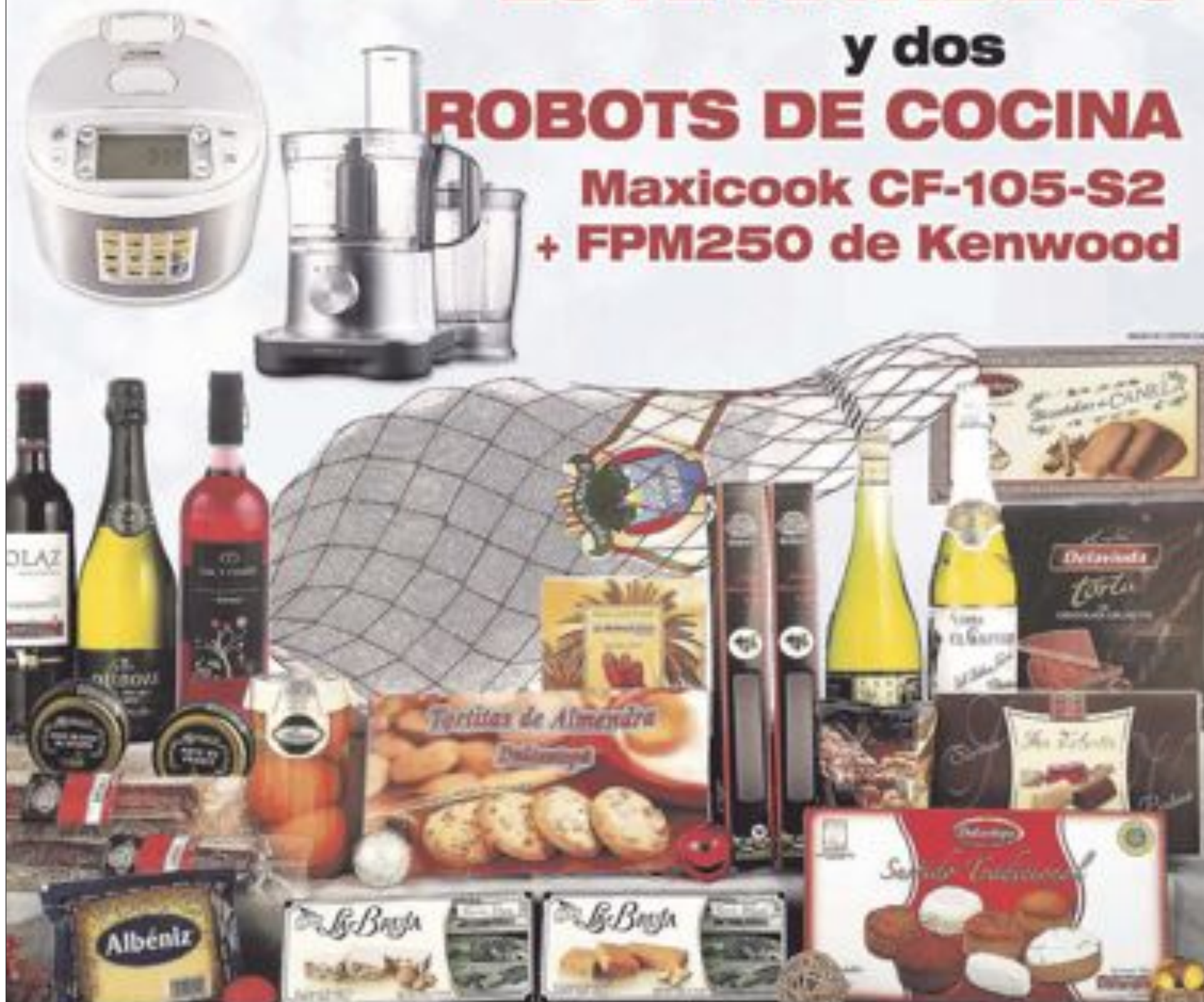

Rellena este cupón y entrégalo a tu quiosquero, o deposítalo en Radio Amorós (Constitución, 17), o envíalo a: ESCAPARATE: Avda. Juan Carlos I, 63, entlo. - 03440 Ibi

Nombre y apellidos:	
Dirección:	
Teléfono:	
Mail:	



ESCAPARATE

*Con el mismo cupón  
entrarás en los dos  
sorteos...*

*Participa y*

# GANA

Sorteo: Máximo 15 de diciembre de 2015. Entrarán en el sorteo todos los cupones recibidos antes del 15 de diciembre de 2015. Sólo se admitirán cupones originales. El nombre de los ganadores se publicará en la edición de Escaparate del día 15 de diciembre de 2015.





# #SOSSAHARA

## FESTIVAL SOLIDARIO AYUDA INUNDACIONES

Sábado 21 de Noviembre. 22:30

En LA FÁBRICA

Avda. de Portugal, 23. Castalla - Alicante

PROYECTO *Extremo*

ENTELÈKIA

sonic blue

SANEY MAERIX DJ-SET

### VENTA ENTRADAS:

ALCOI:



ONIL:



ELI:



CASTALLA:



ENTRADA 5€

FILA 0: 0081-0281-51-0001256828 (DAJLA)

El dinero íntegro de las entradas será entregado a DAJLA, Asociación Solidarios con el Pueblo Saharaui para el envío de Medicamentos y Ayuda en la reconstrucción de los campamentos.

### COLABORAN:

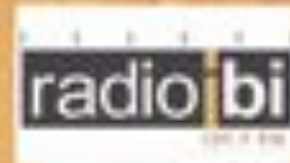
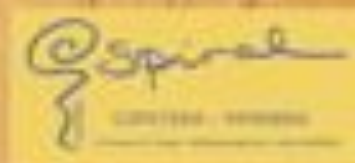



# Deporte

Envía la información de tu equipo, club o logros deportivos personales a: [deportes@escaparatedigital.com](mailto:deportes@escaparatedigital.com)

## El ibense Iván Mayor, doble campeón de España de billar a tres bandas

A sus catorce años de edad, también se ha clasificado para el Campeonato de Europa Sub-17

Paco López. IBI

Este 2015 es, sin duda, el año del joven ibense Iván Mayor, jugador del Club Billar Caseta Nova de Castalla, quien se proclamó en julio ganador del VI Campeonato de España de Billar a tres bandas Sub-15 en el Centro de Alto Rendimiento (CAR) de Los Narejos (Murcia). Tres meses después, y en el mismo lugar, Iván Mayor ha vuelto a proclamarse campeón del XXV Campeonato de España de Billar a tres bandas Sub-17.

En este evento tomaron parte once jugadores, dos de ellos de Baleares, dos de Cataluña, dos de Aragón, dos de Andalucía y tres de la Comunidad Valenciana, provenientes a la Foia de Castalla: el jugador del CB Onil Luis Mira (que cayó en cuartos de final) y los jugadores del CB Caseta Nova Carlos Romero y el que se alzó con la victoria, Iván Mayor.

El ibense se encontró en la gran final con el catalán Sergio Martínez, siendo el resultado de 30 carambolas a 22 en 66 entradas. El colivenc Luis Mira se clasificó en séptimo lugar, y Carlos Romero fue décimo.

### ENTREVISTA

Tras sus dos conquistas en sendos campeonatos nacionales de billar a tres bandas, en las categorías Sub-15 y Sub-17, Iván Mayor responde a las preguntas de Escaparate en la sede del Club de Billar Caseta Nova de Castalla:

**-¿Que hace un chico como tú, de 14 años, en un lugar como éste?**

Practicar un deporte que me ha gustado de toda la vida, gracias a mi padre y a mi hermano, que me trajeron desde pequeño aquí.



Iván Mayor muestra orgulloso sus trofeos y medallas

**-¿Cómo definirías tu juego, tu estilo?**

Tengo una mentalidad ganadora y me gusta siempre estar por delante de mi rival. Si mi rival

alguna vez se coloca por delante mío, para mí sería un reto el intentar superarlo y ponerme de nuevo por delante de él.

**-¿Hay algún jugador que te**

inspire o a quien te gustaría parecerte?

Principalmente, Dani Sánchez y Tayfun Tasdemir son unos de los jugadores que más me gustan, por su estilo de jugar y porque no tienen ningún gesto malo en la mesa.

**-Este 2015 es tu año, puesto que has conseguido dos campeonatos de España Sub-15 y Sub-17. ¿Cuándo empezaste a creer que podías conseguir ser campeón absoluto?**

El año pasado quedé subcampeón de España y, ya este año, eso me ha motivado a entrenarme más y pude conseguir el título de Sub-15. Eso me dio confianza para ganar el Sub-17.

**-¿Cómo son tus entrenamientos? ¿Dónde los sueles hacer? ¿Te ayuda alguien?**

Principalmente los hago aquí, en este club, en Caseta Nova. Me ayuda Javi Gimeno, que es mi entrenador desde pequeño. Y otras veces en el CAR (Centro de Alto Rendimiento) en Murcia; allí entreno con los chavales más jóvenes que hay en España.

**-¿Cuál es tu promedio más alto?**

En entrenamiento, una vez hice 40 carambolas en 43 entradas (0'930 de promedio). Y en competición, en Valencia, 20 carambolas en 20 entradas (el 1 de promedio).

**-Por último, ¿qué próximos objetivos tienes en mente?**

El Campeonato de España Sub-21, que se realizará aquí en enero, en el Club Billar Caseta Nova. Espero hacer unos buenos promedios e intentar quedar entre las diez primeras posiciones. Y, después, también me he clasificado para el Europeo Sub-17, que aún está por definir si será en Francia o Alemania. Espero hacer un buen papel representando a España.

### AGENDA

#### BALONCESTO

**IBI: Sábado 7 de noviembre.- XXIX CAMPEONATO DE LA INMACULADA.** Para benjamines y alevines. Colegio Salesianos, de 9 a 14:00 h.

**ONIL: Sábado 7 de noviembre.- Ale.Mas.: CD ONIL-ELDA 'B'. Polidep. Municipal, a las 9 h.**

**IBI: Sábado 7 de noviembre.- Inf.Mas.: TEIXERETA-CONTESTANO. Polidep. Municipal, a las 9:30 h.**

**ONIL: Sábado 7 de noviembre.- Benjamín: CD ONIL-S.VICENTE PAÚL. Comp. Moros, a las 10:30 h.**

**ONIL: Sábado 7 de noviembre.- Inf.Fem.: CD ONIL-V74 VILLENA. Polidep. Municipal, a las 11 h.**

**ONIL: Sábado 7 de noviembre.- Cad.Fem.: CD ONIL-V74 VILLENA. Polidep. Municipal, a las 13 h.**

**IBI: Sábado 7 de noviembre.- Ale.Mas.: TEIXERETA-ELDA 'A'. Polidep. Municipal, a las 13 h.**

**IBI: Sábado 7 de noviembre.- Ale.Fem.: TEIXERETA-CLIVUSBASKET. Polidep. Municipal, a las 13 h.**

**ONIL: Sábado 7 de noviembre.- Inf.Mas.: CD ONIL-NB ALCOI. Polidep. Municipal, a las 16 h.**

**IBI: Sábado 7 de noviembre.- Sen.Mas.: TEIXERETA-GANDÍA. Polidep. Municipal, a las 19:30 h.**

**ONIL: Domingo 8 de noviembre.- Sen.Mas.: CD ONIL-JJ NOVELDA. Polidep. Municipal, a las 12 h.**

**IBI: Domingo 8 de noviembre.- Cad.Mas.: TEIXERETA-SANT ROC. Polidep. Municipal, a las 12:15 h.**

**IBI: Domingo 8 de noviembre.- Jun.Mas.: TEIXERETA-ELCHE BASQUET. Polidep. Municipal, a las 17 h.**

**CASTALLA: Domingo 8 de noviembre.- Sen.Mas.: CB CASTALLA-JJ NOVELDA. Polidep. Municipal, a las 18:30 h.**

#### FÚTBOL

**IBI: Viernes 6 de noviembre.- Alevín: RAYO IBENSE 'A'-PEÑA MADRIDISTA DE IBI 'A'. Estadio Vilaplana, a las 18:30 h.**

**IBI: Sábado 7 de noviembre.- Benjamín: RAYO IBENSE 'A' y 'B'-PEÑA MADRIDISTA DE IBI 'A' y 'B'. Estadio Vilaplana, a las 10 y a las 11 h.**

**BIAR: Sábado 7 de noviembre.- Pre-benjamín: CD BIARENSE-YECLANO. Estadio Municipal, a las 10:30 h.**

**DONACIONES DE SANGRE**

**CASTALLA.-** Domingo 8 de noviembre. Casa de Cultura, de 9:30 a 13:30 h.

**TIBI.-** Lunes 9 de noviembre. Edificio 3ª Edad, de 17 a 20:30 h.

**IBI.-** Viernes 13 de noviembre. Centro de Salud 2, de 17 a 20:30 h.

**CARBURANTE DE CALIDAD al mejor precio de la comarca**

**majos gasoleos**

**TÚNEL DE LAVADO • TIENDA • SOUVENIRS • ASPIRADORES**

Ctra. Ibi-Villena, Km. 3 (antigua Cooperativa de Ibi)  
Tel. 96 555 36 74 • Ibi • [info@majosgasoleos.com](mailto:info@majosgasoleos.com)

**MUEBLES**

**Sandra**

**OFERTÓN: 595€**

**CHASLONG 2,85 m.**

PUFF, ARCÓN, EXTENSIBLE, RECLINABLE, TELA ANTIMANCHAS

Av. Juan Carlos I, 35 (esq. Parque Giravella) • Ibi • 966 381 373



## BALONCESTO



CB Teixereta Sénior Masculino

## Un partido complicado acaba con la derrota del Teixereta en Moixent

CD MOIXENT 59 56 TEIXE

**Sénior masculino.** Los ibenses se desplazaban el sábado 31 de octubre a Moixent con ganas de resarcirse de la última derrota ante Alcoy. Pero con cuatro bajas se presumía un partido largo y complicado. Pese a eso, buen inicio de los ibenses, que respondían al acierto exterior de Moixent con buenas circulaciones de balón, lo que hacía que el partido estuviera en un pañuelo, llegando al final del primer cuarto con un ajustado 19-20 para el Teixereta.

El segundo cuarto empezaba con intercambio de canastas hasta el minuto 14 con 23 iguales en el marcador. Ahí estuvo el mayor punto de inflexión del partido, cuando los ibenses dejaron de mover el balón y comenzaron un 'yo contra el mundo' que les llevó a perder muchos balones y que los de Moixent pudieran finalizar fáciles contras para endosar un claro parcial de 16-3 para llegar al descanso con un claro 38-25 para los mogentinos.

Llamada al orden en el descanso y órdenes claras de jugar más en equipo, con más movimiento de balón y más confianza en el tiro visitante. Con estas consignas se comenzó el tercer cuarto, donde el Teixe cerró el camino al aro y

comenzó a anotar desde más allá de la línea de 6'75 para entrar de nuevo en el partido. 46-43 para Moixent al final del tercer cuarto y todo por decidir.

El último cuarto fue un intercambio de canastas donde los ibenses nunca acababan de ponerse por delante del electrónico. Llegando a un final a cara o cruz donde nada les salió bien, una antideportiva inexplicable, un mal tiro, un mal pase...

Gran esfuerzo de los ibenses en la segunda parte para acabar muriendo en la orilla. Un horrible criterio arbitral, sin que sirva de excusa para la derrota, pero es difícil jugar cuando los árbitros quieren ser los protagonistas y dejan la sanción de no saber qué van a pitar en cada momento. Ninguno de los dos equipos salió contento con el dúo arbitral.

Ahora toca seguir trabajando para mejorar las desconexiones que hacen a los ibenses tener que remontar continuamente los partidos. Hay que ganar en confianza y saber lo que hacen bien para potenciarlo más. Además, esperan que el recuperar efectivos les haga cometer menos errores y ser más competitivos.

Destacó el debut del junior David García, que ayudó mucho en el partido.

## FÚTBOL SALA



El CD Salesianos Alevín 'B', con su entrenador, Paco Picó

## Cara y cruz en el debut del Club Salesianos Ibi

Escaparate. IBI

Los equipos alevines del Club Salesianos Ibi debutaban el pasado fin de semana con desigual suerte. Por un lado, el Alevín 'A' caía derrotado frente al San Juan 'A' por 1 a 2 en un encuentro en el que los de Paco Santoyo desaprovecharon clarísimas ocasiones para haberse llevado la victoria y en las postrimerías del partido encajaban un gol para dejarse los tres puntos en el Derramador.

Una lástima, pues disputaron un gran encuentro, pero la pelota en esta ocasión no quiso entrar en varias y claras ocasiones.

Por otro lado, más fácil lo tuvo el Alevín 'B' que se impo-

nía por 1 a 6 en Castalla en un encuentro en el que al descanso vencían por 0 a 5.

Esta semana, con motivo de la celebración del Trofeo de la Inmaculada, el sábado 7 de noviembre, ambos equipos adelantarán sus respectivos encuentros.

Por un lado, el Alevín 'B' recibió al Mutxamel el jueves 5 de noviembre en la pista 3 del polideportivo Derramador, mientras que el partido del Alevín 'A' en El Campello queda aplazado.

Destacar también que el Prebenjamín, aprovechando la disputa del Trofeo de la Inmaculada, jugará un amistoso en las instalaciones del colegio, el sábado día 7 a las 11 de la mañana frente al equipo de Castalla.

## BALONCESTO

## Empieza a dar sus frutos el trabajo del CD Onil

Escaparate. ONIL

Esta semana el trabajo realizado en los equipos del Club Deportivo Onil empieza a dar sus frutos. El Sénior 'A' ganó a domicilio frente al Albufereta en un apretado partido, mientras que el Sénior de primera zonal obtuvo una merecida victoria contra el Canals, con una trabajada y cimentada defensa.

También ganaron el Júnior, Cadete e infantiles masculinos, demostrando que los entrenamientos y metodologías de equipo trabajadas funcionan. En cuanto al Sénior femenino Valle del Juguete, sigue mejorando a

pesar que esta semana sufrió en casa. En esta ocasión, se perdió de trece puntos contra un equipo de la tradición del PC Valencia (44-57).

## Infantil femenino

Resaltar el trabajo de las infantiles que, aun perdiendo de muchos puntos, no dejaron de luchar hasta el último balón, formando un equipo y terminando con una gran sonrisa, señal del ansia por seguir disfrutando por mejorar.

Estas son las bases del juego en el CD Onil, "porque lo importante no es ser mejor que otros, sino ser mejor que ayer".



## AGENDA

## FÚTBOL

**IBI: Sábado 7 de noviembre.**- Alevín: RAYO IBENSE 'B'-PEÑA MADRIDISTA DE IBI 'B'. Estadio Vilaplana, a las 11 h.

**BIAR: Sábado 7 de noviembre.**- Cadete: CD BIARENSE-UD ONIL. Estadio Municipal, a las 12 h.

**IBI: Sábado 7 de noviembre.**- Infantil: RAYO IBENSE-PEÑA MADRIDISTA DE IBI. Estadio Vilaplana, a las 12:15 h.

**BIAR: Sábado 7 de noviembre.**- Juvenil: CD BIARENSE-CF ALCOI. Estadio Municipal, a las 15:45 h.

**CASTALLA: Sábado 7 de noviembre.**- Senior: CF CASTALLA-BENIGÀNIM 'B'. Estadio Municipal, a las 17 h.

**BIAR: Sábado 7 de noviembre.**- Infantil: CD BIARENSE-UD ONIL. Estadio Municipal, a las 17:30 h.

**CASTALLA: Domingo 8 de noviembre.**- Benjamín y Alevín: CF CASTALLA-PETRELENSE 'A'. Estadio Municipal, a las 10 y 11:15 h.

**IBI: Domingo 8 de noviembre.**- Juvenil: PEÑA MADRIDISTA DE IBI-SAX. Estadio Vilaplana, a las 11 h.

**IBI: Domingo 8 de noviembre.**- Sénior: PEÑA MADRIDISTA DE IBI-CD BOCAIRENT. Estadio Vilaplana, a las 17:30 h.

## FÚTBOL SALA

IBI: LIGA LOCAL - 3ª jornada

**Viernes 6 de noviembre.**-

21 h. pab. 2: LA GRANJA-STIL PICT.

22 h. pab. 1: TIBI FS-BAR IDEAL

22 h. pab. 2: LQNPS-LA PRIATELA

**Domingo 8 de noviembre.**-

10 h. pab. 1: AUTOESC. IBI-AC MILÁN

**CASTALLA: Viernes 6 de noviembre.**- Benjamín: CFS CASTALLA 'B'-L'ALFÀS DEL PI. Polid. Municipal, a las 18:30 h.

**CASTALLA: Viernes 6 de noviembre.**- Infantil: CFS CASTALLA-UD IBENSE. Polid. Municipal, a las 19:30 h.

**CASTALLA: Viernes 6 de noviembre.**- Alevín: CFS CASTALLA 'A'-SMM NOVELDA. Polidep. Municipal, a las 20:30 h.

**IBI: Sábado 7 de noviembre.**- XXIX CAMPEONATO DE LA INMACULADA. Para benjamines y alevines. Colegio Salesianos, de 9 a 14 h.

**CASTALLA: Sábado 7 de noviembre.**- Alevín: CFS CASTALLA 'B'-CD HORADADA. Polid. Municipal, a las 10:45 h.

**IBI: Sábado 7 de noviembre.**- Prebenjamín: CD SALESIANOS-CASTALLA. Colegio Salesiano, a las 11 h.

**CASTALLA: Sábado 7 de noviembre.**- Benjamín: CFS CASTALLA 'A'-CD HORADADA. Polid. Municipal, a las 12 h.

**BIAR: Sábado 7 de noviembre.**- Juvenil: CFS BIAR-CARRÚS. Polidep. Municipal, a las 13 h.

**CASTALLA: Sábado 7 de noviembre.**- Juvenil: CFS CASTALLA-SMM NOVELDA. Polid. Municipal, a las 16:15 h.

**BIAR: Sábado 7 de noviembre.**- Senior: CFS BIAR-AKRA SALA. Polidep. Municipal, a las 18:30 h.

¿Todavía no nos conoces?

escuela  
DE FOTOGRAFOS.COM

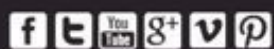

Telf. 96 655 27 90 - 629 37 45 76 - info@escueladefotografos.com



AGENDA

FISICOCULTURISMO

**FÚTBOL SALA**

**CASTALLA: Sábado 7 de noviembre.-**  
Sen.Fem.: CFS CASTALLA-CF ELCHE  
'B'. Polid. Municipal, a las 19:15 h.

**CASTALLA: Domingo 8 de noviembre.-**  
Cadete: CFS CASTALLA-AKRA SALA.  
Polid. Municipal, a las 10 h.

**CASTALLA: Domingo 8 de noviembre.-**  
Infantil: CFS CASTALLA 'A'-AKRA  
SALA. Polid. Municipal, a las 11:15 h.

**CASTALLA: Domingo 8 de noviembre.-**  
Senior Pref.: CFS CASTALLA-AT.  
ALBATERA. Polid. Municipal, a las  
12:30 h.

**CICLISMO**

**IBI: Domingo 8 de noviembre.-** I  
SUBIDA AL REFUGIO BTT. Contra-  
reloj e individual. Organiza: AVV La  
Dulzura. **PRUEBA SUSPENDIDA.**

**VOLEIBOL**

**BIAR: Sábado 7 de noviembre.-** Cad.Fem.:  
CD BIARENSE-CV ROJALES. Polid.  
Municipal, a las 10:30 h.

**BIAR: Sábado 7 de noviembre.-** Sen.Fem.:  
CD BIARENSE-CV SAN VICENTE.  
Polid. Municipal, a las 16 h.

**BILLAR**

**CASTALLA: Sábado 7 de noviembre.-** 1ª  
Div.: CB CASTALLA-CB ALCOY. Club de  
Billar (junto Polidep.), a las 16:30 h.

**FRONTENIS**

**CASTALLA: Sábado 7 de noviembre.-** 1ª  
Div.: CF CASTALLA-CF ELCHE. Polid.  
Municipal, a las 16:30 h.

**CASTALLA: Domingo 8 de noviembre.-**  
Div. Honor: CF CASTALLA-CF ELCHE.  
Polid. Municipal, a las 10 h.

**SENDERISMO**

**IBI: Domingo 8 de noviembre.-** SIERRA  
DE MARIOLA, CIMA DEL MONT-  
CABRER. Organiza: Amics de les  
Muntanyes. Salida: Patronato (Av.  
Joaquín Vilanova), a las 7:30 h.

**CASTALLA: Domingo 15 de noviembre.-**  
BARRANC DE COCONS-BEC DE  
L'ÀGUILA-MINETES D'OCRE (MUT-  
XAMEL-SANT VICENTE). Salida: Bar  
Argentina, a las 8 h.



José Luis Gironés (Giro), el primero por la izquierda, junto al resto de clasificados en el XLVII Campeonato de España de Fisicoculturismo y Fitness

# Giro, el sexto mejor de España

El XLVII Campeonato de Fisicoculturismo se disputó el 30 y 31 de octubre en Cartagena

C.M.R. IBI

El culturista ibense José Luis Gironés (*Giro*), del gimnasio Energym, se clasificó en la sexta posición de la categoría Máster semipesados en el XLVII Campeonato de España de Fisicoculturismo y Fitness, disputado los días 30 y 31 de octubre en Car-

tagena (Murcia). Con un total de quince competidores en su categoría, *Giro* representó a la Comunidad Valenciana, selección que se clasificó en el primer puesto por comunidades.

El ibense explica que el objetivo era pasar a la final y eso fue lo que se consiguió, de modo que está muy contento y

satisfecho con esta temporada en la que ha demostrado estar en una excelente forma física.

*Giro* desea agradecer el respaldo de compañeros de gimnasio, familiares y amigos, pues de una manera u otra todos han estado animándole en las competiciones, apoyándole en los entrenamientos y alentándole

siempre para rubricar una temporada tan completa como ésta.

El fisicoculturista ibense quiere agradecer especialmente la presencia constante y el apoyo de su "ayudante más incondicional", su hijo Abel, "que ha estado conmigo en todo momento y, sin darse cuenta aún, me motiva día tras día".

## La comparsa Maseros de Castalla alberga la entrega de trofeos del séptimo Circuito de BTT Montañas Alicantinas

El sábado 24 de octubre se celebró, en la comparsa Maseros de Castalla, la gala de entrega de trofeos del VII Circuito de BTT Montañas Alicantinas.

Los corredores de la Foia que recogieron trofeos fueron:

-Andrés Sánchez Martínez, del CC Ibense, recogió el trofeo de campeón de Máster 45.

-Fernando Bernabeu Ortuño, vecino de Castalla, del equipo Masterbike, recogió el trofeo de subcampeón de Máster 40.



**INTERSPORT SPORT TONO**

Slouchers mujer **65€**

Reebok Princess **49€**

Mike son of force **58€**

Converse **57€**

Adidas Superstar **69,95€**

**EN NOVIEMBRE NOS CALZAMOS DE BLANCO**

**TIENDA SHOP**

OFERTAS - STOCK - ULTIMAS UNIDADES

Poi: La Marjal - C/ Tramuntana, 13 - 96 556 44 71

Horario: de lunes a sábado, de 9:30 a 14:00 h. y de 17:00 a 21:00 h.

www.sporttono.com



# Reparto de puntos en el derbi comarcal entre la UD Onil y la Peña Madridista de Ibi (2-2)

UD ONIL 2 2 PEÑA

**UD ONIL:** Agustín, Jorge, Mesa, Fran, Migue, Perona, Simón, Edu, Maño, Ferni y Rafa. También jugaron: Antonio, José Fernando, Álvaro, Cristian y Toni.

**PEÑA MADRIDISTA DE IBI:** Serrano, Blas, José, Agustín, Ibáñez, José Carlos, Juanito, Juanfran, Luis, Diego y Batistuta. Suplentes: Germán y El Haj.

**Goles:** 0-1, Juanfran; 1-1, Simón; 1-2, Diego; 2-2, Edu.

**Comentario:** En la tarde del sábado 31 de octubre se disputó el encuentro entre la UD Onil y la Peña Madridista de Ibi, dos conjuntos que necesitaban la victoria para poder escalar posiciones en la clasificación.

Durante los primeros minutos del partido no hubo un claro dominador del juego, habiendo ocasiones para los dos equipos. Sin embargo, en el minuto 30 se adelantaría en el marcador el conjunto ibense, gracias a un gol de falta directa de Juanfran. Después del gol visitante, el equipo local dispuso de sus mejores ocasiones, todas ellas sin premio, con lo que se llegó al descanso con 0-1.

Tras la reanudación, un acercamiento del conjunto local empató el marcador tras un penalti lanzado por Simón. Después de

unos minutos de desconcierto entre los dos conjuntos, la Peña Madridista tomaba las riendas del partido y volvía a ponerse por delante en el marcador gracias a un penalti provocado por Germán que materializaba Diego.

Cerca del final del partido, y en una jugada al borde del área, Edu marcaba el gol del empate y con este 2-2 se llegaría al final del encuentro.

Para los ibenses, partido que se escapa en los minutos finales pero que, sin embargo, jornada a jornada se ve la mejora del equipo a pesar de las bajas.

Para el entrenador de la UD Onil, el equipo esta siendo perjudicado en los últimos partidos por parte de los colegiados.

## CLASIFICACIÓN

2º Reg. Gr. 11	PTS	PJ	PG	PE	PP
1 U.D.F. SAX	19	7	6	1	0
2 MURO C.F. 'B'	17	7	5	2	0
3 U.D. RAYO IBENSE 'B'	14	7	4	2	1
4 C.D. BOCAIRENTE	14	7	4	2	1
5 C.F. CASTALLA	11	7	3	2	2
6 C.D. ALBAIDENSE	11	7	3	2	2
7 CARAMANCHEL 'A'	10	7	3	1	3
8 C.D. VEDRUNA 'A'	10	7	3	1	3
9 U.D. ONIL	9	7	2	3	2
10 U.D. BENIGANIM 'B'	8	7	2	2	3
11 VILLENA C.F. 'B'	7	7	1	4	2
12 BENIARRES C.F.	7	7	1	4	2
13 COCENTAINA C.F.	5	7	1	2	4
14 C.F. AYELO	4	7	0	4	3
15 PEÑA MADRIDISTA IBI	3	7	0	3	4
16 U.D. MONTAVERNER	1	7	0	1	6



Los jugadores de la UD Onil lucieron una camiseta con mensajes de ánimo para Óscar, recientemente lesionado



Once inicial de la Peña Madridista de Ibi en el partido contra la UD Onil, disputado el sábado 31 de octubre

## El CF Castalla suma un punto en Villena

VILLENA 0 0 CASTALLA

**CF CASTALLA:** Ferri, Mosso, Amín, José Luis, Jesús, Adri, Ángel, Sergio, Moreno, Juan Antonio y Álvaro. También jugaron: Tito, Luis, Josepe y Jordi.

**Árbitro:** Andrés Mira Ortiz. Regular.

**Comentario (José Payá/CASTALLA):** Partido muy disputado en Villena, con dos partes para

cada equipo. En la primera parte fue superior el Villena y en la segunda lo fue el Castalla.

Los visitantes fueron con algunas bajas, que sin embargo estuvieron muy bien suplidas por jugadores juveniles. El equipo castallense sigue sumando y acumula dos partidos seguidos con la portería a cero. Las dos siguientes jornadas se juegan en casa, la primera el sábado 7 de noviembre a las 17:00 horas contra Benigànim B.



Equipo CF Castalla Sénior

FOTO: RAULFUSTERES

**EJuster**  
ENRIQUE JUAN FUSTER  
fotógrafo

Vicente Alexandre, 4 IBI  
Tel. 96 555 20 70  
www.ejuster.com

REPORTAJE SOCIAL  
ESTUDIO FOTOGRAFICO  
FOTOGRAFIA INDUSTRIAL  
DVD INTERACTIVOS

**LLEDU**  
Fotografo

Calle Convento 14 CASTALLA  
TF. 965560850  
www.lledufotografo.com

No l'abandones  
Ell mai no ho faria

ESCAPARATE



FÚTBOL

# El Rayo Ibense tumba al líder en el Vilaplana

El conjunto rojillo acumula cuatro jornadas poniendo el cerrojo; Rubén Plaza protagoniza el saque de honor

**RAYO 1 0 AT. SAGUNTINO**

**RAYO IBENSE:** Alentado; Requena, Aitor Carratalá, Carrión; Saúl, Elías, Beibel, Navarro; Jordi Carrión (Glodie, min. 86) y Rafa Pina.

**Goles:** 1-0, Saúl (53').

**Árbitro:** López Larrosa. Amonestó por el Rayo a Rafa Pina, Jordi Carrión, Aitor Carratalá, Requena y Saúl. En el At. Saguntino la vieron Néstor, Trilles y Marín. Expulsó a los dos entrenadores. Marcos Camacho y David Gutiérrez, ambos ya amonestados en la primera mitad, vieron la segunda amarilla en el tiempo de descanso.

**Incidencias:** En los prolegómenos del partido, el ciclista Rubén Plaza hizo el saque de honor ante la parroquia ibense, que le tributó una ovación de lujo.

**Comentario (Raúl Pina/IBI):** El Rayo Ibense está tocado por una varita mágica, que no es otra que la del trabajo y la ilusión. El domingo 1 de noviembre volvió a ratificar que esto ya no es una casualidad, sino el fruto de un equipo bien entrenado y que sabe a lo que juega. Administra los tiempos de los partidos, en función de su momento o según ofrezca el rival.

El At. Saguntino sólo puso en apuros en una ocasión a Alentado, que corroboró el gran guardameta que es. El portero del Rayo ha puesto el cerrojo y suma ya cuatro partidos dejando la puerta a cero.

En los primeros minutos, el Rayo trató de buscar las asociaciones para acercarse al marco contrario. De hecho, en una de esas, Beibel pegó un latigazo que salió fuera. También hubo opciones Saúl y Jordi Carrión, pero la definición no era certera.

Por su parte, el Saguntino fabricó el peligro a balón parado. Sin embargo, no supo aprovechar las acciones de pizarra. Con todo, Gámez puso a prueba a Alentado y éste no falló. Se tiró



Once inicial del Rayo Ibense en el partido contra el Atlético Saguntino



Saúl fue el autor del único gol



El ciclista ibense Rubén Plaza protagonizó el saque de honor del partido



Rubén Plaza y su hijo, junto al capitán y el presidente del Rayo

**CLASIFICACIÓN**

3ª División Gr. VI	PTS	PJ	PG	PE	PP
1 ONTINYENT C.F.	27	12	9	0	3
2 AT. SAGUNTINO	26	12	8	2	2
3 ELCHE C.F. SAD 'B'	26	12	8	2	2
4 C.F. TORRE LEVANTE	22	12	6	4	2
5 U.D. ALZIRA	21	12	6	3	3
6 NOVELDA C.F.	19	12	5	4	3
7 U.D. RAYO IBENSE	19	12	5	4	3
8 CREVILLENTE DEP.	17	12	5	2	5
9 R. COLON VALENCIA	16	12	5	1	6
10 C.F. BORRIOL	15	12	4	3	5
11 VILLARREAL SAD 'C'	15	12	2	9	1
12 PATERNA C.F.	15	12	3	6	3
13 MURO C.F.	13	12	3	4	5
14 C.D. CASTELLON SAD	13	12	3	4	5
15 ORIHUELA C.F.	13	12	3	4	5
16 U.D. BENIGANIM	11	12	2	5	5
17 C.D. TORREVIEJA	10	12	2	4	6
18 C.D. BUÑOL	9	12	2	3	7
19 F.C. JOVE ESPAÑOL	8	12	1	5	6
20 C.D. ACERO	8	12	1	5	6

abajo y con la manopla sacó un balón, que acabó estrellándose en el travesaño.

Tras el descanso, el Rayo Ibense quiso aumentar la intensidad de su juego y no dejar maniobrar al Saguntino. Si el líder cogía oxígeno, los rojillos

acababan pagándolo. Eso no sucedió, puesto que una triangulación por el perfil izquierdo acabó en el carril central.

Ahí apareció Rafa Pina para rematar desde el interior del área. Lluna sacó el esférico en primera instancia, aunque el

rechace cayó a los pies de Saúl, que no perdonó.

Con el gol y con el encuentro a favor de obra, el Rayo aguantó todos los envites del Saguntino y sumó tres puntos de oro, que sitúan a los jugueteros a una victoria del play-off.

**TODO PRENSA**  
Reparto a empresas y comercios  
AVDA. DE LA PAZ, 10 • IBI  
TEL. 673 045 206

**de papel**  
Kiosco Montilla desde 1967  
Mercado Central - Puesto nº 1  
y C/. Dr. Ferrán, 1  
Tel. Fax: 96 655 20 78 • IBI  
dequiosco@terra.es

**unicef**

**Quiosco Les Eres, 27**  
Tel. 96 55 13 67 • C/ Les Eres, 27 • 03440  
Prensa • Revistas • Quinielas  
TABACO, CAVA, QUINIELAS Y REVISTAS, ARTÍCULOS DE REGALO, PAPELERÍA  
C/ COMUNEROS DE CASTILLA, 2  
IBI 03440  
ALICANTE  
T. 965 350 886

**FOTÓGRAFOS**  
CyC  
Ángel 639262075  
Sagrario 693104622  
cycfotografos@hotmail.com  
Todo tipo de impresión fotográfica y reportajes.  
Síguenos en facebook  
chicano casarejos



# Marcos Camacho, entrenador del Rayo Ibense: “Los equipos empiezan a mirarnos con lupa”



Marcos Camacho, entrenador del Rayo Ibense (izquierda), junto al presidente del club, Alejandro Tortosa

Raúl Pina. IBI

El retorno del Rayo Ibense a Tercera División no ha podido ser mejor, sobre todo si tenemos en cuenta las sensaciones que está dejando el equipo en las últimas jornadas.

Los grandes culpables de ello son los jugadores, pero el director de la orquesta, Marcos Camacho, también está sabiendo tutelar desde el banquillo a los artistas.

Llegó en julio sin hacer ruido y con el aval de haber hecho campeón al Canals en el Grupo III de Preferente, al que dejó a las puertas del ascenso. Además, fue elegido mejor entrenador de esa categoría en los galardones que otorga Golsmedia.

Conoce bien el trasfondo del fútbol donde priman los obreros y no existen las estrellas mediáticas. Es el escenario alejado de los focos de los grandes medios, donde con la humildad por bandera se forjan aquellos entrenadores que no cuentan con las oportunidades que otros sí tienen sólo por brillar en la etapa de futbolista.

Marcos Camacho es un jornalero del otro fútbol que, con paciencia, esfuerzo y sacrificio, aguarda la oportunidad para dar el salto y continuar creciendo como técnico.

El Rayo Ibense, si no cambian las cosas, puede ser el trampolín perfecto.

**¿Cómo está siendo esta primera experiencia de entrenar en Tercera División al Rayo?**

Llevaba siete temporadas en Preferente y se nota el salto de categoría. Estoy contento porque en Ibi me acogieron con los brazos abiertos. Por ahora estamos dentro del objetivo.

**El equipo ha ido de menos a más...**

Prácticamente es el mismo Rayo del año pasado con dos incorporaciones y comenzamos la pretemporada con muchos jugadores lesionados, que habían acumulado muchos minutos. Algunos futbolistas importantes no pudieron hacer nada en verano y comenzamos con no habituales, incluso con juveniles.

**No obstante, la adaptación del grupo a la Tercera está siendo muy rápida, ¿no es así?**

La mayoría de jugadores son de la temporada pasada, así que ya tienes una parte del camino hecho. Les metimos en la cabeza que no era la misma categoría y que teníamos que adaptarnos a ella. En Tercera el Rayo es un equipo nuevo y aunque disponemos de jugadores como Carrión o Elías que han jugado en superior categoría, la adapta-

ción requiere de un tiempo y estamos en ello. Por ahora las cosas están saliendo bien.

**¿Ha notado hambre de fútbol en Ibi?**

Vengo a Ibi desde que estaba en Canals y faltaba poco para acabar la liga. Desde el primer día noté un ambiente espectacular. En la presentación se notó que la gente tiene ganas de fútbol. Y si a eso le añades que el equipo va mejor de lo que esperábamos, esto acaba por enganchar todavía más.

**“Queremos alcanzar cuanto antes los 42 o 43 puntos; y a partir de ahí no nos quedaremos parados y marcaremos otro objetivo, aparte de mantener la categoría”**

**Sin perder la perspectiva actual, ¿el objetivo es la permanencia?**

Desde el principio nos marcamos mantener la categoría. Queremos alcanzar cuanto antes los 42-43 puntos; y a partir de ahí no nos quedaremos parados y marcaremos otro objetivo. Tampoco hay que ponerse objetivos complicados de conseguir. Iremos paso a paso y luego veremos qué somos capaces de hacer.

**¿Qué estilo o paradigma futbolístico es el que le gusta a Marcos Camacho?**

El tipo de fútbol que me agrada es el de tener el balón para que el desgaste físico sea menor. Por circunstancias de equipo propio o del rival, en momentos puntuales no lo puedes tener. Si tratas bien el balón, el balón te trata bien a ti.

**¿Algún referente en los banquillos?**

Es anecdótico, pero siempre he sido simpatizante del Atlético de Madrid. Me gusta el derroche de trabajo de sus jugadores y está claro que así también puedes mantener el balón muchas veces. Me decantaría por estilo del Atlético de Madrid y sobre todo por el del Cholo Simeone.

**¿Cuáles son los candidatos al ascenso?**

Si tuviera que apostar por cuatro equipos para disputar la promoción, lo haría por el Ontinyent, At. Saguntino y no descartaría al Castellón y al Novelda.

**LAYNDON**  
cineclub

TODOS LOS JUEVES A LAS 21:00 H  
Apertura de puertas a las 20:30 H

**noviembre 2015** IBI

**TEATRO RÍO**  
Entrada libre

**ENEMY**  
JUEVES 12 DE NOV.

**EL APARTAMENTO**  
JUEVES 19 DE NOV.

**ACORDES Y DESACUERDOS**  
JUEVES 26 DE NOV.

**V.O.S.E.**

SEGUIDO DEL CONCIERTO DE  
TRIBUTU A GRAPPELLI  
en TETERIA LA GOULETTE



25 ANIVERSARIO CENTRE EXCURSIONISTA AMICS DE LES MUNTANYES / 1990-2015



Patricia Vilanova i Teresa Escalé

25 ANIVERSARIO CENTRE EXCURSIONISTA AMICS DE LES MUNTANYES / 1990-2015



# ESCÁPATE



Durante todo el mes de noviembre, tercera ruta de la tapa en Casalla

Pág. 29

## LIBROS

### ASALTO A LAS PANADERÍAS HARUKI MURAKAMI

Una noche, muy tarde, acosada por un repentino ataque de hambre, una pareja que apenas ha empezado a convivir y casi no tiene comida en casa decide salir a buscar donde poder saciarse. El hombre confiesa a su compañera que ya ha sufrido otro episodio similar en el pasado, resuelto con el asalto a una panadería, donde él y un amigo, pudieron comer pan hasta hartarse. Desahogada, la pareja cede a la presión del hambre y sale a la noche con una vieja escopeta, buscando el olor a pan.

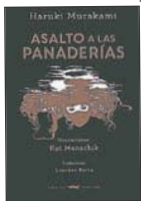

### LOS MÁS LEÍDOS

El regreso del Catón.....Matilde Asensi  
La chica del tren.....Paula Hawkins  
Lo que no te mata te hace más fuerte.....D.Lagercrantz  
El secreto de la modelo extraviada.....Eduardo Mendoza  
Pureza.....Jonathan Franzen  
Librerías consultadas: Miralles, Plumier

E-MAIL: info@libreriaplumier.com

## PLUMIER

Colaborador en la crónica literaria  
Constitución, 6 AC • Tel. 96 555 05 16 • IBI

## DISCOS

### NOCTURNAL AMARAL

Nocturnal es el séptimo álbum de estudio de Amaral, que en principio se iba a publicar en 2014 tras el estreno del single *Ratona* a inicios de ese año, pero que se retrasó a octubre de 2015. El tema mencionado al final no entra en el tracklist definitivo. Temas compuestos por Eva Amaral y Juan Aguirre en los estudios O Gato Negro de Madrid, y producidos por ellos mismos junto a Chris Taylor (que también toca el bajo) de Bluebarn Studios. Como primer single oficial, *Llévame muy lejos*.



### LOS MÁS OÍDOS

Rumba a lo desconocido.....Estopa  
México.....Julio Iglesias  
Planeta azul.....Ruth Lorenzo  
Confident.....Demi Lovato  
El mundo y los amantes inocentes.....Pablo López



## DVD

### BLIND

DIR.: ESKIL VOGT

Después de perder la vista, Ingrid casi nunca sale de su piso. Todavía recuerda cómo es el mundo donde vivía, pero las imágenes que antes eran muy claras empiezan a ser sustituidas por visiones cada vez más borrosas. Ingrid sospecha que su marido Morten no siempre va a trabajar cuando se despierta de ella. ¿No se quedará en el piso para observarla a escondidas? Y cuando dice que escribe correos electrónicos para la oficina, ¿no estará en realidad chateando con su amante?

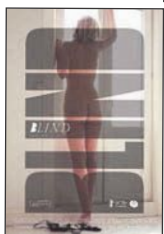

### NOVEDADES

El padre.....Fatih Akin  
Los caballos de Dios.....Nabil Ayouch  
Retratos de familia.....Anthony Chen  
Ahora o nunca.....María Ripoll  
Espías.....Paul Feig



## Mesa para Dos estrena su nuevo show con música de la Movida

El sábado 7 de noviembre en la Casa de Cultura de Castalla

El grupo de pop-rock Mesa para Dos, con músicos de la comarca de la Foia, presenta el sábado 7 de noviembre a las 20:00 horas en la Casa de Cultura de Castalla, un nuevo espectáculo ambientado en la Movida de los 80, a beneficio de la asociación local contra el cáncer, Ágora.

En este original show, Mesa para Dos se ha dejado llevar por la época dorada de nuestro país, musicalmente hablando, los años 80, cuando en Madrid empezaban a vibrar nuevos sonidos y la cultura emergía y se propagaba rápidamente por toda España.

Mesa para Dos se reinventa en esta 'movida', mezclando varias disciplinas en un mismo espectáculo: teatro, danza y música,

mucha música, harán viajar al espectador 30 años atrás.

Fuentes del grupo anuncian que 'Mesa para Dos en la Movida de los 80' no es simplemente un concierto, pero tampoco un musical, "ya que los actores no cantan y los músicos no actúan".

Canciones como 'Enamorado de la moda juvenil', de Radio Futura, 'Las chicas son guerreras', de Coz, 'El ritmo del garaje', de Loquillo y los Trogloditas' y un largo etcétera de himnos y grupos musicales de la época, como Alaska, Duncan Dhu, La Frontera, Nacha Pop, Objetivo Birmania, animarán al espectador, sea de la edad que sea, a mover sus caderas.

En este proyecto ha colaborado

el actor Iván Vidal, del grupo de teatro Font Viva de Ibi, que en esta ocasión actúa con su pequeño Andreu Vidal.

Así, un padre y su hijo nos introducirán en la historia, mientras la bailarina Ángela Cárcelos hará ver las luces y sombras de aquellos maravillosos años.

### Nuevo disco

En definitiva, Mesa para Dos ofrece al público de su casa, de su tierra, la posibilidad de ver el estreno de este espectáculo que recorrerá distintos puntos del país, al tiempo que la banda anuncia que ya ha empezado a dar las primeras pinceladas a las canciones que darán forma a su segundo trabajo discográfico.

## III FESTIVAL CORAL

### Vila d'Onil

SÁBADO 7 DE NOVIEMBRE DE 2015  
A LAS 20:00  
CONVENTO MONJAS JUSTINIANAS

CORALES PARTICIPANTES:

- MASSA CORAL MARE DE DÉU DE GRACIA - BIAR
- CORAL POLIFÓNICA SALVADOR RUIZ DE LUNA - TALAVERA DE LA REINA
- CORAL POLIFÓNICA CRISTÓBAL PASTOR D'ONIL

con la colaboración de:

Patrocinado por:

## AGENDA



### EXPOSICIONES

**IBI: Hasta el 8 de noviembre.-** Exposición: CARLES SALVADOR I EL SEU TEMPS. ELS ESCRIP-TORS VALENCIANS: MEMÒRIA I MODERNITAT. Centro Cultural.

**ONIL: Hasta el 9 de noviembre.-** BALCOLIVENC 2015. ART AL BALCÓ. Movimiento de Pintura Biarense y Taller de Dibujo y Pintura de Onil. Calles y plazas del municipio.

**ONIL: Hasta el 23 de diciembre.-** KINETOSCOPIO DE PAPEL. Exposición colectiva. Cafetería Temptacions.

**ONIL: Exposición fotográfica perma-nente: ONIL EN EL TIEMPO.** Pala-cio del Marqués de Dos Aguas.



### MÚSICA

**ONIL: Sábado 7 de noviembre.-** III FESTIVAL CORAL VILA D'ONIL. Convento de las monjas Justinia-nas, a las 20 h. (ver página 13).

**CASTALLA: Sábado 7 de noviem-bre.-** MESA PARA DOS EN LA MOVIDA DE LOS 80. Casa de Cultura, a las 20 h. (ver pág. 28)

**IBI: Domingo 8 de noviembre.-** VI GALA BENÉFICA a beneficio de Cáritas Santiago Apóstol. Teatro Río, a las 18 h.

**IBI: Sábado 14 de noviembre.-** FES-TIVAL ACODIP. Con las actuacio-nes de la DOLÇA PARRANDA DE TIBI y la PARRANDA DE CASTA-LLA. Teatro Río, a las 19 h.



### DANZA

**CASTALLA: Sábado 14 de noviem-bre.-** Gala benéfica, a beneficio de la Asociación Ágora, con la actuación de TABLAO FLAMEN-CO. Auditorio, a las 19 h.



### TEATRO

**IBI: Viernes 13 de noviembre.-** *Angoixa Teatre* presenta ANGOI-XA. A beneficio de la Protectora de Animales de Ibi. Centro Cul-tural, a las 20:30 h.

**IBI: Viernes 13 de noviembre.-** Raquel López presenta CUENTOS DE DOBLE FILO. Espectáculo de cuentos para adultos. Museo del Juguete, a las 21:30 h.

**IBI: Sábado 21 de noviembre.-** *Alberto San Juan* presenta AUTORRETRATO DE UN JOVEN CAPITALISTA ESPAÑOL. Teatro Río, a las 20 h.



### CINE

**IBI: Sábado 7 de noviembre.-** Pro-yección del documental de la BBC: LA CONQUISTA DEL CERVI-NO. Organiza: Centre Excursionis-ta Amics de les Muntanyes. Sede de la Asociación (C/ Vicente Alei-xandre, 12), a las 19 h.

**IBI: Jueves 12 de noviembre.-** Cine Club Layndon: ENEMY. Teatro Río, a las 21 h.



### LITERATURA

**CASTALLA: Viernes 6 de noviembre.-** Presentación de una nueva edi-ción de LES RONDALLES D'EN-RIC VALOR. Casa de Cultura, a las 18 h. Organiza: Centre Cultural Castellut.



AGENDA

**IBI: Viernes 6 de noviembre.-** Presentación del libro **BOLETS DEL PAÍS VALENCIÀ**, de Antoni Belda Antolí. Museo de la Biodiversidad, a las 19:30 h.

**FIESTAS-FERIAS**

**BIAR: Sábado 7 y domingo 8 de noviembre.-** MIG ANY FESTER (ver página 12).

**JORNADAS**

**IBI: Hasta el 29 de noviembre.-** X JORNADAS MICOLÓGICAS. Exposiciones, charlas, excursiones, talleres. Museo de la Biodiversidad.

**CURSOS-TALLERES**

**CASTALLA: Del 13 de noviembre al 4 de diciembre.-** Taller: INTERNET PARA MEJORAR EN LAS COMPETENCIAS ESCOLARES. POSIBILIDADES Y RIESGOS DE LAS REDES SOCIALES. A partir de 10 años. Casa de Cultura, los viernes de 18:30 a 20:30 h. Inscripciones hasta el 10 de noviembre.

**CONCURSOS**

**IBI: I Concurso de Marcapáginas de Plumier.-** Cada participante presentará una sola ilustración tamaño A-4, que deberá ser entregada en Plumier, dentro de un sobre junto con los datos personales. Fecha límite de participación: 15 de noviembre.

**IBI: VI Concurso de juguetes elaborados con material reciclado.-** Para alumnos de Primaria. Admisión de obras hasta el 15 de noviembre, en el Museo del Juguete.

**CASTALLA: I Concurso de Fotografía 'la Dansa de Castalla'.-** Admisión de obras hasta el 1 de diciembre. Casa de Cultura.

**MUSEOS**

**BIAR: Museo Etnográfico Municipal.-** C/ Mayor, 1. Tel.: 965811177. Horario: de martes a sábado de 16:15 a 19:15 h.; de miércoles a viernes, de 10:15 a 13:45 h. Cierre: lunes y domingos.

**IBI: Museo Valenciano del Juguete.-** Glorieta Nicolás Payá Jover, 1. Horarios: de martes a sábado, de 10 a 13 y de 16 a 19 h. Domingos y festivos, de 11 a 14 h.

**IBI: Museo de la Biodiversidad.-** Glorieta Nicolás Payá Jover, 2. Horarios: de martes a sábado, de 10 a 13 y de 16 a 19 h. Domingos y festivos, de 11 a 14 h.



El concejal de Fiestas, Santiago Cózar, y el presidente de la AVV La Dulzura, Luis Vilar, junto a miembros de la AMPA del colegio Felicidad Bernabeu y la asociación Integración



# Doble fiesta infantil en La Dulzura de Ibi: Halloween y concurso de jukebox

*Cerca de 250 chavales disfrutaron el 31 de octubre en el parque de Giravela*

Cerca de 250 niños y niñas participaron el sábado 31 de octubre en la doble fiesta infantil que se celebró en el parque de Giravela, organizada por la Asociación de Vecinos de La Dulzura, y que superó en asistencia a la edición del año pasado, pues, además de los chavales, acudió un buen número de padres y familiares que abarrotó el parque.

La Asociación Integración y la AMPA del colegio Felicidad Bernabeu se encargaron de montar los talleres, mientras que las moni-

toras se vieron desbordadas por los muchísimos niños que participaron. Tanto es así que incluso se agotó el material de los talleres.

También se celebró un desfile de disfraces en el que participaron todos los niños, entregándose premios a los tres mejores disfraces, por parte de la organización.

Al terminar la Fiesta de Hallo-

ween comenzó el primer Concurso de Jukebox infantil, donde participaron ocho niños de entre seis y doce años de edad.

Estos aprendices de pinchadiscos mostraron sus habilidades musicales, con la ayuda del deejay de La Dulzura, Marcos Torregrosa.

Al final, se entregaron sendos lotes de material escolar a los tres primeros clasificados.

Fuentes de la Asociación de

Vecinos de La Dulzura concluyen que fue "un día extraordinario dedicado a los niños, con la valiosa participación del grupo Integración, la Asociación de Madres y Padres de Alumnos (AMPA) del colegio Felicidad Bernabeu, el Dj Marcos Torregrosa y la propia AVV, con la colaboración del Ayuntamiento de Ibi, a través de las concejalías de Juventud, Educación y Participación Ciudadana".

SERVICIO A CASAS PARTICULARES Y DE ALTO RENDIMIENTO

HORRÓSCOPO. por Mr. X

**MAESTRO ALÍN**  
TAPA + CAÑA + VUDÚN  
2'50 €  
SIN VUDÚN 1'50€



¿Quieres conocer la futuro... a sí?  
919 399 992  
Llama ya, y no seas gilipollas

**aries** En el amor, pequeños desacuerdos y celos injustificados harán que tu pareja te mande a la mierda. Con educación, pero a la mierda. En cuanto a tu economía: la falta de previsión te puede ocasionar pérdidas de orina importantes.

**tauro** Tienes los astros en contra. Concretamente Mercurio te odia y Júpiter va diciendo cosas de ti a tus espaldas. Por lo demás, bien.

**géminis** Esta semana no descartes un largo viaje en avión, o por lo menos una buena caminata a pie.

**cáncer** Te resultará muy grato disfrutar de los buenos momentos, en cambio con los malos ratos seguirás sin disfrutar nada.

**acuario** Tu vida social se reducirá esta semana a ti y poco más. Nadie más. En el ámbito laboral se presentarán posibilidades de seguir en el paro otra temporada.

**piscis** En cuestiones del amor, las tensiones desaparecerán si logras que alguien se ocupe del tema, aunque sea pagando. Los éxitos en los negocios dependerán de lo que

tú entiendas por éxito. Si para ti éxito es arruinarse, entonces sí que habrán éxitos. Salud poca.

**sagitario** En lo laboral, comienzas a abrirte camino pero sin ir a ninguna parte. En lo físico, no logras abrirte camino del todo, así que seguirás estreñado.

**capricornio** Tendrás suficientes oportunidades para demostrarte a ti mismo lo que los demás ya saben, pero que tú te niegas a aceptar: que eres gilipollas.

**leo** Período de gran romanticismo, tanto para los solteros que no encuentran pareja, como para los matrimonios que se separan por asco.

**escorpio** Esta semana desarrollarás un proceso kármico que te llevará a ir de bar en bar hasta que los cierran todos.

**libra** Avanza hacia cálidas iniciativas, no te encierres en tu mundo de muñecos de plástico, y deja una puerta abierta por si tienes que salir corriendo.





### La obra de Font Viva 'Arriba España' sigue cosechando éxitos

El elenco actoral de la obra de teatro 'Arriba España', de la compañía ibense Font Viva, consiguió de nuevo un gran éxito el sábado 31 de octubre en el Teatro Río. La próxima parada será el 28 de noviembre en el Auditorio de Castalla. Las entradas ya están a la venta, a cinco euros, en los puntos habituales.



'La peluca de Luca', cuentacuentos en la Casa de Cultura de Castalla

## Proyectos teatrales para estudiantes de Castalla

El viernes 23 de octubre concluyeron dos proyectos teatrales ofertados por la Diputación de Alicante y dirigidos a la comunidad escolar.

Primeramente, los alumnos de 2º de Primaria de los colegios Rico Sapena y María Asunta disfrutaron de un cuentacuentos en el salón de actos de la Casa de Cultura, 'La peluca de Luca', un proyecto encaminado a trabajar el tema de la coeducación en las aulas.

Por otra parte, el 'Foro-Teatro' se desarrolló en las instalaciones

del María Asunta durante tres sesiones, para alumnos de 4º de ESO. En estos talleres se abordaron con los alumnos temas como el consumo de tóxicos y la pertenencia al grupo de iguales.

#### Proyectos muy positivos

Fuentes del área de Educación de Castalla señalan que, "proyectos de este tipo son siempre bienvenidos, ya que vienen a complementar de forma más lúdica, por su formato, el abordaje de temas de vital importancia en la educación de los alumnos".

**MESA PARA DOS**  
en la Movida de los '80

**7º NOV Casa Cultura Castalla 20:00h**

**DONATIVO A BENEFICIO DE AGORA 3€**

**COLABORA FONT VIVA BAILA**  
Angela Cárcelos

**ESCAPARATE**

**SORTEO ESCAPARATE**  
**GANADORES DE LAS 3 ENTRADAS DOBLES**  
Mostrar DNI en taquilla

**Fany Bordera Rojas**  
**Noelia Esteve Martínez**  
**Cecilio Cárcelos Serrano**

*Gracias a todos por participar y ¡enhorabuena!*

FOTO: DIÀNIA TV



### Certamen de dolçainers i percussió de Castalla

El Auditorio de Castalla albergó, el sábado 31 de octubre, la primera edición del Certamen Gran Colla de Dolçainers i Percussió 'Ciutat de Castalla', donde participaron el grup de percussió, metall i dolçaina Raval Jussà d'Albaida, el grup de xirimiers i tabalets L'Aljub de Bocarent y el grup de dolçaines i percussió La Colla d'Ontinyent. Fuera de concurso actuó el grupo organizador del certamen, la colla de dolçainers i percussió El Sogall de Castalla. Una vez intervinieron los tres grupos participantes, el jurado decidió que fuera La Colla d'Ontinyent la ganadora del primer premio, seguida de los grupos de dolçainers i percussió de Bocarent y Albaida.

## Presentación de las nuevas ediciones de *les Rondalles* del escritor Enric Valor

El Centre Cultural Castellut organiza un acto de presentación de *les Rondalles d'Enric Valor* adaptadas por Jordi Raül Verdú e ilustradas por Esperança Martínez. Estas nuevas ediciones de los textos del escritor local Enric Valor son obra de Edicions del Bullent y, de momento, reco-

gen cinco de estas *rondalles*: 'L'albarder de Cocentaina', 'I queixallets, també!', 'El dimoni fumador', 'Història d'un mig pollastre' y 'El príncep desmemoriat'. Esta presentación tendrá lugar el viernes 6 de noviembre a las 18:00 horas en la Casa de Cultura, con Jordi Raül Verdú y Carles Durà.



## TELÉFONOS DE INTERÉS

<b>BIAR</b>	
AMBULANCIA	96 580 30 68
AYUNTAMIENTO	96 581 03 74
BOMBEROS	112
CENTRO DE SALUD	96 581 11 65
CORREOS	96 581 11 66
CRUZ ROJA	96 581 08 10
FARMACIA	96 580 20 12
GUARDIA CIVIL	96 581 01 70
OFICINA DE TURISMO	96 580 03 87
PRACTICANTES BIAR	96 581 11 77
POLICIA LOCAL	96 581 06 84
	96 581 13 60

<b>CASTALLA</b>	
AYUNTAMIENTO	96 656 08 10
CÁRITAS PARROQUIAL	96 656 08 01
CASA DE LA CULTURA	96 555 963
CENTRO DE SALUD	96 556 00 28
CORREOS	96 556 13 76
CRUZ ROJA	96 656 04 62
FARMACIA	96 556 09 36
GUARDIA CIVIL	96 556 00 29
ONDA 15 RADIO	96 556 06 01
POLICIA LOCAL	96 556 10 76

<b>IBI</b>	
AYUNTAMIENTO	96 555 24 50
BOMBEROS	112
C. DE SALUD 1 CITA PREVIA	96 652 87 00
CENTRO DE SALUD 2	96 652 86 50
C. DE PLANIF. FAMILIAR	96 555 46 47
C. SOCIAL POLIVALENTE	96 655 09 34
C. CULTURAL DE LA VILLA	96 655 46 50
MUSEO DEL JUGUETE	96 655 02 26
MUSEO DE LA BIODIVERSIDAD	96 655 31 68
CORREOS	96 555 23 90
CRUZ ROJA URGENCIAS	96 555 22 21
ESCAPARATE	96 655 20 38
GUARDIA CIVIL	96 655 35 21
OFICINA DE EMPLEO	96 655 33 82
PARADA DE TAXIS	96 555 42 19
POLICIA LOCAL	96 555 00 78
RADIO IBI	96 555 31 81
SERVICIOS SOCIALES	96 555 46 11
AMBULANCIA SVB	112

<b>ONIL</b>	
AYUNTAMIENTO	96-654 4745
BOMBEROS	112
C. CULTURAL DE LA VILLA	96 655 73 05
CENTRO DE SALUD	96 655 76 29
CORREOS CAJA POSTAL	96 556 49 93
GUARDIA CIVIL	96 556 40 10
LA FRESCA FM RADIO	96 556 53 53
POLICIA LOCAL	96 556 40 01

<b>TIBI</b>	
AYUNTAMIENTO	96 561 70 86
BOMBEROS	96 561 71 02
CASA DEL MÉDICO	96 561 71 03
FARMACIA	96 561 72 29
POLICIA LOCAL	96 561 71 02
PRACTICANTE	96 561 71 74

## FARMACIAS DE GUARDIA IBI

<b>VIERNES 6</b>	LDA. PILAR PAYÁ FERRÁNDEZ Avda. La Paz, 2
<b>SÁBADO 7</b>	LDA. J. ROMERO C/ Constitución, 15
<b>DOMINGO 8</b>	LDA. M. J. CATALÁ SEMPERE C/ Jaime I, 5
<b>LUNES 9</b>	LDA. A. CARCELÉN CUTILLAS Avda. Miguel Hernández, 37
<b>MARTES 10</b>	LDO. OBDULIO JIMÉNEZ JIMÉNEZ C/ Médico Anguiz, 2
<b>MIÉRCOLES 11</b>	LDA. ISABEL BONILLO C/ Les Eres, 71
<b>JUEVES 12</b>	LDO. DIEGO MARTÍNEZ-GUINEA C/ Mayor, 31
<b>VIERNES 13</b>	LDA. MÓNICA COLOMA Avda. La Paz, 41

**Farmacias Castalla**  
Ldo. Enrique Reus Canals -Tr. Q. Camins, 12-  
Ldo. F. Blas Carrillo -Convento, 18-  
Lda. Carmen Márquez Romero -Pza. Carreter, 7-

**Farmacias Onil**  
Lda. Ángela Martí -El Portal, 11-, del 2 al 8  
Lda. Inmaculada Gimeno -Av. de la Paz, 36-, del 9 al 15  
Ldo. Andrés Mº Asensio -Constitución, 17-, del 16 al 22

## Durante todo el mes de noviembre, tercera Ruta de la Tapa en Castalla

Del 6 al 29 de noviembre se celebra en Castalla la tercera edición de la Ruta de la Tapa, que cuenta este año con la participación de 32 establecimientos hosteleros de la localidad, ocho más que en 2014.

Este aumento de locales participantes supone una gran satisfacción para el Ayuntamiento, promotor de la campaña a través de las concejalías de Turismo y Comercio, ya que, tal y como señaló el alcalde, Antonio Bernabeu (C's) el hecho de que haya cada vez más participantes "denota un interés de los hosteleros por esta campaña, a la vez que acrecienta la oferta gastronómica y la posibilidad de elección de cara a los consumidores".

Cada establecimiento participante ha preparado dos tapas diferentes, que ofrecerá a los clientes al precio de dos euros cada una, incluyendo la bebida,



Presentación de la III Ruta de la Tapa de Castalla

de viernes a domingo a partir del 6 de noviembre y durante todo el mes.

Como es habitual en la Ruta de la Tapa, los clientes tendrán que cumplimentar sus respectivos tapaportes con los sellos de seis locales participantes y, una vez rellenados estos documentos con sus datos, depositarlos en una urna que estará instalada en

la Oficina de Turismo.

Entre todos los tapaportes participantes se sorteará, el 12 de diciembre, un ordenador portátil, un fin de semana para dos personas en un destino de la costa valenciana y cuatro entradas para visitar el Castillo, así como productos promocionales.

Otra novedad de este año es que cada tapaporte ofrece la

posibilidad del doble sellado, duplicando de esta forma las posibilidades de participar y ganar.

La edil de Turismo, Maite Gimeno (PSOE), se mostró "contenta y orgullosa" por el aumento de establecimientos participantes, y animó al resto de locales de Castalla a sumarse a la Ruta de la Tapa en próximas ediciones, "para darse a conocer en toda la comarca y provincia", gracias a una ambiciosa campaña publicitaria a varios niveles.

Por su parte, la concejal de Comercio, Isabel Verdú (C's), remarcó el apoyo que el Ayuntamiento presta a hosteleros y comerciantes y animó a vecinos y visitantes a disfrutar de la gastronomía castallense.

Por último, el alcalde afirmó que el consumo "es un motor de crecimiento de la economía local, y por eso es tan importante esta campaña.

## EL TIEMPO

Viernes 06 nov	Sábado 07 nov	Domingo 08 nov	Lunes 09 nov	Martes 10 nov	Miércoles 11 nov	Jueves 12 nov
Max 21° Min 8°	Max 20° Min 8°	Max 18° Min 7°	Max 20° Min 7°	Max 19° Min 7°	Max 20° Min 7°	Max 19° Min 7°
07:00 11°	07:00 9°	07:00 9°	07:00 8°	07:00 8°	07:00 8°	07:00 8°
13:00 20°	13:00 19°	13:00 18°	13:00 19°	13:00 19°	13:00 19°	13:00 18°
19:00 16°	19:00 14°	19:00 13°	19:00 14°	19:00 14°	19:00 14°	19:00 13°
07:34 17:57	07:35 17:56	07:36 17:55	07:37 17:54	07:38 17:53	07:40 17:52	07:41 17:51

## SUDOKU

			5	8			4	
			3		6	9	7	8
		4	2			5		
					5			4
4		5				3	8	
3		8	6	1	4		2	
	7	2				8		
			7	5				
9	8			6				

**Limpiezas GARVIs.l.**

una solución para cada necesidad

- Centros de Mantenimiento
- Centros Oficiales
- Colegios
- Oficinas
- Limpieza de Circulaciones
- Fachadas
- Conservación de Edificios de Alcantarillado y Tuberías
- Extracción de fosas sépticas y Pozos Negros
- Servicios Especiales de Pulido y Abrazantado

Pol. Ind. L'Alfaç II • C/ Cuenca, 32 • IBI  
Tels. 96 655 17 26 - 96 655 17 27  
Móvil: 610 419 655 • Fax: 96 655 17 27

**Cafetería d'Azorín**

Facebook, Twitter, RSS icons

**PastaManía®**

Nos encanta comer bien.

96 555 40 83



nuestros profesionales  
www.escaparatdigital.com

# Guía a su servicio

para aparecer en esta sección:  
Tel. 96 655 20 28  
comercial@escaparatdigital.com

## Alimentación

**Mil Sabores.**- Golosinas, panadería, bollería, pastelería, helados y bebidas. C/ Dr. Ferrán, 1 Ibi. Avda. República Argentina, 39 Castalla. **Tel. 684 008 188**

**Sandibi.**- Todo para la hostelería. Bebida, alimentación... Especialidad en lotes para empresas. Venta al público. C/ León, 12 - Pol. Ind. L'Alfaç III. Ibi. **Tel. 619 411 831**

## Artes Gráficas

**BH Seriart.**- Servicios de impresión. Castalla. **Tel. 966 560 231**

**Gráficas Crisval.**- Folletos, catálogos, impresos. C/ Sevilla, 33, Ibi. **Tel. 96 555 47 84**

## Asesorías Contabilidad

**Asesoría Salfe.**- Fiscal-Laboral-Contable. Tramitación autoliquidación del impuesto sobre sucesiones. Reyes Católicos, 12 Ibi. **Tel. 96 555 43 54. Fax 96 655 24 30**

**Fleonil.**- Asesoría integral de empresas: Fiscal, laboral, empresarial y financiero. Av. Constitución, 27 - 2º Dcha. Onil **Tel. 96 655 78 79**  
**Fax: 96 556 47 93**

## Autoescuelas

**Autoescuela-Ibi.**- Centro de enseñanza vial. Más de 6.000 permisos formados. Avda. La Paz, 13 **96 555 07 10.** Preparación de exámenes. Juan Carlos I, 44 **96 655 06 39**

## Bares-Rtes.

**Casino Primitivo.**- Tapas variadas. Comidas y cenas tipo informal. C/ San José, 24 Ibi. **Tel. 96 655 20 32**

**El Picaor.**- Especialidades, Lomo ibérico, Jamón de jabugo, arroz a banda, Ctra. Ibi-Castalla, Km 1 Ibi **Tel. 96 555 35 43**

**Erre que erre.**- Gastrobar. C/ Amado Brotons, 11 Ibi. **Tel. 966 33 60 46**

**Restaurante Les Eres.**- Especialidad en tapas variadas, pescados frescos y carnes. Menú de martes a viernes. Carrer Les Eres, 76 Ibi. **Tel. 96 555 23 00**

**Restaurante Serafines.**- Comida típica de la zona a la carta. Subida San Pascual, s/n Ibi. **Tel. 96 655 40 91**

**Salones Palacios - Hotel Caseta Nova.**- Salón de banquetes. Ceremonias al aire libre. Ctra. Vieja Ibi-Castalla Km. 4,5 Castalla. **Tels. 627 469 006 - 606 107 640**

**Salones Tuareg - Els Molins Hostelería.**- Desayunos y cenas, todo tipo de celebraciones. Carrer Les Eres, 75 Ibi. **Tel. 647 697 329**

## Belleza

**Begoña Estilistas.**- Todos nuestros servicios en la web: [www.begonyaestilistas.com](http://www.begonyaestilistas.com) C/ Murillo, 11 Ibi. **Tel 966 551 440.** Av. de la Provincia, 2 Ibi. **Tel. 966 554 068.** El Camí, 59 Alcoy. **Tel. 965 545 808.**

## Cafeterías-Pubs

**Cafetería d'Azorín.**- Tu lugar de encuentro. Sólo buen café. Avda Juan Carlos I, 31 Ibi.

**Pepper Caffé.**- Un lugar diferente. Desayunos, meriendas y copas. C/ Joan Fuster, 17 Ibi (junto al Centro de Salud 2).

## Carpinterías

**Carpimber.**- Carpintería en hierro, aluminio y PVC. Persianas, mamparas de baño y ducha, forja, cerrajería, cancelas, puertas seccionales, etc. C/ Cuenca, 24 Ibi. **Tel. Fax: 96 555 13 80**

**Carpintería de aluminio Castelló.**- Puertas y ventanas sin obra. Mamparas de baño, presupuestos sin compromiso. Avda. Azorín, 23 Ibi. **Tel. Fax: 96 655 17 38**

## Centros Comerciales

**AMAT.**- Establecimientos Amat Centro. Constitución, 9 y 10 Ibi. **Tels. 96 555 24 38 - 96 555 23 73**

## Clínicas Dentales

**Clínicas Linea Dental.**- Tu sonrisa es nuestro compromiso. Doctor César G. Rubio Facelli. Av. Juan Carlos I, 56, 1º Ibi. **Tel. 96 633 13 51.** Av. de la Paz, 8, 1º Onil. **Tel. 96 655 78 87.**

**Fabían López Clínica Dental.**- Calidad y confianza (ya no es un secreto). [www.clinicadentalfabianlopez.com](http://www.clinicadentalfabianlopez.com). Av. Juan Carlos I, 39 Ibi. **Tel. 96 655 11 41.**

## Cocinas

**EHL.**- mobiliario de cocina de fabricación alemana, electrodomésticos, accesorios, diseño y gestión de reformas Constitución, 17 Ibi. **Tel. 96 555 12 81**

## Construcción

**Sola decoración.**- Todo para la construcción. Serv. de grúa, transportes y contenedores. Cocinas y baños. Decoración interiores. Av. Azorín, s/n Ibi **Tel-Fax: 96 555 13 56**

## Cristalerías

**Cristalería García.**- Exposición en C/. 9 de Octubre, 4 **Tel. 96 655 26 01** Taller en Virgen de la Salud, 8 Ibi **Tel. 96 555 42 91**

## Desatascos

**Desatascos Les Hortes.**- Servicios 24 horas desatascos y fontanería. **Tel. 637 537 862**

## Deportes

**Sport Tono Inter Sport.**- Todo en ropa deportiva y complementos para la práctica de tu deporte favorito. Pol. La Marjal, C/ Tramuntana, 13 Onil. **Tel. 96 556 44 71.** C/ Convento, 21 Castalla. **Tel. 96 556 08 55.** C/ 9 d'octubre, 1 Ibi.

**Timing Ibi Pádel Indoor.**- Club de pádel con tres pistas cubiertas. Cafetería y grante terraza. C/ León, 16 Ibi. **Tel. 96 555 24 43**

## Electricidad

**Tello Electricidad, c.b.**- Domótica, automatismos, electricidad industrial, TV-TDT-sonido. Av. de la Provincia 2-D. Ibi **Tel. 96 555 07 17**

## Electrodomésticos

**Ibital.**- Electrodomésticos, telefonía móvil, audio-video. Avda. Juan Carlos I Ibi. **Tel. 96 555 46 67**

**Radio Amorós.**- Electrodomésticos, Hi-Fi, TV, video, informática, aire acondicionado, servicio técnico propio. Constitución, 17 Ibi. **Tel. 96 555 12 81**

Nuestros profesionales,  
cuestión de confianza



ARTES GRÁFICAS CONTABILIDAD FONTANERÍAS  
CARPINTERÍAS CRISTALERÍAS CAFETERÍAS MODA  
CONSTRUCCIÓN LIBRERÍAS ÓPTICAS LIMPIEZA  
INFORMÁTICA FOTOGRAFÍA MOTOR TINTORERÍAS  
Y MÁS, MUCHO MÁS

Nuestros profesionales también en:  
[www.escaparatdigital.com](http://www.escaparatdigital.com)

## Floristerías

**MiroMar Floristería.**- Una flor en el momento y lugar que tú desees. El Salvador, 9 Ibi. **Tel. 96 655 19 96**

## Fontanerías

**Montacal.**- Calefacción, aire acondicionado, fontanería, gas, piscinas, riegos, mantenimiento industrial, redes contraincendios. San Pascual, 20 Ibi. **Tel. 96 555 24 74**

## Fotografía

**EJ Fuster.**- Especialista en reportaje social, bodas, comuniones, fiestas, retratos naturales... C/ Vicente Aleixandre, 4. [www.ejfuster.com](http://www.ejfuster.com) **Tel. 96 555 20 70 - 630 262 583**

**Verdú.**- Estudi Fotográfico. Av. de la Paz, 17 Onil. **Tel. 96 655 76 77**

**Gómez Fotografía.**- Fotógrafo. C/ Ravalet, 47 Ibi. **Tel. 96 655 27 90 - 629 374 576**

**Manolo Fotógrafo.**- Fotografía creativa. Manuel Iváñez. Tibi, 6 Ibi **Tel. 96 655 07 16**

**Raúl Fuster Fuster.**- Estudi Fotográfic. Azorín, 2 Castalla. **Tel. 96 656 05 99**

## Funeraria

**Funeraria Moya.**- Cádiz, 7 Ibi **Tel. 96 655 23 37**

## Gasolineras

**Majo's Gasoleos.**- Combustible de calidad al mejor precio de la comarca, túnel de lavado, tienda, souvenirs y aspiradores. Ctra. Ibi-Villena, 3, Ibi (antigua cooperativa). **Tel. 96 555 36 74.**

## Gimnasios

**EnerGym.**- Gimnasia de mantenimiento, karate infantil y adultos, aerobio, fitness, spinning, yoga, pilates, etc... Jove-lanos, 1 Ibi. **96 655 12 60**

## Hoteles

**Hotel del Juguete.**- C/ L'Escoleta, 4 Ibi. [www.hoteldeljuguete.com](http://www.hoteldeljuguete.com) **Tel. 96 555 29 45**

## Inmobiliarias

**Inmobiliaria La Foia.**- Si busca vivienda, no dé más vueltas. Ramón y Cajal, 4 Ibi. **Tel. 96 655 27 05**

**Inmobiliaria Rojas.**- Precios irresistibles. Av. Juan Carlos I, 81 Ibi. **Tel. 616 015 392**  
[www.gestoriarirojas.com](http://www.gestoriarirojas.com)

## Internet

**Escape Network.**- Desarrollamos proyectos de internet personalizados para empresas. [www.grupoescape.com](http://www.grupoescape.com) **Tel. 96 555 37 56**

**Marucom.**- Internet rural. Casas, casas de campo, pymes. Soluciones económicas, rápidas y eficientes. C/ Alcalde Juan Rico, 7 Castalla. **Tel. 96 556 21 46 - 639 124 519**

**Totcable.**- Televisión + Internet Banda Ancha. Tarifa plana 24 h. Av. Juan Carlos I, 23 Ibi. **Tel. 96 555 46 62**

## Joyerías

**Estilor Joyeros.**- Taller de reparación y fabricación propia. Avda. de la Paz, 20 Ibi. **96 655 24 49.** Sta. Rosa, 6 Alcoy. **96 652 13 04.** Carrefour (Petrel). **96 537 75 02**

**Javi's Joyeros.**- Pablo Sorozábal, 10 Ibi. **Tel. 96 655 20 18**

## Libros-Papel

**Avenida.**- Librería-papelería. C/ Pared del Real, 6 Onil. **Tel. 96 556 47 40**

**El Parc.**- Papelería, librería, prensa. Av. República El Salvador, 12 Castalla. **Tel. 96 556 12 40**

**Papelería librería Miralles.**- C/. San José, 1. Ibi **Tel. 96 555 22 77**

**Plumier.**- Librería, papelería. Constitución, 6 AC, Ibi. **Tel. 96 555 05 16**

## Limpieza

**Limpiezas Garvi.**- Limpieza de alcantarillado, tuberías, fosas sépticas. Naves industriales. C/Cuenca, 32 Ibi. **Tel. 96 655 17 27**

## Mármoles

**Ibimármol S.L.**- "En Ibi, desde 1973 dando forma a su imaginación en trabajos de piedras, mármoles, granitos y silestone". Av. Valencia, 35 Ibi. **Tel. 96 555 16 29**

**Mármoles Maimó S.L.**- Todo tipo de trabajos en mármoles, granitos y silestone totalmente montados. Castalla. **Tel. 96 556 12 86**  
**Mail: ei@maimgo.com**

## Moda

**Dardo.**- Moda Hombre. En Onil, C/Biar, 12 **96 556 51 20.** En Castalla, C/Rey Don Jaime, 15 **96 656 04 32.** En Ibi, C/2 de Mayo, 3 **96 655 28 73**

## Motor

**Cerdá Motors.**- Concesionario multimarca. Taller equipado con maquinaria de última generación. Tu taller de confianza. C/ La Colonia, 5 Castalla. **Tel. 96 654 30 48**

**Xirau.**- Mecánica, neumáticos, chapa, pintura, vehículos de ocasión y seguros. C/ León, 3, nave 2 Ibi. **Tel. 96 555 34 17**

## Muebles

**Duet.**- Cocinas, armarios, vestidores, panelaciones, puertas, portones, tarima, parquet, baños, reformas, interiorismo, diseños 3D. [www.duetsoluciones.es](http://www.duetsoluciones.es) C/Lepanto, 13 Castalla. **Tel. 96 556 10 06.**

**Ideas Mobiliario.**- Instalaciones, amueblamientos integrales. Miguel de Cervantes, 17 Ibi. **Tel. 96 655 35 56**

## Ópticas

**Ibi Óptics.**- Óptico optometrista, audiológia, contactología. Plaça Miguel Servet, 4 Ibi. **Tel. 96 655 36 90**

## Pizzerías

**Pizzería Pasta Manía.**- Rte. Brasería. Servicio a domicilio. Avda. Juan Carlos I, 97. Ibi. **Tel. 96 555 40 83**

## Promotores

**Construcciones Viro.**- Promueve viviendas con garage, trastero y local con parque infantil privado, (EEE "B"), Ramon y Cajal, 2, Ibi. **Tel. 96 555 02 71**

## Publicidad

**DAOS Publicitat, S.L.**- Artículos de publicidad, ropa laboral y de seguridad. Castalla. **Tel. 966 560 231**

## Seguridad

**Intruder Alarm Systems.**- Instalación y mantenimiento. Sistema de Alarma. D.G.P. Nº 3963. Pol. Ind. L'Alfaç III C/ Zamora, 11 Ibi. **Tel. 966 555 086.**

## Seguros

**Josep Asegurances.**- "Por lo que más quiera, asegúrese". C/ Alfonso VI, 2 AC Ibi. **Tel. 96 555 48 42**

**Ocaso.**- Avda. Juan Carlos I, 59 Ibi. **Tel. 96 555 28 90**

## Servicios Sociales

**Vita Servicios Sociales.**- Labores domésticas, servicio de canguros, ayuda a domicilio, asistencia hospitalaria. [www.vitass.es](http://www.vitass.es) **Tel. 96 691 51 93**

## Tanatorios

**Tanatorio Moya.**- Cádiz, 7 Ibi. **Tel. 96 655 23 37**

## Televisión

**Intercomarcal Televisión.**- Pza. Casinos, 18 Castalla. **Tel. 96 656 10 89 Fax: 96 556 15 92**

**Movitel.**- Televisión por cable. C/. Fermín Bernabeu, 3 Castalla. **Tel. 96 656 06 07 Fax: 96 556 12 76**

## Tintorerías

**Tintorería Domingo.**- Lavandería, limpieza en seco. Profesionales en toda clase de pieles, alfombras, mantas, edredones. Murillo, 19 Ibi **Tel. 96 655 05 41**

**Tintorería Rosa.**- Limpiezas en seco. Mantas edredones y alfombras. Especialistas en pieles. Servicio a domicilio. Avda. de la Paz, 4 Ibi. **Tel. 96 555 22 73**

## Transportes

**Ibitrans.**- Servicio Nacional e Internacional de Transportes. Cuenca, 11 Ibi **Tel. 96 555 13 01 Fax: 96 655 01 69**

## Viajes

**Esfera Travel.**- Hoteles, vuelos, vacaciones... Tus reservas en un click: [www.esfera-travel.es](http://www.esfera-travel.es). El Salvador, 19 Ibi. **Tel. 965 554 570**

**Ibivviajes.**- Somos especialistas en cruceros. Consulta nuestras ofertas con las mejores compañías. Av. de la Paz, 18 Ibi. **Tel. 96 655 41 42**

## Zapaterías

**Calzados Cristi.**- Con toda la moda de la temporada. Av. Juan Carlos I, 49 y C/ Jijona, 3 Ibi. **Tel. 96 555 08 35**

**Déjate ver en 24 m²**  
alquila una VALLA PUBLICITARIA  
desde **150** euros al mes  
más información: 649 338 756



también en la web

# Anuncios gratuitos\*

www.escaparatedigital.com

## INMUEBLES

**Inmobiliaria La Foia** necesita viviendas en venta y alquiler para atender demandas de clientes. Tel. 96 655 27 05.



**Imobiliaria Rojas:** Ibi, vivienda nueva de 3 dormitorios con calefaccion, garaje y trastero, totalmente decorado (papel, pintura, mueble baño, lamparas) personalizado a su gusto. Edificio situado en Plaza Libertat, 92.000€. Tel. 616 015 392.

**Imobiliaria Rojas:** Ibi, Piso con ascensor, 3 dormitorios, incluye trastero, céntrico, 39.000€. Estudio nuevo con garaje antigua Gozan, 47.000€. Tel. 616 015 392.

**Inmobiliaria Rojas:** Ibi, Piso nuevo 2 dormitorios, muy soleado, incluye trastero, 60.000€. Tel. 616 015 392.

**Inmobiliaria Rojas:** Ibi, Duplex nuevo, 110 metros, 2 dormitorios, comedor, cocina, galería, 2 baños, 75.000€. Tel. 616 015 392.

**Inmobiliaria Rojas:** Ibi, Casa adosada, 156 metros, 3 dormitorios, comedor, cocina, patio delantero y trasero, calefacción, buhardilla, zona Ajiu, 105.000€. Tel. 616 015 392.



**Inmobiliaria Guillem:** Tenemos varios pisos en alquiler infórmese en nuestras oficinas. Avd Juan Carlos I, 3 habitaciones, amueblado, 90 mt. Por solo 320€ (comunidad incluida). Tel. 688 98 33 66.

**Inmobiliaria Guillem:** Vende fantástica casa en zona Mirasol, 4 habitaciones, 3 baños, armarios empotrados, estado semi nuevo todo en general, todos los electrodomésticos, ventanales de PVC con climalit, garaje para 2 coches, trastero, sala de maquinas, salón con hayar de leña, calefacción de gas-oil, de 69 m² por planta mas el garaje. 126.500€. Tel. 688 98 33 66.

**Inmobiliaria Guillem:** En alquiler CHALET ¡¡SOLO 400 EUROS!! En la zona del Altas de Ibi de 3 habitaciones , baño , cocina, comedor con hayar de leña, recibidor, despensa, piscina, frutales varios , olivos, almendros, jardín, terraza, agua y luz, pozo de agua para llenar piscina sin coste... INFORMES SIN COMPROMISO. Tel. 688 98 33 66.

**Inmobiliaria Guillem:** VENDE OPORTUNIDAD. Avda. de la Paz , 3º Piso, 3 dormitorios, 1 Baño, amueblado, cocina , Baño, muy soleado. ¡¡¡SOLO 28.500€!!! y OTRAS VARIAS alrededor de 30.000 y 28.000€. INFORMESE SIN COMPROMISO. Tel. 688 98 33 66.

**Inmobiliaria Guillem:** ALQUILER En c/ Paca Guillem nº 4, muy céntricos, de 2 habitaciones de obra nueva, 250€ más comunidad. Electrodomésticos nuevos, ventanales de aluminio con cristal de climalit, ascensor, placas solares, modernos. INFORMATE. Tel. 688 98 33 66.

**Inmobiliaria Guillem:** VENTA calle 2 de Mayo. solo 57.000€, 60.000€ con garaje. 125 metros. 4 Habitaciones. Terraza, 2 Balcones. Cocina Nueva, Electrodomésticos, 5 Piso Ascensor. Garaje opcional. Impresionantes vistas. Tel. 688 98 33 66.

**Se vende plaza de garaje en Castalla,** calle Blasco Ibañez, 12. Ubicada en primera planta, fácil aparcamiento. Cabe un vehiculo grande y una moto. Precio: 7.500€ (negociables). Tel. y whatsapp 653 218 882 (Andrés). [andresruisan@gmail.com](mailto:andresruisan@gmail.com)

**Se vende Casa de pueblo,** finca cerca de la zona recreativa y terreno de 15.000 m² en el polígono. Tel. 687 761 511.

**Oportunidades inmobiliarias** precisa viviendas en alquiler para clientes en cartera. Seriedad y profesionalidad. Tel. 687 792 379. Av. Juan Carlos I, 63.

**Se traspasa peluquería** en Ibi. Con clientela. Tel. 609 959 677.

**Se traspasa cafetería-heladería** zona céntrica. Tel. 687 044 424.

**Se traspasa bar céntrico en Ibi.** Con buena clientela y en pleno funcionamiento. Con terraza montada. Tel. 662 914 201.

**Cambio piso** con 4 habitaciones, 2 aseos, cocina y vestidor, con calefacción y ventanas climalit. Zona avda. de la Paz. Se cambia por piso soleado por zona avda. de la Paz de Onil. Tel. 676 380 408.

**Se vende casa** de 145 m² en pleno centro de Onil. Tres plantas, trastero y terraza de 42 m². Precio interesante con posibilidad de subrogación de hipoteca. Tel. 651 933 033 - 965 564 735.

**Cambio piso en Onil** 120 m² zona avda. de la Paz por piso soleado zona avda. de la Paz y alrededores. Tel. 676 380 408.

**Busco vivienda para alquilar** en zona cercana a supermercado CONSUM. Tel. 699 84 93 84.

**¡Oferta! Se alquila o vende** piso en Ibi, c/ 9 de

Octubre. Sin amueblar. 120 m. Tel. 966 930 245.

**Vendo parcela** en Terol. 850 m². Tel. 966 930 245.

**Busco piso de alquiler** en Ibi, de 90-100 m. amueblado, por la zona de la Tartana (a ser posible), con plaza de garaje (opcional), para un matrimonio sin hijos ni mascotas. De particular a particular. Tel. 690 749 504.

**¡Oferta! Se alquila local** en Ibi, c/ 9 de Octubre. 165 m. Tel. 966 930 245.

**Señora con piso propio** en Ibi, cerca del Parque Giravella, busca mujeres para compartir piso. Tel. 665 809 048.

**Se alquila o vende** piso en Ibi, c/ Alfonso el Sabio. Nuevo. 90 m. Tel. 966 930 245.

**Particular vende Piso** en Ibi de 114 m² con magnificas vistas, 4 habitaciones, cocina con despensa, comedor y 2 cuartos de aseo. Precio a convenir. Tel. 630 262 583.

**Alquilo habitación** en piso nuevo en Tibi. Con vistas. Derecho a cocina. Tel. 645 292 187.

**Vendo casa en Ibi** de 130 m² planta baja,con coche- ra y estanterías de obra, aseo,ideal para negocio o vivienda. Precio a convenir Tel. 630 262 583.

**Busco piso para alquilar,** preferiblemente sin amueblar y pequeño. Tel. 626 801 875.

**Se vende piso** ideal para oficinas o despacho en la céntrica y concurrida calle Manuel Soler (junto a la CAM). 100 m². Interesados llamar al Tel. 647 314 376.

**Se vende piso céntrico en Ibi** de 95 m². Planta Baja, habilitado para minusválidos,con patio,comedor, 3 dormitorios, 2 cuartos de aseo, cocina con despensa y calefacción. Precio a convenir. Tel. 630 262 583.

## MOTOR

**Compraría** coche pequeño y barato. De particular a particular. Tel. 966 551 367.

**Busco coche barato** con ITV pasada, para trabajar o bien compartiría gastos con alquiler para ir al trabajo. Tel. 658 367 317.

**Necesito comprar** un coche super económico, pero- que vaya bien. Tel. 646 627 540.

**Compraría Citroen Xsara Picasso** de 2ª mano. Tel. 678 447 428.

**Vendo APRILIA SR50 REPSOL** itv recién pasada, en perfecto estado, como nueva, precio 700 euros. Tel. 637 427 290.

## EMPLEO

### OFERTAS:

**EMPRESA DE IBI necesita MATRICERO-AJUSTADOR** con experiencia, edad máxima 43 años. Contacto: 630 038 604.

**Se necesita chica** responsable y con experiencia para el cuidado y atención de una persona los fines de semana. Tel. 610 816 758.

**Se necesita camarera,** ayudante de cocina para extras y fines de semana. Enviar C.V. al correo: [trabajodecocinero28@gmail.com](mailto:trabajodecocinero28@gmail.com)

**Se busca mujer** española, 40-50 años, sin cargas familiares, para tareas domésticas. Tel. 687 638 795.

**Empresa de Ibi necesita mecanico-fresador** con conocimientos de CNC. Interesados envar C.V. al e-mail: [luxber@luxber.com](mailto:luxber@luxber.com) o contactar por telefono en el numero 965 553 853 (Sr. Palacios).

**Se precisa Profesor de prevención** Técnico Superior en Prevención de Riesgos Laborales especialidad de Seguridad. Experiencia acreditada. Enviar CV a: [adl@castalla.org](mailto:adl@castalla.org)

**Se precisa cocinero/a** para restaurante. Se valorará certificado de profesionalidad de cocina y ciclo formativo de grado medio cocina y gastronomía. Enviar CV a: [adl@castalla.org](mailto:adl@castalla.org)

**Se busca auxiliar de clínica** dental y de técnico de laboratorio de analisis clínico. Interesados llamar al 639 788 203 o enviar curriculum a [info@eldaldalinea-dental.com](mailto:info@eldaldalinea-dental.com).

**Se necesita ayudante de cocina** o camarero para fines de semana o extras. Enviar currículo al mail: [ja25370@hotmail.com](mailto:ja25370@hotmail.com)

**Se necesitan señoras** responsables, edad 25 años en adelante. Trabajo 1/2 jornada. Venta moda y complementos, zona Foia de Castalla. Tel. 686 296 814 (llamar en horario de oficina).

### DEMANDAS:

**Se ofrece señora** para cuidar personas mayores, interna o externa. También para trabajos de limpieza por horas. Tel. 669 388 349.

**Chica boliviana** busca trabajo de interna, con experiencia, también para cuidar niños y limpieza. Tel. 660 462 312.

**Si buscas ayuda** con el cuidado de personas mayores, niños o limpieza, yo soy la persona que necesitas, tengo experiencia y ganas de trabajar. Tel. 652 357 357.

**Se ofrece mujer** española para cuidar personas mayores o niños y limpieza. Por horas. Tel. 630 863 369.

**Chico ibense** de 30 años, responsable, busca trabajo en cualquier sector, con disponibilidad de hacer horas extra, fines de semana y turnos rotativos. Tel. 615 795 950 (Jorge).

**Chica busca trabajo** en limpieza de escaleras, con experiencia, he trabajado en una empresa de limpieza.Tambien en cuidados de personas mayores y niños, he estado de auxiliar de ayuda a domicilio. Tel. 644 413 717.

**Chica española** de 44 años busca trabajo en la comarca en cualquier sector. Horario flexible. Tel. 686 433 087.

**Chico busca trabajo** para atender personas mayores, o como aprendiz de cocina, lavaplatos, en el campo o para cualquier trabajo de manipulado. Tel. 642 531 057.

**Busco trabajo** para cuidar personas mayores o niños, limpieza de hogar o escaleras. Con referencia laboral. Tel. 642 047 872 - 651 332 952.

**Se ofrece jardinero** con experiencia en jardinería, poda de árboles, setos, cipreses, rosales. Agricultura y fumigación. Tel. 653 795 048.

**Chica lbense** de 30 años se ofrece para trabajar cuidando a personas mayores, realizar tareas domésticas, por horas. Experiencia en el sector. Tel. 618 404 944.

**Chica muy responsable:** busco trabajo en la comarca, fábricas, limpieza o cuidar personas mayores y niños. Tel. 634 617 931.

**Se ofrece señora** para cuidado de personas mayores, con experiencia y recomendación. Por horas o jornada completa. Tel. 631 670 656.

**Auxiliar de geriatría** se ofrece para cuidar personas mayores. También para limpieza. Por horas o jornada completa. Tel. 642 370 581.

**Señora busca trabajo,** responsable, con experiencia de 10 años al cuidado de personas mayores; también como empleada doméstica interna. Sé cocinar, limpiar, planchar. Disponibilidad inmediata para interna, externa o por horas. Con buenas referencias. Tel. 600 291 528.

**Chica con referencias** se ofrece para trabajar en limpieza, cuidando personas mayores, como ayudante de cocina por horas o cualquier oferta laboral. Tel. 630 183 704.

**Chica se ofrece** para trabajar como ayudante de cocina, en limpieza o montaje de juguetes. Con experiencia. Tel. 680 623 809.

**Me ofrezco** para cuidar niños y bebés, soy responsable y poseo experiencia, he trabajado de *nanny*. También para la limpieza de casas o empresas. Tel. 619 824 912.

**Mujer busca trabajo** de empleada de hogar, cuidar personas mayores o niños, limpieza, freganchina en un bar, fábrica... Tel. 616 111 589.

**Busco trabajo** en empresas, talleres, como operario de máquinas de inyección y soplado, conductor, chófer particular, diferentes áreas, cualquier horario. Tel. 633 459 231.

**Busco trabajo** en cuidado de personas mayores o niños, por horas. O en bares, como ayudante de cocina. Tel. 622 900 285 - 686 279 649.

**Se ofrece** señora para cuidar personas mayores o niños. Interna. Tel. 646 102 080.

**Se ofrece** chico español, 24 años, soldador MIG-MAG, tarjeta TPC del metal, para todo tipo de trabajos, limpieza y jardinería. Tel. 637 944 093.

**Chica española** de 27 años se ofrece de ayudante de cocina, camarera, con carnet de manipuladora de alimentos en vigor, limpieza. Por horas o jornada completa, experiencia en inyectados plásticos. Tel. 603 867 852 (Ainhoa).

**Busco trabajo** para cuidar personas mayores y discapacitados. Con titulación de Atención Sociosanitaria. Tel. 650 426 198.

**Mujer española** sin cargas familiares busca trabajo como pinche de cocina, limpieza, cuidado de personas mayores o fábrica. Tel. 670 728 796.

**Se ofrece mujer** de 55 años para limpieza de hogar, escaleras, oficinas, cuidado de niños o de mayores. Por horas o 1/2 jornada. Tel. 696 594 150 (Leo).

**Chica responsable** busca trabajo serio en limpieza y para cuidar personas mayores o niños. [sofia\\_oujda88@hotmail.com](mailto:sofia_oujda88@hotmail.com).

**Se ofrece hombre** de 40 años como oficial carpintero, mozo de almacén para las distintas naves. Tel. 663 423 428.

**Se ofrece señora** para cuidar personas mayores, cocina, limpieza. Con experiencia. Tel. 631 670 576.

**Se ofrece señora** con experiencia en cuidado de personas mayores, asistente de hogar, ayudante de cocina. Para media jornada, completa o interna. Tel. 643 365 747.

**\*Todos los anuncios de compra-venta entre particulares son gratuitos excepto Sección Inmobiliaria y Motor: 10 € (20 palabras)**

Envía este cupón a: **ESCAPARATE, Av. Juan Carlos I, 63, entlo. IBI** o por correo electrónico a: [escapate@escaparatedigital.com](mailto:escapate@escaparatedigital.com)

## ANUNCIOS GRATUITOS — CLASIFICADOS

Nombre .....
Tel. ....
Texto .....
.....
.....

**Chica española** se ofrece para limpiar por horas o empleada de hogar. Cuidar niños o personas mayores. Con experiencia. Sin cargas familiares. Tel. 677 747 294 (preguntar por Ilu).

**Se ofrece señora** con experiencia en cuidado de personas mayores o niños y limpieza. Tel. 669 933 535.

**Enfermera, fisioterapeuta** y masajista, con referencias, busca trabajo. También para cuidar personas mayores o niños. Para Ibi y comarca. Vehículo propio. Tel. 690 749 504.

**Señora de 40 años** se ofrece para cuidar ancianos y limpieza de hogar. Tel. 674 500 602.

**Chica española busca trabajo** para cuidado de niños o ancianos y limpiezas de escaleras o tareas domésticas. Tel. 674 500 602.

**Busco empleo** para limpieza, cuidado de niños o ancianos o cuidado en hospitalizaciones. Tel. 679 058 064.

**Se ofrece chica** española para cuidar ancianos o niños pequeños, o para limpiar por horas. Tel. 656 998 381.

**Señora ofrece** sus servicios por horas para cuidar personas mayores o niños, ya sea por el día o por la noche. También para trabajos de limpieza. Tel. 681 025 515.

**Se ofrece persona activa** española para atención a persona mayores y niños. Cobro por horas (10€). Con experiencia también en trabajos de jardinería. Tel. 659 567 497.

**Se ofrece persona** con minusvalía superior al 33% como ayudante de cocina, camarero o chófer. Tel. 658 367 317.

**Señora de Ibi** se ofrece para cuidar ancianos o niños. Tel. 630 258 558.

**Busco trabajo** en cualquier campo laboral: fábrica, limpieza, cuidado de personas mayores, etc. Con experiencia. Incorporación inmediata. Tel. 646 627 540.

**Chica busca trabajo** en cualquier horario, cuidando persona mayores o niños, limpieza de casas o fábrica. Tel. 648 860 837 (Paola o Fanny).

**Busco trabajo** de interna, jornada completa, media jornada, para cuidado de personas mayores, asistente de hogar. Con experiencia y coche propio. Tel. 617 854 996.

**Chica boliviana** de 40 años necesita trabajar de interna en el cuidado de personas mayores. Tel. 632 851 100 - 622 732 458 (Isabel).

**Señora busca trabajo** para cuidar persona mayores, por horas, día, noche o interna. Tel. 680 535 418.

## CONTACTOS

**Hombre serio** busca una mujer de 55-60 años, nivel cultural medio alto que quiera una relación estable. Soy un hombre que no busca rollos de fin de semana. Tel. 622 257 533

**Mujer de 49 años** separada, busco hombre para relaciones, serio, sincero y honesto; yo lo soy. Tel. 663 304 189.

**Se busca amiga** para ir a *Limousine* de Alicante para bailar. Tel. 606 317 868.

**Se necesita coche** para bajar a Alicante los domingos por la tarde. Se compartirían gastos. Preferible señoras. [anastasiasanchezr@hotmail.com](mailto:anastasiasanchezr@hotmail.com). Tel. 676 169 732.

**Soltero de 48 años** busca mujer española para relación. Tel. 687 638 795.

**Señora de 67 años** desea conocer caballero viudo de 69 a 72 años, culto, cariñoso y simpático. Si existes, mi móvil es 630 329 902.

**Señor de 58 años** de Biar, libre, busca mujer, de hasta 58 años, para relación seria. Tel. 654 849 328 (Daniel).

**Busco señora** para compartir los buenos y malos momentos de la vida. Soy viudo, de 67 años, educado y sincero. Tel. 634 07 86 93.

**Señor de Castalla** busca señora que sea buena persona y limpia. Entre 72 y 80 años. Tel. 646 321 860.

**En Castalla,** hombre de 50 años, muy atractivo, educado y sincero, busca mujer entre 40-45 años, similar. Para amistad o relación. Tel. 606 514 934.

**Hombre, 50 años,** busca mujer de 40 a 50 años que sea honesta y sincera. No importa nacionalidad. Tel. 609 162 530.

**Hombre, 68 años,** me encuentro solo, busco compañía, con fines serios. ¿Quieres ser tú? Tel. 680 787 445.

**Señor, 55 años,** divorciado de Castalla, sin cargas. Busco mujer de mi edad que sea de la comarca, para relación estable. Tel. 690 749 504.

**Chico de Ibi** conocería chica española para amistad o relación estable (no más de 38 o 40 años). Tel. 676 210 364.

**Hombre español** busca chica extranjera, de 25 a 45 años, para amistad, y que necesite ayuda económica. Tel. 600 776 874.

**Busco mujer** de 40 a 50 años, sincera y honesta para relación seria y estable. No me importa nacionalidad. Soy divorciado y tengo 50 años. Tel. 673 538 403.

**Chica de 38 años,**busca chica de la Foia o alrededores, para amistad o lo que pueda surgir. Tel. 649 635 123. Te espero.

## VARIOS

**Compro - cambio botijos antiguos** marcas incisas en la base F.A., E.A., J.P. Tel. 654 904 145 (Luismi).

**Vendo máquinas de reparación** de calzado y varios. Tel. 649 653 804.

**Se venden muebles,** en Ibi, de un piso completo: comedor, habitación de matrimonio, habitación pequeña, mesa y sillas de cocina. Prácticamente nuevo, con solo un año de uso. Se venden juntos o por separado. Tel. 677 486 794.

**Cuidaría casa de campo** con pozo de agua y luz con poco terreno cerca de Ibi. Para cultivar y hacer mantenimiento. Tel. 650 983 523.

**Vendo ciclostatic,** también mesa de ordenador y silla de ofician. Barato. Tel. 627 470 184.

**Regalo libros** de 1º, 2º y 3º de ESO. Editorial Anaya, Bromera.txt, C.Cir, Pearson. Tel. 600 851 949.

**Vendo minicuna de madera.** Estructura de tijera. Colchón 100 latex marca Petunia 50x80 cm. Cubrecolchón. Edredón y vestimenta marca Pirulos. Regalo juego de sábanas y almohadita. Tel. 666 778 047.

**Vendo armario** clásico, de 1'25x1'96, por 50€. También cómoda, a juego con el armario, de 72x1 m. de alto. 50€. Tel. 600 851 949.

**Vendo puerta de garaje oscilobatiente** practicamente nueva, medidas: 2'82 m. de ancho x 2'5 m. de alto. Precio negociable. Tel. 655 700 034.

**Vendo juegos para la PS3** en buen estado. Buen precio. Negociable. Tel. 600 851 949.

**Compro tebeos antiguos** de los años 1940-1965. Tel. 722 341 776.

**Vendo silla de ruedas eléctrica** modelo Quickie R2, dos meses de uso, garantía transferible. Precio a convenir. Tel. 649 510 477 - 678 993 212.

**Vendo lavavajillas** Whirpool nuevo, 150 €. **Cinta andadora** nueva, 250 €. **Máquina de coser** con mueble clásico, 100€. Todos los precios son negociables. Tel. 600 851 949.

**Necesito carro de bebé,** ropa de recién nacido y otros enseres. Ponerse en contacto con Cruz Roja de Ibi. Tel. 966 551 619.

**Vendo traje para adulto** de la comparsa moros artistas de Onil. Precio a convenir. Tel. 966 153 096.

**Vendo 2 trajes de comunión,** niño y niña. A mitad de precio, se regalarían complementos. Tel. 648 795 955.



# XVI PEREGRINACIÓ 'NOSTRE SENYOR ROBAT'

## TIBI - CASTALLA - ONIL

**Domingo 22 de noviembre de 2015**

### **SALIDA EN AUTOBÚS HACIA TIBI**

**7:00 h.:** Desde la Avenida de La Paz de Onil, frente al convento de las Monjas Justinianas.

Se ruega la máxima puntualidad.

**8:00 h.:** (aprox.) Llegada en autobús a Tibi, donde se realizará la tradicional "Bendición de Peregrinos" antes de iniciar la marcha. Chocolatada.

### **INICIO PEREGRINACIÓN**

**8:30 h.:** Inicio de la marcha desde Tibi.

**10:30 h.:** Almuerzo (llevar bocadillo).

**11:30 h.:** (aprox.) Paso por la Iglesia de Castalla.

**13:00 h.:** (aprox.) Llegada a Onil.

Recepción de autoridades y párroco de Onil.

Visita a la Capilla del Nostre Senyor Robat.

Refrigerio en el Palacio Municipal de Onil.

### **INSCRIPCIONES**

Ayuntamiento de Tibi  
Centro Cultural de Onil  
Turist Info de Castalla y Onil  
Periódico Escaparaté

### **PRECIO DE LA INSCRIPCIÓN**

**7 euros por persona**

Con la inscripción se tendrá  
derecho al servicio de autobús  
hasta Tibi, pañoleta, desayuno y refrigerio

Inscripciones hasta el 18 de noviembre (por la mañana). Plazas limitadas

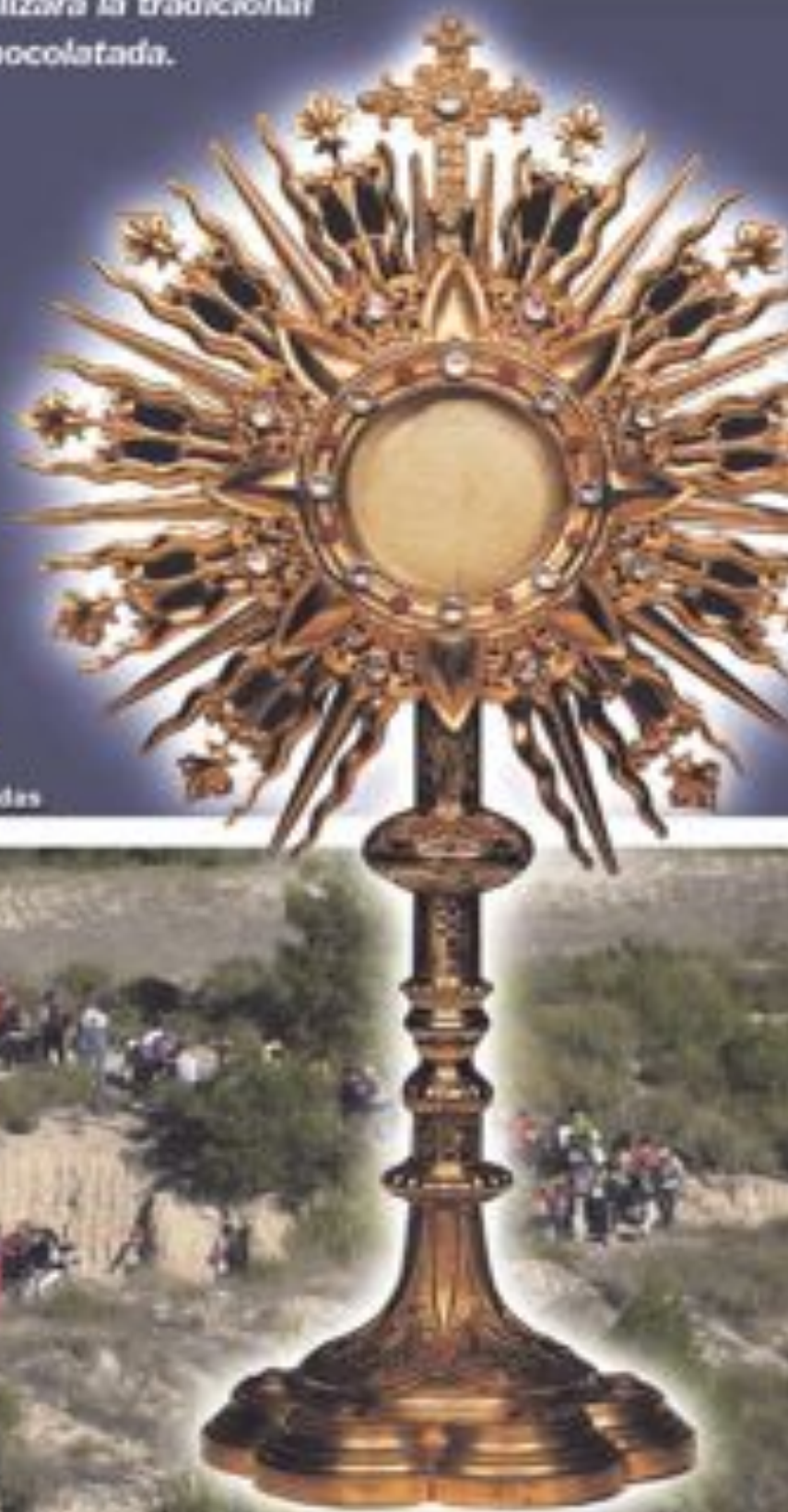

**ORGANIZA:** ESCAPARATE

**PATROCINA:** Ayto. de Onil

**COLABORAN:** Aytos. de Castalla y Tibi; Parrquias de Onil, Tibi y Castalla; OJE Onil;  
Guardia Civil, Movitel, Onda 15, TV-A, TV Intercomercial, La Fresca FM y Radio Ibi

ESCAPARATE

