

La Junta de Gobierno del Partido Popular de Ibi decide personarse en la causa judicial

## Mayte Parra pide que se archiven las tres querellas del caso Alamí

El juzgado abre una causa por una presunta estafa de más de 12 millones de euros en la adjudicación a la Generala

PÁGINA 5

■ IBI  
La firma Smufit Kappa prevé iniciar la producción en verano de 2014  
4

■ IBI  
Cáritas recibe una donación de 10.000 dólares de la multinacional Johnson Controls  
10

■ BIAR  
La fiesta de Sant Antoni de Biar recauda 1.500 euros en la subasta  
11

■ ONIL  
Tres supermercados de la localidad donan a Cáritas los alimentos retirados de la venta  
13

■ CASTALLA  
Comienzan las obras de reparación del puente del camino de la Depuradora  
15

■ DEPORTES  
Éxito organizativo y de participación del sexto Trofeo de Orientación 'Vila d'Ibi'  
17



**Todos con el Centro Ocupacional.** Desde el 21 de enero, los trabajadores y usuarios del Centro Ocupacional San Pascual están llevando a cabo un encierro en protesta por los impagos de la Generalitat, que están poniendo en peligro su continuidad. La deuda asciende a más 120.000 euros. Ya no tienen dinero para gasoil y la plantilla lleva cuatro meses sin cobrar el sueldo. Los cuatro ayuntamientos de la comarca respaldan la protesta y exigen al Consell que pague la deuda.

PÁGINA 8 y 9

**COMPRO ORO**  
**PAGO EN EFECTIVO**  
Joyas, monedas, lingotes...  
piezas rotas o sueltas  
**Pagamos más que nadie**  
**¡COMPRUÉBELO!**  
Desde 1980 al servicio de la comarca

**ESTILOR**  
JOYEROS

Santa Rosa, 6 96 652 13 04 ALCÓY  
Avda. de la Paz, 20 96 655 24 49 IBI  
C.C. Carrefour 96 537 75 02 PETRER

**Circuitv**  
**ITV Móvil**  
turismos y motocicletas

**CASTALLA** campo de fútbol,  
del 4 al 6 de febrero

**IBI** Parque les Hortes,  
del 8 al 15 de febrero

**902 108 368**  
**www.circuitv.com**

CITA PREVIA

**JOSÉ CHADIA, se ofrece para reparar cualquier tipo de avería doméstica;** electricidad, pintura, fontanería, carpintería, etcétera.  
Teléfono: **717 109 217**

**MARÍA NAIMA, se ofrece para cualquier tipo de limpieza doméstica,** cuidado de niños, enfermos, personas mayores... a cualquier hora.  
Teléfono: **697 160 186**



## La pregunta

## LA OPINIÓN DE NUESTROS INTERNAUTAS

¿Cree que debería suprimirse la subvención para el menú de los diputados en las Cortes?

Puedes participar en [www.escapatedigital.com](http://www.escapatedigital.com)

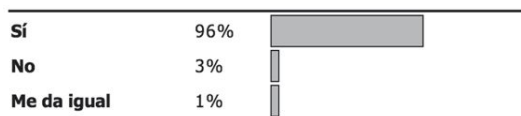

## ¿Cómo solucionaría la situación del Centro Ocupacional San Pascual?



**Emilia Ortega,**  
parada

### “Que los políticos se bajen el sueldo”

“Se podría solucionar si los políticos se bajaran el sueldo y así habría dinero para pagar a los centros.

Me parece horrible todo lo que está pasando, tanto en el Centro Ocupacional como en la Sanidad y en la Educación. Estos recortes no llevan a ningún lado. Si se bajaran los sueldos habría dinero”.



**Alberto Candela,**  
tramoyista del Teatro Río

### “Recortar en la Fórmula 1 y en los clubes de fútbol”

“Tienen una solución. Deberían recortar en la Fórmula 1 y también en los clubes de fútbol. Sólo con eso ya habría dinero para hacer frente a otros muchos gastos más necesarios como la Sanidad, la Educación y a estos centros”.



**Francisco Javier Ruíz,**  
técnico en electrónica

### “Hay que priorizar, porque sufrimos los de siempre”

“Se tendría que priorizar, teniendo en cuenta las necesidades de cada colectivo, sobre todo en el ámbito social y sanitario.

Haber dinero hay, pero tienen tantas obligaciones que les impide priorizar.

Al final siempre sufrimos los de siempre, los de abajo”.



**Andrés García,**  
jubilado

### “Tiene que cambiar el sistema”

“La solución está clara. Soy antipolítico y testigo de Jehová y las injusticias estarán siempre hasta que no cambie el sistema y venga el Reino de Dios.

Soy muy creyente y creo que la Biblia aporta continuamente soluciones. Hay que tener fe”.

## FEBRERO

L	M	M	J	V	S	D
				1	2	3
4	5	6	7	8	9	10
11	12	13	14	15	16	17
18	19	20	21	22	23	24
25	26	27	28			



## PASÓ EN

## 1963

Se cumplen 50 años, este año fue el último en que la Notaría de Ibi depende del Distrito de Jijona, por lo que dejan de archivar en él los protocolos notariales, pasando a Alicante.

Se conservan en Jijona pues, las escrituras de los escribanos reales desde 1568 hasta la promulgación de la Ley del Notariado de 28 de mayo de 1862, a cuyo amparo se crean notarías en Ibi, y los protocolos de éstas hasta 1963.

*Archivo Municipal de Ibi. Obra de Salvador Miró y Guía de Archivos.*

## Así lo veo yo

## Pirañas y tiburones

J. J. Fernández Cano



Sería injusto, a todas luces, afirmar que todos los políticos son corruptos, a pesar del asfixiante nivel de desidia moral y ética que está alcanzando la clase, casta o como quiera llamarse, que nos representa y rige nuestros destinos. Hay quienes dicen, y estoy de acuerdo con ellos, que los políticos con auténtica vocación de ladrones son minoría, sin embargo una minoría desalmada supone un foco de infección que puede resultar devastador en una sociedad, porque la podredumbre en política termina pudriendo y agusanando a todo un sistema.

Por plantearlo de la forma más gráfica que mis luces me permiten, imagínense una piscifactoría habitada por un millón de peces en la que entran una veintena de pirañas y una pareja de tiburones. En poco tiempo dejarán el lugar sin una miserable sardina. O un corral en el que pernoctan mil ovejas; con sólo tres o cuatro lobos que encierran con ellas, será suficiente para que en pocas noches no quede una res viva; esto viene a redundar en que basta un puñado de desalmados, para hacer saltar por los aires todo un sistema democrático y, no faltan motivos para temer, que esto es lo que puede ocurrir si quienes puedan hacerlo, no toman medidas drásticas e inmediatas para sanear la actual gusanera.

El primer paso del político corrupto consiste en corromper a los demás políticos, para que cuando llegue el momento vean y callen, no ya por disciplina de

partido, sino porque cada uno porta su propia mochila sobre la espalda. Cómo si no el clamoroso escándalo del caso Bárcenas y otros similares podrían llegar a esos extremos inconcebibles, o sea: que hasta que el puchero no se desborda y pasa a dominio público, su propio partido no se entera de lo que se venía cociendo...

Si algún día nuestro país llega a gozar una democracia medianamente decente, no será sin que antes nuestros políticos hayan adquirido el hábito de ejercer de policías de sus propios correligionarios, en vez de continuar empecinados en esconder la basura bajo las alfombras, lo que vulgarmente llaman tapar la mierda con los tazones.

Los ciudadanos, también nos pasamos un poco haciéndonos las víctimas, ya que los gobernantes que nos vienen crucificando desde años atrás, no son otros que los que hemos votado (no yo, por supuesto), pero se me cae el alma a los pies cuando alguien me dice: Mira yo, como sé que me han de robar vote a los unos o a los otros —todos sabemos quienes son los unos y los otros— prefiero que me roben los míos. Esta actitud no digo que sea parte de la corrupción que nos envuelve, pero sí consecuencia de ella y me preocupa, y mucho, hasta qué grado de entrega y perversión hemos llegado. Con la aceptación sumisa de esta situación, qué futuro le espera a nuestro régimen democrático.

## En clave de humor



## Cartas de los lectores

Los escritos dirigidos a esta sección deben llegar mecanografiados con un máximo de 350 palabras. En caso contrario, ESCAPARATE se reserva el derecho a publicarlos, resumirlos o extraerlos. Los escritos aparecerán publicados con la firma del autor, nunca con seudónimo, quien debe hacer constar su nombre y apellidos, domicilio, teléfono y D.N.I. Los escritos pueden enviarse por correo, por fax al número 96 555 35 51, o por correo electrónico a: [escapate@escapatedigital.com](mailto:escapate@escapatedigital.com)

### ¿Tenemos lo que hemos votado?

Este caso de corrupción que nos ha enfurecido a todos los españoles, me ha recordado al Dúo Sacapuntas, cuando actuaban y decían 22,22,22....

Hace cinco años una mujer encontró una cartera y en ella había una tarjeta de un banco, sacó de ella 150 euros para pañales y comida para sus niñas. Ahora, al cabo de cinco años, le sale el juicio y la condenan a seis meses de cárcel.

¿Cuántos años debería estar el señor Bárcenas, que presuntamente ha mangado 22 millones de euros? ¿Qué pensarán los votantes del PP, concejales, alcaldes honrados y honestos de

este partido, que se levantan todas las mañanas a trabajar por sus pueblos y gentes? Qué pasará por la mente de estas personas, sabiendo que este señor ha sido tesorero durante más de veinte años del partido y senador y que tiene cuentas en Suiza con 22 millones de euros, que se sepa.

Además, se cree que la cúpula del partido podría haber estado cobrando sobresueldos de cinco, diez y quince mil euros mensuales de los que el fisco no sabía nada.

En un congreso de Sevilla en 2010 el señor Aznar decía: «Este partido tiene que ser transparente y castigar la corrupción». Cosa que ya hemos visto, por cierto.

El uno de julio de 2011 decía el señor Trillo: «Está acosando al señor Bárcenas y a su esposa la policía del gobierno mandada por Rubalcaba».

El 15 de noviembre de 2012 la señora de Cospedal decía que si ella tenía en sus filas, como presidenta del partido regional, a un alto cargo corrupto, al día siguiente dimitía. ¿Señora, a qué espera?

Como el señor Ignacio González en la Comunidad de Madrid, que actuando fuera de ley sigue cobrando el euro por receta y es dueño de una casita de 500 metros valorada en 800.000 euros.

Como no va a haber crisis si estos cuatreritos se llevan el dinero a sus cuentas y por otro lado asfixian a los españoles bajando sueldos, pensiones, abaratando el despido, no pagando las facturas e incumpliendo leyes tan justas como la de la Dependencia.

Estos son los que según Montoro y



Editorial

# También les pagamos el menú

La pregunta que durante toda la semana les hemos hecho a nuestros lectores en internet ha sido clara, al igual que cristalino ha sido el resultado. Les preguntábamos: ‘¿Cree que debería suprimirse la subvención para el menú de los diputados en las Cortes?’ Y la respuesta, ya la ven: un 96% ha votado que sí tendría que eliminarse este privilegio y el 4% restante se reparte entre el ‘No’ y el ‘Me da igual’, por aquello de que tiene que haber de todo. Tal vez algunos no sepan aún de qué hablamos, de modo que ahí va la explicación. Resulta que la Generalitat Valenciana invierte 10.000 euros al mes (120.000 euros al año, justo la misma cantidad que adeuda al Centro Ocupacional San Pascual) en subvencionar a las empresas que prestan el servicio de restaurante y cafetería en las Cortes Valencianas para que a sus señorías les salga el menú (o el café o el bocata) a precio de saldo. Así, por menos de seis euros tienen un menú completito, valorado en mucho más dinero, con primer plato, segundo plato, postre y café, en un ambiente distendido y lejos de la chusma, esa que trabaja de sol a sol (el que tenga trabajo) para pagarle, con sus impuestos, parte del almuerzo al diputado de turno (o diputada, que por aquí conocemos a alguna). Porque si el menú realmente vale 12 euros (o 15, a saber) pero el diputado paga sólo seis, ¿adivinan quién pone el resto? Exacto, ustedes y nosotros, todos los que, si queremos un bocadillo de jamón, no pagaremos apenas un euro por él, o 0’80 céntimos por un café (como dijo Zapatero en televisión, puesto que no sólo mantenemos a los diputados en las Cortes Valencianas, sino también a los nacionales). Esto de los menús es sólo un ejemplo de lo que está ocurriendo con la clase política actual, puesto que también les pagamos la gasolina, la factura del teléfono, los aires acondicionados y muchas cosas que se les puedan ocurrir. ¿Vamos a seguir permitiéndolo? Acuérdense de este artículo editorial la próxima vez que vayan a votar.

La Foto



## Teatro y música en la Gala *Preavir* en el Auditorio de Castalla

El sábado 19 de enero se celebró en el Auditorio de Castalla la gala benéfica *Preavir* (*Apren- damos a vivir*), a beneficio de *Proyecto Hombre*, donde actuaron el conocido grupo local *Al- ma Rumbera* y los jóvenes de *Tres Teatre*, con la obra ‘Material nocivo’ (en la imagen).

Pons iban a levantar España “aspiran- do” a crear tres millones de puestos de trabajo, y son los campeones del desempleo en la serie histórica.

Cómo nos han engañado, pero aun así, “a votar se va leído”, porque tene- mos lo que votamos.

Gonzalo Milla Tébar

## Carnaval y rebajas, para eso eso siempre hay dinero ¿o no?

Dicen que no hay dinero, que nos tenemos que apretar el cinturón y no sé cuántas historias más, a ser posible historias para no dormir. Que si hemos

vivido por encima de nuestras posibili- dades y eso. ¿Hemos? Yo creo que seguimos viviendo por encima de nuestras posibilidades, porque los bares y restaurantes yo los veo llenos, en rebajas las tiendas están abarrota- das, en carnaval y el día de los ena- morados seguirá habiendo fiesta sin problemas, y comidas y cenas, mien- tras los jóvenes van por ahí con unos teléfonos móviles asquerosamente caros que les han pagado sus papás, esos que tanto se quejan de que no hay dinero. Pero para esos móviles y para seguir malcriando a sus hijos sí hay dinero. Y para carnaval y para las rebajas hay dinero. Entonces, ¿hay dinero, no hay dinero o es que hay

dinero para lo que nos interesa y no hay dinero para lo que no nos intere- sa?

Francisco Reche S.

## Bar del Parque de Onil

Desde el Bar el Parque de Onil, situado en el agradable Parque de La Foia detrás del Ayuntamiento, quere- mos hacer un comunicado. En primer lugar hacer público nuestro agrade- cimiento al Ilmo. Ayuntamiento de Onil, concretamente a D. Julio Ribera, y en especial al Sr Alcalde, D. José Ramón Francés Blanes, por su buena disposi- ción para gestionar la concesión mun- cipal del bar. Hemos recibido un trato

## En mi molesta opinión

# El dinero de Suiza es de todos

José Luis Fernández Rodrigo

E speremos que todos estos escándalos del dinero que se va para Suiza sirvan por lo menos para movilizar conciencias y reducir la abstención. Solo faltaría que la reacción fuera esa pose irresponsable de “todos los políticos son iguales” y “yo no voto”, que es precisamente lo que más conviene a tanto mangante.

Sea cual sea el resultado de la investigación en el caso de las supuestas cuentas en Suiza de la alcaldesa de Ibi, Mayte Parra, y su ex mano derecha Miguel Ángel Agüera, parece claro que existe una auténtica maraña legal que protege el mangoneo: dos años ya de secreto de sumario y aún faltan cosas en el proceso judicial. Si nuestro mundo funcionara de una forma razonable, no tendría que costar tanto averiguar si un fulano se lo lleva crudo al extranjero, el único dinero negro posible estaría debajo de un ladrillo, y no en cuentas bancarias legales, como las investigadas también de la fami- lia Pujol, o la del ‘caso Bárcenas’, con 22 millones de euros.

La gravedad de este feo asunto –en el que la cúpula del Partido Popular está dando un espectáculo de cinismo impresentable– va mucho más allá de que no declararan al fisco este pastizal o los supuestos sobresueldos en ‘B’ que se repartían en sobres. El detalle que tal vez ha pasado desapercibido para muchos es que ese río de dinero lo pagábamos todos nosotros: los contratistas de obra pública no abonaban esas comisiones fabulosas de su bolsillo, sino que obviamente inflaban los presupuestos de las carreteras, AVE, puen- tes, servicios de limpieza, etc. que se financian con nuestros impuestos.

Una vez más, la fiesta de los ricos la pagamos los pobres. Y que no se consuele quien no haga declaración de la renta, o esté sobre- viviendo en la economía sumergida: cada vez que uno respira (o casi) también paga impuestos, ya sea el IVA de sus compras, la contribución de su casa, al echar gasolina, comprar una bombona de butano... es imposible escapar al fisco. Lo cual no está mal, siempre que no acabe enriqueciendo ilícitamente a los de siempre.



agradable y se ha cerrado el proceso de concesión satisfactoriamente para todos.

Por otro lado, queremos aprovechar para invitar a todos los vecinos para

que se acerquen a conocernos y com- partir con nosotros un poco de su tiempo.

Un fuerte abrazo,

Tracey Pepper



# Comarca

Ibi / Tibi / Biar  
Onil / Castalla

El Grupo Popular de Onil rechaza una propuesta de *Compromís* para instalar un tanatorio junto al cementerio

El Pleno de Castalla solicita, por unanimidad, que la Generalitat salde su deuda con los centros de discapacitados

El Pleno aprueba el convenio para la instalación de la empresa en el polígono NPI-7

## Smurfit Kappa prevé iniciar la producción en verano de 2014

P.L. IBI

El contrato de compraventa entre la multinacional Smurfit Kappa y el Ayuntamiento (a través de Promoibi) fue ratificado el martes 22 de enero en un Pleno extraordinario.

Este anexo contiene un calendario de plazos y una serie de compromisos, a cumplir por ambas partes, reflejados en un planning de trabajos. Entre ellos, se marca la fecha del 28 de enero como inicio de las obras de edificación y verano de 2014 para iniciar la producción en las nuevas naves, según ha indicado el concejal de Hacienda, Rafael Serralta.

Las obras de urbanización correrán a cargo de Promoibi y deberán estar completamente terminadas y aptas para apertura y funcionamiento de la nave industrial con anterioridad al 31 de octubre. Ajustándose a este calendario, las dos rotondas de acceso tendrán que estar finali-

zadas con anterioridad al inicio de cerramiento de la nave o estructura.

Asimismo, Promoibi se compromete a sufragar el cerramiento y cubrición de la estación depuradora de aguas residuales y la empresa Smurfit Kappa Group aportará al Ayuntamiento la cantidad de 20.000 euros en compensación por estas obras, que deberán estar acabadas antes de diciembre de 2014. Además, la empresa asumirá la posible instalación de una barrera vegetal en el resto del perímetro de la depuradora.

Otros puntos recogidos en el anexo son el nombre y la señalización del polígono, la garantía ante la mercantil compradora de suministro eléctrico suficiente para el funcionamiento de las instalaciones, edificabilidad de la parcela, licencias de obras y actividad y, por último, el compromiso firme de apoyo institucional para facilitar al grupo empresarial su relación con otras admi-



El contrato con Smurfit Kappa se aprobó en Pleno el 22 de enero

nistraciones públicas.

El contrato fue aprobado por todos los grupos, con la abstención de EU. Según explica su portavoz, Santiago García, los informes no detallan las cantidades que debe aportar el Ayunta-

miento, únicamente se señala que habrá "financiación suficiente mediante anticipos en metálico". García, que apoya la instalación de la multinacional en Ibi, considera, sin embargo, que deberían conocerse las cifras.

### INTERNET

#### EUPV crea una web en favor de la transparencia

*Esquerra Unida del País Valencià* ha puesto en marcha el portal <http://transparencia.eupv.org/>, que incluye acceso a las declaraciones de bienes e ingresos de todos los cargos públicos de EUPV, y a las cuentas del partido ya sancionadas por el Tribunal de Cuentas.

El portavoz de EU en Ibi, Santiago García subraya que "para EUPV la transparencia es la herramienta más eficaz para defendernos de la corrupción y las corruptelas que venimos observando en la política de nuestro país y, como la mejor prédica es el ejemplo, mostramos a la sociedad todas nuestras cuentas y todos nuestros cargos públicos, qué ingresos recibe un cargo de EUPV, y qué cantidades recibe la Organización de las instituciones. Retamos a los demás partidos con representación municipal a hacer lo mismo que EUPV para que cunda el ejemplo".

**Venda el oro  
y plata  
que no utiliza  
y obtenga  
el máximo  
precio en el  
centro de Ibi**



**GRUPO  
CENTRO ORO**

**COMPRO  
ORO Y PLATA**

**C/ RAMÓN Y CAJAL, 7 - IBI (JUNTO A LA NOTARÍA)  
Tel. 96 555 27 33**

**Máxima  
amabilidad  
confianza  
y seguridad.  
Beneficiense del  
precio máximo  
hasta 44 euros**



El Consistorio se persona en la causa judicial abierta en el Juzgado de Instrucción número 2

# El Ayuntamiento pide que se archive la denuncia por presuntos sobrecostes en la adjudicación del Alamí

*El vecino de la urbanización José Gimeno denuncia una presunta "trama fraudulenta" y una presunta "estafa" de más de 12 millones de euros a los propietarios*

Pilar Luz. IBI

El Ayuntamiento se ha personado en la causa judicial, abierta en el juzgado número 2 de Ibi (Diligencias previas 1224/2012), que investiga los presuntos sobrecostes en la adjudicación del Alamí a la empresa Generala, para pedir la unificación de las tres denuncias que pesan sobre esta urbanización y su sobreseimiento.

Según ha explicado la alcaldesa, Mayte Parra, el Ayuntamiento aportará una sentencia del Tribunal Superior de Justicia de la Comunidad Valenciana (TSJCV), de junio de 2007, que desestimó un recurso de una mercantil contra el proyecto del Alamí, aprobado y adjudicado a La Generala por acuerdo plenario a fecha de 8 de noviembre de 2004, "considerándolo ajustado a derecho, validando y confirmando la aplicación de los criterios de adjudicación y valoración del suelo", indica la primera edil.

Asimismo, se pedirá el archivo de la causa al considerar que el denunciante José Gimeno "ha ocultado al juzgado de Ibi la fecha de adjudicación que se remonta al año 2004 así como esta sentencia", explica la alcaldesa. Aportará también seis resoluciones favorables a este procedimiento urbanizador.

Sin embargo, como adelantó la pasada semana este periódico,



Las obras de urbanización llevan varios años acabadas y no han sido aún recepcionadas por el Ayuntamiento

el juzgado ha abierto ahora, cinco años después, una causa cuyas Diligencias se fundamentan en una denuncia del vecino afectado José Gimeno, que acusa a la alcaldesa, concejales, técnicos municipales y responsables de la constructora de haberle "defraudado y estafado" más de 700.000 euros y de haber "urdiendo una trama fraudulenta" del que han sido víctimas el conjunto de propietarios del Alamí por una presunta estafa de más de 12 millones de euros.

Gimeno aporta informes relativos a este PAI, donde el PP

adjudicó la urbanización a La Generala pese a tratarse de la oferta más cara, 18.762.137 euros, frente a los 9.304.232 euros que ofertaron los propietarios del 70 por ciento del suelo.

Los informes denuncian, además, que hubo "apaño y manipulación" en la puntuación de las ofertas.

A parte de esta causa, hay otra que se sigue en el Juzgado número 1, por presunta prevaricación y estafa, relativa a la falta de placas de seguridad en las conducciones subterráneas de las líneas de alta y baja tensión, en

cuatro sectores del Alamí.

Y recientemente, un perito judicial ha ratificado una demanda contra la alcaldesa, técnicos municipales y los promotores de dos viviendas unifamiliares en el Alamí, por haber cobrado estos últimos del Ayuntamiento una obra de urbanización en la calle San Miguel que no se efectuaron. Esta causa se reabrió el pasado diciembre en el juzgado de instrucción número 1 de Ibi.

El Ayuntamiento anuncia que estudiará emprender acciones legales contra Gimeno por presunta denuncia falsa.

**Qué dicen los internautas...**  
**sobre el caso de la urbanización Alamí**

**Yo mismo:** Pero qué cara más dura tiene esta mujer. Por dios que se vaya ya. Sólo hace que mal y algo que muchos no nos perdonaremos es haberle dado nuestra confianza.(...)

**Jobs:** A Radio Ibi. No hace falta que esté ningún locutor-periodista en la emisora. Ponedle un micrófono a la alcaldesa (y a su monaguillo Valls) en su despacho y que conecten cuando les dé la real gana. Para los sermones-discursos que sufrimos todos los viernes, sin una sola pregunta incómoda. Penoso! Mejor ahorramos los 150 mil y pico euros que nos cuesta la radio.

**magenta:** La urbanización del Alamí acumula tantos pufos, sobrecostes, engaños y sinsentidos que merece una película de mafiosos. Los actores y guionistas ya los pone el PP de Ibi, eso sí cobrando en "B".

**ibense:** Jorge es una foto que manifiesta la gran mentira e insulto que supone tener a esta señora y sus secuaces bufones en el Ayuntamiento de Ibi, y lo de Radio Ibi es vomitoso, ya no está su bufón peperero para entrevistarla pero lo de Radio Ibi es vergonzoso, indignante, insultante. Cierre de Radio Ibi Ya. José Gimeno, échale coj...ya a por esta gentuza.

**Rafael Abad:** También tenemos butacas de cine en el Alamí?? Es normal que tengamos crisis tanto dinero, para tantos políticos.

**Afectado 2:** Esperamos que esta nueva denuncia llegue a buen puerto y se descubra toda la verdad. Ánimo Gimeno, estoy contigo.

**Alatriste:** Mayte Parra - Agüera, Sergio - Generala - euros - coches - apartamentos - Suiza - robo - viva el pet pet ¿Quién es capaz de hacer con estas palabras una frase?

**Alatriste:** Sin perdón, falta añadir las palabras mágicas: Cine Río, piscina municipal, polideportivo, el Alamí, etc,etc,etc, viva el pet pet.

Más comentarios en nuestra web:  
[www.escaparedigital.com](http://www.escaparedigital.com)

## La tasa de cobertura del desempleo bajó en el mes diciembre dejando a 112 personas más sin prestación

P.L. IBI

En diciembre pasado bajó la tasa de cobertura del desempleo del 50'64%, registrada en noviembre, al 50'28%, lo que

supuso que 112 trabajadores más se quedaron sin prestación en las comarcas de l'Alcoià, Comtat y Foia de Castalla.

De los 18.441 parados registrados en las oficinas del Servef,

en diciembre de 2012 cobraban algún tipo de prestación económica 9.273 trabajadores, según el último informe de UGT.

El mayor número de trabajadores que recibían prestación

estaban en Alcoy con 4.101 (50'72%); seguido de Ibi con 1.693 (49'24%); Castalla con 636 (51'33%); Onil con 531 (53'10%) y Biar con 222 (47'84%).

**Miro Mar**  
FLORISTERIA  
C/ Salvador, 9  
Tel. 96 655 19 96 • IBI

**CASTELLÓ, S.L.**  
CARPINTERIA DE ALUMINIO Y P.V.C.  
AVDA. AZORIN, 23 • IBI  
TELEFONO Y FAX: 966 551 738

**Gráficas Crisval**  
C/ Sevilla Nº33 • IBI  
Telf. y Fax: 96 555 4784  
crisval@aiju.es

**Restaurante "El Picaor"**  
Especialidades en:  
• Jamón de Jabugo • Lomo Ibérico  
• Mariscos y Pescados Frescos  
• Arroz a Banda • Habichuelas con Perdiz  
Ctra. Ibi-Castalla Km. 1 • IBI  
Tel.: 96 555 35 43

**FORMACION EN FOTOGRAFIA**  
Cursos y Talleres Especializados  
Iniciación - Iluminación - Adobe Photoshop - Composición - Lightroom -  
Gestión de Color - Fotografía Digital Avanzada - Técnicas Creativas -  
Fotografía en Estudio - Retrato e Iluminación - Strobist - BN Alta Calidad...  
Informate en:  
[www.gomezfotografia.com](http://www.gomezfotografia.com)  
info@gomezfotografia.com - Telf. 629 37 45 76





Una de las primeras actuaciones ha sido la limpieza del pipicán de Giravella

Organizada por la Asociación de Vecinos

## Comienza la campaña para mantener limpio el barrio de la Dulzura

*El Ayuntamiento se ha comprometido a atender todas las demandas vecinales*

P.L. IBI

Bajo el eslogan 'La Dulzura es tu barrio, cuídalo', la Asociación de Vecinos ha iniciado una campaña que persigue lograr una mayor conciencia e implicación vecinal en el mantenimiento de las infraestructuras y servicios que tiene el barrio.

Esta campaña es la culminación de un proyecto que inició la Directiva a mediados del pasado año, con la elaboración de una encuesta vecinal. La limpieza de las calles (principalmente el abandono de excrementos de animales) y la seguridad ciudadana fueron los dos aspectos que más preocupaban a los vecinos y sobre los que se incidirá, especialmente, en esta campaña.

El Ayuntamiento se comprometió a colaborar y atender todas las demandas, en la reunión que la directiva celebró en noviembre con la asistencia de los concejales de las áreas respectivas.

Las primeras actuaciones ya

han comenzado. La concejalía de Servicios Públicos ha procedido a la limpieza del pipicán que había instalado en el parque Giravella y que llevaba muchos meses sin poder utilizarse debido a los matorrales que habían crecido en su interior.

Otros trabajos previstos son la limpieza y desinfección de las esquinas de las calles; la reparación de vallas, barandillas y farolas oxidadas; la limpieza de parques, jardines, alrededores del colegio Felicidad Bernabeu y de los contenedores de reciclaje; el aumento de vigilancia policial para hacer cumplir la ordenanza municipal de tenencia de animales y la elaboración de un censo de mascotas para controlar los abandonos.

La asociación vecinal colocará, en breve, los carteles informativos de la campaña y se ha comprometido, a su vez, a organizar charlas en la sede y en los colegios para concienciar sobre la necesidad de participar en la limpieza del barrio.



Los nuevos aparcamientos permiten el acceso al Hogar del Pensionista

A petición de la AVV de La Dulzura

## Nuevos estacionamientos para minusválidos

Escaparate. IBI

Las gestiones realizadas por la Asociación de vecinos del barrio de la Dulzura han dado sus frutos. La Directiva trasladó al Ayuntamiento las continuas quejas que recibía por parte de usuarios del Hogar del Pensionista sobre la falta de aparcamientos señalizados para

minusválidos y esta demanda ha sido atendida. Se han señalado dos plazas en la avenida Juan Carlos I, frente al Hogar del Pensionista. Este logro está incluido en el programa de actividades sociales que está realizando la Asociación de Vecinos de La Dulzura mediante iniciativas para construir un barrio más digno y solidario.



La entrega tuvo lugar el martes 22 de enero

## La Dulzura dona 150 kilos de alimentos a Cáritas

Escaparate. IBI

La Asociación de vecinos de la Dulzura, realizó esta pasada Navidad el segundo 'Día del Kilo', cuyo destino fue Cáritas de la Transfiguración del Señor.

La primera edición se entregó a Cáritas de Santiago Apóstol. Durante la campaña se recogieron 150 kilos de alimen-

tos no perecederos y 25 kilos de ropa, además de mantas, sábanas, zapatos, libros, una estufa de butano, un televisor y un equipo de música, entre otros artículos. La entrega tuvo lugar el martes 22 de enero en el Patronato, sede de Cáritas. La campaña sigue abierta en la sede de la Asociación para continuar colaborando.

## BREVES

### Juventud oferta dos cursos de informática

La concejalía de Juventud oferta para jóvenes mayores de 14 años dos cursos de informática: 'Introducción a la informática e Internet' y 'Procesador de texto y hojas de cálculo II'.

El primero tendrá lugar del 18 de febrero al 1 de marzo, con un total de 20 horas, y el segundo, del 4 al 15 de marzo. Tienen una capacidad para quince alumnos y el precio es de 15 euros. Se impartirán en el aula de informática de la fábrica Pilen.

### Curso de Coaching en Ibi

El centro de estudios Ibi-conta organiza un curso de *Coaching*, que se desarrollará los viernes de 18 a 20,30 horas.

El curso comenzará el 1 de febrero y constará de 30 horas (12 sesiones). El precio es de 60 euros y las inscripciones deben formalizarse en el centro o a través de [www.ibiconta.net](http://www.ibiconta.net)

### Cursos de la Asociación de Vecinos Reyes Magos

La Asociación de Vecinos La Esperanza-Reyes Magos ha organiza una serie de cursos abiertos a todos los ciudadanos.

Se oferta un curso de inglés básico, de valenciano, de repaso y apoyo escolar y un último de accesos para conseguir el título de Educación Secundaria (ESO) por libre y para acceder a los grados medio, superior y selectividad, para mayores de 25 y 45 años, en la rama de Humanidades.

El coste es de 15 euros al mes. Para más información: [cursoreyesmagos@hotmail.com](mailto:cursoreyesmagos@hotmail.com)

**LAVADO ARTESANAL**

**LAVADERO KM.0**

- LAVADO DE MOTOR
- LIMPIEZA DE TAPICERÍA
- LIMPIEZA DE VEHÍCULOS
- ACCESORIOS EN GENERAL
- CAMBIO DE ACEITE Y FILTROS
- RECOGIDA Y ENTREGA A DOMICILIO
- REPARACIÓN DE TAPICERÍA EN COCHES Y MUEBLES

Rafael Alberti, 5 • Ibi • Tel. 96 638 18 58 • Móvil: 617 146 337

**El Cantonet de la Foia**

**TAPERÍA CERVECERÍA CAFETERÍA**

**Amplia terraza exterior todo el año**

**CERRADO LUNES**

Joan Fuster, 7 (junto Parque Giravella) • Ibi • Tel. 617 974 109





Joaquín Vilaplana (de pie) director de Innovación de AIJU, durante una reunión de los proyectos liderados por AIJU

## AIJU logra financiación para más de 20 empresas en proyectos de I+D

*El valor de las aportaciones supera los 3,5 millones de euros*

Escaparate. IBI

AIJU gestiona en la actualidad 17 importantes proyectos de desarrollo tecnológico industrial, en los que participan más de 20 empresas de ámbito nacional para las que se han conseguido subvenciones y financiación en magníficas condiciones, movilizando cantidades de más de 3,5 millones de euros y que se destinan a proyectos de futuro y con marcado carácter industrial.

“Con los proyectos en marcha se facilita que nuestras

empresas innoven, se diferencien y ganen en competitividad y sostenibilidad”, señala el director de Innovación de AIJU, Joaquín Vilaplana.

El Centro Tecnológico del Juguete ha gestionado durante 2012 hasta 12 propuestas con éxito de proyectos de I+D dentro de la convocatoria PID de Centro de Desarrollo Tecnológico Industrial (CDTI), en las que las empresas de sectores de productos infantiles y de ocio han obtenido financiación con unas condiciones muy favorables.

AIJU da soporte a las empresas poniendo al servicio de los proyectos su conocimiento y capacidad tecnológica, proporcionando un gran valor a los mismos. Para seguir ayudando a las empresas, AIJU ha entrado a formar parte de la Red de Puntos de Información sobre Financiación de I+D+I (Red PID) que gestiona el Centro de Desarrollo Tecnológico Industrial (CDTI).

El objetivo es facilitar el conocimiento y el acceso a los distintos instrumentos de financiación pública.

A demanda de la Asociación de Empresarios de Ibi

## El Ayuntamiento solicita a Ono la fibra óptica para los polígonos

Escaparate. IBI

El Ayuntamiento ha iniciado las gestiones con la empresa de telecomunicaciones Ono para que instale fibra óptica en los polígonos industriales.

La gestión municipal responde a una demanda de la Asociación de Empresarios de Ibi (IBIAE), en respuesta a su vez, de las solicitudes realizadas por las propias empresas.

Para las industrias es importante tener buena conexión a internet o realizar videoconferencias y con la fibra óptica mejorarían la calidad de su servicio.

La alcaldesa, Mayte Parra, mantuvo el jueves 24 de enero

una reunión con responsables de Ono, a la que asistió la presidenta y el gerente de IBIAE, Soledad Gutiérrez y Héctor Torrente, respectivamente, con el objetivo de pedir a esta compañía soluciones que permitan satisfacer las demandas.

El siguiente paso será, ahora, que IBIAE realice un estudio acerca de la demanda real y, en el caso de que ésta sea suficiente, valorar las posibles soluciones que se ofrezcan para que el servicio quede cubierto, según fuentes municipales. La solicitud abarcaría los actuales polígonos, el futuro, el futuro Alfaç 5 y el NPI-7, donde estará ubicada la multinacional Smurfit Kappa.

## Convenio para mejorar la excelencia educativa

Escaparate. IBI

El Grupo para la Excelencia Educativa (GEXE), entre los que se encuentran el colegio Salesiano, ha firmado un convenio de colaboración por el que, entre otras acciones, los estudiantes de Magisterio del CEU podrán rea-

lizar sus prácticas grado en los centros del grupo GEXE. Además, se contempla la colaboración en el campo de la investigación, asesoramiento, la formación a través de programas de formación permanente del personal investigador, técnico, empleados de ambas instituciones.

# Casal de l'Or

## COMPRA DE ORO y PLATA

**LAS JOYAS TAMBIÉN PASAN DE MODA**

VÉNDENOS LAS JOYAS PASADAS DE MODA QUE YA NO USAS

**OBTEN POR ELLAS UN PRECIO EXCEPCIONAL**

TE OFRECEMOS EL MEJOR PRECIO, DE FORMA CÓMODA, SEGURA Y SIN CORRER EL RIESGO Y EL COSTE QUE COMPORTA DESPLAZARTE A OTRA LOCALIDAD

EL ORO Y LA PLATA QUE NO USAS, GUARDADO EN CASA, NO TIENE NINGUNA UTILIDAD Y MUCHAS VECES TERMINA EXTRAVIÁNDOSE.

**VENDE EL ORO Y LA PLATA QUE NO USAS Y UTILIZA EL DINERO PARA DISFRUTARLO O PARA DARTE UN CAPRICHOS**

**¡TE LO MERECE!**

**PAGAMOS EL MÁXIMO PRECIO**

(\*) SEGUN JOYAS Y COTIZACIÓN DIARIA BOLSA DEL ORO

**42€** HASTA 24k

MÁXIMA AMABILIDAD Y DISCRECIÓN

**9 d'Octubre, 1 - Ibi**  
(Frente Supermercado Día)  
tel. 96 633 49 38





Los usuarios del Centro se han unido al encierro por los impagos del Consell



Familiares y vecinos están apoyando las protestas que comenzaron el día 21 de enero

## El Consell sigue sin pagar al Centro Ocupacional y el encierro se prolonga otra semana más

*Empresas, comercios y ciudadanos se vuelcan con los trabajadores y usuarios y aportan alimentos todos los días*

Pilar Luz. IBI

El encierro de la Asociación ACODIP y el Centro Ocupacional San Pascual cumple una semana y la Generalitat sigue sin saldar la deuda pendiente de 120.798 euros. El Centro no tiene dinero para comprar gasoil y los trabajadores llevan cuatro meses sin cobrar el sueldo.

Esta es la dramática situación por la que atraviesa el centro de atención a personas con discapacidad, con doce trabajadores y 48 usuarios, que inició el lunes 21 de enero un encierro para protestar por estos impagos y que ha decidido prolongar una semana más, ante la falta de respuesta del Consell.

En los cinco días transcurridos al cierre de esta edición, los ciudadanos no han dejado de mostrar su apoyo y solidaridad, explica el director Paco Rico.

Empresas, comercios, asociaciones y vecinos les han llevado toda clase de alimentos y les han prestado colchones y utensilios para hacer más llevadera esta reivindicación. "Ha sido increíble -comenta Rico- nos estamos sintiendo muy respaldados y agradecemos a todo el mundo este apoyo".

Los primeros días de encierro unas treinta personas se quedaron a dormir en el Centro (una de ellas fue la portavoz socialista, Susana Hidalgo) pero conforme a transcurrido la semana la cifra ha ido creciendo considerablemente. La próxima semana pernoctará la diputada de EU Esther López según ha anunciado.

### Respaldo institucional

El encierro comenzó el 21 de enero a las 18 horas y contó con el respaldo de los alcaldes de la comarca y representantes de todos los grupos políticos.

El encierro comenzó con la lectura de un comunicado a

todos los asistentes y, posteriormente, los alcaldes se reunieron con la dirección del Centro para acordar medidas.

Una de ellas fue la de solicitar a una entidad bancaria que adelante el dinero mientras llega el pago de la Generalitat y otra, pedir una reunión urgente con la consellera de Bienestar Social.

Entre los asistentes estaban las alcaldesas de Ibi y Castalla, Mayte Parra y Maite Gimeno, además de concejales de ambas poblaciones, y la edil de Hacienda de Tibi, Maribel Galiano.

Por parte del Ayuntamiento de Onil no pudo asistir nadie, pero expresaron su total apoyo.

También asistieron el diputado socialista Jaume Pascual y la secretaria general de CC.OO en las Comarcas Centrales, Manuela Pascual.

El encierro se adoptó al haber transcurrido los nueve días de plazo en los que la conselleria de Bienestar Social se comprometió a realizar las gestiones para hacer efectivos los pagos. La medida está respaldada por familiares y usuarios del propio centro.

Desde la conselleria de Bienestar Social se informó la pasada semana, por parte de la directora general Pilar Collado, que se iba a proceder a hacer un pago del 15% de la deuda entre el lunes y el miércoles de esta semana; sin embargo, de haberse hecho efectiva, que no ha sido así, con los aproximadamente 18.000 euros no se podrían asumir ni los seguros sociales ni las nóminas de los trabajadores de un mes.

Esta situación de impagos afecta a otros muchos centros de la Comunidad Valenciana, que como el de Ibi mantienen protestas también por el nuevo modelo de financiación que pretende implantar la Generalitat, con la propuesta del copago para los usuarios.



Los alcaldes de la comarca se han solidarizado con el Centro y asistieron el primer día de encierro

Según explica la alcaldesa, Mayte Parra

## La Conselleria anuncia que dispone de 1,5 millones de euros para repartir entre todos los centros afectados

P.L. IBI

Encargada de gestionar la reunión con la consellera de Bienestar Social por su condición de diputada, Mayte Parra ha explicado a este periódico que la consellera Asunción Sánchez le ha comunicado que dispone de 1,5 millones de euros para repartir entre los centros de la Comunidad a los que la Generalitat les adeuda todavía la subvención del año pasado, como es el caso de Ibi.

Parra informará a la dirección del Centro Ocupacional de esta decisión, en la reunión que se ha convocado para el viernes 25 de enero, a mediodía, con la asistencia de todos

los alcaldes de la comarca. Primero se realizará una llamada a Hacienda, añade la alcaldesa, "y según lo que nos digan, llamaremos después a la consellera".

### La alcaldesa de Castalla gestiona con los bancos un adelanto de capital

Por su parte, la alcaldesa de Castalla, Maite Gimeno, se ha encargado de tramitar con los bancos un posible adelanto del capital (*endós*) hasta que se

salde la deuda. Esta fórmula consiste en que la entidad bancaria se queda con la deuda y la cobra directamente de la Generalitat. Las gestiones, explica Gimeno, se han realizado con los bancos Sabadell y La Caixa y está a la espera de una respuesta.

La alcaldesa de Castalla confía en acudir a la reunión del viernes en el Centro Ocupacional con una respuesta lo más favorable posible.

### Reunión de padres

El Centro San Pascual ha convocado también el viernes día 25 a los padres para informarles de la decisión de continuar con el encierro.





Visita de los diputados socialistas al Centro Ocupacional el martes 22 de enero, segundo día de encierro

Los diputados del PSOE José Manuel Sánchez y Federico Buyolo visitan el Centro

## PSOE y Compromís instan al Consell a saldar la deuda de forma inmediata

Pilar Luz. IBI

El diputado socialista en las Cortes Valencianas y miembro de la Comisión de Política Social, José Manuel Sánchez, visitó el martes 22 de enero el Centro Ocupacional San Pascual para interesarse y solidarizarse con la difícil situación que está atravesando la entidad por los impagos de la Generalitat Valenciana.

El diputado socialista se comprometió con el director del Centro, Paco Rico, a presentar una proposición no de ley en las Cortes (que entraba por registro al día siguiente) instando al Gobierno valenciano a pagar de inmediato los atrasos que les adeudan y exigir que el PP se comprometa a fijar convenios en los que se garantice el cobro de los sueldos de los trabajadores, que llevan desde octubre sin percibir la nómina.

Sánchez aseguró que el Consell "miente al decir que no hay dinero para pagar ya que en los presupuestos de la Generalitat Valenciana para 2013, existen partidas millonarias para pagar deudas aún pendientes de grandes eventos como la Volvo Ocean Race".

Por su parte, la portavoz socialista Susana Hidalgo ha anunciado que solicitará la entrada en las Cortes Valencianas el día en el que se debata la

proposición no de ley para comprobar personalmente el sentido del voto de la alcaldesa y diputada, Mayte Parra. Según Hidalgo, "la alcaldesa es capaz de decir en nuestro municipio que apoyará al Centro Ocupacional San Pascual, hacerse la foto junto a los trabajadores y usuarios del Centro, y luego, en Valencia, levantar la mano para votar en contra de la propuesta dirigida a la solución del problema".

Junto al diputado autonómico, visitaron el Centro el diputado nacional del PSOE, Federico Buyolo, el diputado provincial, Jaume Pascual y los miembros de la Ejecutiva Provincial Toñi Serna y Paco Torres.

Susana Hidalgo afirma que traerá a todos los compañeros que sea necesario para que la situación del centro no pase desapercibida. La ciudadanía debería saber que el fin último de estos impagos es la privatización de estos servicios tan importantes y esenciales".

### Compromís

La diputada de Compromís Mireia Mollà ha afirmado que el Consell debe abonar inmediatamente la deuda que tiene con las asociaciones de dependientes para que estas entidades puedan seguir adelante.

Mollà recordó que "la situación es tan insostenible que

Afema, en Alicante, y San Pascual, en Ibi, han tenido que recurrir al encierro y añadió que "es vergonzoso que el Gobierno valenciano siga sin poner solución a sus impagos".

El grupo parlamentario de Compromís ha registrado una pregunta para que el Consell explique cuándo va a abonar los 120.000 euros que debe y varios diputados han anunciado que visitarán el Centro el miércoles 30 de enero.



## Festividad de San Antonio Abad

Organizado por la Sociedad Protectora de Animales, el domingo 20 de enero se conmemoró la festividad de San Antonio Abad, con la bendición de animales.

En el colegio Salesiano, el acto se celebró el jueves día 17 y los oficios fueron llevados a cabo por Eduardo Arduña y Francisco Ortí. Junto a tutores y profesores también asistieron algunos padres que trajeron muchos animales. La jornada sirvió también para sensibilizar sobre los cuidados que requieren los animales.

**IBIAE**  
ASOCIACIÓN DE EMPRESARIOS DE IBI  
1993-2013

**20 años**  
trabajando con las empresas

**SI BUSCA** RESPUESTA a sus problemas emocionales, de salud, de pareja...

**BALDOMERO**  
vidente con gran experiencia y sabiduría

CURACIÓN POR IMPOSICIÓN DE MANOS, CARTOMANCIA...

C/. Maestro Giner 4, 3ºC • Onil • Tel. 686 185 247



Entregado el pasado 3 de enero a las dos delegaciones parroquiales de Ibi

# Cáritas recibe una donación de 10.000 dólares de Johnson Controls

P. Luz. IBI

Las dos delegaciones de Cáritas parroquial en Ibi recibieron el pasado 3 de enero un generoso donativo de la empresa *Johnson Controls*, líder mundial en el sector de las baterías para automóviles y ubicada en Ibi, gracias al compromiso solidario de sus empleados.

Se les entregó la cantidad de 10.000 dólares (7.525 euros) que destinarán a la atención de personas que necesitan comida, ropa y alojamiento.

Esta donación forma parte de la dotación del premio *Chairman's Award* de la empresa, concedido a los proyectos más innovadores a nivel mundial.

En noviembre de 2012, un equipo de proyecto de Johnson Controls Power Solutions, integrado por empleados de la fábrica de Ibi y de otras fábricas, recibió este premio por su excelente labor, que incluía una asignación de 10.000 dólares para donárselo a la organización caritativa de su elección.

Según sus responsables, “los proyectos de Cáritas tienen un gran impacto en las comunidades locales. Queríamos contribuir a este importante esfuerzo con nuestro donativo, sabiendo que el dinero se dedicará directa-



De izquierda a derecha: José Miguel López Ascaso, Virginia, José Domingo, Concepción, Francisco González, Francisco Gil, Plácido, párroco Manuel Chouciño y Julián Fernández

mente a proporcionar lo más esencial, como comida y ropa de abrigo”.

En la entrega estuvieron presentes directivos de la empresa; José Miguel López Ascaso, vicepresidente global de operaciones, junto a Francisco Gil, director de la fábrica de Ibi, entre otros.

El cheque fue entregado al párroco Manuel Chouciño, delegado de Cáritas en Ibi.

Los programas locales de atención primaria proporcionan a

las personas sin techo comida caliente, ropa y alojamiento, y ofrecen ayuda a personas y familias que se encuentran en situaciones económicas difíciles.

Con este donativo a Cáritas España, Johnson Controls amplía todavía más su compromiso con la responsabilidad y la participación social en las localidades donde se encuentran sus plantas.

## Céntimos solidarios

Recientemente se ha puesto

en marcha una nueva iniciativa en todos los centros de la empresa, denominada ‘Céntimos solidarios’, a través de la cual los empleados que lo deseen donan voluntariamente los céntimos de su sueldo mensual neto para financiar proyectos sociales locales.

Johnson Controls duplica la cantidad recolectada cada mes, que se dedica a financiar proyectos y entidades sugeridos por los empleados.

## Francisco Beltrán, nuevo párroco de la Iglesia de la Transfiguración del Señor

*Es natural de Elche y ha ejercido en el seminario*

Escaparate. IBI

El nuevo cura párroco de la parroquia de la Transfiguración del Señor, Francisco José Beltrán Antón, fue recibido el lunes 21 de enero por la alcaldesa y las concejales Fuensanta Carrillo y Gloria Llinares.

Francisco José Beltrán es natural de Elche y viene a Ibi tras ejercer doce años en el semina-

rio de la Diócesis Orihuela-Alicante. Es por ello que comentaba: “Nada que ver con llevar una parroquia, por eso pido paciencia para conocer la realidad de Ibi”. Su llegada viene a sustituir la ausencia del anterior párroco, Antonio Esteve, quien, después de la larga enfermedad que marcó los últimos años de su vida, falleció el pasado 11 de noviembre.



El párroco Francisco Beltrán junto a la concejal Fuensanta Carrillo

## BREVES

### ADIBI recibe la donación de una diputada del PSOE

La Asociación de Discapacitados de Ibi (ADIBI) ha recibido una pequeña donación procedente de una diputada del Partido Socialista, que conoce el trabajo que viene realizando la asociación ibense y sus tremendos esfuerzos por sacar adelante sus proyectos sociales.

El pasado 14 de noviembre, con motivo de la huelga general, los diputados socialistas asistieron al pleno del Congreso de los Diputados, renunciando al salario correspondiente de dicho día con el fin de donarlo a organizaciones y asociaciones con fines sociales.

Según explica la presidenta de la asociación, Fide Mirón, “fue toda una sorpresa, ya que en ningún momento esperaba recibir una llamada del Congreso de los Diputados de Madrid con tal noticia”. Mirón asegura que “gestos como estos engrandecen la labor de ADIBI, que en tantas ocasiones siente que sigue siendo una asociación invisible en el marco político”.

### Susana Hidalgo dona su paga de Navidad a varias entidades

La portavoz del Grupo Municipal Socialista, Susana Hidalgo, ha donado su paga extraordinaria de Navidad a varios colectivos locales.

Según informó en la página web del PSOE, ha dado 500 euros a Cáritas de la Transfiguración del Señor, otros 500 euros a Cáritas de Santiago Apóstol, 500 euros más a Cruz Roja Española y 300 euros para la Marcha por la Discapacidad.

Susana Hidalgo indicó que lo hace público “como garantía de transparencia y para que sea fácilmente constatable”.

**OTOGRAFÍA**

**Raúl FUSTER**

Azorín 2, bajo - Castalla - Tel. 96 656 05 99 - 637 597 297

**FLEONIL**, S.L.

**asesoría integral de empresas**

*asesoría*

fleonil@fleonil.com

Av. Constitución, 27 - 2º Dcha. • ONIL • Tel.: 96 655 78 79 • Fax 96 556 47 93

**EJuster**

**Fotógrafo**

Vicente Aleixandre, 4 • IBI  
(Rotonda Estadio Clement)

Tel. 96 555 20 70 - 630 26 25 83

[www.ejuster.com](http://www.ejuster.com)



# El Mig Any de Tibi no tendrá suelta de vacas este año para reducir costes

La fiesta estará centrada en los actos del domingo 27 de enero con la Ofrenda de Flores

P.L. TIBI

El equipo de gobierno de Tibi ha decidido suprimir las tradicionales sueltas de vacas en la fiesta del *Mig Any*, que se celebra el fin de semana del 26 y 27 de enero, para reducir costes.

Según fuentes municipales, aunque el sábado no se celebrarán las sesiones de mañana y tarde de suelta de reses por el casco urbano, el domingo sí se mantiene el programa de actos, con la misa y la Ofrenda de Flores. La medida es de carácter provisional, destacan, debido a la falta de liquidez municipal que imposibilita realizar una inversión que ronda los 12.000 euros.

Este coste corresponde al alquiler de las reses, el seguro y la instalación de las vallas de seguridad, entre otros gastos.

El alcalde y concejal de Fiestas, Juan José Ballester, fue el encargado de comunicar directamente esta decisión a las peñas que, según añade la edil de Hacienda, "han entendido y comprenden perfectamente".

Este año, por tanto, la fiesta del *Mig Any* estará centrada



La celebración del *Mig Any* se implantó en Tibi en 2001 y se realizaban dos sueltas de vacas / Archivo

exclusivamente en los actos del domingo 27 de enero, que comenzarán a las 11,45 horas con la recogida por parte de las autoridades de la Reina y damas de las Fiestas, la celebración de la misa a las 12,30 horas, y la Ofrenda de Flores en honor a la patrona Santa María Magdalena.

La celebración del *Mig Any* se

implantó en Tibi en el año 2001, bajo el mandato del gobierno popular de Ángel Galiano. Es por tanto, una fiesta reciente que, sin embargo, ha llegado consolidarse y cuenta con gran aceptación y participación, no sólo entre los vecinos sino también entre los foráneos.

El socialista Jesús Ferrara

lamentaba que los recortes que aplica el actual equipo de gobierno estén afectando, principalmente, al área de fiestas, en vez de "a los sueldos".

Aunque no cuestiona la decisión del PP, sí contradice la excusa climatológica "porque las vacas han salido siempre, estuviera lloviendo o nevando".

## El Consorcio del Camino del Cid convoca el tercer premio Álar Fáñez

El Consorcio Camino del Cid, al que pertenecen los municipios de Biar y Castalla, ha convocado una nueva edición del Premio Álar Fáñez, un galardón dotado con 2.000 euros. La Diputación de Alicante, integrada dentro de esta entidad, respalda este certamen, que pretende reconocer la labor que realizan las asociaciones en torno a la preservación del patrimonio, costumbres y tradiciones de este itinerario turístico-cultural. El Consorcio premia las diferentes actividades, representaciones populares, marchas, encuentros, conferencias, trabajos de recuperación o conservación de los caminos, entre otras propuestas, que los organismos promueven desinteresadamente a lo largo del año. Todas las asociaciones sin ánimo de lucro que tengan su sede en una de las ocho provincias que forman parte del Camino del Cid - Burgos, Soria, Guadalajara, Zaragoza, Teruel, Castellón, Valencia y Alicante- pueden presentar sus proyectos antes del 6 de marzo.

Se pueden obtener más información y consultar íntegramente las bases de la convocatoria en la página web [www.caminodelcid.org](http://www.caminodelcid.org).



La fiesta de San Antonio Abad, en Biar, cuenta con la tradicional representación del *Rei Pàixaro*

Celebrada el sábado y domingo 19 y 20 de enero

## La fiesta de Sant Antoni de Biar recauda 1.500 euros en la subasta

P.L. BIAR

La participación de público fue, un año más, masiva en la celebración de *Sant Antoni*, una de las fiestas más antiguas y tradicionales de Biar, en la que tiene lugar la representación del *Rei Pàixaro*.

La lluvia deslució la cabalgata del sábado 19 de enero por la noche pero, en cambio, los actos del domingo, con una nueva cabalgata del *Rei Pàixaro*, la

bendición de animales, la recogida y subasta se desarrollaron con normalidad y fueron seguidos por mucha gente.

La organización recaudó en esta edición, en la subasta de los alimentos y dulces que los vecinos regalan, cerca de 1.500 euros, cuyo dinero se destina a sufragar los gastos de esta fiesta.

Debido a su antigüedad ya que existen documentos fechados en torno al año 1570, la celebración fue grabada este año

por las cámaras de Canal 9, que la emitieron el 24 de enero en el programa *De festa en festa*.

Volverá a retransmitirse por Canal 9 dos, los días 25, 26 y 27 de enero.

Es una fiesta que mezcla las típicas bendiciones de los animales con la veneración a una figura de corte monárquico conocida como *Rei Pàixaro*. Se puede afirmar que este singular rey pervive en los tiempos gracias a la ligazón con este rito católico.

BREVES

## Inauguración de la nueva biblioteca de Tibi

La biblioteca pública de Tibi ha abierto sus puertas en su nuevo emplazamiento, situado en una de las plantas del edificio multifuncional construido por la Diputación y situado junto al colegio.

El sábado 26 de enero, a las 12 horas, tendrá lugar la inauguración oficial de la biblioteca en la que los usuarios dispondrán de una sala de estudio, un aula de informática, un área de lectura y una sala multiusos.

El edificio, que en la planta baja está previsto que albergue un comedor escolar, fue construido con un presupuesto de 524.934 euros, sufragando al 95 por ciento por la Diputación y el 5 por ciento restante, el Ayuntamiento.

El anterior edificio que ocupaba la biblioteca, junto al paseo de La Santa, fue cedido al colectivo de jubilados y pensionistas donde han ubicado su sede definitiva.

## Concierto de la banda joven de Tibi a beneficio de ADISTIBI

La banda *jove* de la Sociedad Musical 'La Magdalena' de Tibi ofrece el viernes 25 de enero el concierto del *Mig Any Fester*, que tendrá lugar en el Centro Cultural, a las 20,30 horas.

Este concierto será a beneficio de la asociación Adistibi, una entidad que fue creada en 2011 y que trabaja para atender las necesidades de las personas con discapacidad y a sus familias.

Dirigida por Sergio Berenguer Ivorra, la banda interpretará *Juanito 'El Jarri'*, *Unchained Melody*, *What a wonderful world*, *Piratas del Caribe* y *Gladiator*.

## El Centro Excursionista de Biar organiza una marcha de senderismo

El Centro Excursionista de Biar organiza la *Marxa de Senderisme*, que se celebrará el domingo 27 de enero.

La marcha saldrá a las 8,30 horas, desde la sede del centro y se dirigirá al Reconco, donde los participantes descansarán para desayunar. Finalizará a las 13,30 horas.

La dificultad de la ruta no es aconsejable para niños menores de 10 años.





Alumnos y profesores del ciclo de grado superior de Transporte y Logística en el IES La Creueta de Onil

# Todos los alumnos del ciclo superior de Transporte y Logística superan las pruebas de capacitación

**Escaparate. ONIL**

El Instituto La Creueta ha alcanzado un cien por cien de aprobados en las pruebas de capacitación profesional para el transporte interior e internacional de viajeros o mercancías-consejero de mercancías peligrosas (ADR), realizadas recientemente en la Universidad de Elche, informan fuentes del centro colivenc, que señalan que los alumnos obtienen un alto nivel en formación en las competencias de la gestión del transporte

y a partir de marzo realizan 380 horas de prácticas en una empresa del sector del transporte y obtienen la cualificación de técnico en gestión de transporte.

Los alumnos que han superado las pruebas de capacitación han cursado el ciclo superior de Transporte y Logística en el Instituto de Educación Secundaria (IES) La Creueta de Onil, donde obtienen la capacitación profesional tanto en el sector de viajeros como de mercancías a nivel nacional e internacional. Además, este centro ofrece un valor aña-

dido, pues en el segundo curso los alumnos consiguen el título de obtención de consejero de mercancías peligrosas (ADR).

La finalidad de La Creueta es “realizar, promover y proponer todo tipo de actuaciones dirigidas a mejorar la formación, la imagen y la cultura del sector del transporte por carretera, consiguiendo un alto nivel para la inserción de los alumnos en el campo laboral, dando a conocer el ciclo superior de Gestión de Transporte a la comarca”, informan fuentes del centro.

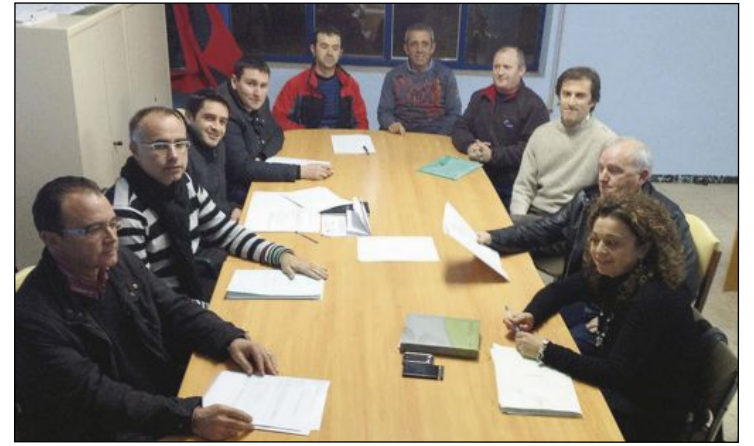

El nuevo Consejo Asesor del Deporte se reunió por primera vez el martes 22

# Renace el Consejo Asesor del Deporte, inactivo desde 2003

**César Manuel Romero. ONIL**

El martes 22 de enero se celebró la primera reunión del Consejo Asesor del Deporte, un organismo que dejó de funcionar en el año 2003 y ahora renace con los objetivos de posibilitar el cauce de comunicación y diálogo entre el Gobierno municipal y las asociaciones deportivas, servir como espacio de coordinación entre las propias asociaciones y realizar una memoria participativa sobre los principales proyectos deportivos municipales.

Ayuntamiento, Jesús Gil Poveda, actuará como secretario del Consejo, habiendo además ocho vocales, tres de ellos designados directamente por la Presidencia (Andrés Llorens, Octavio Bonet y Luis Andrés) y los cinco restantes en representación de los clubes y asociaciones deportivas de la localidad (José Luis Juan/*Centre Esportiu Colivenc*, Ignacio Sempere/CD Onil, David Bernabeu/*Centre Excursionista Colivenc*, Rafael Martínez/UD Onil y David Juan/Club Bádminton Onil).

## Composición

La presidenta del Consejo Asesor del Deporte es la concejal de esta área, Victoria Sánchez, mientras que el concejal de Comercio, Fernando Vicedo, ejerce como vicepresidente. El coordinador de Deportes del

Según Victoria Sánchez, “es intención de esta concejalía recuperar la actividad del Consejo Asesor del Deporte con el fin de poder utilizarlo para fines consultivos y no vinculantes en cuantas cuestiones de ámbito deportivo se considere oportuna su participación”.

## El párroco local bendice a los animales en el día de San Antón

Cumpliendo con la tradición, el domingo 20 de enero se celebró el día de San Antonio Abad, patrón de los animales, también conocido como San Antón o *Sant Antoni del porquet*. Tras la misa del domingo, el párroco local procedió a bendecir a cuantas mascotas desfilaron por delante de la imagen del santo, en la plaza Mayor colivenca.



**El párroco, el alcalde y varios concejales durante la bendición de animales**



### Las mascotas aprovecharon la mañana para hacer nuevas amistades

FOTOS: ÁNGEL CASAREJOS

# Vicente Verdú

personal trainer



**¿NO AVANZAS EN TU RENDIMIENTO DEPORTIVO? ¿QUIERES MEJORAR TU SALUD?**  
**¿NO ENCUENTRAS TIEMPO PARA AMOLDARTE A UN GIMNASIO?**

*Practica deporte como siempre has querido.*  
*Entrenamientos personales y en pequeños grupos a cualquier hora, nos importas tú.*  
*Realizamos tu seguimiento de índice de masa corporal*  
*a través de estudios antropométricos.*  
*Tus entrenamientos en estudio, a domicilio, en gimnasios, en piscinas etc.*

**¡¡Aprovecha nuestras ofertas desde 20 €!!**

**¡¡INFÓRMATE YA!!**

[www.entrenaverdu.com](http://www.entrenaverdu.com) • [entrenaverdu@gmail.com](mailto:entrenaverdu@gmail.com) • Teléfono: 622 078 846



PLENO

## Compromís per Onil propone la construcción de un tanatorio en la villa

*Compromís per Onil* presentó, en el Pleno del 10 de enero, una moción proponiendo el estudio de la posible construcción y licitación de un tanatorio, “pudiéndose aprovechar así los terrenos disponibles para esta finalidad junto al cementerio”.

Según el portavoz valencianista en Onil, Tono Esteve, éste es un servicio que los vecinos de la villa “echan de menos, tal y como nos han hecho saber”, cuyo coste “sería mínimo para el Ayuntamiento”.

Esteve explica que el tanatorio “se ha convertido progresivamente en el mejor lugar para despedirnos de los seres queridos, en momentos que suponen un gran trance emocional”. Sin embargo, prosigue el edil, “es incómodo para familiares, amigos y conocidos, sobre todo para los más mayores y personas con dificultades, tener que trasladarse cada vez a Castalla en unos momentos tan incómodos y malos”.

La moción fue rechazada por el Grupo Municipal Popular, algo “incomprensible” para el grupo municipal valencianista.

Por otra parte, *Compromís per Onil* propuso la creación de una bolsa pública con las naves y locales vacíos en Onil, “con la finalidad de que empresas, laboratorios y emprendedores pudieran instalarse” aquí. Para incentivarlo, proponían que el Ayuntamiento, como institución pública, “apoyara e interviniera con ambas partes para, en caso de acuerdo, subvencionar un seguro para cubrir daños y asegurar que los propietarios cobran durante el primer año”. A cambio de este seguro, según la moción de *Compromís per Onil*, “los propietarios se comprometían a ofrecer un precio de alquiler más bajo respecto al vigente en el mercado inmobiliario”. Esta propuesta “también fue bloqueada por los Populares, argumentando que para esto ya están las inmobiliarias”, manifiesta Esteve, quien estima: “Creemos que la institución pública tiene que cumplir con su razón de servir al desarrollo de la sociedad, anteponiendo el bienestar de ésta ante cualquier otra circunstancia y, por eso, con argumentos como el de las inmobiliarias, el Partido Popular nos demuestra su clara falta de servicio hacia la villa de Onil”.



Exterior del colegio Virgen de la Salud (archivo)

## Educación y Deportes acometen obras de mejora

César M. Romero. ONIL

Las áreas de Educación y Deportes, dependientes de las ediles Prados Vicent y Victoria Sánchez, respectivamente, han llevado a cabo recientemente varias obras y mejoras en los dos colegios de la villa, por un lado, y en las zonas deportivas (pabellón, frontón y pista de atletismo), por otro, todo con cargo a los presupuestos de 2012.

Para empezar, en el colegio San Jaime se ha instalado un videoportero automático, solicitado por el centro desde hace años; se han arreglado las rejillas del alcantarillado deformadas por las raíces de los árboles; se ha iluminado la entrada principal y se ha colocado una verja en el acceso a las escaleras de la calefacción.

En el colegio Virgen de la Salud, se han sustituido las cisternas en los servicios del alumnado y se ha instalado pavimento de hormigón en el patio infantil.

### Deportes

Se ha pintado el pabellón del Polideportivo, se han instalado grifos monomando en las duchas para solventar el problema del agua caliente y se está colocando una canalleta en la pared del trinquete con el fin de evitar su deterioro, pues cuando llueve se producen filtraciones que la van desgastando. En el campo de fútbol, se han arreglado las goteras de la cantina y se han reparado los focos fundidos. En la pista de atletismo, se han pintado las zonas más desgastadas. En la zona deportiva, se ha instalado la iluminación en el frontón y rocódromo.

Victoria Sánchez anuncia que está confeccionando un planing de mejora de las instalaciones deportivas municipales, “dentro de nuestro escaso presupuesto”.



El pabellón del Polideportivo ha recibido una mano de pintura



En el frontón-rocódromo se ha instalado la iluminación



En la pista de atletismo se han pintado las zonas más desgastadas

BREVES

## Supermercados de la localidad colaboran con Cáritas Parroquial

La concejalía de Servicios Sociales, competencia de la edil Prados Vicent, ha conseguido que tres supermercados de la villa dejen de tirar a los contenedores alimentos que aún se encuentran en buen estado para ser consumidos y, en su lugar, los faciliten a Cáritas Parroquial, de modo que puedan ser aprovechados por vecinos de la localidad que lo necesiten y, de paso, se eviten escenas tan patéticas como las de cada noche, con gente rebuscando en los contenedores en busca de alimentos. Además, al mezclarse en los contenedores alimentos en buen estado con otros ya inservibles, se echaba a perder una comida que podía haber sido aprovechada.

Los supermercados colaboradores con esta iniciativa son: *Consum* (que lleva estos alimentos a Cáritas dos veces por semana), *Dialprix* (una furgoneta de Cáritas recoge los alimentos una vez por semana) y *Aldyber* (que ya colaboraba con Cáritas y con Servicios Sociales, puesto que los vales de alimentación que entrega el Ayuntamiento se canjean aquí).

La concejal quiso destacar que el supermercado de la cadena *Más y Más* no ha querido participar en esta campaña “por ser política de la empresa”, a pesar de que empleados de la tienda colivenca sí estaban a favor.

## Representación de la comarca en Fitur con la participación de Onil y Castalla

Del 30 de enero al 3 de febrero se celebra, en la Institución Ferial de Madrid, una nueva edición de la Feria Internacional de Turismo (Fitur), adonde acudirán, como única representación de nuestra comarca, las localidades de Onil y Castalla. Ambas estarán ubicadas en el pabellón de la Comunidad Valenciana, bajo el paraguas del Patronato de Turismo Costa Blanca.

La villa de Onil acude a Fitur por segundo año consecutivo, mientras que Castalla ya es la novena vez que participa. Cada una de estas localidades desplazará a Madrid un técnico de Turismo, sin coste para los respectivos Ayuntamientos, al estar subvencionado cada técnico con 700 euros de la Diputación.



## Caballos y mascotas para celebrar el día de San Antón

La concejalía de Fiestas, en colaboración con la Asociación de Caballos 'La Foia', organizó un año más la festividad de San Antón, patrón de los animales, que se celebró el domingo 20 de enero.

Después de las respectivas concentraciones de caballos en los alrededores del colegio Rico Sapena y de mascotas en general junto al monolito de homenaje al donante de sangre, hacia las 10:45 horas comenzó el pasacalle hasta la plaza de la Font Vella, donde el párroco local, Salvador Valls, bendijo a todos los animales que participaron en el desfile.

Una vez finalizada la bendición, donde tomó parte más de un centenar de animales, si bien a simple vista había menos caballos que en otras ocasiones, se dio por finalizada esta tradición en una mañana invernal.



FOTOS: LLEDÓ

FOTO: MOVITEL

PORTEN EL JUEGO CONTINUO...

# MARATÓN DE SAW VI TERROR

EL CAPÍTULO FINAL

**cine**

**Sábado 2 de febrero 18:00 HORAS.**

1 Película 3 euros, las 2 películas 5 euros

¿Serás capaz de resistir a las 2?

**SAW VII**

**Sábado 2 de febrero 20:00 HORAS.**

Sinopsis: SAW VI: El Agente Especial Strahm está muerto, y el Detective Hoffman es el sucesor de Figgis y se juega muchas. Sin embargo, cuando la Brigada de Investigación Criminal comienza a estructurar el cerco a Hoffman, lo forzarán a poner en marcha el juego complejo de Figgis, y por fin a entenderlo por completo... SAW VII: Mientras trabaja una mortal batalla a causa del legado de Figgis, un grupo de supervivientes busca el apoyo de Bobby Degen, jefe de la autoayuda, un hombre con mentes serenas que durante una nueva oleada de terror.

Director: Kevin Greutert País: U.S.A. Duración: 90 minutos cada una

Calificación: NO RECOMENDADA MENORES DE DIECIOCHO AÑOS

Movie Moviel

Onil

¡MÁS INFORMACIÓN EN facebook



El Pleno del 4 de enero se celebró en la mesa de reuniones del Ayuntamiento

## Acuerdo unánime para que el Consell salde su deuda con los Centros de Discapacitados

C.M.R. CASTALLA

El Pleno del 4 de enero aprobó, por la unanimidad de todos los grupos, una propuesta para exigir a la Generalitat Valenciana "el pago inmediato de la deuda contraída con todos los centros y servicios de la discapacidad y enfermedad

mental", así como "la paralización del nuevo plan de financiación para centros de discapacitados en 2013", la modificación de la orden de ayudas para centros especiales de empleo y la creación de una mesa negociadora representada por todas las partes para resolver el futuro del sector.

## El Grupo Popular pide al equipo de Gobierno varias medias solidarias

Tras mantener una reunión con voluntarios de Cáritas, el 9 de enero, para conocer las dificultades de las familias que lo están pasando mal debido a la crisis y el paro, el Grupo Municipal Popular solicita al equipo de Gobierno varias cuestiones relacionadas con la solidaridad: aumentar la partida para ayudas sociales en el Presupuesto para el 2013; destinar el 0'7% del Presupuesto a ayudas sociales destinadas a las familias castallenses que lo necesiten; aumentar el número de viviendas de alquiler por parte del Instituto Valenciano de la Vivienda; propiciar un ambiente de diálogo y colaboración entre Servicios Sociales y las organizaciones sin ánimo de lucro que prestan su ayuda a los más necesitados de Castalla, como Cáritas y Cruz Roja, para que, al coordinarlos, puedan prestar una ayuda más eficaz y puedan distribuir más equitativamente los recursos de los que disponen.

**duet**

C/LEPANTO Nº13  
CASTALLA (ALICANTE)  
TELNO: 965561006

Cocinas - Armarios - Vestidores - Panelaciones - Puertas - Portones  
Tarima - Parquet - Baños - Reformas - Interiorismo - Diseños 3D

www.duetsoluciones.com info@duetsoluciones.com

**QUESERÍA DEL VALLE DE TIBI**

**Queso de Cabra Artesano**

AUTÉNTICOS QUESOS FRESCOS ARTESANOS Y MÁS...

Horario: lunes, martes y jueves, de 9:30 a 13 h. y de 15 a 17 h. Miércoles y viernes, de 15 a 19 h. Sábados, de 10:30 a 13 h.

Mercados miércoles: Biar; viernes: Onil; domingo: Torremanzanas

Lilian B. Gut "Lili"

Avgda. de la Pau, 10 • Tibi • Tel. 636 635 053

**AVENIDA**

Librería - Papelería

"NINES"

Avd. Constitución, 10 - ONIL  
Tel. 96 556 47 40

**Begoña Estilistas**

NUEVO SERVICIO Respondemos tus consultas de belleza en: info@begonyaestilistas.com

VISITE NUESTRA WEB  
www.begonyaestilistas.com

IBI • Murillo, 11 • 966 551 440  
IBI • Av. de la Provincia, 2 • 966 554 068  
ALCOY • El Camí, 59 • 965 545 808





Sobre esta línea y en la foto inferior, los operarios comienzan a preparar el terreno para reparar el puente

## Comienzan las obras de reparación del puente del camino de la Depuradora

César M. Romero. CASTALLA

El martes 22 de enero llegaron las primeras máquinas para acondicionar el terreno de cara a la reparación del puente del camino de la Depuradora, que quedó destrozado durante la primera gota fría de la temporada, el pasado mes de septiembre.

La reparación costará 58.000 euros, de los cuales la mitad correrá por cuenta de la Diputación Provincial de Alicante, mientras que los otros 29.000 euros serán sufragados por las arcas municipales.



museo de la muñeca de onil

**Ven a disfrutar de más de 1.200 Muñecas, algunas de más de 200 años.**

**Ven con nosotros a despertarlas ... ¡Para que nos cuenten su historia!**

Información y reservas: **655 123 484**

[www.museo-de-la-muneca-onil.com](http://www.museo-de-la-muneca-onil.com)

**Nueva academia de baile**

**centre magdeler**

en Avda. de Valencia, 57 (Ctra. de Castalla)

**BAILES DE SALÓN**

**DANZA DEL VIENTRE**

**TANGO**

**ZUMBA**

**SALSA**

**De lunes a domingo clases de baile**

Si traes pareja para bailes de salón, zumba y pilates, **A ti te saldrá el mes GRATIS.**

**¡Benefícate durante todo el curso!**

**Pruébalo gratis durante 7 días**

**INFORMACIÓN: Centre Magdeler, C/ Manuel de Falla, 2 • Tels. 678 486 920/ 648 054 932**

**HORARIOS:**

Español, Sevillanas y Danza del Vientre: Miércoles 20:30 h., viernes 19:30 h. y sábados 11 h.

Pasodoble: Sábados 21 h. **Tango:** Martes 21:30 h.

Sevillanas: Lunes 21:30 h. niños/as: Viernes 17:30 h.

Bailes de Salón y Salsa parejas: Miércoles 21:30 h. viernes 20:30 y a las 22 h. Sábado 18:30 y a las 20 h.

**Salsa chicas Individual: Martes 21 h.**

## Por vez primera vez en Castalla, ITV para coches

Del 4 al 6 de febrero junto al Polideportivo

El Ayuntamiento de Castalla ha gestionado, por vez primera, la instalación de una unidad móvil de la Inspección Técnica de Vehículos (ITV) para que los vecinos de la localidad puedan llevar sus coches a lo que se

conoce como 'pasar la revisión'. Esta ITV móvil estará disponible del 4 al 6 de febrero junto al campo de fútbol, sin necesidad de cita previa (se atenderá por orden de llegada). Más información en: [www.circuito.com](http://www.circuito.com)

# Dia de l'Arbre

**DIUMENGE 3 DE FEBRER 2013**  
A les 9.00, des del NOU TRINQUET

**LLOC DE PLANTADA: Foia Catalina (forns d'Algeps)**

**HI HAURA ESMORZAR POPULAR**  
Cal que cadascú porte aixada i paal

**ORGANITZEN:**

**COL·LABORA**

**Ajuntament de Castalla**  
**Regidoria de Medi Ambient**

**SERVICIO DE NUTRICIÓN Y DIETÉTICA PARA LA ACTIVIDAD FÍSICA Y EL DEPORTE**

**Charla-coloquio:**

**NUTRICIÓN Y ALIMENTACIÓN PARA UN ADECUADO RENDIMIENTO FÍSICO**

Proyecto Investigación Zona de Gestión Participativa para research group

Reto Miragó en Valencia Open 500

- ¿Qué es la Nutrición deportiva?
- Nutrición general para el deportista
- Diferentes estrategias para diferentes deportes
- ¿Son necesarios los suplementos?

**29 de Enero (19:30) CENTRO CULTURAL/CASAL JOVE**



# Deporte

Envía la información de tu equipo, club o logros deportivos personales a: [deportes@escaparedigital.com](mailto:deportes@escaparedigital.com)

## El atleta ibense Iván Castillo, 3º en el II Duatlón de Almenara

Primera victoria de Andrea Vañó

Escaparete. IBI

El triatleta ibense Iván Castillo, del Club *Soluttia*, corrió su primera carrera de la temporada en una categoría superior (Sub-23) en la localidad castellonense de Almenara, perteneciente a la primera prueba de un circuito de duatlones de Castellón que consta de cuatro pruebas en total.

Además, esta prueba era puntuable en el Ránking de la Co-

munidad Valenciana de Duatlón.

El duatlón era de distancia *sprint*; es decir, cinco kilómetros de carrera a pie, más 20 kilómetros de bicicleta, más otros 2'5 kilómetros de carrera a pie.

Iván consiguió subirse al tercer escalón del podio y su compañera Andrea Vañó, otra nueva integrante del equipo ibense, consiguió la primera victoria de la temporada en la categoría Júnior.



El ibense Iván Castillo, tercero en el podio

## Jugadores de Castalla e Ibi participan en los XXXI Jocs Esportius Autonòmics de Ajedrez

Paco López. COMARCA

Comienza la competición escolar de ajedrez de los XXXI *Jocs Esportius* de la Comunidad Valenciana, con una fase zonal en Alicante, otra en Castellón y otra en Valencia.

Cada provincia consta de cuatro torneos y los cinco primeros de cada torneo se clasificarán para la final provincial, que se disputará los días 16 y 23 de febrero, con sede aún por determinar.

El resto de plazas, hasta 40 jugadores, se otorgará mediante acumulación de puntos obtenidos en los distintos torneos en los que haya participado.

Uno de los cuatro torneos se celebró el sábado 19 de enero en los locales del Club Ajedrez de Alcoy, con la participación de los infantiles Javier Martínez Ro-

dríguez y José Alberto Oltra Sánchez (del Club Ajedrez Ibi), el castallense Santiago Pérez Gisbert, que milita en el club alicantino Enric Valor-Figueras Pacheco, y Lluís Navarro Rico, con sangre ibense-castelluda, también en las filas del Enric Valor-Figueras Pacheco.

Santiago Pérez, de Castalla, quedó en segundo lugar y pasa directamente a la final provincial, mientras que Lluís Navarro quedó en sexto lugar, por lo que consigue diez puntos (sólo puntúan del sexto al décimo) y a la espera de sumar más en los siguientes tres torneos que faltan para clasificarse.

Y los de Ibi estuvieron como el tiempo, con partidas bien encarriladas pero un despiste tras otro. Al final quedaron, sin puntuar, en 21º lugar José Alberto Oltra y el 22º Javier Martínez.



Lluís Navarro y José Alberto Oltra se dan la mano antes de comenzar a jugar



A la izquierda, el campeón alcoyano, Héctor Gómez, y a la derecha el subcampeón, Santiago Pérez Gisbert, de Castalla

### AGENDA

#### BALONCESTO

**CASTALLA: Sábado 26 de enero.-** Cad.Fem.: CB CASTALLA-CB SAX. Pol. Municipal, a las 10 h.

**IBI: Sábado 26 de enero.-** Inf.Fem.: TEIXERETA 'B'-ALCOY. Pol. Municipal, a las 10 h.

**IBI: Sábado 26 de enero.-** Inf.Mas.: TEIXERETA 'A'-ALTEA. Pol. Municipal, a las 10'45 h.

**IBI: Sábado 26 de enero.-** Jun.Fem.: TEIXERETA-CABOMAR. Pol. Municipal, a las 16'30 h.

**IBI: Sábado 26 de enero.-** Sen.Mas.: TEIXERETA-CANALS. Pol. Municipal, a las 18 h.

**IBI: Sábado 26 de enero.-** Sen.Fem.: TEIXERETA-OLIVA. Pol. Municipal, a las 18'15 h.

**BIAR: Domingo 27 de enero.-** Inf.Mas.: CB BIAR-NB ALCOI. Pol. Municipal, a las 10'30 h.

**BIAR: Domingo 27 de enero.-** Cad.Mas.: CB BIAR-CB PETRER. Pol. Municipal, a las 12'30 h.

**IBI: Domingo 27 de enero.-** Cad.Fem.: CD TEIXERETA 'A'-JJ NOVELDA. Pol. Municipal, a las 12'30 h.

**ONIL: Domingo 27 de enero.-** Cad.Fem.: CD ONIL-BANYERES. Pol. Municipal, a las 16'30 h.

**IBI: Domingo 27 de enero.-** Inf.Fem.: CD TEIXERETA 'A'-ROS CASARES. Pol. Municipal, a las 17 h.

**IBI: Domingo 27 de enero.-** Cad.Mas.: CD TEIXERETA-CD ONIL. Pol. Municipal, a las 17 h.

**IBI: Domingo 27 de enero.-** Cad.Fem.: CD TEIXERETA 'B'-ALCOY. Pol. Municipal, a las 19 h.

#### FÚTBOL

**IBI: Viernes 25 de enero.-** Senior: RAYO IBENSE-MURO 'B'. Estadio Vilaplana, a las 21 h.

**IBI: Sábado 26 de enero.-** Infantil: PEÑA MADRIDISTA-BANYERES. Estadio Climent, a las 9'45 h.

**CASTALLA: Sábado 26 de enero.-** Benjamín: CASTALLA-NOVELDENSE. Estadio Municipal, a las 10 h.

**CASTALLA: Sábado 26 de enero.-** Alevín: CASTALLA 'B'-CD BIARENSE. Estadio Municipal, a las 10 h.

Sigue en págs. 18 y 19»»»»»

**de papel**  
Kiosco Montilla desde 1967  
Mercado Central - Puesto nº 1  
y C/. Dr. Ferrán, 1  
Tel. Fax: 96 655 20 78 • IBI  
[dequiosco@terra.es](mailto:dequiosco@terra.es)

**ESTANCO DULZURA**  
TABACO, CAVA, QUINIÉLAS Y REVISTAS, ARTÍCULOS DE REGALO, PAPELERÍA  
C/ COMUNEROS DE CASTILLA, 2  
IBI 03440 ALICANTE  
T: 965 550 886

**Quiosco Les Eres, 27**  
Tel. 96 655 13 67 • C/Les Eres, 27 • 03440  
Prensa • Revistas • Quiniélas

**paco crespo**  
FOTOGRAFÍA & DISEÑO  
c/ ravalet 40 ibi  
Tels.: 96 655 32 30 / 609 65 79 50

**TODO PRENSA**  
Reparto a empresas y comercios  
AVDA. DE LA PAZ, 10 • IBI  
TEL. 96 555 06 82

**TINTORERIA DOMINGO**  
LIMPIEZA EN SECO  
LAVANDERÍA  
SERVICIO A DOMICILIO  
ESPECIALISTA EN LIMPIEZA DE PIEL Y ALFOMBRAS  
C/. Murillo, 19 - Tel. 96 655 05 41 - IBI

**Verdú**  
Estudi Fotogràfic  
REPORTATGES FOTO CARNET RETRATS FOTOGRAFIA PUBLICITARIA SERVICIO DIGITAL REVELADO 1 HORA  
Av. de la Paz, 22 • Tel. 96 655 76 77 • ONIL



ATLETISMO

OPINIÓN

# Gran mañana de orientación en el paraje de Torretes



César Manuel Romero. IBI

El Centre Excursionista Amics de les Muntanyes organizó con gran éxito el sexto Trofeo de Orientación 'Vila d'Ibi', que se disputó el domingo 20 de enero en el paraje de la Estación Biológica Torretes.

Este trofeo de orientación es

la primera prueba de la Liga Autonómica de Orientación 2013, puntuable para los Jocs Esportius del Consell Valencià.

Participaron atletas de toda la provincia, destacando el gran papel desempeñado por los miembros del Centre Esportiu Colivenc. Seguidamente detallamos las clasificaciones:

<b>AMARILLO</b>			
1. Alberto García Sola	AMARILLO	C.E.A.M. Ibi	ESP
2. Mónica De Miguel Arriola	AMARILLO	Sant Joan d'Alacant	ESP
3. Guillermo Albert García	AMARILLO	OC Valencia	ESP
<b>NARANJA</b>			
1. Jesus Fito Lopez	NARANJA	Independiente	ESP
2. Manuel Coto	NARANJA	Independiente	ESP
3. Jordi Riera Pons	NARANJA	C.E.A.M. Ibi	ESP
<b>ROJO</b>			
1. Ramon Ferrer Grogons	ROJO	Independiente	ESP
2. Angel López Hernández	ROJO	Independiente	ESP
3. Manuel Martí Navarro	ROJO	Independiente	ESP
<b>GRAN VERDE</b>			
1. Alicia Claramunt Moraga	GRAN VERDE	S.B. Corrales	ESP
2. Isaac Moll Hueso	GRAN VERDE	Sant Joan d'Alacant	ESP
3. Shira García Vardari	GRAN VERDE	S.B. Corrales	ESP
<b>GRAN AZUL</b>			
1. Alejandro Sánchez Ruiz	GRAN AZUL	Villena-Orientación	ESP
2. David De Miguel Arriola	GRAN AZUL	Sant Joan d'Alacant	ESP
3. Rubén Sánchez Post	GRAN AZUL	Villena-Orientación	ESP
<b>GRAN ROJO</b>			
1. Nerea García Baulada	GRAN ROJO	C.E. Colares	ESP
2. Irene García Bernabéu	GRAN ROJO	C.E. Colares	ESP
<b>GRAN VERDE</b>			
1. Miguel Ángel Torrea Bortola	GRAN VERDE	C.E. Colares	ESP
2. Andrés Espinosa Pego	GRAN VERDE	Sant Joan d'Alacant	ESP
3. Alejandro Sánchez Ruiz	GRAN VERDE	C.E. Colares	ESP
<b>GRAN AZUL</b>			
1. Mónica Asensio Bodi	GRAN AZUL	C.E. Colares	ESP
2. Rafael Benítez Sánchez	GRAN AZUL	C.E. Colares	ESP
3. Alba Torra Riera	GRAN AZUL	S.B. Corrales	ESP
<b>GRAN VERDE</b>			
1. Oscar Cano Miragosa	GRAN VERDE	S.B. Corrales	ESP
2. Sergio Llo Carreras	GRAN VERDE	Sant Joan d'Alacant	ESP
3. Samuel Álvarez Álvarez	GRAN VERDE	Sant Joan d'Alacant	ESP
<b>GRAN ROJO</b>			
1. Sergio Gull Juan	GRAN ROJO	C.E. Colares	ESP
2. Abel Cano Miragosa	GRAN ROJO	S.B. Corrales	ESP
3. Pedro Hernández García	GRAN ROJO	Villena-Orientación	ESP
<b>GRAN VERDE</b>			
1. Sofia Benítez Sánchez	GRAN VERDE	C.E. Colares	ESP
2. Pilar Benítez Hernández	GRAN VERDE	Villena-Orientación	ESP
3. Sofia Juan García	GRAN VERDE	Real Madrid	ESP
<b>GRAN ROJO</b>			
1. Elmer Martínez Gámez	GRAN ROJO	GOEN ALBACETE	ESP
2. Javier Martínez Fernández	GRAN ROJO	GOEN ALBACETE	ESP
3. Cristian Collado Muñoz	GRAN ROJO	Villena-Orientación	ESP
<b>GRAN VERDE</b>			
1. Mª Teresa Riera Jodar	GRAN VERDE	Villena-Orientación	ESP
2. Inmaculada Benítez	GRAN VERDE	Voz	ESP
3. María Pilar Gómez Tena	GRAN VERDE	ALCOB	ESP
<b>GRAN ROJO</b>			
1. Miguel Ángel Soler Canto	GRAN ROJO	C.E. Alca	ESP
2. Juan Pablo García Tello	GRAN ROJO	Universidad de Alicante	ESP
3. José A Torral	GRAN ROJO	OC Valencia	ESP
<b>GRAN VERDE</b>			
1. Nuria Caus Portegat	GRAN VERDE	Universidad de Alicante	ESP
2. Lilia Benítez Ceballos	GRAN VERDE	C.E. Colares	ESP
3. Mía Vilella Torral	GRAN VERDE	UPV-E	ESP
<b>GRAN ROJO</b>			
1. José Luis Juan Ceballos	GRAN ROJO	C.E. Colares	ESP
2. Antonio Gil Poveda	GRAN ROJO	C.E. Colares	ESP
3. Clara Tardáguila	GRAN ROJO	Sant Joan d'Alacant	ESP
<b>GRAN VERDE</b>			
1. Claudia Gómez	GRAN VERDE	UPV-E	ESP
2. Fátima Pastor Sánchez	GRAN VERDE	Sant Joan d'Alacant	ESP
3. David Collado Muñoz	GRAN VERDE	Villena-Orientación	ESP
<b>GRAN ROJO</b>			
1. Martín Gómez	GRAN ROJO	UPV-E	ESP
2. Fernando Rodríguez Canales	GRAN ROJO	UPV-E	ESP
3. Santiago del Moral Sured	GRAN ROJO	Universidad de Alicante	ESP
<b>GRAN VERDE</b>			
1. Eliseo Jarama	GRAN VERDE	Ringsdorf OK	GER
<b>GRAN ROJO</b>			
1. Jürgen Winkler Asensio	GRAN ROJO	Ringsdorf OK	GER
2. Marc Peller Jarama	GRAN ROJO	S.B. Corrales	ESP
3. Ricardo Villegas Orsaga	GRAN ROJO	S.B. Corrales	ESP
<b>GRAN VERDE</b>			
1. Alicia Gil Sánchez	GRAN VERDE	C.E. Colares	ESP
2. Victoria Polanco Benítez	GRAN VERDE	C.E. Colares	ESP
3. Remedios Ruiz Alonso	GRAN VERDE	Sant Joan d'Alacant	ESP
<b>GRAN ROJO</b>			
1. Emilio Soler J Seguí	GRAN ROJO	C.E. Alca	ESP
2. Abel Tello Laca	GRAN ROJO	Villena-Orientación	ESP
3. Sergio Álvarez Sánchez	GRAN ROJO	Voz	ESP

## Crónicas del Desvío

Por José Gil

### EL PAÍS DE HEIDI

El 7 de mayo de 1945, Ed Kennedy, periodista de la agencia americana Associated Press, fue considerado por los países aliados como un corresponsal traidor. Él se adelantó a Stalin y dio antes la noticia de la rendición de Alemania mientras que éste deseaba hacer una gran ceremonia para engalanarse de mérito junto a Truman y Churchill. No se lo perdonaron, la agencia AP fue presionada y él fue despedido. Fue un despido político.

Más de sesenta años después, el hijo del "honorable catalán", Oriol Pujol, recurre a la vieja estrategia de presentarse como víctima de una persecución política de esa España traidora que lo único que sabe es robar a Cataluña lo que es suyo. Por eso él ha sido elegido por el pueblo seguidor de la cultura del amiguismo (si te mueves, no sales en la foto) para ser el encargado de llevarse todos los euros posibles a un lugar seguro: a Suiza, no sea que los fachas del PP nos quiten lo nuestro, lo del poble català.

Entretanto, esta semana nos enteramos de que el extesorero del PP, Luis Bárcenas, y para que nadie de su partido le traicionara a la hora de presentar cuentas, entregaba sobres cerrados pero con la condición de firmar el acuse de recibo. Posiblemente al final, se sabrá que las cuentas estaban bien claras... pero en Suiza.

Estas noticias, como la de que hay un piloto de Fórmula 3 que alquila por mil euros la hora las pistas del Ja-erpuerto de Castellón (con la que está cayendo), nos debería hacer reflexionar a los ciudadanos si con nuestro silencio somos cómplices del sistema y por eso nadie se rebela. Bueno, sí que existe un grupo que tuvo la valentía de rebelarse, el 20-M. El grupo "partisano" que se presentó como salvador de la Plaza Cataluña y la Puerta del Sol, pero que jamás se les vio entre los escombros del terremoto de Lorca. Solidarios ellos.

Menos mal que aquí, en Ibi, si que tenemos políticos comprometidos; ahí tienen ustedes a nuestra alcaldesa, Mayte Parra, que acudió solidariamente al encierro de la plantilla de trabajadores del Centro Ocupacional San Pascual por los impagos del Consell. Es la misma que el 8 de mayo del año pasado en el pleno municipal negó (y no como otros) que ella no tiene cuentas en Suiza. Eso sí, una vez se hizo la foto se marchó ya que también hay impago en el suministro de gasoil y no pueden poner la calefacción ¡y ella si pasa frío es esquiando por placer... pero en sus viajes por los Pirineos!

Les prometió a los presentes lealtad en sus gestiones en Bienestar Social y que se solicitará un préstamo a los bancos. No se aclaró, sin embargo, a qué bancos se van a dirigir: en España no da préstamos nadie a los ayuntamientos y en el país de Heidi nadie tiene cuentas abiertas. Eso sería una traición.

**CERVEZERÍA**

**TAPAS CASERAS**  
**BOCADILLOS**  
**MONTADITOS**  
**PLATOS COMBINADOS**

Comidas Caseras, por encargo:  
**ARROCES, GAZPACHOS,**  
**MIGAS, GACHAMIGA, etc.**

Miércoles y domingos  
 por la mañana: **COCAS FRITAS**

Amplia variedad de **CHOCOLATES,**  
**BATIDOS, TÉS y GRANIZADOS**

**Avda. Constitución, 24 • Onil • Tel. 96 556 59 67**

**Visión**  
 % dioptrías  
 Sin gafas ni lentillas

Corrige tu vista mientras duermes

Plaza Miguel Servet, 4  
 Tel. 96 655 36 90 - Ibi

**Ibi Óptics visual**



ATLETISMO

BALONCESTO

AGENDA

## La Federación prescinde de Eusebio Cáceres pese a tener la mejor marca

El *Centre Esportiu Colivenc* ha mostrado su malestar por el hecho de que la Federación de Atletismo haya decidido no seleccionar a Eusebio Cáceres, pese a su buena marca (la mejor del año), para representar a España en el encuentro internacional de combinadas que se celebra los días 26 y 27 de enero en Valencia. Fuentes del *CE Colivenc* explican que la Federación ha alegado "posibilidad de lesión".

Por otro lado, llegan las primeras medallas. Recientemente se celebró el Campeonato Autonómico de Pruebas Combinadas, en el Palacio Luis Puig de Valencia, con la participación de ocho atletas del club colivenc y otros cinco en pruebas de control.

Resultados positivos en general, pues sabido es que cuando compiten muchos deportistas al final hay para todos los gustos. Medallas para Eusebio Cáceres, Jorge Ureña, Carlos Sánchez, Dani y Sanae con dos buenas puntuaciones de Eusebio (5.380) y Ureña (5.226), las dos mejores marcas del año a nivel absoluto después de haberse realizado prácticamente combinadas en todo en territorio español.

Con este resultado, Jorge Ureña está prácticamente seleccionado para representar a España en el encuentro de combinadas anteriormente mencionado, en el que Eusebio no participará.

Por último, nuevo récord de España de Carlos Sánchez en la combinada Juvenil. Fuentes del *CE Colivenc* señalan: "Parece que es un extraordinario resultado, pero Carlos vale más y por lo tanto se le debe exigir más, y los 4.964 puntos que mejoran su propio récord estatal, le faltan 200 puntos; espere-mos que en la próxima prueba los pueda conseguir".

## El CD Onil de Nacional se impone a un rival directo

CD ONIL 84 78 ONTINYENT

**Sénior Masculino.** Partido dominado de principio a fin gracias a la concentración durante casi los 40 minutos. Se podría decir que una de las claves fue el juego colectivo, si exceptuamos algunos minutos donde predominó el 1x1. Se llevaron a cabo buenos minutos de defensa, y el ataque con velocidad funcionó, anotando 20 puntos por cuarto.

CD ONIL 'B' 77 63 CAMPELLO

**Sénior Masculino.** Los colivencs salieron a jugar con actitud, ganas, compromiso, concentración y solidaridad, lo cual les hizo irse en el marcador.

Poco a poco, atacaron muy bien la zona colocada por El Campello.

La distancia crecía hasta llegar a los 31 puntos al finalizar el



El CD Onil Sénior 'A' de Nacional ganó al Onteniente, un rival directo para eludir el descenso

tercer cuarto.

En el último, los locales se relajaron, sobre todo en defensa, algo que El Campello supo aprovechar para maquillar el marcador.

De los once partidos que jugó

el CD Onil, ganaron nueve. Y de los que perdieron, que fueron los equipos de la categoría Cadete, el equipo masculino lo hizo por un solo punto y el femenino jugó uno de sus mejores partidos ante un gran rival.

## Las mayores del CB Teixera reciben un excesivo castigo en Carcaixent

CARCAIXENT 67 48 TEIXE

**Sénior Femenino.** Peor resultado del que en realidad se demostró en el juego. El partido empezó muy bien para las ibenses, dado que se atacaba fácil, pero la defensa no funcionaba.

Se defendía con demasiadas manos y eso las cargaba de personales, por lo que se vieron obligadas a hacer rotaciones forzadas.

Con una buena actitud se llegaba al minuto 15, con un estirón del Teixera de 22-30. Pero al Teixe no le gustan las cosas fáciles, así que dejó de anotar fácil y comenzó a dar tiros libres al rival, hecho que las hizo llegar al descanso con un empate a 34.

En la segunda parte, el Teixe tuvo que empezar con un equipo de circunstancias, por las faltas, pero lejos de bajar los brazos, las ibenses lucharon y siguieron en el partido luchando



El equipo Teixera Infantil Masculino 'B' durante un partido

contra viento y marea.

En el minuto 28 se dio un punto de inflexión: técnica a la pívot ibense, cuarta falta y lesión de nuestra base.

A partir de ahí, el Teixe perdió el norte y no volvió a encontrarlo. De ahí al final sólo se anotó desde la línea de 4.60,

con un incomprensible parcial de 23-4 para el resultado final de 67-48.

Como reza el titular de esta crónica, un resultado de 67-48 fue un excesivo castigo para lo demostrado en la cancha. A partir de ahora sólo queda mirar hacia adelante.

**ONIL: Sábado 26 de enero.** - Alevín: UD ONIL 'A'-CD BIARENSE 'B'. Estadio Municipal, a las 10 h.

**IBI: Sábado 26 de enero.** - Cadete: PEÑA MADRIDISTA-BANYERES. Estadio Climent, a las 11'15 h.

**CASTALLA: Sábado 26 de enero.** - Alevín: CASTALLA 'A'-BANYERES. Estadio Municipal, a las 12 h.

**CASTALLA: Sábado 26 de enero.** - Senior: CASTALLA-COCENTAINA. Estadio Municipal, a las 16'30 h.

**CASTALLA: Domingo 27 de enero.** - Infantil: CASTALLA-VILLENA. Estadio Municipal, a las 10'30 h.

**CASTALLA: Domingo 27 de enero.** - Cadete: CASTALLA-VILLENA. Estadio Municipal, a las 12 h.

**BIAR: Domingo 27 de enero.** - Senior: CD BIARENSE-AGOST. Estadio Municipal, a las 16 h.

### FÚTBOL SALA

**IBI: LIGA LOCAL**

**Viernes 25 de enero.** -

21 h. pab. 2: JUPAMO-LOS Q NO PASAN SED

21 h. pista 2: JUYPAL-MACCAI

22 h. pab. 2: BARBARAT XIXONA-CREARPLAST

22 h. pab. 1: SORKON-LA CASA

**Sábado 26 de Enero.** -

17 h. pab. 2: DOS LUNAS-VIDA TRISTE

18 h. pab. 2: RES T'IMPORTA CAF. 102-CAFFE MUSETTI

**Domingo 27 de Diciembre.** -

11 h. pab. 1: C. MIGUEL CARRIÓN-CONS. ANFRAN

12 h. pab. 2: AC MILÁN-COLCH. SILENZIO

**CASTALLA: LIGA LOCAL**

**Viernes 25 de enero.** -

21 h.: LASSER-CA ABRAHAM

22 h.: ONIL-PIPAS PAL PAJARO

**Domingo 27 de enero.** -

10'30 h.: TOCAITOS-20 GENARIOS

11'20 h.: LAS CAÑAS-LLAPASÍ

**CASTALLA: Sábado 26 de enero.** - Infantil: CASTALLA-SAN VICENTE. Polid. Municipal, a las 11'30 h.

**IBI: Sábado 26 de enero.** - Inf.Fem.: KIWI-SANTA ROSA 'B'. Polid. Municipal, a las 12 h.

**CASTALLA: Sábado 26 de enero.** - Prebenjamín: CASTALLA-SAN VICENT. Polid. Municipal, a las 12'45 h.

REPORTAJE SOCIAL  
ESTUDIO FOTOGRAFICO  
FOTOGRAFIA INDUSTRIAL  
DVD INTERACTIVOS

**LLEDU**  
Fotografo

Calle Convento 14 CASTALLA

TF. 965560850

[www.lledofotografo.com](http://www.lledofotografo.com)

**VMRadio**  
88.0 fm [www.vmradio.com](http://www.vmradio.com)

HISPANITAS GEOX 24HRS Fluchos Clarks  
**Cristi**  
REBAJAS REBAJAS

sencillos  
divertidos  
soñadores  
encantadores  
pacientes  
delicados  
provocativos  
emotivos  
tiernos  
actuales  
naturales  
ingeniosos  
maravillosos  
diferentes...  
en nuestro estudio Tfno.966550716





FÚTBOL SALA

AGENDA

# Las jugadoras del CFS Castalla se imponen a domicilio contra el Kiwibi

KIWIBI 1 7 CASTALLA

**Sénior Femenino.** El sábado 19 de enero, las chicas del Kiwibi recibían la visita de uno de los primeros clasificados de la liga, con ganas de ponerle las cosas difíciles. Y, a pesar de lo abultado del marcador final, así fue...

Empieza el encuentro y ambos conjuntos conseguían llegar a la portería contraria, pero ninguno de los dos conseguía abrir el marcador.

Las de Castalla consiguieron 'mojar' primero, pero poco tardó en llegar la reacción ibense, que lograba el empate pocos minutos después, y así la igualdad seguía marcando el encuentro.

Casi en el último suspiro de la primera mitad, las visitantes lograban el 1-2 tras un gran disparo de portería a portería cuando eran las ibenses las que atacaban.

Empieza la segunda parte y las de la villa juguetera, lejos de derrumbarse, seguían dando la cara al encuentro.

Pero en los diez últimos minutos las del Kiwibi no pudieron aguantar el ritmo, y entonces

fue cuando las de Castalla sentenciaron el partido con varios goles consecutivos que dejaron el marcador final en el 1-7 a favor de las visitantes.

STA. ROSA 6 2 KIWIBI

**Infantil Femenino.** En la mañana del sábado 19 de enero, las pequeñas del Kiwibi visitaban tierras alcoyanas para enfrentarse a uno de los clásicos del fútbol sala femenino en la provincia como es el Santa Rosa.

Se sabía que el partido iba a ser difícil, ya que estos equipos se habían enfrentado en partido amistoso hace menos de un mes, pero en este tiempo se ha podido ver que las ibenses van cogiendo ritmo y van mejorando día a día ya que esta vez el marcador fue 6-2 a favor de las alcoyanas, mejorando mucho el resultado del partido anterior, cosa que da pie a confiar en el proyecto que se está iniciando y dar ánimos a estas niñas que se están esforzando de sobremedida.

Los próximos partidos pueden consultarse en la sección de agenda deportiva de Escaparate.



Arriba, Kiwibi Sénior. Abajo, este equipo ibense en categoría Infantil

## Gran victoria del equipo Juvenil Nacional del Castalla contra Chelva

CASTALLA 8 2 CHELVA

**CFS CASTALLA Juvenil Nacional:** Jesús, Rafa, Andrés, Ancho, Ángel, Juanjo, Josepe, Víctor, Pedro y Willy.

**Goles:** 1-0, Josepe (5'); 1-1 (17'); 2-1, Andrés (18'); 3-1, Andrés (19'); 4-1, Ángel (22'); 5-1, Willy (28'); 6-1, Víctor (30'); 7-1, Willy (31'); 8-1, Ancho (37'); 8-2 (39').

**Árbitro:** Daniel Férrez (delegación de Ibi). Hizo una buena actuación.

**Comentario (José Payá):** Gran partido el realizado por el equipo de Castalla frente a un rival que vino a la capital histórica de la Foia con la idea de conseguir la victoria. Pero, un día más, tenemos que destacar el gran juego que el Castalla viene realizando y que hace que el equipo siga encaramado en los primeros puestos de la clasificación general de esta categoría Nacional, que además está permitiendo que los aficionados disfruten como nunca viendo muy buenos partidos de fútbol sala. Una vez finalizado el partido, el Castalla recibió una grandísima ovación por su gran juego.



**TODO PARA LA HOSTELERÍA**  
Bebida, Alimentación...  
Especialidad en lotes para empresas  
Venta al público

**Sandibi**  
Distribuciones

Pol. Ind. L'Alfàs III • C/. León, 12 • Ibi  
Tel. 619 411 831 • E-mail: info@sandibi.com

### ACTIVIDADES

#### ENERO

IMPRESINDIBLE APUNTARSE EN EL ESPAI JOVE Y RESERVAR PLAZA

Todas las edades son orientativas.

Ven y pregunta

El ESPAI JOVE abre sus puertas como espacio de encuentro con los amigos, ven a cenar, a jugar ... además entre semana puedes hacer trabajos del IES, orientación e información en cualquier tema de Juventud.

**ESPAI JOVE Castalla**

DOMINGO 20 JUGAMOS

18HRS DE 12 A 99 AÑOS

- JUNGLE SPEED
- HOMBRES LOBO



Miércoles 23 a las 18  
¿quieres disfrazarte en carnaval? De 12 a 99 años



JUEVES Y VIERNES  
DE 18 A 19 HORAS  
POLIDEPORTIVO  
DE 12 A 99 AÑOS

Martes 22 y 29 RISOTERAPIA

A partir de 18 años hasta 99

De 11 a 12 de la mañana.



DOMINGO 27

DANCE WI ...

Vente a pasar un rato

Super divertido ...

DE 12 A 99 AÑOS



MIÉRCOLES 30

TALLER DE TEATRO Y EXPRESIÓN CORPORAL ... DE 12 A 99 AÑOS



VIERNES 31

DÍA DE LA PAZ

TALLER DE

VALORES

HUMANOS DE 12 A 99 AÑOS





## FÚTBOL SALA

# Liga local de Ibi: fin de semana de sorpresas

Fernando Sanchis. IBI

Esta liga local de Ibi de 22 equipos no puede estar más emocionante.

Cada fin de semana se ve en el Polideportivo cómo cada equipo debe sudar y correr mucho si quiere seguir logrando sus objetivos, ya sea estar arriba en la clasificación, meterse entre los ocho primeros o ir escalando posiciones poco a poco. Así, en la

décima jornada se daban algunos resultados, tal vez inesperados, como la derrota del C. Miguel Carrión-Maxi Products por 0-3 ante el AC Milán, la derrota del Caffè Musetti, que intentaba llegar a los puestos de arriba, por 2-3 ante el Maccabi, o la primera victoria liguera del que hasta ahora era el colista, el Sorkon. Veremos qué depara esta emocionante liga de aquí a final de temporada semana tras semana.



Equipo Crearplast

## AJEDREZ

## El club ibense se impone al equipo alicantino Enric Valor-F. Pacheco 'B'

CA IBI 7'5 0'5 E. VALOR 'B'

La 'marea verde', que son los chavales del Enric Valor-Figueras Pacheco, se desplazó a Alcoy el día 19 por la mañana para los Jocs, haciendo un gran papel, y después de cargar pilas (comer) vinieron por la tarde a Ibi a enfrentarse con la misma ilusión y

ganas, plantando cara y con desparpajo y con ganas de dar la sorpresa a los ibenses en alguna mesa.

La experiencia de los del Ibi de no confiarse de estos pequeños genios hizo que apareciera un resultado abultado, efecto que no mermó psicológicamente a ninguno de ellos, pues salieron,

algunos, todavía con ganas de jugar con sus consolas.

El Ibi se coloca cuarto, de momento, y está a la espera de la decisión del Comité de Competición de una partida reclamada la semana pasada en Alcoy.

Para la 3ª ronda se desplaza a la sede del Alicante para enfrentarse con el equipo 'B'.



En el Casino Primitivo de Ibi, en pleno juego de 2ª Autonómica Sur

## ATLETISMO

## Cristina Ferrero, tercera en El Campello

El 13 de enero tuvo lugar la carrera de Reyes de El Campello, hasta donde se desplazó una joven promesa del Club Teixereta d'Atletisme, Cristina Ferrero Miró, quedando tercera en la categoría Infantil. Desde el club desean darle la enhorabuena por este podio y animarla para que siga en esa línea de trabajo y superación.



La ibense Cristina Ferrero Miró, del Club d'Atletisme Teixereta, en el tercer lugar del podio en El Campello

MAYORES DE 18 AÑOS

**HOLY MOTORS**

de Leos Carax

Denis Lavant · Eva Mendes · Kylie Minogue · Edith Scob

jueves 31  
enero 2013  
21:00h

Apertura de puertas 20:30h  
PASE DE CORTOS 20:45h

LAYNDON cineclub

**ESCAPARATE**

Teatro Río  
ENTRADA LIBRE  
(hasta completar aforo)

Cafetería  
d'Azorín

daos<sup>®</sup>  
PUBLICITAT

Todo en Publicidad

966 560 231  
CASTALLA

www.daospublicitat.com

**Restaurante  
Les Eres**

CALIDAD Y SERVICIO A SU JUSTO PRECIO

Gran surtido en aperitivos, montaditos, pescados, mariscos y carnes.

Especialidades en cochinillo, pierna de cabritillo, gazpachos, migas y hojaldre de mero.

Menú del día: 10€  
Menú picoteo: 15€  
Menú especial de la casa: 25€

Terraza exterior - Cerrado los lunes

Les Eres, 76 • Ibi • Tel. 96 555 23 00



FÚTBOL

# El Rayo pierde el primer partido de esta temporada

ALCÚDIA 2 0 RAYO IBENSE

**RAYO IBENSE:** Marcos, Requena (Ángel), Julio, Nando (Antonio), Campoy (Aitor), Jony, Alejandro, Santi, Cintas, Navarro y Candi (Miguel).

**Comentario:** Sin ninguna duda, el Rayo hizo en L'Alcúdia de Crespins su peor partido de esta temporada; de ahí que saliera derrotado por (2-0), derrota que

se puede considerar justa visto lo visto en el terreno de juego y que ha acabado con la imbatibilidad del equipo, pero no con su liderazgo. Afortunadamente, los perseguidores del equipo rojillo también pincharon en sus respectivos encuentros de la jornada pasada.

Por su parte, el Alcúdia estuvo muy serio en defensa y eficaz en ataque, ya que de las tres ocasiones que creó, dos se mate-

rializaron en gol, y además marcando en momentos clave del partido: el (1-0) en el último minuto de la primera parte y el (2-0) en los primeros minutos de la segunda mitad.

Ahora vienen dos partidos seguidos contra los colistas de la clasificación, Bocarent y Muro B, y el Rayo no puede permitirse perder ni un solo punto si quiere consolidar su situación.

<http://ibifutbol.blogspot.com.es>



FOTO: EUGENIO RECHE

El Rayo Ibense se enfrentó al Alcúdia en la primera vuelta en septiembre

# Sin goles en el derbi comarcal entre la Peña Madridista de Ibi y el Castalla

PEÑA 0 0 CASTALLA

**PEÑA MADRIDISTA DE IBI:** Serrano, Blas, Pirri, Ibáñez, Pona, José, Chimo (Emma), Acosta, Luismi, Juanito (Chapu) y Germán.

**Comentario:** La Peña cosechó su primer empate de la temporada frente a un rival siempre incómodo como el Castalla, y se llegó a este resultado en gran parte debido a las malas condiciones meteorológicas, que pro-

piciaron un partido de contención y contundencia defensiva con el aire en contra.

La primera parte fue un continuo ir y venir, pero sin acierto de ningún equipo, que no se complicaba la vida en defensa.

Destacaron un par de acciones de la Peña a manos de Acosta y Luismi, que no tuvieron acierto de cara a gol. El Castalla tuvo sus oportunidades, sobre todo a balón parado, con la ventaja del aire a favor, que hacía de cada

falta o córner un auténtico peligro. La segunda parte fue un monólogo por parte de la Peña, ya que aumentaron las rachas de viento y el Castalla no era capaz de traspasar el medio campo, lo que provocó un continuo avasallamiento por parte de la Peña, que dispuso de hasta tres ocasiones claras. Al final del partido, el Castalla aprovechó que el viento se calmó y dispuso de una clara oportunidad, tras ejecutar una falta lateral.



Los capitanes de la Peña Madridista de Ibi (derecha) y el Castalla (izquierda) flanquean al árbitro antes del partido en el estadio Vilaplana Mariel



## 22 POR UNA BUENA CAUSA

26 de Enero a las 19:00H En el auditorio de Castalla.

Lo organiza la Asociación de Familiares y Amigos de Enfermos de Alzheimer en colaboración con la Concejalía de Cultura del Ayuntamiento de Castalla.

Entrada 5€

associació socio-cultural de dansa  
**GERARD COLLINS**  
PREMIAT TEATRE DE LA GENERALITAT

Teatres



auditori castalla  
Regidoria de Cultura



ASOCIACIÓN DE FAMILIARES Y AMIGOS DE ENFERMOS DE ALZHEIMER DE CASTALLA T.CORPAC



# ESCÁPATE



Bailes en el Centro de Día con el Taller de Sevillanas de la AAVV La Dulzura

Contraportada

## LIBROS

### LA ESCOBA DEL SISTEMA DAVID FOSTER WALLACE

La misteriosa desaparición de su bisabuela y de veinticinco personas más, entre "residentes" y empleados, de la residencia de ancianos Shaker Heights ha dejado a Lenore Beardsman emocionalmente encallada. Pero ese es simplemente otro de los problemas de la desventurada operadora telefónica, como su relación sentimental con su jefe, y otras catástrofes menores que amenazan su búsqueda del amor y la autodeterminación hasta cotas de una anomalía estrambótica



### LOS MÁS LEÍDOS

El viaje íntimo de la locura ..... Roberto Iniesta  
El testigo invisible ..... Carmen Posadas  
Para no olvidar ..... Clarice Lispector  
El maestro de almas ..... Irène Némirovsky  
El grito de la gaviota ..... E. Laborit, M. J. Buixó

Librerías consultadas: Miralles, Plumier

E-MAIL: info@libreriaplumier.com

Plumier

Colaborador en la crónica literaria  
Constitución, 6 AC • Tel. 96 555 05 16 • IBI

## DISCOS

### NO SE ALARME SEÑORA, SOY... GRISES

'No se alarme señora, soy soviético' es el segundo LP de los donostiarras Grises, disco grabado y mezclado en los estudios Gaztain del propio Eñaut Gaztañaga, cantante y productor de la banda. Espíritu libre es la canción que bre el disco, melódica pero con bastante ritmo. Un tema que reivindica la necesidad de no caer en la monotonía, de buscar nuevos alicientes y luchar por conseguir nuestros sueños. Después vienen Wendy, Cactus, Espacio, Despierto..., hasta completar diez temas.



### LOS MÁS OÍDOS

Tanto ..... Pablo Alborán  
Lágrimas desordenadas ..... Melendi  
La música no se toca ..... Alejandro Sanz  
Dual ..... Malú  
Gracias a vosotros ..... María Dolores Pradera

Consultados: Discos Surco—pop

CASSETTES ¥ MAXIS ¥ COMPACT DISC ¥ CD  
¥ SINGLE ¥ CASSETTES ¥ MAXIS ¥ COM-  
PACT DISC ¥ SINGLE ¥ CASSETTES  
CASSETTES ¥ MAXIS ¥ COMPACT DISC ¥ CD  
¥ SINGLE ¥ CASSETTES ¥ MAXIS ¥ CO-

## DVD

### MÁTALOS SUAVEMENTE DIR.: ANDREW DOMINIK

La mafia se siente amenazada cuando unos desconocidos, tres criminales no demasiado inteligentes, asaltan a los asistentes a una partida de póker. Los capos acuden al investigador Jackie Cogan (Brad Pitt) para encontrar a los culpables, responsables de una serie de robos a casinos protegidos por los propios mafiosos. Sin embargo, la misión de Cogan se complica entre indecisos, estafadores de segunda, asesinos cansados... y la situación comienza a degenerar poco a poco.



### NOVEDADES

A Roma con amor ..... Woody Allen  
Atrapados en Chemóbil ..... Bradley Parker  
Verdades verdaderas ..... Nicolás Gil Lavedra  
El irlandés ..... John Michael McDonagh  
La delicadeza ..... D. Foenkinos, S. Foenkinos

Consultados: Mundo Cine

**mundo cine** mundo  
VIDEO CLUB  
C/. Tíbi, 8 - Tel. 96 633 82 09 - IBI  
www.mundocineibi.com



El Museo de la Biodiversidad está ubicado en la glorieta Nicolás Payá

## El Museo de la Biodiversidad de Ibi recibió 7.226 visitantes en 2012

Inicia la nueva programación con una exposición sobre los insectos

El balance del Museo de la Biodiversidad de Ibi es positivo. Un total de 7.226 personas visitaron en 2012 las exposiciones que se organizaron y otras 7.164 lo han conocido a través del proyecto 'Te llevamos el Museo al Cole', en el que han participado 16 centros educativos de toda la provincia.

Además, 241 alumnos han visitado el Jardín Botánico de la Estación Biológica Torretes a través de guías.

Los datos hechos públicos por la concejalía de Medio Ambiente señalan, también, que los meses de marzo y noviembre fueron los que más visitantes se registraron debido a la puesta en marcha del con-

curso 'Pon nombre a nuestra mascota. Asimismo, se destaca el éxito de las Jornadas Medioambientales, que un año más tuvo una importante acogida por parte del profesorado ibense, y el de las Jornadas Micológicas, celebradas en noviembre.

La programación temática de 2012 experimentó un incremento exponencial de participantes, con mil asistentes en total, en las doce que se organizaron.

Entre las novedades destaca la adquisición de seis videoguías, a través de una subvención de la Agencia Valenciana de Turismo, que ofrecen a los visitantes toda una serie de información complementaria y son una importante ayuda para

potenciar el carácter didáctico y educativo del Museo. Permiten su visionado en dispositivos móviles (*smartphones* y *tablets*) y se usa como herramienta para dar a conocer el Museo por el mundo, ya que pueden colgarse videoclips en la red, consiguiendo que el Museo llegue a todos y cumpliendo, a su vez, con la divulgación científica.

### Nueva programación

La primera exposición del año lleva por título 'Insectos: un microcosmos de formas y colores', que podrá verse hasta el 8 de febrero.

Los talleres temáticos tendrán lugar el domingo 27 de enero.

## El grupo de teatro ibense Font Viva prepara el estreno de *Cyrano de Bergerac*

Los ibenses Font Viva volverán a los escenarios en abril para presentar su último montaje *Cyrano de Bergerac*, la

obra de Edmond Rostand. Será los días 5 y 6 de abril.

Su último trabajo fue *Bodas de Sangre*, con el que obtuvo

los premios a la mejor actriz principal y secundaria, en el IV Certamen Nacional de Teatro de Carcaixent.

## AGENDA



### MUSEOS

**BIAR: Museo Etnográfico Municipal.**- C/ Mayor, 1. Tel.: 965811177. Horario: de martes a sábado de 10 a 14 y de 16 a 19'15 h. Domingo, de 10 a 14 h. Cierre: lunes y domingos tarde.

**IBI: Museo de la Biodiversidad.**- Glorieta Nicolás Payá Jover, 2. Horarios: de martes a sábado, de 10 a 13 y de 16 a 19 h. Domingos y festivos, de 11 a 14 h.

**CASTALLA: Visitas guiadas al Castillo.**- Visita gratuita, previa reserva en la Oficina de Turismo (96 656 10 18).

**ONIL: Museo de la Muñeca.**- en la Casa de l'Hort. Visitas concertadas en el tel. 96 556 53 65 (Tourist Info Onil).

**ONIL: Exposición de trajes festivos.**- Claustro superior del Palacio Municipal. Laborables, de 10 a 14 h. Sábados, de 10 a 13 y 17'30 a 20 h. y domingos, de 10 a 13 h.

**ONIL: Exposición permanente.**- Obras de la Bien.nal de Pintura y la Asociación Arts Plàstiques d'Onil. Centro Cultural.

**ONIL: Museo del Aceite.**- Cooperativa Virgen de la Salud. Laborables, de 9 a 13 y de 17 a 19 h.; sábados, de 10 a 13 y de 17'30 a 20 h., y domingos, de 10 a 13 h.

**BIAR: Visitas guiadas.**- Rutas guiadas y gratuitas todos los domingos, a partir de las 11'30 h. desde la Plaza de la Constitución.



### EXPOSICIONES

**IBI: Hasta el 8 de febrero.**- UN MICROCOSMO DE FORMAS Y COLORES. Museo de la Biodiversidad Horario: de Martes a Sábado, de 10 a 13 y de 16 a 19 h. Domingos y Festivos, de 11 a 14 h. Lunes, cerrado.



### MÚSICA

**IBI: Viernes 1 de febrero.**- ANTONIO OROZCO presenta su último disco *Semilla del Silencio*. Teatro Río, a las 21 h.



### DANZA

**CASTALLA: Sábado 26 de enero.**- 22: POR UNA BUENA CAUSA, con la *Jove Companya*. Auditorio, a las 19 h. A beneficio de la Asociación de Alzheimer.



### TEATRO

**IBI: Sábado 26 de enero.**- MONCHO BORRAJO presenta su nuevo espectáculo GOLFUS HISPÁNICO. Humor, ironía, música. Teatro Río, a las 21 h.

Sigue en pág. 24»»»»

**CASSANA**  
RESTAURANT

Abierto de martes a domingo. Viernes y sábado noche  
Terraza de verano

Carretera d'Alacant, 6 • CASTALLA • Tel. 96 654 30 55  
www.cassana.es

**CONSTRUCCIONES Agustín**

REFORMAS integrales o parciales.  
REHABILITACIÓN de edificios.  
COLOCACIÓN de ascensores.  
CONSTRUCCIÓN de: Viviendas, Naves industriales, Piscinas...

**PRECIOS SIN COMPETENCIA**

Tel. 639 635 494  
info@construccionesgarflo.com www.construccionesgarflo.com



# Danza por una buena causa, el día 26 en el Auditorio de Castalla

El sábado 26 de enero, a las 19:00 horas en el Auditorio de Castalla, se pondrá en escena el espectáculo de danza '22: por una buena causa', a cargo de bailarines de la Asociación Sociocultural de Danza Gerard Collins, una compañía formada por jóvenes que, tras finalizar sus estudios profesionales de danza, superaron un exigente proceso de selección. No en balde, este grupo cuenta con el Premi de les Arts Escèniques de la Generalitat Valenciana.

La entrada a este espectáculo tiene un precio de cinco euros y,

como suele ser habitual en el Auditorio de Castalla, la recaudación irá destinada a una entidad solidaria de la localidad, en este caso a la Asociación de Familiares y Amigos de Enfermos de Alzheimer (AFA-Castalla).

También, el Auditorio de Castalla estrenará el mes de febrero con la obra 'Pu(n)ck', a cargo del taller de teatro de la concejalía de Juventud de Elda. Esta comedia mágica, dirigida por Luis Mira, está inspirada en 'El sueño de una noche de verano', del autor inglés William Shakespeare.

En la noche de San Juan, el

duende Puck tiene permiso de Oberón, su señor, para hacer infinidad de travesuras. La obra comenzará a las 20:30 horas al precio de tres euros.

Y para el día siguiente (sábado 2 de febrero) está prevista la representación del espectáculo musical infantil 'Cuentajuegos', a cargo del grupo *Fantasia*. El show comenzará a las 17:00 horas, al precio de cinco euros.

Las entradas anticipadas pueden adquirirse en el Auditorio de Castalla y en la Oficina de Turismo. El día del espectáculo estarán a la venta en las taquillas.

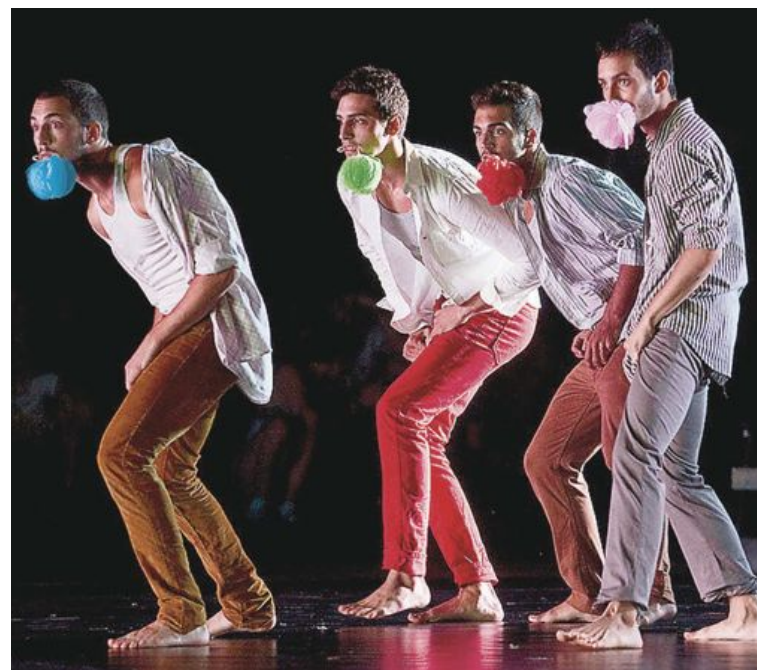

Un momento del espectáculo '22: por una buena causa'



En la foto de la izquierda, Álex (voz) y Javi (bajo) durante la actuación. A la derecha, el vocalista de All in All



## El jueves 31, fin del ciclo 'Cine dentro del cine'

Éxito del Cine Club Layndon de Ibi

El Cine Club Layndon, cuyas películas se proyectan cada jueves a las 21:00 horas en la sala de conferencias del Teatro Río, está registrando una gran aceptación por parte de los ibenses aficionados al séptimo arte, puesto que cada vez son más los espectadores que acuden a las sesiones programadas.

La película que, de momento, ha contado con mayor asistencia ha sido 'También la lluvia', de Iciar Bollain, que se proyectó el 17 de enero, con unos 90 espectadores. El último film del ciclo 'Cine dentro del cine' será el jueves 31 de enero, con 'Holy Motors', del director Leos Carax, estrenada en el año 2012.

## El metal-core del joven grupo All in All suena en la sala The One de San Vicente

Dentro del festival de grupos noveles Wolfest 2013

La banda de metal-core All in All, formada por cuatro jóvenes músicos de Castalla y Onil, actuó el sábado 19 de enero en el importante festival de grupos noveles Wolfest 2013, que se celebró en la sala The One de San Vicente del Raspeig con una abundante presencia de espectadores ávidos de escuchar buena música y ritmos contundentes.

All in All lo forman Frank (guitarra), Javi (bajo), Dave (batería) y Álex (voz). El grupo se formó en abril de 2012 y en menos de un año ya está consiguiendo dejar huella.



La sala sanvicentera The One (antigua Nave 8) puso todos sus medios técnicos a disposición de los diez grupos participantes en el Wolfest 2013

AULA LIBRE

*El Dronde Azul*

Espacio para niños de 1 a 3 años

"Nuestro mayor esfuerzo ha de ser formar seres humanos libres, capaces de dar sentido y dirección a sus propias vidas"

Rudolf Steiner

UNA EDUCACIÓN HACIA LA LIBERTAD ¡CONÓCEMOS!

C/ Rosalía de Castro, 7 (Cdad. Deportiva) • Ibi  
Tel. 605 147 001 • elduendeazul@gmail.com

**XIRAU**®  
SERVICIOS

NEUMÁTICOS  
MECÁNICA  
CHAPA - PINTURA  
VEHÍCULOS NUEVOS  
Y DE OCASIÓN

Agente oficial **CHEVROLET**

Distribuidor oficial **MICHELIN** **BFGoodrich** Recambios **BOSCH** Agente oficial **union alcoyana**

C/ León, 3, nave 2 • Ibi • Tel. 96 555 34 17 • xirauibi@gmail.com

50 años a su servicio

**Amoros** *RedDer*

ELECTRODOMÉSTICOS • HI-FI • TV • VIDEO • INFORMÁTICA  
AIRE ACONDICIONADO • SERVICIO TÉCNICO PROPIO

**TABLETA DE 10.1" MULTITÁCTIL**

por solo **119€**

- Pantalla TFT Multi-Táctil. 10.1" (16:9)
- Procesador ARM Cortex A8 Core V7 hasta 1 GHz
- Gráficos Integrados Compatibles 1080p
- Memoria 1 GB DDR3
- Almacenamiento 4 GB Flash
- Mini USB
- Lector de Tarjetas micro SD/SD-HC
- Tarjeta de Red Inalámbrica WiFi 802.11bgn
- Altavoces, Micrófono y Salida de Audio (2.5 mm.)
- Batería para Autonomía 4 horas aprox.
- Dimensiones 269 x 174 x 12 mm.
- Peso - 0.65 Kg.
- Android 4.0

y más OFERTAS en [www.radioamoros.com](http://www.radioamoros.com)

Constitución, 17 • Tel. 96 555 12 81 • IBI

COMPRA Y VENTA DE CHATARRAS, METALES, MAQUINARIA, CIERRES DE FÁBRICA Y VEHÍCULOS PARA DESGUACE

**REIG**

HORARIO: de 8:00 a 13:30h. de 15:30 a 21:00h. Abierto sábados de 8:00 a 13:30h.

Av. de las Provincias, 74 • Ibi • [chatarrasymetalesreig@hotmail.com](mailto:chatarrasymetalesreig@hotmail.com)  
Tels. 692 919 096 (Enrique) - 622 438 580 (María)



## A G E N D A

De la serie: Historias del fin del mundo, por Mr. X

**CASTALLA: Viernes 1 de febrero.-** El Taller de Teatro de la concejalía de Juventud de Elda presenta PU(N)CK, una comedia inspirada en el *Sueño de una noche de verano*, de Shakespeare. Auditorio, a las 20'30 h.



## CINE

**CASTALLA: Sábado 26 y domingo 27 de enero.-** ¡ROMPE RALPH!. Casa de Cultura, a las 17 y 19 h.

**ONIL: Sábado 26 de enero.-** EL LEGADO DE BOURNE. Centro Cultural, a las 20 h.

**ONIL: Domingo 27 de enero.-** CAMPANILLA: EL SECRETO DE LAS HADAS. Centro Cultural, a las 18 h.

**IBI: Jueves 31 de enero.-** Cine Club Layndon: HOLY MOTORS. Sala de proyecciones del Teatro Río, a las 21 h. Entrada libre. Y de 20'45 a 21 h. se proyectarán cortometrajes.



## CONCURSOS

**IBI: XXXV Concurso Fotográfico 2012- Fiestas de Moros y Cristianos.-** Finaliza el plazo de presentación el 31 de enero de 2013. Bases en [www.ibi.es](http://www.ibi.es)

**IBI: VI CONCURSO DE FOTOGRAFIA "FESTES D'HIVERN".-** Admisión de obras hasta el 28 de febrero de 2013. Bases en [www.ibi.es](http://www.ibi.es)

**A**na recolectaba nueces en el bosque para su abuela enferma cuando se sintió observada. Miró para todos lados, y aunque no vio a nadie, ya no pudo quitarse esa sensación de encima. Ana tenía un sexto sentido muy desarrollado (o eso creía ella), y es por eso que siempre hacía caso a su intuición cuando ésta la alertaba de algún peligro. Así que recogió la cesta de nueces y emprendió el camino de vuelta a casa con prisa no disimulada. El sol se retiraba del hemisferio norte y las primeras sombras de la noche amenazaban con envolverla. Intuía el peligro en cada repecho, tras cada árbol, tras cada roca, en cada silueta. En esas estaba cuando, a lo lejos, saliendo de detrás de un árbol, vislumbró una silueta sospechosa. Al instante todos sus sensores se

pusieron en marcha. Cambió de dirección inmediatamente y, con el rabillo del ojo, comprobó para su pesar que la silueta hacía lo mismo que ella. Con el miedo en el cuerpo volvió a cambiar de dirección, esta vez puso rumbo al nordeste. La silueta, pasando de ella, siguió su rumbo hacia el sudoeste sin más. A pesar de esto, Ana no bajó la guardia. ¿Quién le aseguraba que no lo había hecho adrede para no levantar sospechas? Sí, seguro que era eso. Lo mejor sería llamar a la Policía antes de que fuera demasiado tarde. Aunque, claro, qué les iba a decir esta vez. Ya estaba advertida de que no llamara más si no era una emergencia de verdad, so pena de verse ella misma denunciada por falsas alarmas. Y aquello, aunque para Ana era una emergencia clarísima (había visto una silueta a lo lejos), seguro que para la Policía no lo era y ni siquiera enviarían a una patrulla para que investigara. De todas formas su intuición pudo más y al final sacó su móvil y llamó.

—Policía Local, dígame.

Le respondió una voz de mujer que Ana no reconoció, lo que le dio ánimos para explicarse sin reparos, ya que seguramente no la mandaría a la mierda como solía hacer el sargento o los agentes habituales.

—Quiero denunciar una posible violación y algo de asesinato también.

—¿Cómo dice?

—Verá, es que he visto una figura a lo lejos y creo que era un hombre.

—¿Y?

—Pues que seguramente su intención será la de violarme y quizá también asesinarme, ya si eso.

—¿Pero conoce usted a ese hombre? —se interesó la nueva agente.

—¿Cómo lo voy a conocer si ya le digo que sólo he visto su silueta como a un kilómetro de distancia? Si a lo mejor ni siquiera es un hombre. Pero sea lo que sea, seguro que es de una banda de asesinos albanos-kosovares.

—Y sin saber ni lo que es, ¿por qué piensa usted entonces que va a violentarla?

—Verá agente, es que tengo un sexto sentido muy desarrolla-

## El sexto sentido



do y sé con toda certeza cuándo el peligro acecha.

—¿Está usted de broma?

—En absoluto.

—Pues mire, yo no puedo hacer nada si no hay delito o un peligro inminente.

—Le parece poco peligro el que corro yo yendo sola hasta la casa de mi abuela.

—¿Acaso su abuela vive en algún barrio conflictivo?

—No, vive aquí al lado mismo, en pleno centro.

—Entonces, ¿qué problema tiene?

—Lo de la silueta, ¿no se acuerda?

—Ah, sí, ahora recuerdo, la silueta que iba a violarla y asesinarla, ¿no es eso? —le dijo la agente con más sarcasmo del normal.

—Eso mismo.

—Sabe lo que haremos...

—No, dígamelo.

—Pues, esperearemos a ver si

la violan o asesinan y si es así, nos vuelve usted a llamar. Buenas noches.

Dicho esto la policía colgó el teléfono bruscamente.

—¿Oiga..., oiga..., oiga?! —insistió Ana—. Se ve que se ha cortado. —concluyó Ana, un tanto confusa con las últimas indicaciones de la agente.

«Si me asesinan, ¿cómo narices pretenden que llame?», pensó.

Para resolver su duda volvió a marcar el número de emergencia.

—Policía Local, dígame.

—Oiga agente, creo que antes se ha cortado la línea.

—¡Usted otra vez! ¡Váyase a la mierda, y no llame más! —respondió una enfadadísima agente que le volvió a colgar de malas maneras.

Ana, a pesar de haber recibido ese mensaje otras veces, no se acababa de acostumbrarse a que

la Policía la mandara a la mierda con tanta rapidez.

—Por Dios, vaya maneras de tratar a una posible víctima.

Oído lo oído, Ana desistió de contar con la ayuda de la Policía, así que, guiada por su instinto, aceleró el paso seguida de cerca por multitud de sombras sospechosas, hasta llegar por fin a la casa de su abuela.

Con el aliento en el cogote de sus fantasmales perseguidores, Ana sacó las llaves del bolsillo con manos temblorosas y abrió la puerta:

—¡Abuelita, ya estoy aquí! —saludó Ana cerrando de golpe la puerta tras ella y echando todos los cerrojos y cadenas que había.

—¿Abuelita!? —volvió a llamar Ana a su abuela mientras iba camino de la cocina.

—¡Estoy aquí en mi habitación! —dijo la abuela con voz grave, como de bebedor de cazalla.

Ana dejó la cesta de nueces sobre la mesa de la cocina y subió las escaleras de dos en dos, hasta llegar al dormitorio de su abuela.

La habitación estaba en penumbra; una penumbra demasiado oscura, pensó Ana..

—¿Duermes? —preguntó desde la puerta.

—Pasa, pasa... —le dijo su abuela con la voz cada vez más grave.

—No me gusta nada esa ronquera que tienes abuelita. ¿Te has tomado la medicina para el resfriado? —dijo Ana acercándose al lecho donde reposaba su abuela.

—No, pero me he tomado un coñac —dijo la abuela sacando la cabeza de entre las sábanas.

Ana se quedó mirando fijamente a su abuela como si, advertida por su sexto sentido, notara algo raro en ella:

—Abuelita, qué dientes más grandes tienes...

Una vecina encontró los cadáveres de Ana y de su abuela al día siguiente. Habían sido violadas y luego asesinadas.

La Policía Local no se explicaba cómo podía haber pasado algo así y aconsejaba a los ciudadanos que, ante cualquier amenaza, por nimia que ésta fuera, llamaran en seguida al teléfono de emergencias.

A DOS O CUATRO MANOS. TÚ ELIGES

HORRÓSCOPO PARA 2013, por Mr. X

**MAESTRO ALÍN**  
LIMPIEZA DE AURA Y AUREOLA  
CON FINAL FELIZ

*¿Quieres conocer tu futuro... o algo?  
¿Quieres yéndome la mano al fin... ¿Amor?*

**aries** El cambio de pareja nunca es agradable, y menos si la nueva pareja es más fea. Así que ya sabes por lo que está pasando tu pareja.

**tauro** La vida te depara muchas oportunidades para lograr tus objetivos, pero cuando se presentan esas oportunidades siempre te pillas durmiendo o viendo la tele.

**géminis** Aprovecha, mientras tu pareja te engaña, para adelantar trabajos atrasados.

**cáncer** Desconfía de los hombres que te prometen amor eterno, no sea que alguno lo diga en serio.

**acuario** Él no se merece que le ames locamente, ni que le quieras con locura; pero claro, qué se puede esperar de una demente.

**piscis** No tienes ni idea de lo bien que lo está pasando tu pareja; pero eso no es nada, lo peor es que no sabes con quién se lo pasa tan bien, porque contigo seguro que no.

**sagitario** Un inesperado encuentro con tu prima, la que trabaja en Mercadona, te hará recordar que no te queda leche en casa.

**capricornio** Tu deseo de hacer muchas cosas puede llevarte a no hacer ninguna, y aún así, sentirte satisfecho de ti mismo.

**leo** Problemas de salud a la vista. Evita los accidentes de coche y las caídas de alturas considerables. ¡Ah, y no juegues con armas de fuego!

**escorpio** Estás en la mejor época para comer frutas de temporada, porque luego se pasan y ya no valen.

**libra** Métete en la cabeza que hay que salir adelante y superar los problemas. Una vez te metas eso en la cabeza, los problemas seguirán igual y por supuesto no saldrás adelante, pero al mentos tendrás algo en la cabeza.

**virgo** Lo que hagas esta semana bien hecho estará. Qué cojones.



# A su Servicio

ESCAPARATE



SI YA NO ME USAS, TIRAME A LA PAPELERA

COMPRA — VENTA — INTERCAMBIO — TRABAJO — GUIA DE PROFESIONALES

## TELÉFONOS DE INTERÉS

<b>BIAR</b>	
AMBULANCIA	96 580 30 68
AYUNTAMIENTO	96 581 03 74
BOMBEROS	112
CENTRO DE SALUD	96 581 11 65
CORREOS	96 581 11 66
CRUZ ROJA	96 581 08 10
FARMACIA	96 580 20 12
GUARDIA CIVIL	96 581 01 70
OFICINA DE TURISMO	96 580 03 87
ONDA 15 RADIO	96 581 11 77
PRACTICANTES BIAR	96 581 06 84
POLICIA LOCAL	96 581 13 60

<b>CASTALLA</b>	
AYUNTAMIENTO	96 656 08 10
BOMBEROS	96 656 08 01
CÁRITAS PARROQUIAL	666 955 963
CASA DE LA CULTURA	96 556 00 28
CENTRO DE SALUD	96 556 13 76
CORREOS	96 656 04 62
GUARDIA CIVIL	96 556 09 36
ONDA 15 RADIO	96 556 00 29
POLICIA LOCAL	96 556 06 01
POLICIA LOCAL	96 556 10 76

<b>IBI</b>	
AYUNTAMIENTO	96 555 24 50
BOMBEROS	112
C. DE SALUD 1ª CITA PREVIA	96 652 87 00
CENTRO DE SALUD 2	96 652 86 50
C. DE PLANIF. FAMILIAR	96 555 46 47
C. SOCIAL POLIVALENTE	96 655 09 34
C. CULTURAL DE LA VILLA	96 555 46 50
MUSEO DEL JUEGO	96 655 02 26
MUSEO DE LA BIODIVERSIDAD	96 655 31 68
CORREOS	96 555 23 90
CRUZ ROJA URGENCIAS	96 555 22 21
ESCAPARATE	96 655 20 38
GUARDIA CIVIL	96 655 35 21
OFICINA DE EMPLEO	96 555 42 39
PARADA DE TAXIS	96 555 42 19
POLICIA LOCAL	96 555 00 78
RADIO IBI	96 555 31 81
SERVICIOS SOCIALES	96 555 46 11
AMBULANCIA SVB	112 / 96 514 40 00

<b>ONIL</b>	
AYUNTAMIENTO	96-654 4745
BOMBEROS	112
C. CULTURAL DE LA VILLA	96 655 73 05
CENTRO DE SALUD	96 655 76 29
CORREOS CAJA POSTAL	96 556 49 93
GUARDIA CIVIL	96 556 40 10
LA FRESCA FM RADIO	96 556 53 53
POLICIA LOCAL	96 556 40 01

<b>TIBI</b>	
AYUNTAMIENTO	96 561 70 86
BOMBEROS	96 561 71 02
CASA DEL MEDICO	96 561 71 03
FARMACIA	96 561 72 29
POLICIA LOCAL	96 561 71 02
PRACTICANTE	96 561 71 74

## FARMACIAS DE GUARDIA IBI

<b>VIERNES 25</b>	LDA. A. CARCELÉN CUTILLAS Avda. Miguel Hernández, 37
<b>SÁBADO 26</b>	LDO. OBDULIO JIMÉNEZ JIMÉNEZ C/ Médico Anguiz, 2
<b>DOMINGO 27</b>	LDA. ISABEL BONILLO C/ Les Eres, 71
<b>LUNES 28</b>	LDO. DIEGO MARTÍNEZ-GUINEA C/ Mayor, 31
<b>MARTES 29</b>	LDA. MÓNICA COLOMA Avda. La Paz, 41
<b>MIÉRCOLES 30</b>	LDA. PILAR PAYÁ FERRÁNDIZ Avda. La Paz, 2
<b>JUEVES 31</b>	LDA. J. ROMERO C/ Constitución, 15
<b>VIERNES 1</b>	LDA. Mª J. CATALÁ SEMPERE C/ Jaime I, 5

**Farmacias Castalla**  
Ldo. Enrique Reus Canals -Tr. Q. Camins, 12-  
Ldo. F. Blas Carrillo -Convento, 18-  
Lda. Carmen Márquez Romero -Pza. Carreter, 7-  
**Farmacias Onil**  
Ldo. Andrés Mª Asensio -Constitución, 12-, del 1 al 15  
Lda. Mª Angeles Martí -El Portal, 11-, del 16 al 31

## Construcciones Agustín: servicio integral y precios sin competencia

La empresa Construcciones Agustín (miembro de BNI), en la Avenida de la Paz nº 15-1°C de Onil, lleva más de 16 años destacando en este sector con un objetivo claro: ofrecer al cliente lo que necesita de una forma integral, muy competitiva y legal, algo más que importante en los tiempos que corren, donde infinidad de aficionados ofrecen servicios baratos pero de mala calidad y fuera de la ley.

En el lado opuesto se encuentra Construcciones Agustín, que cuenta con personal con más de 25 años de experiencia en el sector y tiene empresas colaboradoras (aparejadores, pintores, arquitectos, etcétera) para ofrecer un servicio integral, bien hecho, serio, muy competitivo, legal y de confianza.

Como bien dice el gerente de esta empresa colivenca, Agustín García, "el cliente sólo tiene que

decirnos qué quiere y para cuándo lo quiere, y ya no se tiene que preocupar de nada más".

Construcciones Agustín ofrece todo tipo de servicios, desde la construcción de viviendas unifamiliares, naves industriales o piscinas hasta reformas integrales o parciales, rehabilitación de edificios, colocación de ascensores y un larguísimo etcétera.

Otra de las características que hacen que Construcciones Agustín destaque en el sector es su sistema de trabajo: una vez el cliente ha expuesto sus necesidades, los operarios de la empresa realizan las mediciones pertinentes y confeccionan un anteproyecto en 2D, de forma totalmente gratuita. Una vez el cliente está conforme con el anteproyecto, Construcciones Agustín confecciona el presupuesto, siempre con precios sin competencia y con las máximas garantías.



Construcciones Agustín realiza todo tipo de reformas de rehabilitación

Para recibir más información acerca de todos los servicios de Construcciones Agustín pueden llamar al teléfono 639.635.494,

enviar un correo electrónico a [info@construccionesgarflo.com](mailto:info@construccionesgarflo.com) o consultar la página de internet [www.construccionesgarflo.com](http://www.construccionesgarflo.com).

## ¿Dónde está Fisgón?

### Consigue premios con ESCAPARATE

Sólo tienes que buscar la pareja de fisgones que están escondidos en dos anuncios del periódico ESCAPARATE.

Si tienes buena vista y los encuentras, rellena este cupón y envíalo a:

ESCAPARATE Avda. Juan Carlos I, 63 Entlo. Local 5. IBI

Entre los acertantes se sorteará un LAVADO gratis para turismos en Lavadero KM.0 (valorado entre 18 y 23€); ENTRADAS para el cine en las Casas de Cultura de Castalla, Ibi y Onil; ALQUILERES de películas en Mundo Cine y Colecciones de cuentos.



COLABORAN:



Centros Culturales de:  
CASTALLA, IBI y ONIL

Nombre.....Apellidos.....

Direcc. ....Ciudad.....Tel.....

¿En qué anuncios está Fisgón?..... / .....

ESCAPARATE Nº 675

Ganador/a de un lavado gratis para su vehículo:  
En Lavadero KM.0. Recoger cupón de premio en Escaparaté presentando el D.N.I.

Ganador/a de dos entradas para el cine en el Centro Cultural:  
Recogerlas en Escaparaté presentando el D.N.I.

• María Bernabeu Pérez, Ibi

Ganador/a de una colección 'Una montaña de cuentos':  
Recoger en Escaparaté presentando el D.N.I.

• Luis Payá Muñoz, Ibi

\*Nota: Todos los premios caducan a los 7 días

Encuentra a nuestro Fisgón y gana un lavado GRATIS para tu vehículo



Para participar hazte fan de ESCAPARATE

**Limpiezas GARVI s.l.**

una solución para cada necesidad

• Contratos de Mantenimiento  
• Centros Oficiales  
• Colegios  
• Oficinas

• Limpieza de Circulства  
• Fachadas

• Conservación de Suelos de Alcantarilla y tuberías  
• Extracción de fosas sépticas y Pozos Negros

• Servicios Especiales de Pulidos y Abrazantados

Pol. Ind. L'Alfàç II • C/ Cuenca, 32 • IBI  
Tels. 96 655 17 26 - 96 655 17 27  
Móvil: 610 419 655 • Fax: 96 655 17 27

**PastaManía®**

Nos encanta comer bien.

96 555 40 83

carpintería

**La Ibense**

especialistas en muebles de cocina

[www.clicocinaseinteriores.com](http://www.clicocinaseinteriores.com)

DISEÑAMOS TUS IDEAS

Lope de Vega, 66 • IBI • Tel. 96 555 24 86  
Móvil: 617 403 820

Horario: de lunes a viernes, de 10 a 13:30 h. y de 17:30 a 21 h.  
Sábados, de 10 a 14 h.

PRÓXIMAMENTE NUEVA EXPOSICIÓN EN JAIME I EL CONQUISTADOR Nº74



# Guía a su Servicio

www.escaparatedigital.com

www.escaparatedigital.com

## Alimentación

### Quesería del Valle de Tibi.-

Auténticos quesos frescos artesanos de cabra, yogures, etc... Avgda. de la Pau, 10 Tibi. **Tel. 636 635 053**

## Artes Gráficas

**BH Seriart.-** Servicios de impresión. Castalla. **Tel. 966 560 231**

**Gráficas Crisval.-** Folletos, catálogos, impresos. C/ Sevilla, 33, Ibi. **Tel. 96 555 47 84**

## Asesorías Contabilidad

**Asesoría Salfé.-** Fiscal-Laboral-Contable. Tramitación autoliquidación del impuesto sobre sucesiones. Reyes Católicos, 12 Ibi. **Tel. 96 555 43 54 Fax 96 655 24 30**

**Fleonil.-** Asesoría integral de empresas: Fiscal, laboral, empresarial y financiero. Av. Constitución, 27 - 2º Dcha. Onil **Tel. 96 655 78 79**

**Fax: 96 556 47 93**

## Autoescuelas

**Autoescuela-Ibi.-** Centro de enseñanza vial. Más de 6.000 permisos formados. Avda. La Paz, 13 **96 555 07 10.** Preparación de exámenes. Juan Carlos I, 44 **96 655 06 39**

## Bares—Rtes.

**Casino Primitivo.-** Tapas variadas. Comidas y cenas tipo informal. C/ San José, 24 Ibi. **Tel. 96 655 20 32**

**El Cantonet de la Foia.-** Tapería, cervicería, cafetería. Amplia terraza exterior todo el año. C/ Joan Fuster, 7 Ibi. **Tel. 617 974 109**

**El Picaor.-** Especialidades, Lomo ibérico, Jamón de jabugo, arroz a banda, Ctra. Ibi-Castalla, Km 1 Ibi **Tel. 96 555 35 43**

**La Divina Comedia.-** Centro Especial de Empleo. Un ambiente agradable, un sabor impecable y un servicio socialmente responsable. C/ Paca Guillem, 7 Ibi. **Tel. 677 485 200**

**Restaurante Les Eres.-** Especialidad en tapas variadas, pescados frescos y carnes. Menú de martes a vier-

nes. Carrer Les Eres, 76 Ibi. **Tel. 96 555 23 00**

### Restaurante Serafines.-

Comida típica de la zona a la carta. Subida San Pascual, s/n Ibi. **Tel. 96 655 40 91**

### Salones Palacios - Hotel

**Caseta Nova.-** Salón de banquetes. Ceremonias al aire libre. Ctra. Vieja Ibi-Castalla Km. 4,5 Castalla. **Tels. 627 469 006 - 606 107 640**

### Salones Tuareg - Els Molins

**Hostelería.-** Desayunos y cenas, todo tipo de celebraciones. Carrer Les Eres, 75 Ibi. **Tel. 647 697 329**

## Belleza

**Begoña Estilistas.-** Todos nuestros servicios en la web: [www.begonyaestilistas.com](http://www.begonyaestilistas.com) C/ Murillo, 11 Ibi. **Tel 966 551 440.** Av. de la Provincia, 2 Ibi. **Tel. 966 554 068.** El Camí, 59 Alcoy. **Tel. 965 545 808.** P. Recareados de los Ríos, 41 Alicante. **Tel. 966 377 710**

**No+vello.-** Líder mundial en fotodepilación y fotorrejuvenecimiento. Tarifal plana unisex: 30€ zona. Avda. Juan Carlos I, 20 Ibi. **Tel 966 238 442**

## Cafeterías—Pubs

**Les Temptacions Café.-** Chocolates, té especiales, desayunos y copas. C/ Villena, s/n Onil. **Tel. 649 635 123**

**Pepper Caffé.-** Un lugar diferente. Desayunos, meriendas y copas. C/ Joan Fuster, 17 Ibi (junto al nuevo Centro de Salud).

## Carpinterías

**Carpintería de aluminio Castelló.-** Puertas y ventanas sin obra. Mamparas de baño, presupuestos sin compromiso. Avda. Azorín, 23 Ibi. **Tel. Fax: 96 655 17 38**

### Carpintería La Ibense.-

Muebles de cocina y baño. Diseños por ordenador. C/ Lope de Vega, 66 Ibi. **Tel. 96 555 24 86**

## Centros Comerciales

**AMAT.-** Establecimientos Amat Centro. Constitución, 9 y 10 Ibi. **Tels. 96 555 24 38 - 96 555 23 73**

## Cocinas

### Carpintería La Ibense.-

Muebles de cocina y baño. Diseños por ordenador. C/ Lope de Vega, 66 Ibi. **Tel. 96 555 24 86**

**EHL.-** mobiliario de cocina de fabricación alemana, electrodomésticos, accesorios, diseño y gestión de reformas Constitución, 17 Ibi. **Tel. 96 555 12 81**

## Construcción

### Const. Viro e Hijos S.L.-

Venta de viviendas, trasteros, garajes y local de protección oficial. C/ Ramón y Cajal, 2 Ibi. **Tel. 96 555 02 71**

**Dora Exteriores.-** Complementos en madera para exteriores. Porches, pérgolas, cenadores, vallas para jardines y terrazas, complementos. Pol. Ind. 2, C/ Cocentaina, 11 Castalla. **Tel. 96 556 00 64**

**Sola decoración.-** Todo para la construcción. Serv. de grúa, transportes y contenedores. Cocinas y baños. Decoración interiores. Av. Azorín, s/n Ibi **Tel-Fax: 96 555 13 56**

## Cristalerías

**Cristalería García.-** Exposición en C/. 9 de Octubre, 4 **Tel. 96 655 26 01** Taller en Virgen de la Salud, 8 Ibi **Tel. 96 555 42 91**

## Electricidad

### Tello Electricidad, c.b.-

Domótica, automatismos, electricidad industrial, TV-TDT-sonido. Av. de la Provincia 2-D Ibi **Tel. 96 555 07 17**

## Electrodomésticos

**Ibitel.-** Electrodomésticos, telefonía móvil, audio-video. Avda. Juan Carlos I Ibi. **Tel. 96 555 46 67**

**Radio Amorós.-** Electrodomésticos, Hi-Fi, TV, video, informática, aire acondicionado, servicio técnico propio. Constitución, 17 Ibi. **Tel. 96 555 12 81**

## Eventos

**JJ Deluxe Cars Team Group.-** Alquiler de coches de lujo. Limusinas. Discobus. Para todo tipo de eventos: bodas, despedidas, fiestas,... **Tel. 696 705 981**

**Nuestros profesionales, cuestión de confianza**



ARTES GRÁFICAS CONTABILIDAD FONTANERÍAS  
CARPINTERÍAS CRISTALERÍAS CAFETERÍAS MODA  
CONSTRUCCIÓN LIBRERÍAS ÓPTICAS LIMPIEZA  
INFORMÁTICA FOTOGRAFÍA MOTOR TINTORERÍAS  
Y MÁS, MUCHO MÁS

**Nuestros profesionales también en:**  
**www.escaparatedigital.com**

**www.jjdeluxecars.com**

**www.jjdiscobus.com**

## Floristerías

**MiroMar Floristería.-** Una flor en el momento y lugar que tú desees. El Salvador, 9 Ibi. **Tel. 96 655 19 96**

## Fontanerías

**Montacal.-** Calefacción, aire acondicionado, fontanería, gas, piscinas, riegos, mantenimiento industrial, redes contraincendios. San Pascual, 20 Ibi. **Tel. 96 555 24 74**

## Fotografía

**EJ Fuster.-** [www.ejfuster.com](http://www.ejfuster.com) Especialista en reportaje social, bodas, comuniones, fiestas, retratos naturales... C/ Vicente Aleixandre, 4. **Tels. 96 555 20 70 - 630 262 583**

**Verdú.-** Estudi Fotográfic. Av. de la Paz, 17 Onil. **Tel. 96 655 76 77**

**Gómez Fotografía.-** Fotógrafo. C/ Ravalet, 47 Ibi. **Tels. 96 655 27 90 - 629 374 576**

**Manolo Fotógrafo.-** Fotografía creativa. Manuel Iváñez. Tibi, 6 Ibi **Tel. 96 655 07 16**

**Raúl Fuster Fuster.-** Estudi Fotográfic. Azorín, 2 Castalla. **Tel. 96 656 05 99**

## Funeraria

**Funeraria Moya.-** Cádiz, 7 Ibi **Tel. 96 655 23 37**

## Gimnasios

**EnerGym.-** Gimnasia de mantenimiento, karate infantil y adultos, aerobic, fitnnes, spin-

nig, yoga, pilates, etc... Jove-llanos, 1 Ibi. **96 655 12 60**

## Hoteles

**Hotel del Juguete.-** C/ L'Escoleta, 4 Ibi. [www.hotel-deljuguete.com](http://www.hotel-deljuguete.com) **Tel. 96 555 29 45**

## Inmobiliarias

**Inmobiliaria La Foia.-** Si busca vivienda, no dé más vueltas. Ramón y Cajal, 4 Ibi. **Tel. 96 655 27 05**

**Inmobiliaria Rojas.-** Precios irresistibles. Av. Juan Carlos I, 81 Ibi. **Tel. 616 015 392** [www.gestoriarijas.com](http://www.gestoriarijas.com)

## Internet

**Escape Network.-** Desarrollamos proyectos de internet personalizados para empresas. [www.grupoescape.com](http://www.grupoescape.com) **Tel. 96 555 37 56**

**Totcable.-** Televisión + Internet Banda Ancha. Tarifa plana 24 h. Av. Juan Carlos I, 23 Ibi. **Tel. 96 555 46 62**

## Joyerías

**Estilor Joyeros.-** Taller de reparación y fabricación propia. Avda. de la Paz, 20 Ibi. **96 655 24 49** Sta. Rosa, 6 Alcoy. **96 652 13 04** Continente (Petrel). **96 537 75 02**

**Javi's Joyeros.-** Pablo Sorozábal, 10 Ibi. **Tel. 96 655 20 18**

**Oro Comercial.-** Taller de joyería. Compramos tu oro. Pagamos en efectivo y al instante. C/ Constitución, 24 Ibi. **Tel. 966 980 336**

## Juguetes

**Superjuguete.-** Tu gran tienda de juguetes en Ibi. Abierto todo el año. Ctra. de Alicante. Pol. Alfac II - C/. Cuenca. 29 Ibi **Tel. 96 555 21 85**

## Libros-Papel

**Avenida.-** Librería-papelería. Avda. Constitución, 10 Onil. **Tel. 96 556 47 40**

**Papelería librería Miralles.-** C/. San José, 1. Ibi **Tel. 96 555 22 77**

**Plumier.-** Librería, papelería. Constitución, 6 AC, Ibi. **Tel. 96 555 05 16**

## Limpieza

**Limpiezas Garvi.-** Limpieza de alcantarillado, tuberías, fosas sépticas. Naves industriales. C/Cuenca, 32 Ibi. **Tel. 96 655 17 27**

## Mármoles

**Ibimármol S.L.-** "En Ibi, desde 1973 dando forma a su imaginación en trabajos de piedras, mármoles, granitos y silestone". Av. Valencia, 35 Ibi. **Tel. 96 555 16 29**

**Mármoles Maimó S.L.-** Todo tipo de trabajos en mármoles, granitos y silestone totalmente montados. Castalla. **Tel. 96 556 12 86** **Fax: 96 556 17 76**

## Mascotas

**Ibizzo.-** Venta de mascotas y complementos. Servicio de peluquería canina. Jaime I El Conquistador, 100 Ibi. **Tel. 96 555 40 66**

## Moda

**Dardo.-** Moda Hombre. En Onil, C/Biar, 12 **96 556 51 20.** En Castalla, C/Rey Don Jaime, 15 **96 656 04 32.** En Ibi, C/2 de Mayo, 3 **96 655 28 73**

**Maxim's.-** Estilo y elegancia en ropa de caballero. En Ibi, C/ Constitución, 14. **Tel. 96 555 16 84**

**Petit Coco.-** Ropa de bebé y premamá. Mobiliario para el bebé. Dr. Maraón, 14 Ibi. **Tel. 96 655 15 76**

**The Green.-** Te vestimos de pies a cabeza. Ropa y complementos para hombre y mujer. Con las mejores marcas. C/ Tibi, 3 Ibi. **Tel. 96 655 09 19**

## Motor

**Talleres Pabel.-** Mecánica, electricidad, neumáticos, frenos, dirección, sistemas de inyección y aire acondicionado. Av. de Valencia, 25 Ibi. **Tel. 96 555 13 65**

**Xirau.-** Mecánica, neumáticos, chapa, pintura, vehículos de ocasión y seguros. C/ León, 3, nave 2 Ibi. **Tel. 96 555 34 17**

## Muebles

**Ideas Mobiliario.-** 2 tiendas en Ibi a su servicio: *Ideas Vanguardia*, Av. Juan Carlos I, 57. *Ideas Colonial Stile*, Miguel de Cervantes, 17. Ideas Contract: Instalaciones, amueblamientos integrales, restaurantes, cafeterías, hoteles, etc... **Tel. 96 655 35 56**

**Sofass.-** Más de 70 modelos en piel y relax. Precios directos de fábrica. Av. de la Provincia, 69. Ibi. **Tel. 96 555 20 73**

## Ópticas

**Ibi Óptics.-** Óptico optometrista, audiología, contactología. Plaça Miguel Servet, 4 Ibi. **Tel. 96 655 36 90**

**Óptica Cardona.-** Optometrista. Revisiones de la vista, Lentes de Contacto, ORTO-K, control de la miopía, instrumentos de Baja Visión, medida de la Tensión Ocular. C/ Reyes Católicos, 14 • Ibi. **Tel. 96 655 29 40**

## Pizzerías

**Pizzería Pasta Manía.-** Rte. Brasería. Servicio a domicilio. Avda. Juan Carlos I, 97. Ibi. **Tel. 96 555 40 83**

## Publicidad

**DAOS Publicitat, S.L.-** Artículos de publicidad, ropa laboral y de seguridad. Castalla. **Tel. 966 560 231**

## Puericultura

**Petit Coco.-** Ropa de bebé y premamá. Mobiliario para el bebé. Dr. Maraón, 14 Ibi. **Tel. 96 655 15 76**

## Rotulación

**Rótulos Gavilán.-** Todo en rotulación. Vehículos, metacrilatos, escaparates, neón, luminosos, lonas, vallas. Avda. Juan Carlos I, 100 Ibi. **Tel. 96 655 27 21**

## Seguridad

**Seguridad Sart.-** Instalación y mantenimiento. Sistema de Alarma. D.G.P. Nº 953. Pol. Ind. l'Alfaç III C/ Zamora, 11 Ibi. **Tel. 902 007 292** **Fax: 902 007 293**

## Seguros

**Josep Asegurances.-** "Por lo que más quiera, asegúrese". C/ Alfonso VI, 2 AC Ibi. **Tel. 96 555 48 42**

**Ocaso.-** Avda. Juan Carlos I, 59 Ibi. **Tel. 96 555 28 90**

## Tanatorios

**Tanatorio Moya.-** Cádiz, 7 Ibi. **Tel. 96 655 23 37**

## Televisión

**Intercomarcal Televisión.-** Pza. Casinos, 18 Castalla. **Tel. 96 656 10 89** **Fax: 96 556 15 92**

**Movitel.-** Televisión por cable. C/. Fermin Bernabeu, 3 Castalla. **Tel. 96 656 06 07** **Fax: 96 556 12 76**

**TV Onil.-** Apdo. 95 Onil. **Tel. y Fax: 96 556 51 53**

## Tintorerías

**Tintorería Domingo.-** Lavandería, limpieza en seco. Profesionales en toda clase de pieles, alfombras, mantas, edredones. Murillo, 19 Ibi **Tel. 96 655 05 41**

**Tintorería Rosa.-** Limpiezas en seco. Mantas edredones y alfombras. Especialistas en pieles. Servicio a domicilio. Avda. de la Paz, 4 Ibi. **Tel. 96 555 22 73**

## Transportes

**Ibitrans.-** Servicio Nacional e Internacional de Transportes. Cuenca, 11 Ibi **Tel. 96 555 13 01** **Fax: 96 655 01 69**

## Viajes

**Viajes Iberia.-** Somos especialistas en cruceros. Consulta nuestras ofertas con las mejores compañías. Av. de la Paz, 18 Ibi. **Tel. 96 655 41 42**

## Video Clubs

**Mundo Cine.-** Video club. Todo el cine en tus manos. C/. Tibi, 8 Ibi **Tel. 96 633 82 09**

## Zapaterías

**Calzados Cristi.-** Con toda la moda de la temporada. Av. Juan Carlos I, 49 y C/ Jijona, 3 Ibi. **Tel. 96**



# ANUNCIOS GRATUITOS\* Tus anuncios ahora también en internet [www.escaparatedigital.com](http://www.escaparatedigital.com)

## INMUEBLES

**Inmobiliaria La Foia** necesita viviendas en venta y alquiler para atender demandas de clientes. Tel. 96 655 27 05.

**Inmobiliaria Rojas:** Local Ibi, 60 metros, dispone de baño, situado en zona gasolinera Cañizares, 35.000€ Tel. 616 015 392.

**Inmobiliaria Rojas:** Dúplex nuevo en Onil 105 metros, 3 dormitorios, incluye garaje y trastero, zona Parque. 60.100€. Tel. 616 015 392.

**Inmobiliaria Rojas:** Casa planta baja en Ibi, 110 metros, 3 dormitorios, comedor, cocina, baño, patio, necesita reforma, zona deposito del agua, 33.000€. Tel. 616 015 392.

**Imobiliaria Rojas:** Ático Ibi, 75 metros vivienda + 25 terraza, 2 dormitorios, incluye garaje y trastero, zona Aiju, 70.000€ Tel. 616 015 392.

**Inmobiliaria Rojas:** Ático Ibi, 240 metros, 120 vivienda + 120 terraza, 4 dormitorios, baño y aseo, calefaccion, zona Reyes Magos, 156.000€. Tel. 616 015 392.

**¡OCASIÓN! Vendo piso en Ibi** en C/ Alfonso VI (zona Giravella) 90 m², 1º piso sin ascensor. 62.000 negociables. Tel. 630 790 444.

**Vendo cochera en Ibi** en Plaza la Tartana, 36 m², caben 2 coches. 17.000 negociables. Tel. 630 790 444.

**Particular vende Piso** en Ibi de 114 m² con magnificas vistas, 4 habitaciones, cocina con despensa, comedor y 2 cuartos de aseo. Precio a convenir. Tel. 630 262 583.

**Alquilo habitación** en piso nuevo en Tibi. Con vistas. Derecho a cocina. Tel. 645 292 187.

**Vendo casa en Ibi** de 130 m² planta baja,con cochera y estanterías de obra,cuarto de aseo,ideal para negocio o vivienda. Precio a convenir Tel. 630 262 583.

**Busco piso para alquilar**, preferiblemente sin amueblar y pequeño. Tel. 626 801 875.

**Particular alquila pisos nuevos en Ibi.** En pleno centro (C/ Paca Guillem). A estrenar. Muy económicos. A partir de 210€/ mes. Tel. 659 622 846.

**Se vende piso** ideal para oficinas o despacho en la céntrica y concurrida calle Manuel Soler (junto a la CAM). 100 m². Interesados llamar al Tel. 647 314 376.

**Se vende piso céntrico en Ibi** de 95 m². Planta Baja, habilitado para Minusválidos,con patio,comedor, 3 dormitorios, 2 cuartos de aseo, cocina con despensa y calefacción. Precio a convenir. Tel. 630 262 583.

**Oportunidad, alquilo piso** con piscina con opción a compra, durante 5 años. Todo exterior y muy soleado, accesible para minusválidos, plaza de garaje al lado del trastero, 3ª altura, dispone de zonas comunes como piscina, terraza, garaje, etc. Comedor y 3 dormitorios con vistas a la piscina, tarima flotante, climali-oscilobatientes, calefacción, aire acondicionado con bomba de calor. 390.-€alquiler del piso. El garaje y trastero sería opcional. Tel. 678 787 275.

**Chico español** responsable busca piso para compar-tir en zona Onil o Castalla. Tel. 664 503 623.

**Vendo plaza de garaje** en edificio Mercadona de Ibi. Tel. 626 290 527.

**Vendo plazas de garaje** cerradas y abiertas. En el edificio de la antigua Gozán. Tel. 653 808 660.

**Busco piso en alquiler** en Ibi. Tel. 645 329 478.

**Alquilo local Céntrico** en Castalla en frente del "Cau" precio interesante. Tel. 687 458 521.

**Vendo piso de 100 m² en Ibi**, zona San Miguel, tarima flotante, aire acondicionado, alarma conectada a central, ventanas climalit, 11 años de antigüedad (reformado hace 4 años). Tel. 617 229 105 E-mail: [jimpas@terra.es](mailto:jimpas@terra.es)

**Se traspasa Café-Pub Niágara.** Precio muy interesante, alquiler económico. Tel. 616 446 070.

**Vendo piso en Alicante** junto a la estación de Renfe. Amueblado, 3 dormitorios. 115.000€ . Tel. 606 449 616.

**Piso nuevo en Ibi** a estrenar, en la GOZAN, C/ Rafael Alberti, en 4ª planta, recién acabado y sin utilizar. Vivienda de 1 dormitorio con tarima de roble en dormitorio y salón, gres de Porcelanosa en cocina y baño. Splits de calor y frío en dormitorio y salón, baño con mampara de cristal, gresite en ducha y mueble de baño. Muebles de cocina, campana, encimera vitrocerámica y horno eléctrico. Puerta acorazada con blindaje multipunto. Precio: 69.131 ; con garaje: 83.921 . Vende particular. José Manuel. Tel. 667 449 217.

**Compraría casa de campo** cerca de Ibi. Precio económico. Tel. 606 089 518.

**Se vende local** para cualquier comercio de 100 m², con aseo, zona correos, buena ubicación. Interesados llamar al 625 30 37 10.

**Alquilo locales comerciales** totalmente acondicionados en la calle Constitución de Ibi. Precio: 750 Tel. 655 214 893.

## MOTOR

**Vendo moto Suzuki GSR 600** con ABS de color negro. Impecable, siempre en garaje, todo original de casa, ninguna caída. Tiene cuatro años y 13.500 kms. La vendo porque no la utilizo. 4.000€ negociables. Tel. 622 630 794 - 622 496 078.

**Compraría Citroen Xsara Picasso** de 2ª mano. Tel. 678 447 428.

**Vendo tractor 880-F** con tres aperos, tambien una machacadora y atomizador. Tel:646 639 354.

**Vendo APRILIA SR50 REPSOL** itv recién pasada, en perfecto estado, como nueva, precio 700 euros. Tel. 637 427 290.

**Compro coche**, menos de siete años. Interesados llamar al tel. 679 406 016.

**Se vende pack para Seat Córdoba o Ibiza** compuesto por: faros traseros etilo lexus, 4 llantas 17" con cubiertas semi nuevas incluidas, enbellecedores, retrovisor en cromo. 800 euros negociables. Tel. 664 412 876.

## EMPLEO

**OFERTAS:**

**AVON busca distribuidoras** para la comarca. Compatible con cualquier otra actividad, podrás crear tu negocio a tu ritmo, sin inversiones ni horarios. Tú decides cuanto quieres ganar. Llama y te Informaremos. Tel. 633 375 529. Esther.

**Se necesita persona** con buena presencia para trabajar en cosmética. Tel. 635 654 029. Anna.

**Se necesitan chicas:** don de gentes en Castalla, Onil y Tibi para hacer reuniones TUPPER-SEX, ¡anímate! Preguntar por Alba. Tel. 618 025 779.

**DEMANDAS:**

**Se ofrece señora** para todo tipo de trabajos. Disponibilidad completa. Para limpieza, cocina, cuidar niños y personas mayores. También hace artesanía y manualidades. Tel. 659 567 497.

**Señora boliviana** busca trabajo cuidando personas mayores, limpieza, asistenta de hogar, por horas, jornada completa, media jornad, fines de semana o interna. Tel. 617 854 996.

**Joven titulado en grado medio y superior** de mecanizado se ofrece para trabajar en este sector o en cualquier otro. Tel. 667 995 528.

**Auxiliar de geriatría** y 22 años de experiencia, se ofrece para cuidar a personas de la 3ª edad, enfermos, niños, también realizo tareas domésticas. Tel. 642 370 581 - 692 419 375.

**Chica joven** busca trabajo, experiencia en máquinas de inyección y montaje de menaje de hogar. También para limpieza o para cuidar niños y ancianos. Con experiencia también en hostelería. Coche propio y facilidad de horario y desplazamiento. Tel. 626 901 635.

**Señora de Ibi** se ofrece para cuidado de personas mayores, máquinas de plástico, limpieza en general. Dispone de coche propio. Tel. 686 366 342.

**Chico se ofrece** para trabajar en todo tipo de empleo, fábricas, guista con carné, en agricultura y almacenes, etc. Con coche propio. Tel. 617 284 811.

**Persona de 50 años** se ofrece para cuidar y acompañar personas mayores en casa. En cualquier punto de España. Económico. Tel. 609 162 530.

**Se ofrece mujer** para cuidado de personas mayores y niños. Y limpieza por horas. Tel. 630 863 369.

**Se ofrece chico** ibense de 28 años, responsable, para trabajar en cualquier sector y con disponibilidad de hacer horas extras y fines de semana. con carné de conducir. Tel. 615 795 950 (Jorge).

**Chica joven, 26 años**, se ofrece para trabajar con personas mayores, o en limpieza. Por horas. En Ibi o alrededores. Tel. 616 669 208.

**Chica se ofrece** para trabajar en limpieza, ayudante de cocina, cuidando personas mayores y niños. También tengo experiencia en máquinas de plástico. Tel. 649 994 875.

**Se ofrece señora** para trabajar cuidando personas

mayores o niños, o como limpiadora. Con experiencia. Tel. 669 933 535.

**Señora busca trabajo** para cuidar personas mayores, interna o externa, limpieza y también en fábricas. Tel. 669 388 349.

**Busco trabajo** para cuidar personas mayores o niños, limpieza, yudante de cocina, o cualquier otra oferta laboral. Con coche. Tel. 686 674 778.

**¿Quieres comer bien todos los días?** Cocino de maravilla y dejo la casa como la patena de limpia. Económico. Tel. 645 292 187.

**Chico joven español** se ofrece para recoger oliva. Tel. 666 827 421.

**Chica ecuatoriana** de 27 años, soltera, busca trabajo en limpieza, cuidado de niños y personas mayores, montaje y fábricas. Por horas o jornada completa. Tel. 630 137 549.

**Chico ecuatoriano** de 26 años busca trabajo en fábricas, campo, construcción, montajes, repartidor. Tel. 626 472 718.

**Chico de 27 años** se ofrece para trabajar en cualquier ámbito laborla, con experiencia en torno, frezadora, electricista y captación de clientes. Fácil aprendizaje. Tel. 638 122 700.

**Chica joven de 32 años** busca trabajo en fábrica, con experiencia en montaje y máquinas de inyección. Cuidado de personas mayores o niños, bares y restaurantes. Vehículo propio. Tel. 616 113 294.

**Auxiliar de enfermería** en geriatría, seria y responsable, cumplidora con su trabajo, se ofrece para cuidado de ancianos, como interna o externa, en cualquier localidad de Alicante. Tel. 672 596 419.

**Señora de 46 años** busca trabajo interna, externa, o por horas, para cuidado de personas mayores. En Ibi o fuera. Mucha experiencia. Disponibilidad total. Tel. 651 830 073 - 690 157 206.

**Chica se ofrece** para trabajar en limpieza, ayudante de cocina, cuidado de personas mayores y niños. Tel. 639 760 317.

**Señora se ofrece** como externa para el cuidado de personas mayores o niños. También para limpieza, montaje de juguetes o en pareja para cuidar challets. Tel. 646 451 072.

**Se busca** trabajo en el sector del juguete, especialista en montaje, máquina de plástico, con 10 años de experiencia. Tel. 619 567 497.

**Se ofrece mujer para limpieza**, cuidar niños, con experiencia, o cualquier otro trabajo. Media jornada o completa de lunes a viernes. Tel. 696 594 150.

**Se ofrece chica** de 39 años para trabajos esporádicos de diseño gráfico y fotografía. Tel. 666 778 047.

**Se ofrece señora** para cuidar personas mayores o niños, limpieza, bares, o cualquier otra oferta laboral. Con coche propio y carné de conducir. Tel. 686 674 778.

**Joven se ofrece para trabajar** en empresas como peón. Tengo experiencia en máquinas de inyección y soplado. Soy conductor. Tel. 645 329 478.

**Señora española de mediana** edad busca trabajo, limpieza de casas o cuidar personas que lo necesitan. Niños, ancianos. Tel. 677 747 294.

**Busco trabajo** como peón de obra, con cursos realizados. También como chófer, tengo carnet C-D-B-ADR. También en fábricas o cualquier actividad. Tel. 608 542 630 - 616 854 505.

**Se ofrece señora** para el cuidado de personas mayores, oficios de hogar, limpieza o cuidado de niños. Tel. 627 057 026 - 695 321 219.

**Se ofrece chica** para cuidado de personas mayores. Interna, externa o por horas. 33 años, responsable. Tel. 688 249 855.

**Se ofrece chica** responsable para cuidar personas mayores o limpieza. Interna, externa o por horas. Tel. 616 669 182.

**Chica responsable busca trabajo** para cuidar personas mayores y niños o limpieza, fábrica, montaje. Tel. 616 854 505.

**Chico se ofrece** para trabajar en cualquier sector, camiones... Con referencias. Tel. 680 361 571.

**Chica se ofrece** para trabajar cudando personas mayores, con referencias, fábricas, agricultura. Tel. 696 167 135.

**Se ofrece chica** española para ayudante de cocina o cualquier otra oferta laboral. Disponibilidad inmediata y jornada completa. Tel. 659 811 624.

**Chica se ofrece** para trabajar en fábrica, limpieza, cuidado de personas mayores. Tel. 646 647 299.

\*Todos los anuncios de compra-venta entre particulares son gratuitos excepto Sección Inmobiliaria y Motor: 10 € (20 palabras)

Envía este cupón a: **ESCAPARATE, Av. Juan Carlos I, 63, entlo. IBI** o por correo electrónico a: **[escapate@escaparatedigital.com](mailto:escapate@escaparatedigital.com)**

## ANUNCIOS GRATUITOS — CLASIFICADOS

Nombre .....

Tel. ....

Texto .....

**Chica se ofrece** para trabajar en fábricas o limpieza. Tel. 660 075 978.

**Se ofrece chico de 24 años** para trabajar en cualquier sector en la Foia de Castalla. con experiencia en almacén...( Carlos) Tel. 695 809 947.Chico responsable.

**Se ofrece hombre de 52 años** oficial de primera de albañilería para cualquier tipo de reforma o trabajo de campo. Disponibilidad horaria. Tel. 666 777 847.

## CONTACTOS

**Hombre, 50 años**, busca mujer de 40 a 50 años que sea honesta y sincera. No importa nacionalidad. Tel. 609 162 530.

**Hombre, 68 años**, me encuentro solo, busco compañía, con fines serios. ¿Quieres ser tú? Tel. 680 787 445.

**Divorciado, 54 años**, de Castalla. Busco mujer de mi edad que le guste salir, bailar, la naturaleza... libre de cargas, para amistad o lo que pueda surgir. Tel. 690 749 504.

**Si eres una mujer de 50 años** nivel cultural medio-alto, ¿quieres ayudarme a hacerte feliz? Un hombre, creo que bueno, te espera. Tel. 618 085 934.

**Hombre de 47 años** conocería mujer de edad similar para amistad o lo que surja. Me gusta la naturaleza, ¿y a ti?. Tel. 663 778 237.

**Chico de 46 años**, jubilado, soltero, sin cargas, piso propio, bueno, hogareño, busca chica para relación estable. Tel. 676 210 364.

**Chico de Ibi** conocería chica española para amistad o relación estable (no más de 38 o 40 años). Tel. 676 210 364.

**Hombre español** busca chica extranjera, de 25 a 45 años, para amistad, y que necesite ayuda económica. Tel. 600 776 874.

**Busco mujer** de 40 a 50 años, sincera y honesta para relación seria y estable. No me importa nacionalidad. Soy divorciado y tengo 50 años. Tel. 673 538 403.

**Chica de 38 años**,busca chica de la Foia o alrededores, para amistad o lo que pueda surgir. Tel. 649 635 123. Te espero.

**Chico busca chico** de 18 a 40 años para relación esporádica. No malos rollos. Yo 40 años. Tel. 634 709 063.

**Chico busca chica** de 30 a 42 años para amistad y lo que surja. Tel. 600 776 874.

**Mujeres liberales** quedarían con hombres para sexo ocasional. Gratifican. Tel. 650 043 671.

**Chico busca chica** de 30 a 45 años con las ideas claras, para disfrutar del sexo y amistad sana. Tel. 672 759 663.

**Hombre español**, 50 años, busca mujer de 40 a 50 años, sincera y honesta para relación seria, no me importa su nacionalidad. Soy de Onil. Tel. 638 611 502.

**Hombre español** de 50 años busca mujer de 40 a 50 años sincera y honesta para relación seria y estable. Soy de Onil. Tengo piso. Tel. 646 684 089.

**Hombre español** busca mujer de 40 a 50 años para relación seria y estable. Sin cargas familiares. Tel. 646 918 322.

**Chico simpático**, agradable, discreto, físico normal. Busca chicos/as de mismas características para amistad y algo más. No mayores de 40 años. Tel. 692 414 891.

**Divorciado**, 50 años, sin cargas, soy de Onil: busco mujer de 40 a 50 años para relación seria. Tel. 649 068 380.

**Chico de 30 años** busca relación seria y formal con chica de hasta 35 años. Soy serio y educado. Tel. 630 760 015.

**Dos chicos buscan chicas** hasta 35 años. Simpáticos, para amistad o lo que surja. Tel. 657 174 836.

## VARIOS

**Vendo camara de vídeo** Sony Handycam 8 mm. Poco uso. 70€. Mesa de comedor extensible semi-nueva, con seis sillas, por 100€. Tel. 690 752 933.

**Vendo SECADORA** marca Aspes, buen estado. Precio: 70 €, Castalla Tel. 616 164 350 (tardes).

**Vendo estufa de pellets**, como nueva, limpia y revisada 1.500€. Tel. 696 051 614.

**Vendo radiadores** de 500w/100w. Calor azul y 1500w. con un año de servicio, con garantía y a mitad de precio de su coste. Tel. 965 551 334 - 672 461 032.

**Vendo radiadores de bajo consumo** marca Acesol (color azul). Son seis, de diferente tamaños. Precio a convenir. Muy económicos. Tel. 651 851 319.

**Vendo jaula para hámsters** grande por muy buen precio. Está nueva. Tel. 635 456 234.

**Vendo jaula** robusta de 36 cms. de diámetro por 53 cms. de altura. Tel. 96 555 24 24.

**Compraría 2 bicicletas** para niño y niña de 14 años. Tel. 635 456 234.

**Vendo billar americano** en buen estado por 500 €. Se regala tablero para cubrirlo. Tel. 630 197 917.

**Se compra traje COMPARSA PIRATAS** para chico de entre 13 y 16 años. Tels. 96 555 24 38 - 670 33 28 13.

**Iluminación ¡GANGA!** Vendo plafones para iluminar oficinas o comercios. Precio a convenir. Seminuevos. Tel. 646 337 890.

**Vendo Home Cinema** de Siver Crest, 60€. Pantalla de ordenador Acer con teclado, altavoces y web-cam, 60€. Tel. 647 246 593.

**Vendo alizador** de inodoro para personas mayores. Tel. 96 655 13 67 (horario de oficina).

**Compro tebeos** antiguos, de los años 40 al 65, también álbumes de cromos antiguos. Tel. 961 555 908.

**Vendo barra de bar** acristalada, congelador tipo Alarcón, secadora de 6 kg., lavavajillas, barbacoa. Precio negociable. Tel. 680 763 281.

**Se vende pack de jaulas** para pájaros, coballas, transportín de animal, etc. Tel. 687 957 562.

**Vendo** Bañera Baby. Carro Completo. Moisés. Masicossi para el coche. Saco Carro. Silla comer. Desinfectabiberones. Calientabiberones. Walkie talkies de bebé. Mantitas. Todo en buen estado. Todo por 200 €. Tel: 669 332 261.

**Se vende cama articulada** para personas con problemas de movilidad en perfecto estado con colchon antiescaras en perfecto estado y poco uso. Tel. 687 957 562.

**Se vende cazadora de hombre** en muy buen estado para moto así como casco de hombre y otro de mujer todo en perfecto estado. Tel. 647 175 114.

**Se vende ACEITE** Cooperativa Ibi año 2012. Garrafa de 5 litros a 12€. Garrafa individual o por cajas. Tel. 616 767 365.

**Vendo nevera** no frost, y un purificador de agua OsmoStaff. Tel. 649 733 933.

**Vendo ordenador de sobremesa** HP INTEL CORE 2 DUO, 1,5 GB RAM, 80 GB disco duro, en perfecto estado. Precio 150 euros.Vendo NINTENDO DSI XL, color marrón, lápiz, sin rayas, en perfecto estado. Precio 135 euros. Tel. 605 081 642.





El taller de sevillanas de La Dulzura ofreci3 un amplio repertorio de bailes



Muchos de los residentes del Centro de D3a se animaron a bailar sevillanas

## Bailes en el Centro de D3a

*El taller de sevillanas de la Asociaci3n de Vecinos de La Duzura improvisa la Feria de Abril con los usuarios del centro ibense*

El taller de sevillanas de la Asociaci3n de Vecinos del barrio de La Dulzura de Ibi, visit3 el pasado 28 de diciembre el Centro de D3a, con la finalidad de hacer pasar un rato agradable a las personas mayores.

Durante una hora, el Centro

se convirti3 en una improvisada Feria de Abril. Los componentes del taller, ataviados con los trajes t3picos de sevillanas, interpretaron un amplio repertorio de bailes, contagiando de su alegr3a a todos los usuarios.

Tal fue la fiesta, que al final

la mayor3a de residentes acabaron bailando tambi3n, en compa1a de los vecinos.

La asociaci3n de La Dulzura agradece a la direcci3n del Centro de D3a su colaboraci3n en este acto, que tiene previsto repetir este a1o.



Los miembros del taller de sevillanas ense1aron a bailar a los usuarios

**2013 Castalla**  
febrer

**febrer**

**Auditori**

**programaci3**  
*Cultural*

1 Divendres	20:30	TEATRE. "Pu(m)ck" Concejal3a de Juventud de Elda.	3 €
2 Dissabte	17:00	MUSICA INFANTIL. "Cuentajuegos" Grupo Fantasia	5 €
16 Dissabte	20:00	CONCERT. "Tribut a Claude Bolling" Suites 1&2 per a Flauta & Trio de Jazz.	5 €
23 Dissabte	20:00	CONCERT. El diluvi.	3 €

Ajuntament de Castalla

Rede de

auditori castalla

Facebook logo