

ESCAPARATE

Del 13 al 19 de febrero de 2009

AÑO XVII • Tercera Época
Número 485

1,30 euros

Los hombres construimos demasiados muros y no suficientes puentes
Isaac Newton

www.escapatedigital.com

El PP provincial retira el expediente informativo contra el equipo de gobierno ibense

Ripoll frena la crisis del PP de Ibi y abre el diálogo entre Parra y Peñalver

La ex edil de Hacienda podría regresar al equipo de gobierno, de donde fue expulsada en enero
Los populares aprueban en solitario investigar las acusaciones de irregularidades urbanísticas

PAGINAS 4 y 5



El PSOE tilda de "paripé" la comisión de investigación. Como señal de protesta, el Grupo Municipal Socialista de Ibi abandonó el lunes el Pleno antes de la votación para la creación de la comisión de investigación que debe dilucidar las presuntas irregularidades urbanísticas en la NPR-3. El PSOE calificó de "paripé" esta iniciativa de los populares, al considerar que se erigen en "juez y parte" de este proceso.

PAGINA 4

IBI	Educación busca terrenos para los barracones del Felicidad y el Sanchis Banús	7
CASTALLA	La guardería pública para niños de cero a tres años estará frente a las viviendas tuteladas	17
ONIL	Subvención de 96.000 euros para el cambio de tuberías y aceras en la zona de Saúco	15

ESCAPARATE

a Palma de Mallorca

Escapate sorteá un viaje para dos personas a Palma de Mallorca

Pág. 21

CASTALLA	El Consistorio demolerá nueve viviendas del casco antiguo que están en ruina inminente	18
TIBI	Apuesta por la recuperación del patrimonio local	14
DEPORTES	El hotel Caseta Nova alberga el Campeonato de España de Billar	21

EsferaTravel *Oferta cruceros*

Hasta 50% Dto. **MSC CRUCEROS** Hasta 50% Dto. **Premia Prima**

EsferaTravel premia a sus clientes con un **7% dto.** acumulable a estas ofertas**

Costa **ibero** **ANDORRO EXPRESS** **pullmantur** Hasta 10% Dto. Hasta 40% Dto.

+ ofertas: www.esferatravel.com
C/ Salvador, 19 - Telf. 96 555 45 70 - IBI

Te ayudamos a enamorar

Grandes DESCUENTOS del 15 al 50%
Se compra oro (pago en efectivo)

ESTILOR JOYEROS

Santa Rosa, 6 96 652 13 04 **ALCOY**
Avda. de la Paz, 20 96 655 24 49 **IBI**
C.C. Carrefour 96 537 75 02 **PETREL**

NATURAL KITCHEN, S.L.
C/Casats, 1, 03440 Ibi
96 638 12 12

1 M de COCINA

La pregunta

LA OPINION DE NUESTROS INTERNAUTAS

¿Ha notado una subida excesiva en el último recibo de la luz?

Puedes participar a través de www.escaparatdigital.com

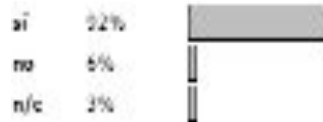

¿Crees que es mejor que los niños y las niñas estudien en aulas distintas?



Juan Navarro,
parado

"Los chicos y las chicas tiene que estar juntos"

"Me parece mal la medida, que se plantea porque creo que los chicos tienen que estar juntos. No creo que eso les influya para el rendimiento escolar. El que es un burro, lo seguirá siendo aunque esté con chicas.

El comportamiento está relacionado con la educación que reciben en casa".



Anita Mirabella,
estudiante

"Sería mejor, los chicos son muy pesados"

"Me parece mejor que nos separen, creo que estaría bien, porque los chicos son muy pesados.

Estudiaríamos más, no nos distraeríamos tanto, porque los chicos hacen muchas tonterías en clase.

Estaríamos encantadas de que se fuesen a otro lado".



Jaume Gil Vidal,
estudiante

"Las chicas son mejores estudiantes"

"Con las chicas no hay problema para estudiar. Todo lo contrario, son mejores estudiantes que nosotros. Yo prefiero tenerlas de compañeras, que tener sólo a compañeros. Incluso te ayudan a la hora de preparar trabajos del instituto".



Héctor Valls Hidalgo,
estudiante

"Las chicas hablan más, pero son más trabajadoras"

"En mi clase somos sólo siete chicos por más de veinte chicas, y yo no tengo ningún problema. Al contrario, aunque ellas hablan más, también son más trabajadoras. Incluso nos apoyan en el estudio y, a veces, recurrimos a ellas para que nos ayuden".

FEBRERO

L	M	M	J	V	S	D
						1
2	3	4	5	6	7	8
9	10	11	12	13	14	15
16	17	18	19	20	21	22
23	24	25	26	27	28	



PASÓ EN

1996

El deporte comarcal saborea las mieles del éxito y varios deportistas de la Foia participan con notable actuación tanto en los Juegos Olímpicos como en los Paralímpicos de Atlanta '96. En los primeros participó un colivenc: Salvador Vila. En los segundos, Jorge Peleteiro y Juan Enrique Vidal.

Archivo Municipal de Ibi de la obra 15 años de Escaparate.

Opinión

En tu honor, Carmen

por Luis Pla Ventura



En este mundo en que vivimos, llenos de conflictos, recelos, miserias, incertidumbres y desapegos, amén de otros muchos males nos azotan, es alentador encontrarse uno con un ser humano como Carmen. Ella es el paradigma de lo que muchos soñamos y que pocos alcanzamos; su vida, en todos sus devenires, mucho me temo que nos puede servir de lección. Carmen es ama de casa, madre admirable y, como sabemos, escritora del alma.

Mis manos han tenido la fortuna de acariciar su última obra; y digo última porque, de sus sentimientos han nacido ya varias obras que, sus lectores, han devorado como el más suculento manjar para su alma. Pero ha sido ahora con EL SECRETO DE ELENA cuando Carmen Reche se nos ha revelado como una auténtica escritora con su libro fantástico; una historia basada en un hecho real en el que, Carmen, con su talento y dedicación ha sabido construir para el deleite de sus lectores; sus amigos, por encima de todo, hemos quedado relajados, en paz para con nuestro ser tras leer a Carmen Reche.

Conocí a Carmen hace ya algunos años y, desde aquella fecha, dichoso de mí, me entregó su tesoro más lindo: Su amistad. Siempre que nuestras obligaciones profesionales nos lo permiten, tenemos el gusto de echar una parrafadita que, ante todo, en la misma encerramos nuestras ilusiones el uno

para con el otro; nos hablamos de nuestros proyectos individuales y, para nuestra dicha, siempre recalamos en el puerto de nuestros anhelos que, tanto para ella como para mí, suelen variar en contarnos todo aquello que tenemos en la mente para transmitirlo a los demás; nuestro bagaje es humilde, como lo es nuestro ser; pero nos sobra ilusión para inundar el mundo con nuestra ternura. En nuestras pláticas no cabe la crítica para con nadie; tarea absurda si la llevásemos a cabo cuando, ese tiempo, tanto Carmen como yo, solemos dedicarlo a los demás; y, escribir, en definitiva, en el fondo y en la forma, no es otra cosa que sentir un poco para los demás puesto que, como a Carmen le ha pasado, con su libro, ha logrado que las gentes, por un rato, se evadan de la cruel realidad en que vivimos.

Nos diste, como último legado, EL SECRETO DE ELENA, ahora, por mi cuenta y riesgo, Carmen, desvelo lo que hasta ahora creías que era algo muy íntimo tuyo y, ya viste, sin tu permiso, pero abusando de tu amistad, me permito contarte al mundo que, tu pluma sigue viva, como lo es tu persona y todo tu ser. En breve, una vez más, como digo, volverás a emocionarnos, por tanto, seguiremos gozando de tu vida, de tu creatividad y, en mi caso, para mi dicha, de tu impagable amistad.

Que Dios te siga bendiciendo.

En clave de humor



Cartas de los lectores

Los escritos dirigidos a esta sección deben llegar mecanografiados con un máximo de 350 palabras. En caso contrario, ESCAPARATE se reserva el derecho a publicarlos, resumirlos o extractarlos. Los escritos aparecerán publicados con la firma del autor, nunca con seudónimo, quien debe hacer constar su nombre y apellidos, domicilio, teléfono y D.N.I. Los escritos pueden enviarse por correo o por fax al número 96 555 35 51. E-mail: cartas@escaparatdigital.com

La normativa existe, lo que falta es voluntad de aplicarla

Parece ser que ya está en funcionamiento el ascensor instalado en nuestro Ayuntamiento de Ibi, y digo que creo que ya está en funcionamiento porque me asombra que no lo hayan pregonado a "bombo y platillo". Tengo que decir que esto había sido una reivindicación histórica que hemos venido realizando desde hace ya bastantes años. ¡¡Ya era hora!!; pues la realidad es que cualquier persona con una movilidad reducida no podía acceder por sus propios medios al edificio del Ayuntamiento.

Pero aun así tengo que decir que

todas estas cosas las conseguimos "mendigando", tanto a los políticos como a los técnicos, pues tenemos que quejarnos repetidas veces para que nos hagan caso.

Sinceramente estamos hartos de buenas palabras y compromisos de colaboración, porque la realidad es bien distinta, pasan los meses y las cosas no mejoran, nos dicen que recogerán nuestras peticiones y las tomarán en consideración y al final hacen las cosas a su antojo.

A la mínima siempre nos dicen que las cosas están hechas según la normativa y cuando les aludes al "sentido común" no se les ocurre otra excusa que decirnos que se han

confundido de normativa, ejemplo inequívoco de lo que digo, son los aseos del Ayuntamiento que los acaban de hacer nuevos y una vez todo acabado se les olvida adaptarlos para personas discapacitadas, ahora a removerlo todo y hacerlo bien como debería de haberse hecho desde un principio. Sinceramente pienso que si estos arreglos los pagaran los responsables de su bolsillo, otro gallo cantaría.

Pero sigo con el tema del ascensor, habrá quedado precioso, pero, ¿cómo es posible que nadie, ni técnicos ni responsables políticos, se den cuenta de que para acceder al ascensor, hay que salvar el obstáculo de subir la acera? ¿o tenemos que llegar volando?. Esto es verdaderamente penoso, pero más penoso es sabiendo que este detalle se lo he comentado a los técnicos, que parece que cuando les adviertes

Editorial

No matad al mensajero

La presunta trama de corrupción urbanística en Ibi, con graves acusaciones entre el equipo de gobierno Popular y la concejal expulsada, Felicidad Peñalver, lleva camino de diluirse de tal manera que es posible que hasta la edil 'desobediente' vuelva al redil de las filas populares. La alcaldesa, Mayte Parra, ofrecía el lunes en el Pleno para la creación de la comisión de investigación los primeros indicios de por dónde iban a ir los tiros. Argumentó muy airadamente que en toda esta trama nunca habían aparecido en los medios de comunicación acusaciones concretas sobre su gestión y repitió, más de una vez, que no acusaban a la ex edil de Hacienda, simplemente se defendían. El PP dejaba entrever que la trama se había gestado en los propios medios informativos, por su "vicio de sobredimensionar" las declaraciones, sacando conclusiones donde no las hay. Es posible, todo es posible. Pero lo cierto es que a las pocas horas de hacerse público un comunicado de Peñalver acusando al PP de irregularidades en la gestión urbanística, el equipo de gobierno salió a la palestra, en tropel, desvelando conflictos internos y de gestión que, hasta entonces, nadie conocía a ciencia cierta. También dejó claro y patente las desavenencias que mantenía con la edil contestataria y puso sobre la mesa otras muchas sospechas que, dijo, se guardaba si el asunto llegaba a mayores.

Es cierto que el equipo de gobierno ha actuado con precipitación, abriendo una crisis interna y de partido sin ningún rédito político, todo lo contrario. Pero las declaraciones e informaciones dichas y publicadas estas semanas no han sido fabricadas por los medios de comunicación; se han dicho y como tal se han reproducido. Y algunas, ni eso.

La Foto



El párroco bendice la nueva gasolinera de Castalla

Con la bendición por parte del párroco de Castalla quedó inaugurada, el miércoles 11 de febrero, la nueva estación de servicio Riesma 6, situada en la carretera comarcal CV-815, junto a la autovía A-7. Al acto asistieron el alcalde de la localidad, José Luis Prats, varios concejales, tanto actuales como de anteriores legislaturas, miembros de la gerencia de este establecimiento y numerosos vecinos que no quisieron perderse esta inauguración, donde se sirvió un ágape.



estas cosas se ofenden, pues no dejan lugar a dudas y te aseguran que ya lo habían previsto. Lo cierto es que es vergonzoso que al final se acabe la instalación del ascensor y tengamos que ver como nos es imposible llegar al mismo. Espero que no tengamos que "mendigar" durante otros cuatro años para que nos hagan accesible la zona de acceso al ascensor.

Lamentablemente tengo que decir que nos parece una vergüenza tener que estar siempre denunciando todas las dificultades y trabas que encontramos en nuestro día a día, no entendemos como no hay nadie

en el Ayuntamiento que revise todos los días todos estos aspectos. Insisto en que no existe voluntad por parte de nadie de que estas cosas se arreglen, si así fuese no tendríamos que estar siempre exigiendo nuestros derechos, pero que tengan bien seguro, tanto técnicos como responsables políticos, que no vamos a cejar en nuestro empeño de que se nos trate como ciudadanos de primera, que pagan sus impuestos y que tenemos como mínimo, los mismos derechos que los demás.

José Picó Blanes, Responsable de Accesibilidad de ADIBI

Mar y Montaña

Mayte se sube a la parra



Vicente J. Sanjuán

Estos días hemos visto los ibenses a nuestro pueblo en las portadas de los periódicos por un tema distinto a la habitual "festa dels enfarinats" o la economía del sector del juguete. Hemos salido por un tema oscuro y feo como es la expulsión de la antaño concejal de Hacienda del equipo de Mayte Parra entre un runrún de acusaciones mutuas. Éste es un hecho objetivo por el que la propia Mayte ha pedido disculpas al pueblo de Ibi al comienzo de un pleno municipal y que no es un invento de la prensa, a la que ahora se va a acusar de sobredimensionar el asunto con tal de vender más periódicos.

Al hilo de la cronología de esta minicrisis o pelea de verduleras/os (o pescateras/os que no quiero que ningún gremio se me ofenda) se me ocurren varias preguntas o reflexiones.

¿Por qué sacó Mayte a la Sra. Peñalver de la nada política y la puso como número 8 de su lista si sabía que era una abogada brillante experta en urbanismo y en derecho administrativo? ¿por qué la puso en la delegación de Hacienda y no en otra de menos confianza? ¿eran amigas de la infancia o del instituto acaso? ¿por qué no la obligó a elegir entre ayuntamiento y bufete ya que la delegación de Hacienda de un ayuntamiento como Ibi exige mucha dedicación debido al volumen de trabajo que supone? Ahora tiene una formidable enemiga con ganas de vengarse experta en derecho urbanístico y administrativo con información sensible debido a su cargo de confianza como responsable de la hacienda local durante 15 meses. Habrá que ver cómo desactiva la bomba.

Si la Sra. Peñalver tiene información comprometida acerca de la acción de gobierno de la Sra. Parra ¿no debería darla a conocer y defender su verdad en los tribunales donde es experta? Si tiene esa información comprometida, que hable ahora o que calle para siempre; es decir, que deje de marear la perdiz y si no tiene nada que decir lo que tiene que hacer es devolverle la concejalía a Mayte para que la ocupe alguien de confianza de ésta.

Por último ¿por qué expulsa la Sra. Parra a esta concejala discolpa? ¿no podría haberse conformado con dejarla sin delegaciones y muriéndose de asco en el sillón?

Entre unos y otros están convirtiendo nuestra política municipal en un sainete de mal gusto, porque en estos tiempos de crisis maldita la gracia que nos hacen estos actores que gestionan el dinero de nuestros impuestos, dinero que nos cuesta mucho ganar a los demás.

¿Estamos en Fiestas?

El conflicto interno, que ya es público, del Partido Popular de Ibi, entre Contrabandistas y Piratas (sin ofender a estas comparsas), ofrece una penosa y vergonzosa imagen de Ibi, tanto a nivel autonómico, provincia, etc.

En Ibi, aparte de conocernos por los juguetes, se nos está conociendo por otras cuestiones, y no buenas ni recomendables, ya que faltan al respeto de la ciudadanía y a la credibilidad de los políticos que gobiernan y gestionan una ciudad como Ibi, con tantas guerrillas y embajadas mediáticas y alardos municipales.

Esto es un sainete festero-político del Partido Popular, que con su mayoría absolutista, van a tener que hacer demasiadas chocolatadas para no perder a sus simpatizantes y amigos del partido. Una curiosidad: si desde el Ayuntamiento se dan subvenciones a las abanderadas, este año ¿se la darán a la de los Piratas? o ¿en los Chumberos habrá mora traidora?

Por favor, que no jueguen con la inteligencia de los ibenses, por mucho que nos inviten a chocolate, ya que a algunos nos está causando molestias digestivas.

J. Manuel Benito

Aclaración

La fotografía que ilustra la noticia sobre la Comisión de Fiestas, en la pasada edición, era una imagen de archivo y, por tanto, no correspondía a la asamblea general que se había celebrado recientemente y sobre la que se informaba en la noticia.

Gregorio Reolid y Pedro Ramal, en la citada foto, dejaron la directiva de la anterior Comisión de Fiestas en el año 2006.

ESCAPARATE
www.escapatedigital.com
info@escapatedigital.com

ESCAPARATE no se hace responsable de la opinión de sus colaboradores en los artículos publicados, ni se identifica necesariamente con el contenido de los mismos.

Por motivos de espacio, ESCAPARATE se reserva el derecho de publicar cualquier artículo, carta o sección.

Edita: **Areaoberta** comunicación

Redacción y administración:

Avda. Juan Carlos I, 63

Entresuelo - Local 5

03440 IBI (Alicante)

Tels. 96/655 20 38 • 655 01 60

Fax: 96 555 35 51

Director **José Manuel Solano Andreu**

Redacción **Pilar Luz César Manuel Romero**

Deportes **César Manuel Romero**

Comunicación **Fernando Fernández Torres**

Director Comercial **Francisco José Abarca Cruz**

Publicidad: **Yolanda Ais Berbel**

Administración: **José Miguel García**

Diseño y maquetación: **AREA OBERTA, s.l.**

Colaboradores deportivos:

Ibi: Juan Carlos Mira, Carlos Vidal, Paco López, Couto, Eugenio Reche, Carlos Flores, Ramón Climent, Fernando García

Castalla: José Payá

Onil: Nacho Sempere, Luis Andrés, Centre Esportiu Colivenc

Biar: José Ignacio Satorre

Tibi: Eladio Cremades

Opinión: José L. Fernández, Juan J. Fernández, Xavier Casero, Vicente Sanjuán, Pla Ventura

Ilustraciones: Fefeto, Vicente Blanes

Fotografía-colaboraciones: Verdú Fotógrafo, Manuel Iváñez, Fotos Juan, Raúl Fuster, Paco Crespo,

Josefina Molina, SM Fotógrafos, ASA3, Fotos Durá, Fotos Lledó

Fotografía: **AREA OBERTA, s.l.**

José María Gómez

Impresión: Proceso Gráfico, s.l.

Depósito legal: A -1.092 - 1991

ISSN: 1131-7752

Reservados todos los derechos.

Este periódico no puede ser reproducido, ni en todo ni en parte, por medio alguno cualquiera que sea su naturaleza y técnica, ni puede ser transmitido por ningún sistema de comunicación, ni sus contenidos radiados o emitidos por emisoras de radio o televisión, aún citando la fuente de procedencia, sin permiso previo, expreso y documentado del editor propietario de la publicación.

Comarca

Ibi / Tibi / Biar
Onil / Castalla

La Consellera de Turismo, Angélica Such, inaugurará en marzo la Tourist Info tras las obras de rehabilitación

El IVVSA abre el plazo para adjudicar cuatro viviendas protegidas en Onil

El PP aprueba en solitario investigar las acusaciones de irregularidades urbanísticas

El PSOE abandona el Pleno y acusa al gobierno de hacer "un paripé" al no aceptar una comisión sobre todo el urbanismo en Ibi

Pilar Luz. IBI

El PP se quedó solo ayer en la aprobación de la comisión de investigación que debe esclarecer las acusaciones de irregularidades urbanísticas en la unidad de ejecución NPR-3, realizadas por la ex edil de Hacienda, Felicidad Peñalver.

El Grupo Socialista mostró su rechazo ausentándose del Pleno antes de la votación para no ser partícipes de lo que han calificado como "un paripé".

Por su parte, el portavoz de EU, José Vicente Verdú, se abstuvo de participar en este tema porque, según explicó al inicio de la sesión plenaria, "aunque no tengo ninguna vinculación con esta unidad de ejecución, en mi despecho se ha prestado asesoramiento a clientes relacionados con la cuestión; tengo que abstenerme porque prefiero pecar de escrupuloso antes de que nadie me achaque nada".

Así las cosas, y en ausencia del portavoz de ADIi, Nicolás Martínez, por motivos profesionales, el debate se centró entre populares y socialistas.

El PSOE presentaba una

Parra asegura que "nuestro error fue permitir que Peñalver continuara ejerciendo como abogada mientras era concejal"

enmienda para que la comisión investigara todas las actuaciones urbanísticas, no sólo la NPR-3, en aras de una mayor transparencia "ya que si sólo nos centramos en un hecho puntual daremos pie a más dudas", explicaba el portavoz Antonio Martos. Recordaba Martos que el equipo de gobierno ha vertido acusaciones contra Peñalver de intereses personales en diez unidades de ejecución, además de las de irregularidades en la gestión realizadas por la concejal expulsada. Asimismo solicitaban una composición de los miembros igualitaria y la presidencia para un concejal de la oposición, "porque si mantienen su mayoría en esta comisión, serán juez y parte de la misma".

Según la alcaldesa, Mayte "nosotros no acusamos ni atacamos a nadie, lo único que decimos es que si alguien tiene intereses en la R-3 no es el PP ni mis compañeros, es Peñalver porque es la abogada de la empresa".

Parra aseguró que "nuestro error fue permitir que Peñalver continuara ejerciendo como abogada mientras era concejal porque puede haber un conflicto de intereses".

Los socialistas opinaban que la ciudadanía está pidiendo a voces que se clarifique el urbanismo en Ibi, afirmando que "el PSOE no va a participar en un paripé; si se hace es para investigar".

Finalmente, los populares sometían a votación su propuesta, aceptando únicamente otorgar la presidencia de la



El Grupo municipal Socialista vota durante el pleno extraordinario

comisión a un concejal de la oposición. Tras el rechazo al resto de la enmienda del PSOE, los socialistas abandonaban el Pleno.

Sindicatura de Cuentas

La segunda propuesta del PP para realizar una auditoría a las cuentas municipales era aprobada por unanimidad con todas las adiciones planteadas por Esquerra Unida y Partido Socialista.

Las de José Vicente Verdú, de EUPV, son auditar también los años 2005 y 2006, que se realice un análisis de los impuestos que deberían haber pagado los propietarios de los terrenos en Santa Lucía, analizar también los pagos del Palacio de Justicia y del teatro Río y las facturas emitidas por Intersa y Arte Quatre (la

empresa concesionaria de Tele Ibi) y, por último, pedir que la auditoría la realice el Tribunal de Cuentas.

Por su parte, Antonio Martos, del PSOE, pedía que la auditoría abarcara desde el año 2004.

Admitidas todas las propuestas por el PP, Mayte Parra cerraba la sesión plenaria manifestando su tristeza por la situación desencadenada, "más aún cuando no sabemos de qué se nos acusa".

La alcaldesa de Ibi indicaba que su obligación como gobernantes es trabajar por los ciudadanos y realizaba una pública defensa de la labor de sus 12 concejales, "también la de Peñalver mientras tuvo la concejalía de Hacienda". Según la primera edil, "queremos dejar bien limpia la imagen de Ibi".

El PSOE no asistirá a la comisión

El Grupo municipal Socialista ha decidido no participar en la comisión de investigación que el PP va a crear "si no hay un cambio de planteamiento", según ha explicado a este periódico el portavoz, Antonio Martos.

Los socialistas reiteran su petición de una comisión amplia que investigue, entre otros asuntos, la gestión en urbanizaciones como el Alamí, Santa Lucía o Finca Barberá.

También piden que se reabra la comisión de investigación de la piscina cubierta y que se analicen las obras del teatro Río. Martos calificaba de "cinismo y tomadura de pelo a los ciudadanos" lo que está pasando.

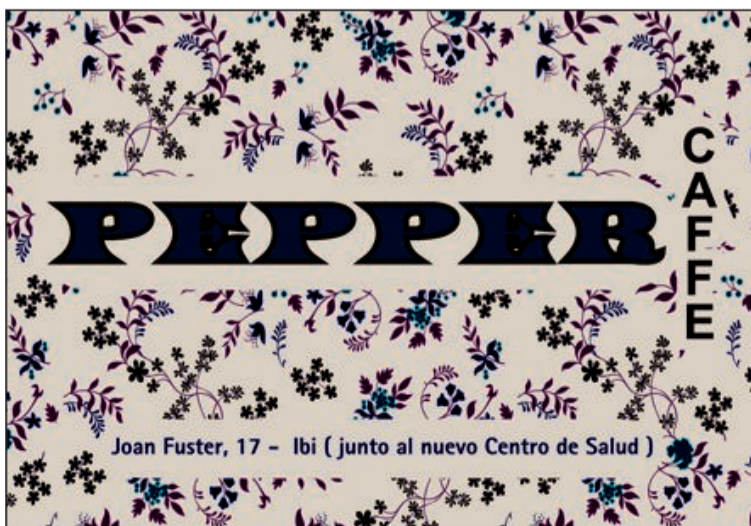

THE MijTa eN MitJa
PRESENTADO Y DIRIGIDO POR
SANTY MATAIX

Reunión en Alicante entre José Joaquín Ripoll, la alcaldesa y la concejal expulsada

El PP provincial media en el conflicto y abre el diálogo entre Parra y Peñalver

Se apunta la posibilidad de que la ex edil de Hacienda regrese al equipo de gobierno

P.L. IBI

La dirección del PP provincial ha entrado a mediar en el conflicto interno del grupo municipal ibense, anunciando la apertura de un diálogo que podría acabar definitivamente con la crisis abierta tras desde hace semanas tras el cruce de acusaciones sobre irregularidades e intereses urbanísticos entre la alcaldesa, Mayte Parra, y la edil expulsada, Felicidad Peñalver.

Organizada por el presidente provincial, José Joaquín Ripoll, el miércoles se celebró una reunión en Alicante a tres bandas que, de momento, ha supuesto la retirada del expediente informativo que el PP provincial abrió contra el equipo de concejales de la alcaldesa.

Asimismo se apunta, incluso,

la posibilidad de que la concejal Peñalver pueda regresar al equipo de gobierno.

Este extremo no ha sido confirmado ni desmentido por ninguna de las partes que han decidido no efectuar comentarios a partir de ahora, remitiéndose a las informaciones que facilite la dirección provincial del partido.

En este sentido el PP de Alicante ha indicado que se deja la puerta abierta hacia cualquier decisión que suponga la vuelta a la normalidad en las filas populares ibenses.

En un comunicado, ADI se manifiesta que la ciudadanía sigue desconociendo por qué la alcaldesa sigue sin desvelar "los que según ella eran los verdaderos motivos de su expulsión, añadiendo más oscurantismo y sospechas sobre el tema".



José Joaquín Ripoll y Mayte Parra, durante las pasadas fiestas de Moros y Cristianos

El Ayuntamiento saca a licitación la primera de las obras financiadas con los fondos de Estado

Se trata del proyecto de canalización, pavimento y zonas verdes del barrio de la Dulzura

Escaparate. IBI

El Ayuntamiento ha sacado a licitación las obras del barrio de la Dulzura, uno de los siete proyectos aprobados por el Fondo Estatal de Inversión Local.

Las obras van a consistir en la sustitución de canalización de agua potable, pavimento y aceras, así como la mejora de dos de sus zonas verdes, Glorieta Pío XI, donde respetando su vegetación se realizará una zona de juegos infantiles, una zona deportiva y una de descanso; y la Glorieta Juan Bautista Rico, en la que se

colocará losetas de caucho y se mejorará el espacio de juego.

Esta actuación va a dotar al barrio de aceras accesibles mediante vados peatonales que conformen itinerarios continuos, renovación de calzadas que tienen problemas de desagüe de aguas pluviales, sustitución y modernización de juegos infantiles y otras infraestructuras destinadas a mejorar las calles de la zona.

El presupuesto total de licitación es de 985.866 euros y el plazo previsto de ejecución es de cuatro meses, siendo de dos meses el tiempo estimado

para la ejecución de acondicionamiento de los espacios libres, lo que hace un total estimado de 6 meses para la finalización total de la obra.

Mayte Parra manifiesta que "se trata de un proyecto que mejorará la calidad de vida de los vecinos del barrio, modernizará sus calles y mejorará los servicios. Siempre hemos apostado por la calidad de vida en los barrios, porque apostamos por la gente de Ibi y por su bienestar".

El Ayuntamiento ha ejecutado obras de acondicionamiento y modernización en varios

barrios de la localidad, por lo que la alcaldesa añadía que "uno de mis máximos objetivos es que los ibenses tengan una ciudad renovada, accesible y moderna, de la que disfrutar de sus calles y sus zonas verdes. Todos sabemos que los barrios son el alma de un pueblo y seguiremos trabajando por ellos".

BREVES

La promotora de Santa Lucía pide 9 millones de indemnización

La empresa que promovió el proyecto de edificación en Santa Lucía ha reclamado al Ayuntamiento 9 millones de euros en concepto de indemnización, tras haber suspendido el Consistorio la urbanización que prevista.

El concejal de Urbanismo, Miguel Ángel Agüera, ha indicado que se va a intentar llegar a un acuerdo de finalización convencional, es decir, la compensación a la empresa con suelo urbanizable en otra zona del municipio.

En caso de que no llegar a ningún acuerdo, explica el edil, "habrá que ir a los tribunales".

También explica Agüera que cualquier acuerdo debe contar con la garantía del Consejo jurídico consultivo de la Comunidad Valenciana.

El proyecto urbanístico de la empresa Promociones Santa Lucía S.L contemplaba la construcción de un edificio de cerca de 90 viviendas.

La presión ciudadana y política provocó que el citado proyecto se paralizase al encontrarse en un enclave declarado como Bien de Interés Cultural.

Según el concejal de EU, José Vicente Verdú, la indemnización que reclama la empresa multiplica por 1.000 lo que pago en su día por el solar, que fueron 90.000 euros, a los antiguos propietarios.

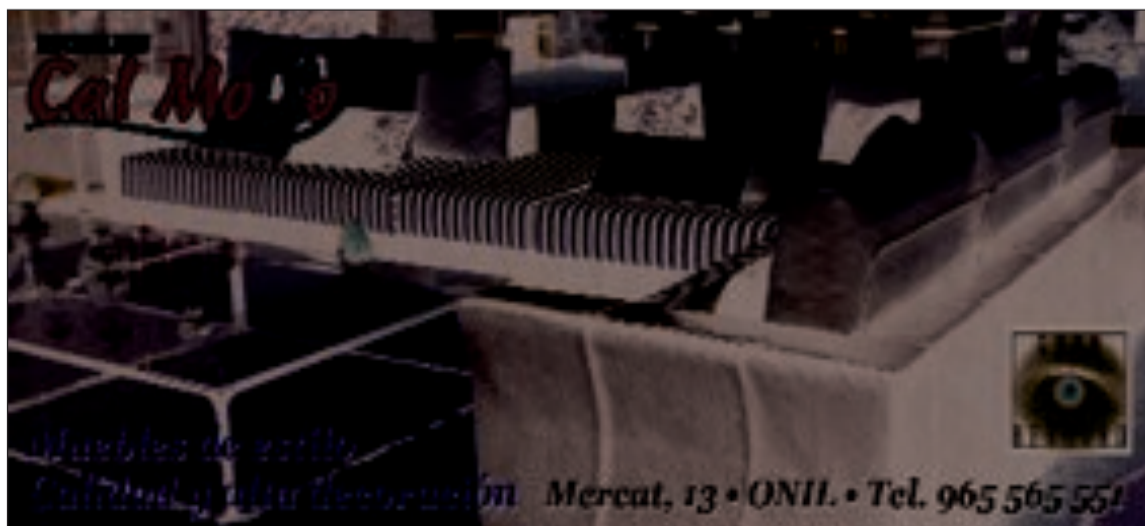

EU denuncia “un ventajoso” cambio de materiales en la empresa del Alamí

José Vicente Verdú asegura que los propietarios serán los perjudicados

Escaparate. IBI

El portavoz de Esquerra Unida, José Vicente Verdú, denuncia públicamente que el Ayuntamiento ha autorizado un “ventajoso” cambio de materiales en la urbanización del Alamí que perjudicará a los propietarios.

En un comunicado, el edil explica que hace poco más de un año la empresa La Generala solicitó al Ayuntamiento un cambio de materiales de la urbanización del Sector PR-27/28/29 y 30. El técnico del Grupo Generala pidió la sustitución de “colectores de hormigón armado” por otros de “polietileno”, la sustitución de “pozos de fábrica de ladrillo” por “piezas prefabricadas”, la sustitución de “cámaras de hormigón armado in situ” por “cámaras prefabricadas de hormigón armado” o la sustitución de “imbornales de hormigón in situ” por “imbornales prefabricados”.

Con una “inusitada” rapidez, de apenas 24 horas, indica Verdú, los técnicos del Ayuntamiento informaron favorablemente los numerosos e importantes cambios propuestos, ya que, en su opinión, ninguno de ellos suponía modificaciones en los precios unitarios del presupuesto, opinión corroborada por técnico de la urbanizadora.

Sin embargo, al concejal de EU le llamó la atención que “la sustitución de una larga lista de materiales tan importantes y en una obra de tanta envergadura, no conllevará un beneficio económico para la empresa”. Por eso, explica “consulté precios de mercado y encontré diferencias de hasta un 160% entre el coste de los materiales inicialmente proyectados y los posteriormente autorizados”.

Verdú está convencido de que la propuesta de sustitución de materiales que formuló el Grupo Generala supuso un considerable ahorro de costes



José Vicente Verdú, portavoz de Esquerra Unida

de urbanización. En el Pleno de febrero de 2008 preguntó sobre el asunto y recuerda que el concejal de Urbanismo, Miguel Ángel Agüera, reconoció haber realizado una advertencia a los técnicos, “pero lo cierto y verdad es que el asunto no fue investigado”.

Verdú asegura que no es el único caso en el que se ha autorizado al Grupo Generala

cambio de materiales en la citada urbanización que, a juicio del concejal, han supuesto importantes ahorros de precios a la urbanizadora.

Los perjudicados serán los propietarios, “salvo que el Ayuntamiento tome cartas en el asunto antes de que finalicen las obras de urbanización y resulte más complicado recuperar los indicios”.

BREVES

Agüera acusa a Verdú de “aprovechar la circunstancia”

El portavoz popular, Miguel Ángel Agüera, considera que el portavoz de EU, José Vicente Verdú “aprovecha la circunstancia actual de denuncias y acusaciones contra el PP para salir en defensa de Gimeno, porque es el abogado de las causas perdidas”.

Agüera considera que las denuncias de Verdú son “una barbaridad” ya que los informes técnicos, explica, demostraron que el cambio de materiales no suponía ningún aumento ni abaratamiento de los costes.

Indica el portavoz del PP que algunos materiales se han cambiado “por otros más eficaces y baratos y las arquetas, en cambio, por otras más caras, con lo que se compensa el coste”.

El Gobierno aprueba la reforma de la fábrica Rico

El proyecto de intervención en el complejo industrial de Rico, presupuestado en 1.580.097 euros, ha sido aprobado por el Ministerio de Administraciones Públicas, con cargo al Fondo Estatal de Inversión local.

El Gobierno aprobó el martes un nuevo paquete de 38 proyectos en la provincia de Alicante, que supondrán una inversión total de 7.185.565 euros.

En el caso de Ibi, están aprobados ya los siete proyectos que se presentaron a este Plan. En el nuevo paquete salen beneficiados, además de Ibi, la localidad de Biar con dos proyectos, Alcoy y Cocentaina, entre otros muchos.

La Fiscalía abre diligencias a la alcaldesa por un presunto delito de falsedad documental

Urbanismo recuerda que ha ganado cinco contenciosos contra esta unidad de ejecución

Escaparate. IBI

La Fiscalía de Alicante ha abierto diligencias informativas a la alcaldesa, Mayte Parra, tras recibir una serie de denuncias por parte de un empresario, José Gimeno.

Se la acusa de presuntos delitos de falsedad documental, malversación de fondos públicos, prevaricación, tráfico de influencias y usurpación.

Gimeno explica que tras la presentación de toda la documentación, el fiscal decidió la apertura de las diligencias.

Por su parte, el fiscal jefe en funciones, José Antonio Romero, anunciaba esta decisión que afecta a parcelas del denunciante situadas en la urbanización del Alamí. La apertura de diligencias informativas no supone ningún posicionamiento previo de la Fiscalía. En el caso de que se hallaran indicios de delito se tramitaría la denuncia en el juzgado.

Respecto a esta situación, el portavoz popular y concejal de Urbanismo, Miguel Ángel Agüera explica que todos y cada uno de los contenciosos

presentados en relación con estas unidades de ejecución han sido favorables al Ayuntamiento. Existe, indica, 5 resoluciones judiciales firmes del Tribunal Superior de Justicia que avalan la decisión plenaria.

Recuerda que el órgano municipal que aprobó y ratificó la adjudicación fue el Pleno del 8 de noviembre de 2004. “Dicho esto -añade- es evidente que nunca la señora alcaldesa ha aprobado adjudicación alguna al respecto”.

También explica Agüera que

José Gimeno ya presentó esta denuncia en el Juzgado número 2 de Ibi, el 20 de noviembre de 2008 y el juez titular no la admitió a trámite por no hallar responsabilidad penal.

Considera que el denunciante “está en su pleno derecho de recurrir ante la Audiencia Provincial, ya que los juzgados de primera instancia no le han dado la razón”.

A este respecto, José Gimeno, explicado que sólo tiene un contencioso por el Alamí que “está pendiente de resolución en breve”.



Folletos
Catálogos
Impresos

Pol. Ind. l'Alfaç - C/ Sevilla, 33
IBI • Tel. 96 555 47 84



FLEONIL

, S.L.

asesoría integral de empresas

fleonil@fleonil.com

Av. Constitución, 27 - 2º Dcha. • ONIL • Tel.: 96 655 78 79 • Fax 96 556 47 93

Conselleria podría iniciar las obras de adecuación de los colegios en septiembre

El Ayuntamiento busca terrenos para las prefabricadas de los centros Felicidad Bernabeu y Sanchis Banús

Se propone una parcela en un polígono industrial para colegio de Educación Especial

Pilar Luz. IBI

La concejalía de Educación está buscando terrenos donde instalar las aulas prefabricadas para los alumnos de los colegios Felicidad Bernabeu y Sanchis Banús, mientras duran las obras de adecuación de los centros. Para el primero se necesitan 4.500 metros cuadrados y para el segundo 5.000.

En el caso del colegio de Educación Especial, se ha encontrado una parcela en el polígono industrial que podría cumplir las expectativas. Aunque se encuentra lejos de las actuales instalaciones, situadas en la avenida Joaquín Vilanova, la edil Rosa Ibáñez explica que al tratarse de un centro de ámbito comarcal al que los alumnos acuden en autobús "no habría mayores inconvenientes".

De todos modos, la propuesta municipal tendrá que ser aceptada por el equipo docente y los padres de alumnos.

Más complicada está la situación en el Felicidad.

Los padres, en una asamblea reciente, han rechazado de plano las dos propuestas de la Conselleria. Una, es ocupar las aulas del IES Barrachina cuando queden libres en septiembre y, la otra, instalar las prefabricadas en el patio del colegio pero con la condición de que las obras se ejecutarán en dos fases, con un plazo de finalización de más de tres años. En caso contrario, el plazo se estipula en 18 meses.

Ibáñez ha expresado su interés de que las obras no se realicen con los alumnos dentro, dado los inconvenientes que esto presenta "y que hemos



Esta semana han comenzado los trabajos para instalar todo el mobiliario y material escolar enviado por Conselleria

podido comprobar en el colegio Cervantes". Tampoco la Conselleria es partidaria de este último extremo.

Por esta razón, el equipo de gobierno está buscando los 4.500 metros cuadrados cerca del actual colegio. Según la concejal de Educación, el Ayuntamiento no dispone de tantos metros de suelo municipal, por lo que "habrá que negociar con particulares para ver la disponibilidad que existe". Cuando se conozcan las propuestas de ubicación, serán los padres también quienes decidan.

En ambos centros, la Conselleria de Educación tiene previsto realizar obras de adecuación y ampliación, con la construcción de pabellones deportivos cubiertos y nuevas aulas.

Colocación de mobiliario en el colegio Cervantes

El traslado de alumnos, en Semana Santa

P.L. IBI

Esta semana, han comenzado los trabajos de instalación del nuevo mobiliario en el colegio Cervantes, tras haber finalizado las obras de adecuación del centro. La Conselleria dota al colegio de armarios, pizarras, banquetas, taquillas, papeleras, material escolar, deportivo e incluso aparatos de música y televisores. Falta el suministro del gas para que pueda ser inaugurado.

El traslado de los alumnos

se realizará después de las vacaciones de Semana Santa por motivos de seguridad.

Una vez efectuado el traslado, explica Rosa Ibáñez, se quitarán las aulas prefabricadas, manteniéndose únicamente las de Infantil y el Comedor. Ahora, añade la concejal, debe iniciarse la segunda fase del proyecto que contempla la construcción de un pabellón y una pista deportiva, las aulas de Infantil y el comedor. Urbanismo ya ha redactado el proyecto, indica Ibáñez.

BREVES

Conferencia sobre el maltrato de género y a menores

La concejalía de Servicios Sociales y la Asociación contra los Malos Tratos de Ibi (ACOMAT) han organizado una conferencia que abordará el tema de la violencia y los malos tratos en sus diferentes ámbitos.

El objetivo de aumentar la sensibilidad sobre el tema e implicar a la población sobre sus diversas manifestaciones y la importancia de denunciar los hechos.

Bajo el título "Como afrontar la violencia", tres ponentes participarán en la conferencia: Fernando García, Policía Nacional de Alicante, que ofrecerá sus conocimientos sobre el tema de la violencia en menores; Juan Sánchez, agente de la Policía Nacional en Alcoy, que acude como especialista en violencia de género y el juez de menores de Granada, Emilio Calatayud, conocido por sus sentencias ejemplares, que centrará su exposición en la violencia y maltrato hacia el menor, aportando a la charla un enfoque magistral sobre este tema.

La citada conferencia se celebra este viernes, 13 de febrero, a las 18 horas en el Centro Social Polivalente.

Desde el Ayuntamiento y ACOMAT se invita a todo el pueblo de Ibi a acudir a esta jornada sobre la violencia, porque, tal como ha indicado la Teniente de Alcalde del Área de Seguridad Ciudadana, Pilar Ortega "desgraciadamente, el maltrato es un tema frecuente en nuestra sociedad y todos debemos sensibilizarnos para poner fin a este problema".

de papel
Kiosco Montilla desde 1967
Mercado Central - Puesto n.º 1
v. Dr. Ferrán, 7
Tel. Fax: 96 555 20 70 • IBI
diquinson@terra.es

ESTANCO GULZURA
TABACO, CAVA, QUINILLAS Y REVISTAS, ARTICULOS DE REGALO, PAPELERIA
C/ COMENDADOR DE CASTELA, 2
08 03400
ALICANTE
T. 96 555 880

TODO
Reperto a empresas y comercios
AVDA. DE LA PAZ, 10 • IBI
TEL. 96 555 06 82

Descuentos de hasta el 50%
MAXIM'S

La Policía detiene a dos personas acusadas de robo con violencia

También inspecciona las grabaciones para identificar a los autores de los destrozos en la plaza la Palla

P.L. IBI

La colaboración ciudadana permitió a la Policía local detener el sábado a dos individuos que unas pocas horas antes habían perpetrado un robo con violencia.

El suceso se produjo a las 7,30 horas, contra la propietaria de la cafetería Torresol. Cuando la mujer se disponía a abrir el establecimiento, dos hombres se abalanzaron contra ella, empujándola y arrojándola al suelo, hasta que consiguieron quitarle el bolso.

Dos ciudadanos que presenciaron la escena, dieron aviso a la Policía y uno de ellos, incluso, se atrevió a perseguir con su vehículo a los autores, facilitando a la Policía, vía teléfono móvil, información del paradero de los hombres en cada momento.

Finalmente los autores, uno de nacionalidad ecuatoriana y el otro española, fueron detenidos y han pasado a disposición judicial.



Los maceteros instalados en la Plaza de la Palla también han sido objeto de actos vandálicos

Durante la persecución se fueron deshaciendo del contenido del bolso y, aunque se pudieron recuperar algunas cosas, no así los 500 euros que llevaba la propietaria.

Por otro lado, la Policía está

estos días revisando las imágenes de las grabaciones de las cámaras instaladas en la plaza La Palla para identificar a los autores de varios actos vandálicos.

Uno de estos actos tuvo

lugar la madrugada del domingo, en la que aparecieron rotas varias plantas de los maceteros que se han colocado recientemente. Los autores deberán pagar la sanción correspondiente.

Dos nuevos policías en plantilla

Escaparate. IBI

Dos nuevos policías locales han tomado posesión de su cargo en el consistorio ibense.

En el acto, la alcaldesa manifestaba su satisfacción puesto que con estas incorporaciones suman ya un total de 36 agentes.

Estos policías pasan a formar parte de la numerosa plantilla policial que "actualmente vela por la seguridad, respeto y buen hacer de todos los ciudadanos ibenses", indicaba la primera edil.



La alcaldesa y el jefe de la Policía local junto a los dos agentes que se han incorporado a la plantilla

BREVES

Verdú pregunta por qué no se ha incluido la guardería en el Fondo Estatal

El portavoz de Esquerra Unida, José Vicente Verdú, preguntó en el último Pleno ordinario, celebrado el 2 de febrero, por qué no se había incluido el proyecto de la guardería municipal en la relación de propuestas enviadas al Fondo de Inversión local del Gobierno.

Verdú recordó que el equipo de gobierno había informado de la compra de una parcela en el polígono industrial y que hubiese sido un buen momento para ejecutar la obra.

Pregunta sobre el pago de noches de hotel en Madrid

El concejal socialista, Alberto Hernández, se interesó en el último Pleno por el pago de 284 euros por noches de hotel a una secretaria de la alcaldía.

El edil pidió explicaciones y consideró si no era ya suficiente con los 500 euros que se le pagan en concepto de horas extra.

El concejal popular, Juanjo Santoyo, ha salido al paso de esta denuncia explicando que es frecuente que la secretaria de la alcaldesa realice gestiones para la reserva de viajes a la primera edil y "es habitual que facilites tu nombre ante la agencia de viajes para confirmar esas reservas".

Aunque, posteriormente, aparece el nombre del solicitante "esto no quiere decir nada" porque la secretaria no es la que efectúa el viaje.

CARNAVALES SINGLES PARTY
2 DÍAS EN HOTEL 4* EN PLAYA DE GANDÍA
 Diviéndose a partir de las 16:00 h. Una noche en pensión completa.
 Zona de estar gratuita, sauna gratuita. Animación y programa especiales Singles.
 Fiesta de disfraces la noche del sábado. Habitación el domingo hasta las 14:00 h.
 Reservas antes del 21 de febrero **59€**
 Reservas del 21 al 26 de febrero **69€** PLAZAS LIMITADAS

VENDING
JUPEMO

 MÁQUINAS DE SNACKS CAFÉ Y REFRESCOS
 Tel. 652 907 221 • IBI • jupemo@wanadoo.es

DISFRÁZATE ESTE CARNAVAL CON NOSOTROS
 Avda. de la Paz, 3 • IBI • Tel. 96 619 90 82



Tenemos algo para ti *¡llévate un regalo!*

Hasta el 28 de febrero de 2009
llévate un regalo por un repostaje
igual o superior a 30 € en
cualquier carburante.



*Elige carburantes y servicios de calidad.
Elige REPSOL*

El regalo se entregará hasta el 28 de febrero de 2009 a las 23:59h. El regalo se entregará en el momento de repostar en cualquier estación de servicio REPSOL. El regalo se entregará en Alicante. El regalo se entregará en Alicante. El regalo se entregará en Alicante.

Las consultas y reclamaciones en la OMIC aumentan un 23% en 2008

Las telecomunicaciones, la vivienda y los suministros, los temas más solicitados por los consumidores

Escaparate. IBI

La OMIC (Oficina Municipal de Información al Consumidor), dedicada a asesorar y a tramitar denuncias y reclamaciones de los ciudadanos sobre problemas surgidos en el momento previo y posterior a la compra de productos o servicios, ha registrado un incremento de visitas en 2008 del 22'8%

El total de visitas ha sido de 579 personas, entre las que se ha solicitado 29 denuncias, 132 consultas y 418 reclamaciones. La evolución de las visitas desde 2006 ha ido ascendiendo paulatinamente de manera que ahora se reciben el doble de visitas.

El pasado año, las reclamaciones o consultas estuvieron relacionadas con temas como las telecomunicaciones, garantías, vivienda, suministros, comercios, turismo, seguros, banca y otros, siendo las más numerosas las reclamaciones sobre telecomunicaciones, principalmente de telefonía móvil.

Respecto a los comercios, las principales consultas se produjeron por las compras a distancia y las de suministros, por

problemas de revisión de gas.

Aunque en este último tema la OMIC debe inhibirse, se estudiaron detenidamente los casos y los certificados de gas y se informó a Conselleria de cuantas deficiencias se habían detectado llegando, incluso, a iniciarse un procedimiento judicial por actuación irregular.

Los seguros del hogar fueron también los más consultados, por lo que se inició una investigación a través de los defensores del asegurado para esclarecer el problema.

Las reclamaciones de banca se dirigieron principalmente a los problemas de acceso a la financiación bancaria que están teniendo los ciudadanos en estos momentos. La OMIC, sobre estos temas, únicamente puede informar.

En cuanto a la vivienda, las reclamaciones y consultas fueron, en su mayoría, por defectos de obra. También se registraron consultas sobre los plazos de entrega de viviendas nuevas, principalmente en aquellas construcciones cuyas empresas ha presentado suspensión de pagos. La OMIC intentó mediar, acudiendo a la ley que ampara al consumidor.



La OMIC se encuentra situada en las dependencias de Promoibi

Las valoraciones finales de la OMIC se resumen en un 49,23% de incremento en las reclamaciones, consultas y denuncias y un incremento del 193% en la evolución del número de consultas.

En cuanto a los resultados, la OMIC destaca que el 91,70% de los casos se solucionaron o están pendientes de actuación por parte de otros organismos públicos.

José Antonio Onsurbe, concejal de Comercio, destaca que

“las consultas que los ciudadanos pueden formular en la OMIC ante dudas que les surjan sobre un producto o servicio son una de las mejoras fórmulas para evitar posteriores reclamaciones”. Por esta razón, anima a que, antes de actuar, se acuda a la Oficina Municipal de Información al Consumidor para asesorarse.

Onsurbe añade que van a seguir trabajando en esta línea y, además, en atender las consultas vía internet.

El Ayuntamiento solicita al Servef un taller de empleo para mayores de 25 años

Las personas que participan realizarán servicios públicos y de interés social remunerados

Escaparate. IBI

El Ayuntamiento está elaborando un proyecto para solicitar al SERVEF, el Servicio Valenciano de Ocupación y Formación, una subvención que permita la puesta en marcha de un taller de empleo en el municipio.

Este taller es un programa

mixto promovido por entidades públicas o privadas sin ánimo de lucro que combina acciones de formación y empleo dirigidas principalmente a desempleados mayores de 25 años.

Las personas que participen en este taller llevarán a cabo obras o servicios públicos y de interés social en la localidad,

mediante la realización de un trabajo remunerado que aumente su cualificación personal y favorezca su inserción laboral, al mismo tiempo que posibilitará la restauración o saneamiento de diversos edificios municipales. Las áreas de Educación y Urbanismo y varios representantes técnicos se han reunido con los respon-

sables del Servef para estudiar la viabilidad del proyecto.

La fecha límite de entrega de proyectos finaliza el 28 de febrero y desde el Ayuntamiento se está trabajando para que pueda realizarse y dar así trabajo a un número importante de ibenses que actualmente están en situación de desempleo.

BREVES

Viaje al Rocío para el puente de San José

La concejalía de Deportes ha organizado un viaje al Rocío que se realizará del 19 al 22 de marzo, durante el puente de San José.

En el viaje se visitará también las localidades de Almonte y Sevilla y se realizará una excursión al parque de Doñana.

El precio es de 175 euros y las plazas son limitadas. Las inscripciones deben efectuarse en el Polideportivo municipal.

Viaje a Girona para practicar senderismo

La concejalía de Deportes ha organizado otro viaje, esta vez, a la localidad de Sant Joan de les Abadesses, en Girona, para practicar senderismo.

El viaje tendrá lugar del 9 al 13 de abril y el precio es de 130 euros. Incluye alojamiento en cabañas de madera, desayunos y autobús. Además, la estación de esquí se encuentra a 10 minutos del alojamiento, por lo que, las personas que quieran esquiar podrán hacerlo, comprando cada uno su fort-fait.

Las plazas son limitadas y las inscripciones deben realizarse en el Polideportivo municipal.

Curso de automaquillaje en la piscina

El domingo, 1 de marzo, se realizará un curso de automaquillaje en la piscina cubierta. El curso se desarrollará desde las 10 a las 13 horas y el precio es de 10 euros. Se debe traer espejo y pinturas.

piensos y legumbres

SAN JUAN

C/ Constitució, 18 - ☎ 96 555 09 89 - IBI

Cerramos los lunes

Heladería
Cafetería
La Palmera
Almuerzos-Meriendas-Bollería
Helados y Granizados

Av. Juan Carlos I, 63 • IBI (junto a Correos)

Electricidad

Neolux

INSTALADOR
Gregorio Martínez Tribaldos

CALEFACCIÓN
ACUMULADORES DE CALOR
ANTENAS PARABÓLICAS
AIRE ACONDICIONADO
INSTALACIONES ELÉCTRICAS
EN GENERAL, VIVIENDA
E INDUSTRIA

Tomás Picó, 4 B • IBI
Tel. y Fax: 88 855 23 40

Portalibi.com

Ibi i la Foia al teu abast

Notícies, agenda, directori de webs, fòrum, guia, anuncis, xat, l'oratge: un nou punt de referència local i comarcal.

radioibi

La Fresca FM 91.5

☎ 76 556 53 53

Intergelat cumple 25 años promocionando la elaboración artesana

La feria del helado se clausura con buenas expectativas de negocio, a pesar de la crisis

Escaparate. IBI

La feria del helado, Intergelat, se clausuraba el 9 de febrero, tras cuatro jornadas feriales marcadas por una gran afluencia de público y por un amplio programa de actividades y concursos, con buenas expectativas de negocio para este ejercicio.

El certamen ha recibido este año la visita de 16.000 personas y el presidente de ANHCEA (Asociación Empresarial Nacional de Elaboradores Artesanos y Comerciantes de Helados y Horchatas), José Luis Gisbert, manifestaba tras conocer los datos que "es todo un éxito haber alcanzado la cifra de 16.000 visitantes. Mientras que otras ferias del sector han estado afectadas por la situación económica en la que nos encontramos, Intergelat ha funcionado muy bien, tal y como me han trasladado muchos de los profesionales que han expuesto en el certamen."

Intergelat ha contado en su vigésimo quinta edición con 94 expositores directos que representan un total de 200 marcas tanto nacionales como internacionales (italianas, inglesas, chinas y portuguesas).

La alcaldesa, Mayte Parra, inauguraba el día 6 la feria junto al secretario autonómico de Turismo, Matías Pérez Such y destacaba la estrecha colaboración del municipio con este certamen, en el que lleva participando también desde hace 25 años.

Los ayuntamientos de Ibi y Jijona han sido los patrocina-

dores del XII concurso Internacional de Decoración de Copas y del VIII concurso Internacional de Fotografía del Helado Artesano.

Premio a Emilio Mariel

Precisamente en este último, el ibense Emilio Mariel resultaba ganador en la modalidad de foto antigua, con la imagen titulada 'Aprendiz de helador'.

La fotografía, como explica su autor, fue tomada en Villagarcía de Arosa en 1927 y en ella aparece su abuelo José Albert Guillem (apodado el tío cotorra) con un carro de venta ambulante de helado. A su lado, un amigo que viajó con él cuando volvió de Orán, donde estuvo helando durante una temporada. La foto fue

hecha en ese año por un fotógrafo anónimo.

Premio a heladeros ibenses

En el XXV Concurso Internacional de Helado Artesano, dedicado a la leche merengada, resultó ganadora la heladería La Ibense II de Guadix, que recibió 3.000 euros; el segundo puesto, correspondió a la heladería Salvador Pinteño Candela y el tercer lugar, fue para la heladería La Ibense I de Guadix. Por primera vez se celebraron los concursos al mejor stand y mejor vitrina, cuyos premios consistían en una participación gratuita en la próxima edición del certamen, los ganadores fueron Bocchini Spa y Optima SRL (MEC- 3), respectivamente.



Mayte Parra cortó la cinta inaugural del certamen Intergelat 2009



Los ibenses premiados junto al presidente de los heladeros de Ibi y el edil de Comercio



Mariel obtuvo el premio por esta imagen de 1927 de su abuelo

Cursos de reciclaje profesional

TECNICAS DE DIRECCION DE EMPRESAS DE PLASTICOS Y MOLDES

Del 24/02/2009 al 08/04/2009

DISEÑO ASISTIDO POR ORDENADOR

Del 23/02/2009 al 28/04/2009

CONDUCCION DE CARRETILLAS

Del 02/03/2009 al 05/03/2009

MANEJO DE PUENTE GUIA

Del 23 al 25 /03/2009

Información e Inscripciones: AIJU - Dpto. Formación. Avda. de la Industria, 23 • 03440 - IBI (Alicante)

Telf. 965 554 475 - Fax 965 554 490 - E-mail: formacion@aiju.info



Giravella contará con un barco gigante con capacidad para noventa niños

Esta instalación infantil tendrá 10 metros de longitud y será la segunda que se construye en España

Escaparate. IBI

El Ayuntamiento tiene previsto construir en breve un gran parque infantil de juegos que recreará un barco de aventuras de grandes dimensiones.

El barco estará ubicado en el parque Giravella, cuyas obras se están ejecutando, y proporcionará a la zona "una importante actividad debido a la gran afluencia de madres y padres que suelen acudir a estas zonas de juego con sus hijos", se explica desde Urbanismo. El barco se colocará en breve ya que la inauguración del parque está prevista para el mes de abril.

La empresa que fabricó el juego de la tartana, situado en la plaza Sanchis Banús y el parque Derramador, es la misma que instalará este barco gigante, que tiene una longitud de más de 10 metros y una anchura de 20 y que comprende un área de impacto de 207.4 metros cuadrados.

El barco tiene capacidad para 90 niños y está fabricado con madera, aluminio y varios

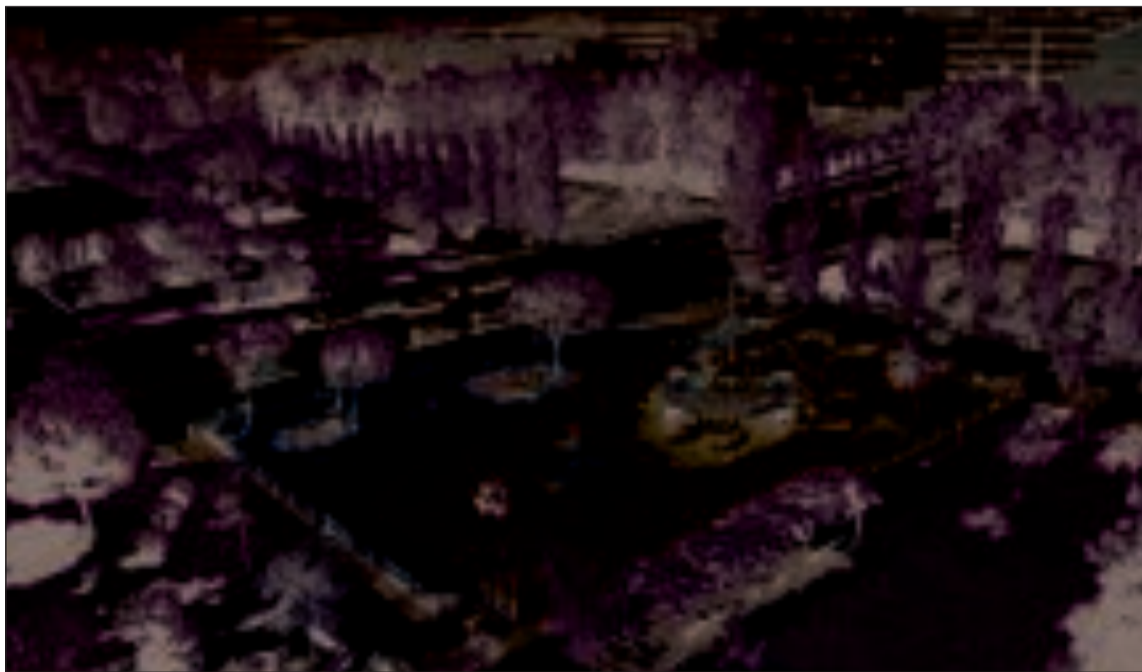

Maqueta virtual de la futura zona de juegos que se ubicará en el parque Giravella

tipos de acero.

Elementos de articulación móvil, figuras de animales, columpios, zonas recreativas deportivas y para practicar el fútbol uno contra uno, paredes de juego, barras, escaleras de cuerda y varios tipos de toboganes, son algunos de los atractivos más significativos de esta singular área temática.

En el suelo se pondrá un tipo de pavimento especial de color azul que bordeará toda la zona y simulará el mar, proporcionando un ambiente mágico para los más pequeños.

Esta zona de juegos con forma de barco gigante es la segunda que se construye en España y una de las pocas que existen en el mundo; sólo se

encuentran en países como Alemania, Holanda y Japón.

El concejal de Urbanismo, Miguel Ángel Agüera, ha manifestado que "este parque será el más grande la ciudad y un importante número de ciudadanos podrán acudir con sus hijos para que se diviertan al aire libre y en un espacio seguro".

La campaña para la prevención de la osteoporosis abrirá los Encuentros Saludables del 2009

Escaparate. IBI

Los Encuentros Saludables, organizados por la concejalía de Sanidad, se iniciaron en abril del pasado año, coincidiendo con el Día de la Salud.

Se trata de actividades en las que se informa a la población sobre hábitos saludables y se realizan revisiones gratuitas, como las oculares de 2008.

Este año, los Encuentros se inician con la campaña para la prevención de la osteoporosis.

Tendrá lugar del 23 al 27 de febrero y estará compuesta por revisiones, medición de la masa ósea, detección de factores de riesgo y orientación médica. Estas pruebas totalmente gratuitas.

Además, el 26 de febrero se realizará una charla-coloquio titulada "Prevención de la osteoporosis. Tratamientos: cuándo y dónde tomarlos". Será en el Salón de Actos del Centro Social Polivalente, a las 19 horas.

Los Encuentros Saludables también se trasladan a los colegios para difundir la importancia una buena alimentación.

Entre las actividades previstas está el "desayuno saludable", una actividad para los alumnos de ciclo superior de Educación Primaria, los cuales conocerán los componentes de los alimentos, la importancia de un buen desayuno para mantener una buena salud, el proceso de preparación de

algunos productos así como conocer las influencias publicitarias en torno a la alimentación. Todo ello a través de diversas actividades en las que se involucra al centro y a las familias y de las que aprenderán a darle importancia a los hábitos saludables en la alimentación.

En marzo y abril se realizará la campaña de la ambliopía, disminución o debilidad de la vista. Una campaña que se repite este año.

BREVES

Homenaje a los enamorados en Castell Vermell

El taller de música Castell Vermell ha organizado una audición de los alumnos de clarinete bajo el título *El Clarinet Enamorado*, con motivo de la festividad del 14 de febrero, Día de los Enamorados.

El acto se celebrará el mismo sábado, a las 19'30 horas, en la sede del grupo, situada en la calle Santa Elena. Se trata de una audición preparada con mucho amor para la ocasión, por profesores y alumnos.

La casualidad es que son 14 alumnos exactamente los que, dirigidos por el profesor y director de Castell Vermell, Bene Ripoll y por el profesor de clarinete Josep Rico, interpretarán 12 piezas entre las que se encuentran, entre otras, *Paraules de Amor* de Serrat, *Somos Novios* de Manzanero o *Días de Vino y Rosas* de Mancini.

El Clarinet Enamorado es uno de los conciertos y audiciones que durante año realiza el grupo.

Abiertos al público en general, son conciertos con mucha calidad y esfuerzo por parte de las personas que integran Castell Vermell, amantes de la música, y cuya máxima, explica el director Bene Ripoll, es hacer disfrutar al público con las piezas que interpretan, creando un buen ambiente y haciendo, muchas veces, volar la imaginación".

El taller de música Castell Vermell invita a todo aquel que quiera escuchar un concierto "con mucho amor" a asistir de este próximo sábado, 14 de febrero, a la sede del grupo situada en la calle Santa Elena, a partir de las 19'30 horas.

carneestoltes

2009

Jueves 19 de febrero:

Barridos y chocolate en la Compañia Tuareg para todos los niños asistentes.
"Esperamos que todos los niños y niñas vengan con alguna prenda de carnaval"

Sábado 21 de febrero:

Desfile al amanecer por Castell Vermell, carroza con música y espectáculo de Disney. Al finalizar, en la calle les Eres (compañia Tuareg): **ACTUACIONES INFANTILES e HINCHABLES.**

Desfile la tarde por las calles de la ciudad. **GRAN DESFILE DE CARNAVAL.**
SALIDA: Plaza de la Libertad, C/ Dos de Mayo, C/ Doctor Ferran, C/ Constitución, C/ Ravallet, C/ Les Eres y finaliza en la Fabrica Rico donde nos espera la fiesta.

CONCURSO DE DISFRACES DE CARNAVAL 2009:

bases e información: Oficina de Información del Ayuntamiento,
 miércoles, 18 de febrero.



Presentación del Centro de Integración de Arte y Naturaleza de la Fundación Creatia y el Ayuntamiento

Tibi apuesta por una promoción turística basada en la recuperación de su "espectacular" patrimonio

El secretario general del PSPV, Jorge Alarte, asistió al acto de presentación del proyecto

P.L. TIBI

El Ayuntamiento y la Fundación Creatia, tras casi un año de la firma del convenio de colaboración, ponían en marcha el pasado viernes un ambicioso proyecto que tiene como objetivo recuperar y poner en valor todo el patrimonio histórico y cultural del municipio.

José Ángel Gran, responsable de la Fundación, lo explicaba en el acto de presentación: "Es un momento excelente para invertir en patrimonio, porque significa invertir en puestos de trabajo de calidad y futuro".

"En estos tiempos de crisis -añadía- Tibi tiene una oportunidad única de explotar sus recursos con inteligencia porque aquí hay un patrimonio espectacular".

Para ello se ha creado el Centro de Integración de Arte y Naturaleza que se presentaba el pasado viernes, 6 de febrero, en la iglesia parroquial, ante numeroso y destacado público. Sin duda, el que más interés despertó fue el secretario general del PSPV, Jorge Alarte, que cumplía así la promesa hecha al alcalde, Jesús Ferrara, de visitar la localidad.

Alarte felicitó al Ayuntamiento por esta iniciativa que consideró muy importante y que calificó de "promoción cierta". También aprovechó para lanzar un mensaje de tranquilidad, "ante la profunda división actual del PP y la preocupante estabilidad política en la provincia" manifestan-



Jorge Alarte, a su llegada a Tibi, acompañado por el alcalde y destacados socialistas de la comarca y provincia

do que "el PSOE contribuirá a la estabilidad y trabajará para ser alternativa".

Otros invitados al acto fueron la alcaldesa de Sax y secretaria provincial de PSPV, Ana Barceló, la alcaldesa de Onil, Elisa Ribera, representantes políticos de los municipios vecinos y también del Obispado y sacerdotes de la comarca.

El primer edil cerró la presentación, donde se avanzaron algunos proyectos previstos, como la creación de una sede universitaria y la reconstrucción del primer colmenar ibérico de Europa que fabricará miel, manifestando la importante tarea de recuperar el pasado y de aunar esfuerzos para hacerlo posible. Ferrara destacó el pantano "como una joya por descubrir".



Exposición del arqueólogo. A los pies, las colmenas ibéricas encontradas

Iniciadas las obras de la Era del Teular de Tibi

Los árboles se han trasplantado en otras zonas

P.L. TIBI

Esta semana han comenzado las obras de remodelación del parque de la Era de Teular, con una importante inversión de la Diputación Provincial y que tienen una duración prevista de cuatro meses.

Debido a las obras, los árboles del parque han tenido

que se trasplantados en otras zonas del municipio.

El proyecto de reforma y ampliación del escenario será financiado con los fondos del Plan del Gobierno pero los trabajos no se acometerán hasta después de las fiestas patronales para no entorpecer los festejos. El presupuesto es de casi 154.000 euros.



Actual aspecto de las obras en la Era del Teular

BREVES

Reparto de plantas en Tibi con motivo del Día del Árbol

Los vecinos de Tibi pueden recoger, de forma gratuita, en el almacén municipal, pequeños árboles y plantas para participar en la campaña anual de reforestación que se celebra con motivo del Día del Árbol.

Los ciudadanos pueden elegir entre cipreses, pinos o carrascas, para plantar en los lugares que deseen.

Los árboles deben recogerse a partir de las 14 horas.

Primera Gala de Invierno de Patinaje en Biar

El Club de Patinaje "Villa de Biar" ha organizado para este domingo, día 15 de febrero, a las 16'30 horas, la I Gala de Invierno de Patinaje.

El acontecimiento tendrá lugar en la nueva pista del Colegio Público Nuestra Señora de Gracia.

Hay que recordar que el Ayuntamiento acondicionó a finales del pasado año la pista de patinaje para la mejor práctica de este deporte, que es seguido por muchos jóvenes de la localidad.

Exposición de Jaime I en Biar

Hasta el 20 de febrero puede visitarse en la localidad de Biar la exposición *Jaime I, el rei conqueridor*, organizada por el Consell con motivo del 800 aniversario del nacimiento de Jaime I.

La citada muestra fue inaugurada el pasado 30 de enero, a las 20 horas, en la sala de exposiciones de la Casa de Cultura de Biar, con la asistencia de numerosas personalidades.

Después de la inauguración, tuvo lugar una conferencia a cargo de Eduardo Mira acerca de la vida de este insigne monarca.

Biar ha sido la localidad elegida para cerrar los actos conmemorativos que se han celebrado a lo largo de 2008. La exposición está abierta los sábados desde las 18 a las 20 horas y los domingos, también por la mañana.

BREVES

Pasacalles y merienda para niños y adultos por el Carnaval

El sábado 21 de febrero se celebrará en Onil, al igual que en el resto de localidades de la comarca, el tradicional Carnaval (o *Carnestoltes*), cuyos actos comenzarán a las cinco de la tarde con un pasacalle infantil, desde el Polideportivo hasta la plaza Mayor, donde el Ayuntamiento ofrecerá una merienda para todos los asistentes.

Asimismo, para los mejores disfraces se contemplan cuatro premios de 30 euros cada uno en material escolar.

Ya por la noche, a las 22:00 horas, pensando sobre todo en el público adulto pero abierto a todos, tendrá lugar un pasacalle con el mismo recorrido.

Los premios en metálico que se prevén son:

-Primer premio de grupo: 250 euros.

-Segundo premio de grupo: 150 euros.

-Primer premio al mejor disfraz individual: 150 euros.

-Segundo premio al mejor disfraz individual: 100 euros.

Cena a beneficio de la Asociación contra el Cáncer 'Alcco Iris'

El viernes 20 de febrero, a las 21:00 horas en el restaurante Vizcaínos, se celebrará una cena a beneficio de la Asociación contra el Cáncer 'Alcco Iris' de Onil.

El precio de la cena es de 28 euros, con los que no sólo se paga el cubierto, sino que se colabora con la intensa labor que esta asociación desarrolla en la lucha contra el cáncer.

Los trabajos comenzarán a finales de febrero, según la empresa

Aprobadas las obras de renovación de tuberías y cambio de aceras en Saúco

César Manuel Romero. ONIL

Las obras de renovación de instalaciones hidráulicas en las calles San José, San Pancraccio, Santa Lucía y Azorín, ubicadas en la zona conocida popularmente como Saúco, comenzarán a finales de febrero, según ha comunicado a la alcaldesa, Elisa Ribera, la empresa responsable de esta actuación, Saico S.A., Intagua de Construcciones y Servicios, afincada en Villena.

Ribera explicó a Escaparate que el total de la obra asciende a 135.800 euros, que serán sufragados entre la Diputación y el Ayuntamiento. Concretamente, la institución provincial aportará 96.000 euros, mientras que el resto (unos 40.000 euros) saldrá de las arcas municipales.

La actuación consiste en sustituir las viejas tuberías de fibrocemento y hierro, con más



Calles San Pancraccio y San José, en la zona conocida como Saúco

de 30 años de antigüedad y 50 milímetros de diámetro, por otras nuevas de fundición dúctil de 100 metros de diámetro.

De esta forma, según la alcaldesa, habrá mayor presión y caudal de agua para los usuarios, además de que supone una renovación de toda la red,

que eliminará las fugas de agua.

Por otro lado, como estas obras requerirán que se levanten las aceras, se va a aprovechar para renovarlas, puesto que en estas calles hay zonas donde las aceras están muy deterioradas.

Concluye la instalación de la jaula para el lanzamiento de martillo en la pista de atletismo

C.M.R. ONIL

El viernes 6 de febrero concluyó la instalación de la jaula para el lanzamiento de martillo en la pista de atletismo, de forma que ahora ya se puede iniciar el procedimiento para pedir la homologación de estas instalaciones. La pista de atletismo de Onil será la única de la comarca, y una de las pocas de la provincia de Alicante, que contarán con esta homologación, según fuentes consistoriales.



Aspecto que presenta la jaula de martillo

BREVES

El jueves 26 de febrero, nueva oportunidad para donar sangre

El Centro de Transfusión de la Comunidad Valenciana se desplazará al Centro Cultural de Onil el próximo jueves 26 de febrero, donde todo aquel que desee donar sangre podrá hacerlo entre las cinco de la tarde y las nueve de la noche.

En principio, cualquier persona puede ser donante de sangre, siempre que tenga entre 18 y 65 años, pese más de 50 kilos y goce de buena salud.

Reunión con Banyeres, Tibi y Biar para activar un plan contra la drogodependencia

Representantes de las concejalías de Juventud y Sanidad de Onil, Banyeres, Tibi y Biar mantuvieron una reunión recientemente para concretar la puesta en marcha de un plan conjunto de prevención de las drogodependencias, al estilo del que ya existe en Castalla. El plan estará auspiciado por la Fundación para el Estudio, Prevención y Asistencia a las Drogodependencias (Fepad).

Fin del concurso del cartel de Fiestas de Moros y Cristianos

El jueves 12 de febrero finalizó el plazo de admisión de trabajos para el concurso del cartel de Fiestas de Moros y Cristianos 2009, organizado por la Asociación de Comparsas 'Verge de la Salut'.

Hay un premio de mil euros y un accésit de 300.

EJUSTER
Fotógrafo

Vicente Alejandro, 4 • IBI
(Rotonda Estadio Claret)

Tel. 96 555 20 70 - 630 26 26 83
www.ejuster.com

AVENIDA

LIBRERÍA - PAPELERÍA
(NINES)

Avda. Constitución, 10 • ONIL
Tel. 96 556 47 40

TINTORERIA DOMINGO

LIMPIEZA EN SECO
LAVANDERÍA

SERVICIO A DOMICILIO

ESPECIALISTA EN LIMPIEZA DE PIEL Y ALFOMBRAS

C/. Murillo, 19 - Tel. 96 655 05 41 - IBI

Verdú

Estudi fotogràfic

REPORTATGES FOTO CARNET RETRATS FOTOGRAFIA PUBLICITARIA SERVICIO DIGITAL REVELADO 1 HORA

Av. de la Paz, 22 • Tel. 96 655 76 77 • ONIL

Miro Mar
FLORISTERIA

C/ Salvador, 9
Tel. 96 655 19 96 • IBI

MOVITEL

La Televisión por cable para Castalla

Tel. 96 656 06 07 • Fax 96 556 12 76
C/ Fermín Bernabeu, 3 • Castalla



El complejo de VPP se encuentra en la calle Padre Pedro Juan de Molina

El IVVSA inicia el proceso para adjudicar cuatro viviendas protegidas

César Manuel Romero. ONIL

El Instituto Valenciano de la Vivienda (IVVSA) abrió el 10 de febrero el plazo de inscripción para optar a cuatro viviendas protegidas (VPP), situadas en la calle Padre Pedro Juan de Molina, donde el

IVVSA ha construido un total de quince de estos pisos, con garaje, una media de 83 metros cuadrados y un precio de 91.300 euros. Sólo quedan por adjudicar cuatro viviendas en este complejo, puesto que las llaves del resto ya fueron entregadas a sus afortunados pro-

pietarios a finales de diciembre del año pasado.

Un bando promulgado por la alcaldesa, Elisa Ribera, informa de que el plazo quedará cerrado con la total adjudicación de las viviendas, mientras que las solicitudes se atenderán por riguroso orden.

BREVES

La Protectora de Ibi se hace cargo de los animales abandonados en la villa de Onil

La Protectora de Animales y Ambiental de Ibi se hará cargo de los animales abandonados en Onil, tras la firma de un acuerdo con Ayuntamiento colivenc.

Debido a la carencia de instalaciones pertinentes y personal cualificado para el cuidado de los animales, en Onil se mantenía hasta ahora un servicio de perrera municipal llevado a cabo por voluntarios, sin contar con medios ni instalaciones pertinentes para atender a los animales correctamente.

Los animales, unos quince en total, han pasado de salir como mucho una vez por semana a prácticamente dos veces al día en la protectora ibense, donde reciben la atención necesaria y los cuidados adecuados.

La Protectora de Animales y Ambiental de Ibi invita a todos los ayuntamientos a que tomen ejemplo y que "concierten el servicio de recogida de animales con protectoras que los cuiden y que les busquen un nuevo hogar.

Aún quedan árboles para recoger en el Centro Cultural

Los amantes de la naturaleza tienen la posibilidad de recoger árboles de distintas especies en el Centro Cultural de Onil, para posteriormente plantarlos en sus casas de campo o donde estimen oportuno, siempre que esté permitido. La iniciativa ha tenido un enorme éxito entre los colivencs, que aún pueden acercarse al Centro Cultural a conseguir ejemplares de pinos, carrascas, romeros, etcétera.

CARNIVAL 2009

DISSABTE 21 DE FEBRER

A les 17.00 hores, cercavila per als més menuts, des del Poliesportiu fins a la Plaça Major. Després berenar per a tots a la Plaça Major.

4 PREMIS DE 30 € EN MATERIAL ESCOLAR

A les 22.00 hores, cercavila per a tots, des del Poliesportiu fins a la Plaça Major.

PRIMER PREMI DE GRUP DE 250 €
SEGON PREMI DE GRUP DE 150 €

PRIMER PREMI DE 150 € A LA MILLOR DISFRESSA INDIVIDUAL
SEGON PREMI DE 100 € A LA MILLOR DISFRESSA INDIVIDUAL

ONIL

BREVES

Nuevas instalaciones de las asociaciones de Alzheimer y Discapacitados

El viernes 13 de febrero, a las 20:00 horas, será inaugurado el nuevo local que compartirán, a partir de ahora, la Asociación de Familiares y Amigos de Enfermos de Alzheimer y la Asociación de Discapacitados 'Despertar'.

Se trata de la antigua biblioteca municipal, un bajo en la calle Era del Frare, donde hasta hace poco se daban clases de música, que el Ayuntamiento ha habilitado como espacio común para estas dos asociaciones castallenses.

Al acto acudirán el alcalde, José Luis Prats, la concejal de Servicios Sociales, Sabina Santonja, y los presidentes de ambas asociaciones.

Desfiles y cena de Carnaval el sábado 21 de febrero

El sábado día 21 se celebrarán los tradicionales desfiles de Carnaval, tanto para niños (a partir de las cinco de la tarde) como para adultos (desde las 20:00 horas). Posteriormente tendrá lugar una cena en la comparsa *Pirates*, cuyos tiques están a la venta en Licores Bellot.

La organización ha previsto siete premios en metálico para los mejores disfraces: un primer premio de 300 euros, un segundo de 200, un tercer premio de 120 euros y cuatro premios de 90 euros.

Organizan la Comisión de Carnaval de Castalla y las concejalías de Fiestas, Juventud, Policía y Seguridad Ciudadana.

La guardería pública estará ubicada enfrente de las viviendas tuteladas

El Bloc propone construirla en el casco antiguo para revitalizar esta zona tan degradada

César M. Romero. CASTALLA

El alcalde, José Luis Prats, explicó a Escaparate que la futura guardería pública municipal, que prestará servicio a niños de cero a tres años, será construida en una parcela municipal de 1.400 metros cuadrados enfrente de las viviendas tuteladas.

Esta ubicación será aprobada en el próximo Pleno, afirmó Prats, quien añadió que también se barajó la opción de construir la guardería en el antiguo matadero, posibilidad que fue desestimada porque este recinto no reúne los requisitos de la Conselleria, el más importante de los cuales es que se cuente con una superficie mínima de 700 metros cuadrados.

De este modo, el primer edil indicó que "no es viable" la propuesta de los concejales del Bloc de ubicar la guardería en el casco antiguo, puesto que, dijo, "no tenemos un solar así [de 700 metros cuadrados] en

el casco antiguo, además de que el lugar escogido [junto a las viviendas tuteladas] es más grande, tiene más luz y está mucho mejor comunicado".

El alcalde anunció que la futura guardería tendrá seis aulas, dependiendo de las edades de los niños, sala de lactancia, una gran zona verde y otras instalaciones. Prats calificó el anteproyecto como "una maravilla".

La guardería tendrá seis aulas y una gran zona verde

Por su parte, los concejales del Bloc, Joan Yagüe y Joan Antoni Cerdà, propusieron al alcalde, durante la reunión que mantuvieron los tres grupos políticos (PP, PSOE y Bloc) el 3 de febrero sobre la situación del casco antiguo, que el Ayuntamiento inicie las gestio-



Un solar frente a las viviendas tuteladas albergará la guardería pública

nes necesarias para la construcción de una guardería pública municipal en esta zona tan degradada, puesto que, según Yagüe, "Castalla necesita desde hace mucho tiempo una guardería pública para niños de cero a tres años, y ubicarla en el casco antiguo sería una apuesta por su revitalización".

Yagüe explicó que la guardería "supondría acercar el bienestar y los servicios públicos al casco antiguo, aumentar la presencia de gente, aprovechar las actuaciones municipales, como los parques, y hacer atractiva la zona para parejas jóvenes y pequeños comerciantes".

La consellera Angélica Such inaugurará la Oficina de Turismo tras las obras de reforma

C.M.R. CASTALLA

La consellera de Turismo, Angélica Such, visitará Castalla en el mes de marzo para inaugurar la Oficina de Turismo tras las obras de reforma, según informaron fuentes consistoriales.

Aprovechando la ocasión, desde el Ayuntamiento se explicará a la consellera la política turística prevista para este año, donde el Castillo ocupa un lugar preferente, y se la

pondrá al corriente de los avances conseguidos en materia turística durante la pasada edición de Fitur.

Por otro lado, la concejalía de Turismo, competencia de la edil Susan McKenzie, pedirá a la Conselleria la renovación del Convenio de Compensación Financiera, mediante el cual la Generalitat Valenciana sufraga los gastos en materia de turismo y fiestas que excedan de la partida presupuestaria prevista para este año.



El técnico Andrés Ruiz atiende a una persona en la Oficina de Turismo

"Un Mundo de Fiesta"

GaryGar

DISFRACES y COMPLEMENTOS

"Quieres ser original. Ven a GaryGar"

despedidas solter@ bromas fiestas pirotécnia recreativa

663 811 647 - 636 18 48 60 - 96 619 90 33

carlos III ,4 - 03440 ibi info@garygar.com - www.garygar.com

MARMOLES
MAIGMO

Especialidad en trabajos de:
MÁRMOL, GRANITO, SILESTONE totalmente montados

café

es temptacions

desayunos

copas

C/. Villena, 7, L-3 Dnll
Tél. 649 635 123

BREVES

El castallense Amador Pérez estrena su corto 'Mentemorfosis'

El sábado 14 de febrero, a las 19:30 horas, se estrenará en el Auditorio el cortometraje titulado 'Mentemorfosis', dirigido por el castallense Amador Pérez y rodado íntegramente en esta localidad. La obra, basada en un relato de Quim Monzó, narra el cambio radical que experimenta Sotos, el protagonista, cuando, a raíz de un fortuito accidente, adquiere un preciado don que le puede hacer muy poderoso o muy frágil.

Al estreno acudirán los miembros del equipo técnico y actoral de la película, la mayoría de ellos de Castalla, y posteriormente, sobre la medianoche, se celebrará una fiesta en el pub 7Club, que servirá además para presentar un colectivo de música electrónica, llamado 'Bafor', donde Amador se encarga de los visuales y la iluminación.

Natura i Gent organiza otra repoblación de árboles y plantas

La asociación *Natura i Gent* ha organizado una repoblación de árboles y plantas para el 22 de febrero en la zona de *Les Voltes*, donde ya tuvo lugar una actividad de estas características el pasado día 1, con motivo del Día del Árbol. En aquella ocasión se consiguieron unas 150 plantaciones, si bien la meteorología no acompañó y sobraron muchos ejemplares, que serán aprovechados el día 22.

Los participantes saldrán a las 9 de la mañana desde el restaurante Nou Trinquet.

Un edicto pide a los propietarios de nueve casas que demuelan sus viviendas

El primer edil anuncia una reforma integral y paulatina del casco antiguo

César M. Romero. CASTALLA

El alcalde, José Luis Prats, explicó a este periódico que en el casco antiguo "se va a intentar una reforma integral" que requerirá su tiempo, ya que estas cosas "son lentas".

En cualquier caso, el primer edil afirmó que "lo más lejos de nuestras intenciones es tumbar todo el casco antiguo, como algunos comentan", sino que se pretende "darle vida" paulatinamente con "infraestructuras municipales que sean funcionales, servicios atractivos para la gente joven, tiendas, etcétera".

Prats dijo que se han pedido ayudas públicas para ir rehabilitando el casco antiguo, pero "no hay soluciones inmediatas". El alcalde baraja también la inversión privada.

En cuanto a la construcción, por parte del IVVSA, de 17 Viviendas de Protección Pública en el solar ubicado entre las calles Racó Peñetes y Las Parras, el alcalde reiteró que en breve se firmará el convenio entre esta institución y el Ayuntamiento para comenzar a acometer este proyecto, que será el primer paso para la



Una calle del casco antiguo de Castalla, con el Castillo al fondo

rehabilitación paulatina del casco antiguo, cuya culminación requerirá varias legislaturas.

Por otro lado, el 30 de enero fue promulgado un edicto en el que se pide a los propietarios de nueve inmuebles cercanos a los últimos derrumbes espontáneos que procedan al derribo de sus viviendas, dado su carácter de ruina inminente. Pasados quince días (es decir, a partir del sábado 14 de febrero), el Ayuntamiento está facultado para demoler estas viviendas de forma subsi-

diaria, a costa de los propietarios y con posibilidad de sancionarlos.

Las viviendas afectadas por este edicto se encuentran en las calles Sang (número 2) y Trinquete (números 2, 6, 8 y 12) y en la plaza Santo Tomás (números 1, 2, 4 y 6).

El alcalde recordó que la Ley Urbanística Valenciana (LUV) obliga a los propietarios a velar por el buen estado de sus inmuebles, de modo que los que no estén en condiciones y supongan un peligro tendrán que ser demolidos.

Prats aclara que no se opone a los estatutos del Consorcio por el Empleo, que serán aprobados en el próximo Pleno

C.M.R. CASTALLA

Tras la aprobación del Pacto Comarcal por el Empleo en el pasado Pleno, por unanimidad de todos los grupos (PP, PSOE y Bloc), el alcalde, José Luis Prats, anunció que los estatutos del Consorcio Comarcal

que desarrollará este pacto están siendo estudiados y perfilados por los técnicos municipales, de forma que puedan ser aprobados en el próximo Pleno.

Prats aclaró que en ningún caso se opone a este consorcio, como publicó este periódico

en el número anterior, sino que existen "dudas técnicas" en los estatutos que están siendo solventadas.

El Pacto por el Empleo es una iniciativa donde participan los sindicatos, la patronal y los Ayuntamientos de Castalla, Ibi, Tibi, Onil y Biar.

BREVES

Las luchas de la Asociación de Alzhéimer logran 2.940 euros

La Asociación de Alzhéimer de Castalla (AFA) ha recaudado 2.936'81 euros gracias a las luchas petitorias que se colocaron en unos 250 comercios de la localidad durante los tres últimos meses.

Según la junta directiva de AFA, gracias a "cientos de gestos generosos" de los vecinos de Castalla, la Asociación va a poder "seguir trabajando por el bienestar de los enfermos de Alzhéimer y sus familias", por lo que agradeció la colaboración por parte de la ciudadanía y los comercios.

'Despertar' anuncia cursos de formación para discapacitados

La Asociación de Discapacitados de Castalla 'Despertar' informa de que próximamente van a impartirse los cursos de formación ocupacional del Servef para discapacitados. Así, las personas interesadas en inscribirse pueden obtener más información sobre estos cursos en los teléfonos 96.556.05.58 (centro de formación CEC) o 665.119-238 (Asociación 'Despertar').

Un nuevo blog sobre Castalla 'abre' en la red

Ya son múltiples las páginas web y blogs (bitácoras) dedicados a recoger noticias y opiniones sobre lo que acontece en Castalla. Ahora, una nueva dirección (castallaplural.blogspot.com) se suma a las ya existentes, donde se puede conocer el día a día del municipio.

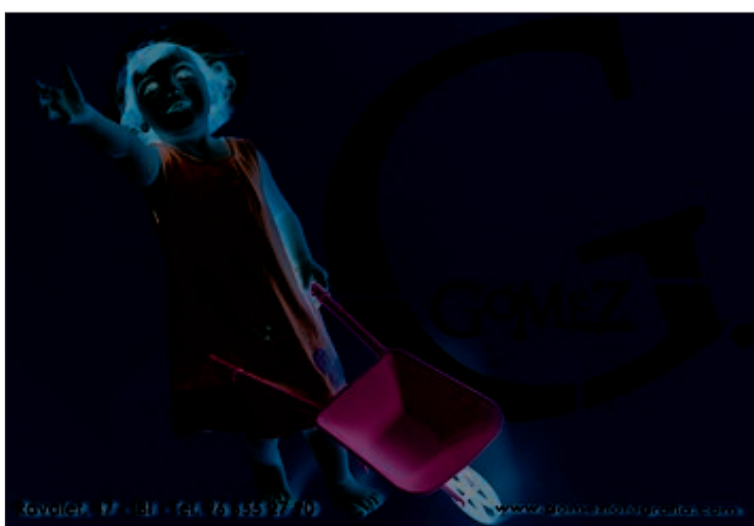

www.raulfuster.es

FOTOGRAFÍA-VÍDEO

Raúl Fuster

C/ Azorín, 2 • CASTALLA

Tel 96 656 05 99

ONDA

15

RADIO

106,0 Mhz.

FM-estéreo

Más cobertura

Uniando comarcas

Empedrat, 27 • Castalla

Tel. 96 556 06 01

Entra en funcionamiento la nueva estación de servicio Riesma 6 en Castalla, junto a la autovía A-7

Además de surtidores de combustible, el complejo alberga una zona de lavado y una surtida tienda con cafetería

Escaparate. CASTALLA

El pasado 30 de enero comenzó a funcionar la nueva estación de servicio Riesma 6 en Castalla, situada en la carretera comarcal CV-815, justo al lado de la autovía A-7 dirección Alicante. Bajo la imagen de Repsol, con esta estación se pretende dar un servicio completo a toda la Foia de Castalla y a poblaciones de alrededor, como Ibi, Onil, Tibi o Alcoy.

Después de un largo tiempo de trabajo, finalmente se ha abierto al público la nueva estación de servicio Riesma 6 en Castalla, un área de servicio que cuenta con 4.000 metros cuadrados distribuidos en zona de repostaje, tienda de conveniencia con cafetería, zona de lavado, zona de aspirado y p rking para camiones y turismos.

En la tienda Sprint de Riesma 6, los clientes podr n encontrar pr cticamente de todo, de una forma r pida y sencilla

El cliente encontrar  en Riesma 6 carburantes Repsol de alta calidad con aditivos que mejorar n el rendimiento de su autom vil.

Las gasolinas Efitec 95 y Efitec 98 tienen un bajo contenido en azufre, lo que las convierte en unas gasolinas m s respetuosas con el medio ambiente.

Adem s, la gasolina Efitec 98, al tratarse de la de mayor octanaje, optimiza el rendimiento de los motores de  ltima generaci n.

Los gas leos Repsol Di sel e+ y Repsol Di sel e+10 son combustibles especialmente indicados para la utilizaci n en los motores di sel de combusti n interna de autom viles y veh culos industriales, mientras que el gas leo Repsol Di sel e+10 est  espec ficamente indicado para motores de  ltima generaci n.

Tienda y cafeter a

Por otro lado, la tienda de conveniencia que hay a disposici n de los clientes es una



La nueva estaci n de servicio se encuentra en la carretera comarcal CV-815, junto a la rotonda de la A-7



Riesma 6 cuenta con una amplia y surtida tienda de m s de cien metros cuadrados



Adem s de la zona de lavado, Riesma 6 cuenta con un gran p rking



zona, el cliente encontrar  los mejores y m s innovadores productos de lavado del mercado para turismos, motos o camiones, con m ltiples posibilidades:

-Lavado autom tico: la soluci n c moda para el lavado del veh culo a trav s de puente por medio de cepillos.

-Lavado manual: para aquellas personas que quieren tener un lavado m s personalizado a trav s del lavado a presi n y contando con el sistema de agua pura osmotizada.

Por supuesto, para finalizar un proceso de lavado completo, hay a disposici n de los clientes otra zona perfectamente acondicionada con aspiradores y, como novedad, un perfumador para tener el veh culo aromatizado.

Adem s, la estaci n de servicio Riesma 6 cuenta con amplias zonas de descanso para camiones y turismos donde poder hacer un alto en el camino.

Gesti n

La gesti n de Riesma 6 pertenece a la empresa Glem S.L., oriunda de Villena, que adem s gestiona la  nica estaci n que hasta el momento hab a en Castalla, la estaci n de servicio Riesma 3. Por ello, y ante la gran demanda existente, Glem decidi  llevar a cabo esta iniciativa de construir una nueva gasolinera que pudiera ofrecer un mayor y mejor servicio tanto a Castalla como a poblaciones de alrededor.

Glem cuenta, adem s, con otras estaciones de servicio repartidas por Villena, Biar y Agost, todas ellas abanderadas bajo la ense a Repsol.

Asimismo, Glem forma parte de un grupo de empresas de servicios, Grupo Glem, cuyas empresas del grupo, adem s de Glem son: Dimar Carburantes S.L., Gesti n de Estaciones de Servicio en Elche, San Isidro, Albaterra y Orihuela, Glem Gas leos S.L., distribuidor a domicilio de gas leos y lubricantes Repsol con centros de distribuci n en Villena y Cocontentina, y Riesma S.A., ubicada en Villena y dedicada a la venta de electrodom sticos Expert, muebles y accesorios de ba o, instalaciones de gas, gas leo, calefacci n y climatizaci n, agencia oficial y servicio oficial Repsol Butano.

Pueden conocer m s detalles en www.glem.es.

tienda Sprint de m s de 100 metros cuadrados con una ampl sima variedad de productos: alimentaci n, jugueter a, perfumer a, regalos, art culos de higiene personal, prensa, productos y lubricantes Repsol para el cuidado del autom vil, pan reci n hecho y boller a. Los clientes podr n encontrar pr cticamente de todo, de una forma r pida y sencilla, dentro de un horario m s amplio que el habitual.

Como novedad, dentro de la tienda hay una zona de cafeter a para que los clientes que lo deseen pueda tomar un caf  tranquilamente, desayunar, mendar, etc tera.

Zona de lavado

En Riesma 6, el cliente tambi n encontrar  la zona Sprint Lavado, una completa  rea de lavado con facilidad de acceso y p rking y amplitud de horario, para poder lavar el coche cuando m s convenga. En esta

Deporte

Fútbol 23
Fútbol Sala 24



El CD Onil pierde en casa ante un Orihuela muy superior en altura

Pág. 22

El quinto Duatlón de Onil cuenta con la participación de 122 atletas

La meteorología adversa puso la nota negativa el domingo 8 de febrero

Centre Esportiu Colivenc. ONIL

Primero fueron las trabas con los permisos de tráfico para celebrar la prueba, lo que nos obligó a retrasarla al 8 de febrero, puesto que estaba prevista para el 18 de enero, y el domingo fueron las inclemencias meteorológicas las que pusieron a prueba la fortaleza y saber hacer de la organización de esta quinta edición del Duatlón de Onil.

Amaneció el día con un intenso frío y un viento que dificultaba enormemente la colocación de los boxes y los arcos de meta. Teníamos la esperanza de que con la entrada del día pudiese amainar el viento, pero la cosa todavía se puso peor.

A las 8 y media de la mañana empezaron a aparecer algunos participantes madrugadores y a las 10 de la mañana se dio la salida.

Un compacto grupo de 122 duatletas inició la carrera, que discurrió por las calles próximas a la zona de la Ermita de la Virgen, que es donde se ubicaban los boxes; un total de dos vueltas de 2.500 metros cada una tuvieron que completar los participantes en una primera disciplina.

En apenas 18 minutos llegaron los primeros para realizar la transición. Antonio Marco fue el primero del *Centre Esportiu Colivenc*, en el puesto cinco en coger la bicicleta. Muy cerca llegó José Luis Juan y, a continuación, José Miguel Marco.

Un poco más atrás entró nuestro ilustre veterano (58 'tacos') Emilio Ferreiros, y un

poco más retrasada llegó Carmen Lledó, nuestra representante femenina.

El circuito de bicicleta discurrió por el polígono de la Marjal, al que tuvieron que dar cuatro vueltas. Las caras de sufrimiento de los duatletas rodando en contra del viento lo decían todo.

Dejaron la bicicleta, y Antonio, que perdió alguna posición, fue alcanzado por José Luis.

En la última carrera a pie se mantendrían las posiciones de los colivencs, siendo Antonio el 13º, José Luis el 21º, José Miguel el 32º y Emilio 4º en su categoría, lo mismo que Carmen en féminas.

Para la entrega de trofeos se contó con la presencia de la alcaldesa de Onil, Elisa Ribera, y del presidente de la Federación Autonómica de Triatlón.

Agradecimientos

Desde el club se quiere dar las gracias al gran número de colaboradores sin los que no hubiese sido posible la realización de este Duatlón, los chicos de la sección de Atletismo, el Club Ciclista Onil, amigos y familiares de los duatletas y, por supuesto, se quiere reconocer y agradecer la total colaboración y disponibilidad de la Policía Local, que, como nos tiene acostumbrados, se vuelca con todos los eventos que realiza el *Centre Esportiu Colivenc*. También agradecemos el apoyo de las firmas comerciales RuralCaja, Dorfix, Coca Cola y Rinair Sport, y, por supuesto, de la Federación Valenciana de Triatlón y el Ayuntamiento de Onil.



Un total de 122 duatletas participaron en la prueba



Pistoletazo de salida de la categoría femenina



La 2ª fue una prueba ciclista

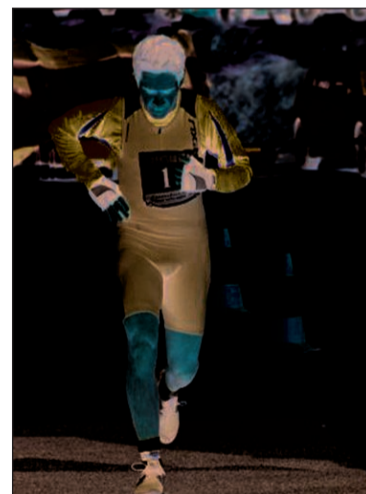

José Luis Juan cruza la meta

LOS VERDADEROS DESCUENTOS DE LOCCURA!!!

HASTA **-40%**

LOCCURA

C/ Constitución, 11 Telf. 965 553 111 IBI

No.lita
 MORGAN
 Cricot Chic
 GUESS
 IKKS
 Flamenco

García Mira S.L.

EXPOSICIÓN: C/ 9 d'Octubre, 2-4 • Tel. 96 655 26 01 • Fax: 96 655 41 29
TALLER: C/ Virgen de la Salud, 8 • Tel. 96 555 42 91 • IBI

AGENDA

BALONCESTO

BIAR: Sábado 14 de febrero.- Inf.Mas.: EM BIAR-Mª AUX. VILLENA. Polideportivo Municipal, a las 12 h.

ONIL: Sábado 14 de febrero.- Jun.Fem.: CD ONIL-V74 VILLENA. Polideportivo Municipal, a las 16 h.

BIAR: Sábado 14 de febrero.- Jun.Mas.: CB BIAR-V74 VILLENA. Polideportivo Municipal, a las 17'30 h.

ONIL: Sábado 14 de febrero.- Sen.Mas.: ONIX CB-SCD CAROLINAS. Polideportivo Municipal, a las 18 h.

CASTALLA: Sábado 14 de febrero.- Sen.Mas.: JBORNAY-LLOSA DE RANES. Polideportivo Municipal, a las 18 h.

BIAR: Sábado 14 de febrero.- Sen.Mas.: CB BIAR-CB CARCAIXENT. Polideportivo Municipal, a las 19 h.

ONIL: Domingo 15 de febrero.- Sen.Fem.: CD ONIL-ALCOI BASQUET. Polideportivo Municipal, a las 16'30 h.

IBI: Domingo 15 de febrero.- Sen.Fem.: TEIXERETA-CIUTAT D'ELX. Polideportivo Derramador, a las 18'30 h.

FÚTBOL

IBI: Sábado 14 de febrero.- Benjamín: RAYO IBENSE 'B'-LA COCA DE ASPE. Estadio Vilaplana, a las 9 h.

IBI: Sábado 14 de febrero.- Alevín: RAYO IBENSE 'B'-LA COCA DE ASPE 'A'. Estadio Vilaplana, a las 9 h.

IBI: Sábado 14 de febrero.- Alevín: RAYO IBENSE 'A'-FRONTENIS CASTALLA. Estadio Vilaplana, a las 10'30 h.

IBI: Sábado 14 de febrero.- Benjamín: RAYO IBENSE 'A'-NOVELDENSE 'C'. Estadio Vilaplana, a las 10'30 h.

IBI: Sábado 14 de febrero.- Cadete: RAYO IBENSE '1ª'-TORRELLANO 'A'. Estadio Vilaplana, a las 12 h.

CASTALLA: Sábado 14 de febrero.- Alevín: CF CASTALLA-PEÑA MADRIDISTA DE IBI. Estadio Municipal, a las 12'30 h.

BIAR: Sábado 14 de febrero.- Senior: CD-BIARENSE-UD ONIL. Estadio Municipal, a las 16 h.

IBI: Sábado 14 de febrero.- Senior: RAYO IBENSE-L'OLLERIA. Estadio Vilaplana, a las 16'30 h.

CASTALLA: Sábado 14 de febrero.- Juvenil: CF CASTALLA-UD CANALS 'B'. Estadio Municipal, a las 17 h.

IBI: Domingo 15 de febrero.- Infantil: RAYO IBENSE 'A'-PETRELENSE 'A'. Estadio Vilaplana, a las 10 h.

BIAR: Domingo 15 de febrero.- Prebenjamín: CD-BIARENSE-CD ELDENSE. Estadio Municipal, a las 10 h.

ONIL: Domingo 15 de febrero.- Alevín: UD ONIL-ELDENSE. Estadio Municipal, a las 11 h.

IBI: Domingo 15 de febrero.- Cadete: RAYO IBENSE '2ª'-PETRELENSE 'A'. Estadio Vilaplana, a las 12 h.

IBI: Domingo 15 de febrero.- Juvenil: RAYO IBENSE-ALCOYANO 'B'. Estadio Vilaplana, a las 16'30 h.

FÚTBOL SALA

CASTALLA: Sábado 14 de febrero.- Alevín: CP BIAR-CP ELDA. Polideportivo Municipal, a las 11 h.

CASTALLA: Sábado 14 de febrero.- Sen.Fem.: CASTALLA-SANVI SALA. Polideportivo Municipal, a las 17'30 h.

BILLAR

CASTALLA: Sábado 14 de febrero.- 1ª Div.: CASTALLA-NOVELDA. Club de Billar (Polideportivo), a las 16 h.

CASTALLA: Del 16 al 22 de febrero.- LXXV CAMPEONATO DE ESPAÑA INDIVIDUAL A TRES BANDAS. Hotel Caseta Nova.

AGENDA

VOLEIBOL

BIAR: Sábado 14 de febrero.- Juv.Fem.: CD BIARENSE-UA SANT JOAN. Gimnasio del IES, a las 16 h.

IBI: Domingo 15 de febrero.- Juv.Fem.: AM SONIDO IBIVOLEY-EDM VOLEIBOL CAUDETE. Pabellón del IES Derramador, a las 11'30 h.

DEFENSA PERSONAL

IBI: Sábado 14 de febrero.- CURSO PARA MUJERES. Sala del tatami del Polideportivo Derramador, a las 16'30 h.

AJEDREZ

IBI: Sábado 14 de febrero.- 1ª Autonómica: IBI-ENRIC VALOR. Casino Primitivo, a las 17 h.

SENDERISMO

CASTALLA: Domingo 15 de febrero.- CASTALLA-ALCOI. Salida desde Cafetería Argentina, a las 7'30 h. Organiza: Natura i Gent.

IBI: Domingo 15 de febrero.- SUBIDA AL BENICADELL. Salida en coche desde la Plaza La Tartana, a las 7'30 h. Organiza: Amics de les Muntanyes.

ONIL: Domingo 15 de febrero.- BUITRERA. Salida desde el Xorro, a las 8'30 h. Organiza: C.E. Colivenc.

IBI: Domingo 1 de marzo.- SIERRA DE AITANA. Salida en autobús desde la Plaza La Tartana, a las 7'30 h. Inscripciones en el Polideportivo (10 euros).

BILLAR

Las partidas comenzarán el lunes 16 de febrero, mientras que la final se celebrará el día 22

El Caseta Nova ultima detalles para albergar el Campeonato de España

Un total de 156 jugadores tomarán parte en este torneo de carácter individual

César M. Romero. CASTALLA

El lunes 16 de febrero, a las cinco de la tarde, comenzarán las primeras partidas del LXXV Campeonato de España de Billar a Tres Bandas, en categoría individual, que se celebrará en el hotel Caseta Nova hasta el domingo 22.

Durante toda la semana irán pasando por las mesas instaladas en el hotel (cuatro en el Club de Billar y otras cuatro en el salón de celebraciones) un total de 156 jugadores, entre ellos 17 del propio club anfitrión, seis de Castalla y tres de Onil.

Los dieciseisavos de final tendrán lugar el viernes a las 11, 16, 18 y 20 horas, mientras que los octavos y cuartos serán el sábado (a las 11 y 16 horas los octavos y a las 19:30 los cuartos).

El domingo, a las once de la



En el Club de Billar Caseta Nova se colocarán cuatro mesas, y otras cuatro en el salón de celebraciones del hotel

mañana, llegarán las semifinales, mientras que la final tendrá lugar el mismo domingo a las 16:30 horas.

Por otro lado, el sábado a

las siete de la tarde se celebrará, en las instalaciones del Club de Billar, un acto de apertura y presentación de los ocho jugadores finalistas.

El presidente del Club de Billar y gerente del hotel Caseta Nova, José Javier Gimeno, se mostró eufórico por este singular acontecimiento.

ESCAPARATE a Palma de Mallorca

ESCAPARATE sortea un viaje para 2 personas a Palma de Mallorca

Viaje/estancia para 2 personas. Hotel 4* (en habitación doble)
 Regimen alimenticio: PC. Duración: 4D/3N
 Salida y llegada desde Alicante con la Cia. Air Europa
 Traslados incluidos en destino. Tasas de aeropuerto incluidas

Envía un sms al **5767** con las palabras **ESCAPARATE VIAJE** seguido de tu nombre (precio sms: 1'20 € +IVA)
 o bien recorta este cupón y envíalo a:
ESCAPARATE: Avda. Juan Carlos I, 63, entlo. - 03440 Ibi

Nombre y apellidos: _____

Dirección: _____

Teléfono: _____

Entrarán en el sorteo todos los mensajes y cupones recibidos antes del 4 de marzo de 2009.
 El nombre del ganador saldrá publicado en la edición de Escaparate del día 6 de marzo de 2009

BALONCESTO

El CD Onil 'A' pierde en casa ante un Orihuela con jugadores muy altos

CD ONIL **74** **88** ORIHUELA

CD ONIL A: Juanjo 8, Macu 15, Tete 12, Héctor 2, Juanga, Quique, Cristo 7, Rafa 12, Doró 9, Adri 4 y Arti 2.

Comentario: Tampoco con Ángel como nuevo técnico se pudo vencer en casa. El Orihuela era un equipo con una media de estatura muy alta, cuyos miembros jugaban con balones altos bajo aro a sus torres o con lanzamientos triples de gran efectividad.

Estas acciones iban desmoralizando al equipo local, que unido a la falta de personalidad de los árbitros, amedrentados por el entrenador visitante, impedían en principio cualquier reacción.

Los posibles contraataques no se finalizaban por realizar un exceso de botes, con lo que una posible arma a usar, también se desaprovechaba.

Así y todo, tras empezar perdiendo de 18 puntos, en la segunda mitad se redujo la diferencia hasta tan solo nueve puntos, pero de nuevo los triples y la gran envergadura de los pivots oriolanos fueron decisivos, siendo también un factor decisivo los 11 tiros libres fallados por los colivencs.

S.M. 1ª Aut.Gr.C	PJ	PG	PP	PTS
1 S.C.D. CAROLINAS	15	12	3	27
2 C.B.ELDA	14	12	2	26
3 C.B. BENIDORM	14	12	2	26
4 BF ORIHUELA	14	9	5	23
5 EL TELER CC	15	7	8	22
6 ALCOI BASQUET "A"	15	7	8	22
7 C.B. CAMPELLO	14	7	7	21
8 BASQUET ALTEA	15	6	9	21
9 DENIA B.C.	14	6	8	20
10 C.B. EL PINOS	15	5	10	20
11 V-74 VILLENA	15	5	10	20
12 C.D. ONIL "A"	15	4	11	19
13 C.B. OLIVA	13	5	8	18
14 JOVENTUT XABIA	14	4	10	18

Espléndida remontada del Teixereta 'A', que logra una victoria vital en Benidorm

BENIDORM **71** **82** TEIXE

TEIXERETA A: Dani Reche (13), Víctor Rico (5), Blas Martos (9), Carlos Martínez (1), Miguel (17), David Izquierdo (25), Dani García (5), Pablito y Rubén Crespo (4).

Comentario: El equipo ibense se complicó más de lo esperado frente al Benidorm en un encuentro que acabó ganando gracias a un heroico último cuarto. Los tres primeros periodos del partido fueron de dominio local, ya que el Teixereta, muy estático y sin ideas, basó todo su juego en suministrar balones a los jugadores altos, que poco podían hacer frente a la cerrada defensa visitante. Una y otra vez, el Teixe cometía graves errores en el balance defensivo que possibilitaban a los locales anotar con facilidad al contraataque. Esta situación permitió al Benidorm ganar los tanteos de los tres primeros cuartos e incluso distanciarse en el marcador por hasta 14 puntos en el penúltimo periodo. Pero justo cuando peor se encontraba el encuentro para el Teixe, los ibenses comenzaron a encadenar canastas y los jugadores que entraron a cancha a creer en la remontada.

Sen.Mas. Pref. Gr.D	PJ	PG	PP	PTS
1 S.C.D. CAROLINAS	15	15	0	30
2 CYES-LYCÉE FRANÇAIS	14	11	3	25
3 C.A. MONTEMAR	14	10	4	24
4 INNOVA CONSULT. "A"	15	9	6	24
5 AVV ALBUFERETA	15	9	6	24
6 C.B. L'ALFAS	14	9	5	23
7 A.D. TEIXERETA	15	8	7	23
8 C.B. LA VILA "B"	15	7	8	22
9 ADESAVI "B"	15	6	9	21
10 C.B. BENIDORM	15	6	9	21
11 C.B. ALBATERA	15	5	10	20
12 BENISSA	15	4	11	19
13 MUSTANG-CBE	14	4	10	8
14 C.B. TEULADA	15	0	15	15

El Teixereta 'B' y el Onix CB se enfrentan en un derbi comarcal poco vistoso

TEIXE 'B' **65** **68** ONIX CB

ONIX CB: Varó 12, Arques, Martí 4, Rubio, Wallu, Cooper 22, Panchito 6, Mataix 5, Charly 17, Ferrer 1, Clavijo 1.

Comentario: Como en todo derbi comarcal, el partido ha sido de una u otra forma, según a quién se escuche. Por ejemplo, para el Onix CB éste fue "un partido muy malo, pero malo de verdad; la empanada defensiva que tenemos es descomunal. Desajuste tras desajuste hace que los rivales tengan mucha facilidad para atacar nuestro aro".

Desde el Teixereta, por su parte, se afirma que fue un "grandísimo partido" contra el líder de la categoría, el cual esperaba ganar el partido con comodidad".

Y continúa: "El gran planteamiento defensivo del Teixe sorprendió a los colivencs, que veían cómo no eran capaces de superar a los ibenses en ningún momento. El partido se decidió en los momentos finales, ya que, a falta de un minuto, el marcador reflejaba un empate a 61, pero el acierto en los tiros libres decidió el partido a favor del Onix, que sudó mucho la camiseta para llevarse la victoria de Ibi".

Sen. Masc. 1ª Gr.D	PJ	PG	PP	PTS
1 INNOVA CONS. "B"	14	12	2	26
2 RURALCAJA MARISTAS	14	11	3	25
3 ONIX C.B.	12	11	1	23
4 BASQUET ALTEA	14	9	5	23
5 C.B. CAMPELLO	14	8	6	22
6 SONO ACUSTIC	13	8	5	21
7 RACING S. GABRIEL	13	7	6	20
8 ALICANTE-ALACANT	14	6	8	19
9 ALCOI BASQUET "B"	14	4	10	18
10 A.D. TEIXERETA "B"	14	3	11	17
11 C.B. PEGO	14	2	12	16
12 C.B. PEDREGUER	11	4	7	15
13 S.C.D. CAROLINAS	13	2	11	15

El CB Castalla estuvo a siete segundos de conseguir un triunfo en casa

CASTALLA **47** **49** VILLENA

CB CASTALLA: Miró (-), Pompei (2), Carlos (18), Javi (3), Canicio (2), Pablo (7), Ximo (4), Bul (2), Emilio (-) y Álvaro (9).

Comentario: Los de Aparici tuvieron el balón del triunfo con siete segundos por jugar, después de ir perdiendo por once puntos, pero el lastre de los 18 tiros libre fallados fue una losa muy pesada de arrastrar. Típico partido el jugado contra el V-74 de Villena, muy físico e igualado, sobre todo en el tramo final. La clave de la derrota estuvo en los 18 tiros libres fallados por los de Aparici, aspecto que tendrán que mejorar para compromisos venideros. Mención aparte merece la labor arbitral, que, si bien no influyó en el resultado y tuvo un buen arbitraje, dejó jugar a los jugadores visitantes con pantalón blanco, al igual que los locales, y alguno con camiseta de manga corta, cosa totalmente prohibida, lo que hacía que en algunas jugadas hubiese confusiones entre los jugadores. En este caso, el árbitro debía haber hecho cambiar de equipación al equipo visitante, según dicta el reglamento.

Sen. Masc. 2ª Gr.E	PJ	PG	PP	PTS
1 C.B. SAX	14	11	3	25
2 MADREMIA CANALS	14	11	3	25
3 V-74 VILLENA	14	9	5	23
4 C.B. BIAR	12	10	2	22
5 CARCAIXENT	14	8	6	22
6 C.B. BANYERES	13	8	5	21
7 CIUTAT D'ALBAIDA	13	8	5	20
8 BASKET AGOST	13	6	7	19
9 CB MONOVER "B"	13	6	7	19
10 J.BORNAY CASTALLA	14	5	9	19
11 C.B. BOCAIRENT	14	3	11	17
12 C.B. EL PINOS B	14	1	13	15
13 LLOSA DE RANES	14	2	12	15

RESULTADOS

7-8 febrero

FÚTBOL

(Senior)

La Nucía 'B' 2 - 0 Rayo Ibense
UD Onil 3 - 0 Agullent
Peña Madridista Ibi 1 - 1 Alfarrasí
Castalla CF 4 - 0 Carcaixent
Banyeres 3 - 2 CD Biarense

(Juvenil)

Petrelense 2 - 2 Rayo Ibense
Peña Madridista Ibi 4 - 3 Monforte
Biarense 2 - 4 Noveldense

(Cadete)

Hércules 'B' 2 - 1 Rayo Ibense 1ª
Elda 0 - 2 Rayo Ibense 2ª
Peña Madridista Ibi
Villena 2 - 2 Castalla CF
Biarense 1 - 2 Pinoso
UD Onil 2 - 1 Monóvar

(Infantil)

Peña Madridista Ibi 0 - 3 Sax
Biarense 0 - 0 Pinoso
UD Onil 0 - 4 Monóvar

(Alevín)

Frontenis Castalla 1 - 1 Castalla CF
Sax 'A' 0 - 7 Rayo Ibense 'A'
Sax 'B' 0 - 16 Rayo Ibense 'B'
Peña Madrid. Ibi 1 - 2 Pinoso 'A'
Banyeres 5 - 2 UD Onil

(Benjamín)

Eldense 'C' 7 - 3 Castalla
Sax 'A' 1 - 12 Rayo Ibense 'A'
Sax 'B' 3 - 5 Rayo Ibense 'B'

BALONCESTO

(Senior Mas.)

CD Onil 'B' 73 - 79 Enguera
CD Onil 'A' 74 - 88 Orihuela
CB Benidorm 71 - 82 Teixereta 'A'
Teixereta 'B' 65 - 68 Onix CB
Carcaixent 66 - 53 JBornay Castalla
V74 Villena 45 - 48 CB Biar

(Senior Fem.)

Bigastro 48 - 55 CD Onil
Cabomar 81 - 43 Teixereta

(Junior Mas.)

CD Onil 41 - 50 Montemar

(Junior Fem.)

Teixereta 54 - 42 CD Onil

(Cadete Mas.)

CD Onil 50 - 84 CB Elda

(Infantil Mas.)

EM Biar 69 - 48 CD Onil

FUTBOL SALA

(Sen. Mas.)

Elecnor Ibi FS 3 - 2 Puertollano
Callosa d'Ensarrià 3 - 5 CFS Castalla
UD Ibense 4 - 3 Almoradí
Guardamar 2 - 2 Atl. Ibi FS

(Juvenil)

Ibi FS 4 - 1 Dominicos

(Cadete)

CFS Castalla 5 - 4 La Vila

(Infantil)

Ribeco Castalla 4 - 3 Beliana

(Alevín)

CP Biar 0 - 8 La Salle Alcoy
Sayma Castalla 2 - 4 Beliana

VOLEIBOL

(Sen. Mas.)

AM Sonido Ibi voley 1 - 3 Liceo Francés

(Sen. Fem.)

AM Sonido Ibi Voley 0 - 3 C.D. Finestrat

(Juv. Fem.)

AM Sonido Ibi voley 0 - 3 CD Biarense

(Cad. Fem.)

CD Biarense 3 - 1 Albatera

(Inf. Fem.)

CD Biarense 2 - 3 Valencia

FRONTENIS

(Div. Honor)

Castalla 2 - 1 At. Illicitano

AJEDREZ

(2ª Prom. Alicante)

Ibi 'B' 2 - 2 Aspe

(1ª Autonómica)

Capablanca 6'5 - 1'5 Ibi

CdT CENTRO DE CIENCIAS TIC
EUROPEA FUNDACIÓN EUROPEA DE INVESTIGACIONES
FOIA TUR SAM
Ajuntament d'Ibi
www.iti.es

Curso de Formación Continua:
'POSICIONAMIENTO WEB EN BUSCADORES'

Fecha: 24 y 25 de febrero, de 16:30 a 20:30 h.
Matrícula gratuita cofinanciada por el Fondo Social Europeo
Lugar: Aula de Informática del Centro Social Polivalente (C/ Dr. Ferrán, 5 de Ibi)
Información: 965 935 490 - mail: cursos_cdta@gva.es
Fecha límite de admisión: 19 de febrero. Plazas limitadas

Rotulos
GAVILÁN
Todo en rotulación...

LUMINOSOS - BANDEROLAS - VEHICULOS - PANCARTAS
TOLDOS - VALLAS PUBLICITARIAS - METACRILATOS
LETRAS CORPÓREAS - IMPRESION DIGITAL

Avda. Juan Carlos I, 100 Bajo
Telf. y Fax: 96 655 27 21
e-mail: rotulosgavilan@telefonica.net
03440 IBI (Alicante)

TU TIENDA ESPECIALIZADA
IBI ZOO

TERRARIOS PECES TROPICALES
ACUARIOS, PLANTAS ACUATICAS
LIBROS, REPTILES, JAULAS
PAJ. EXÓTICOS, PEQ. BIODORES
Y TODOS SUS COMPLEMENTOS

TODO PARA MIS AMIGOS
SERVICIO DE PELUQUERÍA CANINA
JANIE I EL CONQUISTADOR, 100 - TEL.: 96 555 40 66

FÚTBOL

El Rayo pierde contra La Nucía en una pésima tarde con mucho frío y viento

LA NUCÍA 'B' **2** 0 RAYO

RAYO IBENSE: Roberto, Víctor, Jonathan, Juan Carlos Román, Esteban, Alejandro, Antonio, Juan Galera, Batalla (Dani Martínez), Juanca (Diego), Ramón Cintas.

Goles: 1-0, min. 32; 2-0, min. 89.

Comentario: Un partido que en principio parecía asequible se tradujo en una derrota para los ibenses, que se dejaron en La Nucía los tres puntos que parecía que no iba con ellos.

Sin duda fue una mala tarde para los chicos de Tono, donde el despiste general se sumó al fuerte viento que soplaban en contra. Sin embargo, en la segunda mitad, con el viento ya a favor, tampoco consiguieron gran cosa.

Los locales no estuvieron tampoco demasiado acertados, pues jugaron replegados durante la mayor parte del encuentro.

Estuvieron muy encerrados y no hicieron ningún mérito



FOTO: EUGENIO RECHE

El Rayo Ibense se enfrenta a L'Ollería el sábado día 14 a las 16:30 horas

para anotarse los dos tantos, el último de los cuales llegó en el último minuto desde el medio campo.

Está claro que el Rayo Ibense se encuentra en una categoría muy igualada y que cada partido hay que jugarlo, como bien explica el entrenador de los rojillos.

El sábado 14 de febrero, el Rayo Ibense se enfrenta al Ollería, a las 16:30 en el Vila-plana Mariel.

1º Reg. Gr. 6	PTS	J	G	E	P
1 C.F. ALFAZ DEL PI	41	19	12	5	2
2 CIUDAD DE GANDIA	37	18	11	4	3
3 U.D. ONDARENSE	35	19	10	5	4
4 C.D. ALCOYANO 'B'	33	19	9	6	4
5 C.D. DENIA 'B'	29	19	8	5	6
6 RAYO IBENSE C.F.	28	19	8	4	7
7 SAN RAFAEL C.F.	27	19	6	9	4
8 C.D. FINESTRAT	26	18	6	8	4
9 R.C.D. RAFELCOFER	25	19	7	4	8
10 VILLAJOSYA C.F. 'B'	23	19	6	5	8
11 C.F. GANDIA 'B'	23	18	6	5	7
12 C.D. ALBAIDENSE	19	19	4	7	8
13 C.D. CONTESTANO	17	19	4	5	10
14 BENIDORM C.D. 'B'	16	19	4	4	11
15 C.F. LA NUCIA 'B'	15	18	3	6	9
16 L'OLLERIA C.F.	13	19	3	4	12

Aplastante victoria de la UD Onil en su campo contra el Agullent

UD ONIL **3** 0 AGULLENT

UD ONIL: Dani, Alberto, Marcos, Cheve (Jorge), Carlos, Santi, Tortosa, Rafes (Candell), Pincho (Jesús), Cote (Álvaro) y Javi.

Goles: 1-0, Pincho, min. 10; 2-0, Tortosa, min. 15; 3-0, Javi, min. 60.

Comentario: El Agullent es

un equipo algo marrullero y se le esperaba en Onil con cierto respeto. Sin embargo, y a pesar de las bajas por lesión, los locales saltaron al campo concienciados y con un solo objetivo en mente: ganar el partido. Hay que destacar que pitó una mujer, María Romero, del colegio de Elda, cuyo cometido agradó a todos.

Un Castalla a medio gas humilla al Carcaixent al endosarle cuatro goles

CASTALLA **4** 0 CARCAIXENT

CASTALLA CF: Silvano, Quique, Berni, Jesús, David Payá; Kiko, Amador, Rubén, Álex, Lledó y Andreu. Suplentes: Míchel, Jordi, Borja, Adrián y José Tomás.

Goles: 1-0, Kiko (min.10); 2-0, Jordi (min.60); 3-0, Adrián (min.75); 4-0, Jordi (min.80).

Comentario: Un Castalla a medio gas superó claramente al Carcaixent y se llevó con justicia un partido que no se rompió hasta bien entrada la segunda parte. El 4-0 final indica la distancia real que existe entre los dos equipos, tanto en juego como en la clasificación. El partido a priori parecía sencillo, y así fue.

La Peña Madridista de Ibi empata a uno contra el Alfarrasí en casa

PEÑA MAD. **1** 1 ALFARRASÍ

PEÑA MADRIDISTA DE IBI: Serrano, Blas (Juanito), Dani, Fran, Nando, Josué, Devesa, Álvaro, Joni, Gabi (Carlitos), Seve.

Goles: 1-0 min. 60, Gabi; 1-1 min. 70.

Comentario: En la primera parte, la Peña, con el viento en contra, no pudo hacer más que defenderse de los ataques del Alfarrasí, aunque también tuvo un par de ocasiones. En la segunda parte los ibenses se estiraron más y, tras un par de

ocasiones claras, fue Gabi quien, tras irse de un rival, marcaría el gol de los ibenses.

2ª Reg. Gr. 13	PTS	J	G	E	P
1 U.D. MONTAVERNER	37	17	11	4	2
2 PEÑA MADRIDISTA IBI	34	17	9	7	1
3 C.D. BIARENSE	34	17	9	7	1
4 MURO C.F. 'B'	33	17	9	6	2
5 C.F. CASTALLA	27	18	8	3	7
6 C.A. ALFARRASI	26	17	7	5	5
7 C.F. AGULLENT	24	16	7	3	6
8 ATZENETA U.E.	24	16	7	3	6
9 C.D. BOCAIRENTE	22	16	6	4	6
10 POBLA C.F.	22	18	7	1	10
11 U.D. ONIL	20	16	6	2	8
12 C.F. AIELO	18	16	4	6	6
13 BANYERES U.E.	14	16	3	5	8
14 C.D.F. BENIARRES	6	17	1	3	13
15 AT. CARCAIXENT 'B'	6	18	1	3	14



Plantilla del equipo Sénior de la Peña Madridista de Ibi

Restaurante
"El Picaor"

Especialidades en:

- Jamón de Jabugo • Lomo Ibérico
- Mariscos y Pescados Frescos
- Arroz a Banda • Habichuelas con Perdiz

Ctra. Ibi-Castalla Km. 1 • IBI
Tel.: 96 555 35 43

paco
crespo

c/ ravalet 40 ibi
Tels.: 96 655 32 30 / 609 65 79 50

FOTOGRAFIA
SOLAZOR

MUEBLES EBANO
MUEBLES DE COCINA Y BAÑO
REFORMAS EN GENERAL
ELECTRODOMÉSTICOS

Distribuidor de:

SOLAZOR **DECORACIÓN**
EXPOSICIÓN Y OFICINA

Av. Juan Carlos I, 71 • Tel. 96 555 03 55 • Fax: 96 655 30 17 • IBI

Atmósfera Sport
DEPORTES PEÑALVER

2x1 EN ROPA Y CALZADO

Avda. de La Paz, 27 • IBI • Tel. 96 555 30 75

FÚTBOL SALA

FOTO: EUGENIO RECHE



El Elecnor Ibi FS volverá a jugar en casa el día 21 contra el Antequera

El Elecnor Ibi demuestra que sigue vivo tras vencer al Puertollano

IBI FS 3/2 PUERTOLLANO

ELECNOR IBI FS: Thiago Pezao, Carri, Moi, Ferrandis y Fran -cinco inicial-. También jugaron: Guti, Santi, Jorge, Rubén, Baca y Flavio.

Goles: 1-0 Thiago Pezao min. 0'65; 1-1 Leo min. 3'45; 1-2 Fer min. 24'20; 2-2 Thiago Pezao min. 29'03; 3-2 Moi min. 34.

Tarjetas: Por el Ibi, a Flavio en el min. 11'15 y en el min. 23'40 (roja); a Carrión en el min. 32'40. Por el Puertollano, a Leo en el min. 15'30 y a Fer en el min. 37'10.

Comentario: Partido animado en su conjunto que el equipo

ibense supo manejar desde el principio.

Los primeros cinco minutos fueron de juego muy rápido, tanto que a los 65 segundos ya había marcado el equipo azulón por medio de Thiago Pezao.

Victoria justa del Elecnor Ibi FS ante un Puertollano que se acaba de reforzar con dos hombres de División de Honor.

El Ibi, con la dirección técnica de Flavio y el apoyo en la parte física de Narciso Berzosa, está demostrando que todavía no está muerto en esta competición, como algunos creían.

El Castalla finaliza la primera vuelta con una importantísima victoria

CALLOSA 3/5 CASTALLA

CFS CASTALLA: Copín, Víctor Ruiz, Víctor Fuentes, Eliseo y Carlos Flores (cinco inicial). Para Cambios: Puli, Ximo, Nando, Belda, Gabi y Jabato.

Comentario: Gran victoria la obtenida por el equipo castallense, en un encuentro muy duro y reñido frente a un equipo que fue todo el tiempo a remolque, pero que lo intentó y lo buscó, aunque se vio siempre superado por el Castalla.

La primera mitad estuvo marcada por la intención de ambos equipos de adelantarse en el marcador, con el Castalla un poco fallón en defensa al inicio del partido, aunque corrigiéndolo a medida que avanzaba el minutero.

Por su parte, el Callosa d'En Sarrià intentó beneficiarse del mal inicio defensivo y a punto estuvo de adelantarse en un par de ocasiones, aunque Copín y el poco acierto de sus efectivos deshicieron la posibilidad de subir algún tanto al marcador.

El Castalla también tuvo sus ocasiones, primero en varios disparos lejanos y en varias internadas por banda, pero el meta logró atajarlos, evitando

el gol. Y en una de esas jugadas por banda, en la que nadie esperaba un disparo, Víctor Fuentes se sacaba de la chistera un gol magnífico, tanto por su bella factura como por el momento en que se producía. En banda derecha hacía una finta a su defensor y se marchaba al centro de la pista, lanzando un zurdazo con parábola, que, tras dar en el palo, se colaba en la meta colocando el 0-1.

Con este gol, el encuentro entró en un pequeño correca-lles, con los locales intentando igualar el encuentro y los visitantes haciendo lo propio.

Puli y Belda tuvieron en sus pies las dos mejores ocasiones de la primera mitad, pero el meta acertó en ambas a despejar el balón.

La segunda mitad comenzó con el equipo castallense algo dormido y dejando jugar mucho a los locales, algo que pudo ocasionar la igualada callosina. Pero el acierto de Jabato en algunas jugadas evitaba el gol local.

El C.F.S. Castalla, volverá a la competición el 21 de enero, viajando hasta Agost, para enfrentarse a un rival directo.

Más información sobre el equipo en www.cfscastalla.com.

División Plata Sur	PTS	J	G	E	P
1 UMA ANTEQUERA	34	17	10	4	3
2 PÉREZ BUJALANCE	34	17	11	1	5
3 MARIAS VALENCIA	28	18	8	4	6
4 ELPOZO C. MURCIA	28	17	8	4	5
5 PUERTOLLANO	24	18	6	6	6
6 LANZAROTE	24	18	8	0	10
7 CLIPEUS NAZARENO	22	17	7	1	9
8 ALBACETE 2010	20	17	5	5	7
9 ELECNOR IBI FS	19	17	5	4	8
10 C. ARENAS GÁLDAR	18	17	5	3	9
11 JUMILLA MONT.	16	17	4	4	9

Regional Gr. Norte	PTS	J	G	E	P
1 RACING MUTXAMEL	33	13	10	3	0
2 C.D. LA VILA FS.	29	12	9	2	1
3 C.F.S. L'ALFAZ DEL PI	25	12	8	1	3
4 CFS SAN VICENTE	25	13	8	1	4
5 ALCOY CFS "B"	23	13	7	2	4
6 BUSOT FS.	23	13	7	2	4
7 MONFORTE FS.	22	13	6	4	3
8 UD.SAN VICENTE FS	19	13	6	1	6
9 C.F.S. CASTALLA	17	14	5	2	7
10 CALLOSA D'EN SARRIA	16	13	5	1	7
11 C.D. AGOSTENSE FS.	16	13	5	1	7
12 EL CAMPELLO	10	13	3	1	9
13 C.F.S. ALTEA	8	13	2	2	9
14 C.H. LA SALLE "B"	8	13	2	2	9
15 XIXONA ESPORTIU FS.	4	13	1	1	11

PSICOFORM
Beatriz Ciment,
psicóloga terapeuta gestalt

Tópicos en la relación de pareja (II)

El mes anterior ya vimos que pretender compartir todo el tiempo con la pareja es un tópico bastante extendido sobre la vida en pareja más que una realidad sana. Esta idea rompe otro de los tópicos comunes dentro de la relación de pareja: "mi pareja y yo debemos tener los mismos intereses y objetivos". La pareja podrá disfrutar de compartir algunas áreas de su vida o aficiones pero obligarse a compartir todo llevará a la insatisfacción personal. Hacer cosas por separado en su justa medida, nutrirá al individuo y lo hará más feliz con lo que tal felicidad también se proyectará en la relación con el otro.

"La frecuencia del sexo se debe mantener siempre" es otra falsedad. Para que esto fuera así tendríamos que aceptar que las necesidades y prioridades del ser humano son inalterables. Nada más lejos de la realidad: nuestras necesidades, intereses, deseos van variando según los años, los meses, incluso dentro de la misma semana o día. Con lo que pretender mantener siempre la misma frecuencia sexual con la pareja sería dejar de escucharse a uno mismo en lo que se necesita en cada momento y actuar más por norma que por decisión propia.

Querer a nuestra pareja tampoco nos obliga a exigir que nos de la razón en todo ni a dársela pensando que *si me contradice es que no me quiere*. De hecho, tener diferentes puntos de vista puede ser interesante y dar madurez a la pareja aunque hay que saber manejar adecuadamente estas situaciones de desacuerdo para no llegar a pelear siempre. Creo que todos estaremos de acuerdo en que no tendría mucho futuro estar con alguien que piensa, siente y hace todo igual que tú ¿qué aburrido! ¿No? Que seamos diferentes nos ofrece la oportunidad de mirar al otro como un maestro y aprender de eso que no domino, aunque para eso he de estar abierto/a a llenarme de cosas diferentes a las mías. El próximo mes romperemos otros pocos tópicos más interesantísimos.

2009 comuniones

smi fotografías

Avda. de La Paz, 22 - 03440 IBI (Alicante) - 96 655 09 05 - www.smfotografos.com

Josep Assegurances Liberty Seguros

CONTRATE AHORA SU SEGURO DE VIDA

C/ Alfonso VI, 2 AC • IBI • Tel. 96 555 48 42 • Fax: 96 655 31 60 • info@josepassurances.com

rótulos
Impresión Digital
Imprenta rápida
Diseño Gráfico y Web
Publicidad

Av. Juan Carlos I, 48 / 03440 Ibi (Alicante) / T. 96 655 30 21 / info@puntografiko.es

www.puntografiko.es

PSICOFORM

Psicología y Terapia Gestalt (niños, adolescentes y adultos)

Ansiedad
Depresión
Baja Autoestima
Problemas de Pareja y Familiares

También estamos en Alcoi

Av. La Paz, 27 · 1º · ONIL
Tel. 647 687 850

75 CAMPEONATO DE ESPAÑA DE BILLAR A TRES BANDAS

del 16 al 22 de febrero



ORGANIZADO POR:

COLABORADORES:



en el Hotel Caseta Nova
de Castalla (tel: 666 533 397-1)

PARTIDAS PRELIMINARES: ... De lunes 16 a jueves 19.

DIECISEISAVOS: ... Viernes 20, a las 11, 16, 18 y 20 horas.

OCTAVOS: ... Sábado 21, a las 11 y 16 horas.

CUARTOS: ... Sábado 21, a las 19'30 horas.

SEMIFINALES: ... Domingo 22, a las 11 horas.

FINAL: ... Domingo 22, a las 16'30 horas.

ACTO DE APERTURA Y PRESENTACIÓN DE JUGADORES: Sábado 21, a las 19 horas.

ESCÁPATE

Agenda 26
Horróxico 27



Apoteósico concierto de clausura del Curso Internacional de Violonchelo de Onil **Pág. 28**

LIBROS

YO TAMBIÉN PUEDO ESCRIBIR UNA JODIDA HISTORIA DE AMOR

CARLOS SALEM

Un locutorio atestado de voces, un andén de metro desierto, un guñol en el parque del Retiro o una cueva prehistórica: cualquier marco es válido para narrar una historia de amor. Carlos Salem muestra en este libro diferentes registros de estilo: el humor irreverente en unos relatos, el lenguaje directo o la prosa en espiral en otros. Como dice el narrador en el relato que da título a este libro: "Yo también puedo escribir una jodida historia de amor".



LOS MÁS LEÍDOS

- Luna nueva.....Stephenie Meyer
- Millenium II. La chica.....Stieg Larsson
- Millenium I. El hombre.....Stieg Larsson
- El fuego.....Katherine Neville
- Gomorra.....Roberto Saviano

Librerías consultadas: Miralles, Plumier

E-MAIL: info@libreriaplumier.com



Colaborador en la crónica literaria
Constitución, 6 AC • Tel. 96 555 05 16 • IBI

DISCOS

MUNDO INTERIOR

ÍCARO

Ícaro, escudero de Azul Y Negro en la nueva etapa, inicia su vuelo personal, con un nuevo CD que contiene 14 temas del pop más mágico y ecléctico que se haya hecho jamás en España. Las guitarras, tanto acústicas como eléctricas, han sido usadas con profusión por Carlos Vaso, quien de nuevo hace gala de su enorme capacidad interpretativa, pero sin olvidar combinarlas con sutiles ambientes sintetizados y atmósferas etéreas de teclado. www.icaromusica.com



LOS MÁS OÍDOS

- Working on a dream.....Bruce Springsteen
- Esperando verte.....Niña Pastori
- Tonight: Franz Ferdinand.....Franz Ferdinand
- Amala Montero.....Amala Montero
- The crying light.....Antony And The Johnsons

Consultados: Discos Surco-pop
CASSETTES • MAXIS • COMPACT-DISC • CD • SINGLE • CASSETTES • MAXIS • COMPACT-DISC • SINGLE • CASSETTES • CASSETTES • MAXIS • COMPACT-DISC • DD • SINGLE • CASSETTES • MAXIS • CD

DVD

NO ME PIDAS QUE TE BESE PORQUE TE BESARÉ

DIR.: ALBERT ESPINOSA

Albert está a cinco días de casarse con su novia Helena. Pero a falta de esos pocos días, Albert no está seguro de si la quiere. Los días van pasando y para evitar tener que hablar con ella, se apunta a un curso de guitarra con chicos especiales (chicos con retraso mental), que le acabarán explicando un truco para saber si quieres o no quieres a la persona que está a tu lado. La película está basada en la obra de teatro del mismo título que estuvo 3 años en cartel.



NOVEDADES

- Death RacePaul W.S. Anderson
- Una conejita en el CampusFred Wolf
- GarageLeonard Abrahamson
- ReflejosAlexandre Aja
- Wonderful TownAditya Assarat

Consultados: Mundo Cine

mundo cine

VIDEO CLUB
C/. Tibi, 8 - Tel. 96 633 82 09 - IBI
www.mundocineibi.com

Un programa de La 2 de TVE recomienda el blog de Mister X

'Mister-equis.blogspot.com', web de la semana en Página2

El programa de información literaria de la 2 de TVE 'Página2', en su edición del pasado domingo 8 de febrero, eligió el blog de nuestro colaborador Mr. X como web de la semana.

Como en la redacción lo teníamos bien cerca, le hemos pedido al mismísimo Mr. X unas declaraciones sobre el asunto.

Mr. X: Bueno, en primer lugar he de decir que me siento muy halagado por haber salido en la 'tele' unos segundos y, desde aquí, reconocer el buen gusto que tienen en ese programa. Después quiero dar las gracias a mis padres que siempre me animaron a que me fuera de casa, y a mi mujer, que también me anima a que me vaya de casa. Sin ellos, jamás me hubiera ido de casa.

¿Sabe cómo eligieron su blog en el programa?

Pues, al parecer, el programa cuenta con 200.000 colaboradores que están visionando blogs y páginas web de narrativa durante toda la semana. Así que, echando números, si cada uno visita unos cien blogs semanales, al final de la semana habrán visitado entre todos unos 20 millones. De todos esos blogs, a través de diferentes cribas -en las que prima, por encima de todo, la calidad y el talento-, al final se quedan con el primero que pillan, que



Fotograma del programa Página 2 emitido el domingo 8 de febrero

mira por dónde, esta semana fue el mío.

Y un próximo libro ¿para cuándo?

Me alegra que me haga usted esta pregunta porque tengo la respuesta. Hace ya cinco años de la aparición de *Las peores historias de Mr. X*, y ahora, por fin, va a salir al mercado *Las peores historias de Mr. X Volumen II*. Como puede comprobar la originalidad del título es nula, no así los textos incluidos, que son originalísimos.

Para esta edición vuelvo a contar con el gran Vicent Blanes, que ha tenido a bien poner su talento -en otra parte- para ilustrar las historias.

Seguramente para mediados de abril ya estará en la calle, y yo, si sigue esta crisis, también.



Portada del nuevo libro de Mr. X que saldrá a la venta en abril

El grupo ibense Font Viva arranca aplausos en Onil con la obra 'Colon.izar'

El público colivenc pudo disfrutar el sábado 7 de febrero con la obra 'Colon.izar', puesta en escena en el Auditorio del Centro Cultural por el grupo ibense Font Viva.

La obra es, según la sinopsis facilitada por Font Viva, "la triste historia de Cristóbal, un hombre valiente, inteligente y orgulloso que hoy día es recordado como un héroe por unos y como un tirano por otros".

'Colon.izar' ha sido representada con gran éxito en Ibi y Onil, y su futuro se prevé repleto de aplausos, debido a la elevada calidad actuarial.

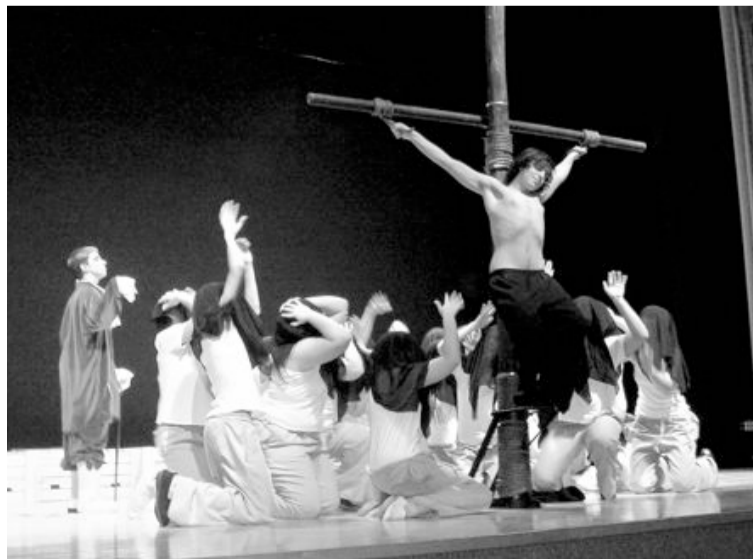

Un momento de la obra, puesta en escena en el Auditorio colivenc

AGENDA

MUSEOS

BIAR: Museo Etnográfico Municipal.- C/ Mayor, 1. Tel.: 965811177. Horario: de 12 a 14 h. y de 18 a 20 h. Cierra: lunes y domingos tarde.

IBI: Museo Valenciano del Juguete.- C/ Aurora Pérez Caballero. Horarios: de martes a sábado, de 10 a 13 y de 16 a 19 h. Domingos y festivos, de 11 a 14 h. www.museojuguete.com

IBI: Museo de la Biodiversidad.- Glorieta Nicolás Payá Jover, 2. Horarios: de martes a sábado, de 10 a 13 y de 16 a 19 h. Domingos y festivos, de 11 a 14 h.

EXPOSICIONES

BIAR: Hasta el 20 de febrero.- JAUME I, EL REI CONQUERIDOR. Casa de Cultura.

IBI: Hasta el 22 de febrero.- XXIX CONCURSO DE FOTOGRAFÍAS VILLA DE IBI 2008. Ermita de San Vicente.

MÚSICA

IBI: Sábado 14 de febrero.- *Cicle de Concerts al Castell*: AUDICIÓN DE ALUMNOS DE CLARINETE. Sede social de Castell Vermell (C/ Santa Elena, 22), a las 19'30 h.

IBI: Sábado 14 de febrero.- *Fusión mestiza* con el grupo SAJRA TAMBAJ. Cafetería del Centro Cultural, a las 22'30 h. Entrada libre.

CASTALLA: Domingo 15 de febrero.- Concierto de la agrupación músico-vocal ALBALADRE. Auditorio, a las 19 h. Entrada libre con invitación.

TEATRO

IBI: Viernes 27 de febrero.- *Mutis Producciones* presenta: ARIZONA. Centro Cultural, a las 22'30 h.

CINE

CASTALLA: Viernes 13 de febrero.- Ciclo de cine clásico en español: LOLA LA PICONERA. Casa de Cultura, a las 17'30 h.

CASTALLA: Sábado 14 de febrero.- Estreno del cortometraje MENTE-MORFOSIS, de Amanda Pérez. Auditorio, a las 19'30 h.

ONIL: Sábado 14 y domingo 15 de febrero.- CREPÚSCULO. Centro Cultural, a las 19 h.

CASTALLA: Sábado 14 y domingo 15 de febrero.- CHE, EL ARGENTINO. Casa de Cultura, a las 18'30 y 22'30 h. el sábado; y a las 18'30 h. el domingo.

IBI: Domingo 15 y lunes 16 de febrero.- EL VALIENTE DESPERAUX. Centro Cultural, a las 16'30 y 18'30 h. Todos los públicos.

CONFERENCIAS

IBI: Viernes 13 de febrero.- CÓMO AFRONTAR LA VIOLENCIA, a cargo de Fernando García, Juan Sánchez (policías) y Emilio Calatayud (juez de menores de Granada). Centro Social Polivalente, a las 18 h.

CONCURSOS

COMARCA: III Concurso de Fotografía Digital.- Para jóvenes de Castalla, Ibi, Onil, Tibi y Banyeres. El plazo de presentación de obras finaliza el 13 de marzo. Información y bases: Centros Juveniles de cada localidad.

HORRÓSCOPO, por Mr. X

aries Emprenderás acciones legales contra esa persona a la que tanto amas y a la que te gustaría ver en prisión por un mínimo de quince años y un día.

tauro Tu pareja se está convirtiendo en un obstáculo para tus impulsos de amor. Porque tus impulsos te llevan a intimar con cualquiera que se te presente, y eso tu pareja no lo tolera.

gémis Semana de intrigas y zancadillas dentro de tu ámbito laboral. Es poco probable que te asciendan y te suban el sueldo. Y menos si te despiden, que es lo más seguro.

cáncer Tendrás muchas oportunidades esta semana para realizar trabajos interesantes con el soplete. También tendrás muchas posibilidades de quemarte.

acuario Te verás inmiscuido, sin quererlo, en asuntos de faldas; cuando a ti lo que te va de verdad son los pantalones de cuero y los pechos velludos.

piscis Disfruta de la energía que te da ser piscis y deja de meterte con los sagitario.

sagitario Esta semana hay grandes posibilidades de armonía y felicidad en casa de los sagitario, pero seguro que llega algún piscis lleno de energía y lo jode todo.

capricornio La mala suerte que los capricornio habéis tenido estas últimas semanas no va a acabar aún. Y quién sabe si acabará algún día.

leo Arrastras unos deseos de cambio que, a causa de que valen un montón de dinero, seguirás arrastrándolos toda tu vida.

escorpio Debes tratar unos asuntos con delicadeza si no quieres que se rompan, porque son asuntos de cristal de Bohemia y porcelana china.

libra No confundas la valentía con la temeridad ni la nitroglicerina con la gaseosa; y si las confundes, por lo que más quieras, no las agites.

virgo Con dedicación y trabajo no vas a conseguir nada que valga la pena; si acaso, labrarte un futuro de provecho, pero poco más.

MAESTRO ALÍ-ALÁ
PARAPSIÓLOGO-VIDENTE-NOTARIO

¿Quieres conocer tu futuro?
¿Quieres conocer a Nicole Kidman?
¿Quieres perder el tiempo?
¿Te gusta conducir?
¿No sabes qué hacer con tu dinero?

Yo sí.

Envíame un SMS al 55557,
con el mensaje
"coja todo mi dinero ya"

'Pollo & Hijos' se representará el 16 de mayo en el Auditorio del Centro Cultural Onil para ofrecer una obra "100% valenciana"

Los actores más populares de la serie de Canal 9 **L'Alqueria Blanca** se encuentran inmersos en la gira teatral de la obra 'Pollo & Hijos', una comedia "delirante" y "100% valenciana", según el cartel de esta producción, dirigida por Juanjo Prats, que recalará en el Auditorio del Centro Cultural de Onil el sábado 16 de mayo a las 20:00 horas. Las entradas ya están a la venta a un precio de diez euros (ocho euros con descuento).

'Pollo & Hijos' es una versión de Juli Disla de la obra original de Bruno Chapelle, y cuenta con las actuaciones de Ferran Gadea, Carme Juan, Elisa Lledó, Manolo Maestro y Óscar Pastor, todos ellos actores de la exitosa serie **L'Alqueria Blanca**, que se emite todos los domin-

gos por la noche en Canal 9 TVV.

Semana de la Mujer

Por otro lado, dentro de la Semana de la Mujer, el sábado 7 de marzo se representará la obra **L'infern de Marta**, de Pasqual Alapont. Gemma Miralles es la encargada de dirigir a los actores Xavi Cubas, Ana Conca, Héctor Fuster, María Mas y Amparo Oltra.

La función comenzará en el Auditorio del Centro Cultural de Onil a las 20:00 horas, al precio de ocho euros (seis euros con descuento).

Otra destacada obra teatral llegará al Auditorio de Onil el próximo 4 de abril, de la mano de **Teatres de la Generalitat**. Se trata de 'La viuda valenciana', de Lope de Vega, una recono-



Los conocidos actores aparecen cada domingo en Canal 9

cida pieza clásica que ha sido adaptada por Antonio Tordera y está dirigida por Vicente Genovés.

En otro orden de cosas, el

Centro Cultural colivenc también ofrece cine en febrero: 'Crepúsculo' (días 14 y 15), 'El niño con el pijama de rayas' (día 22) y 'Bolt' (sábado 28).

La pianista malagueña Paula Coronas encandila a unas 200 personas en Castalla

A lrededor de 200 espectadores quedaron maravillados ante el virtuosismo con el piano de que hizo gala la malagueña Paula Coronas en el Auditorio de Castalla el sábado 7 de febrero.

Entre el público se encontraban el alcalde de la localidad, José Luis Prats, y el concejal de Cultura, Juan Antonio Candela, quienes coincidieron en destacar la maestría de Coronas con el piano y su calidad como persona. También estuvieron presentes el presidente de la Fundación Manuel Peláez Castillo, patrocinadora del concierto, así como su hijo y parte del equipo de esta institución alicantina.

Cabe destacar que Paula Coronas no usó ninguna partitura durante su actuación.



Paula Coronas durante un momento de su actuación, donde en ningún momento usó partituras

Centro de Estética y Peluquería

Beqoña

C/ Murillo, 11 • ☎ 966 551 440
Av. de la Provincia, 2 • ☎ 966 554 068
IBI
esteticabegonya@telefonica.net

CASTELLÓ, S.L.
CARPINTERIA DE ALUMINIO Y P.V.C.

AVDA. AZORIN, 23 - IBI
TELEFONO Y FAX: 966 551 738

MECÁNICA, ELECTRICIDAD, DIRECCIÓN, FRENOS, SISTEMAS DE INYECCIÓN, NEUMÁTICOS, AIRE ACONDICIONADO Y DIAGNOSIS DE SISTEMAS ELECTRÓNICOS

PABEL

Servicio de AUTOLAVADO A PRESIÓN con aguas tratadas

Entrada Autolavado por calle Granada
Avda. Valencia, 25 • Tel. 96 555 13 65 • IBI • E-mail: pabel@jet.es

El grupo *Albaladre* durante una actuación en Ibi

Música hispanoamericana y boleros de siempre en Castalla con *Albaladre*

Dentro del ciclo de Caja Mediterráneo (CAM) 'Gente mayor, gente activa', el grupo alicantino *Albaladre* ofrecerá el domingo 15 de febrero, a las 19:00 horas en el Auditorio de Castalla, un concierto donde

interpretará música hispanoamericana y boleros de siempre. La actuación, especialmente pensada para la tercera edad, tiene carácter gratuito, si bien es necesario recoger la invitación en los puntos habituales.



El colivenc Vicent Blanes expone sus acuarelas en Onteniente

La galería *Café L'Àgora* acoge esta muestra hasta el 15 de abril

Vicent Blanes, ilustrador y colaborador del periódico *Escaparate*, presenta una nueva exposición de dibujos y acuarelas en la galería *Café L'Àgora* de Onteniente.

Esta exposición se compone de 28 obras realizadas durante los numerosos viajes del autor por toda la geografía española.

Pintadas al natural, en sus acuarelas Blanes transmite la sensación fresca y espontánea que da el momento de descubrir todos esos paisajes y escenarios singulares que hay en nuestros pueblos y ciudades.

La muestra se inaugura el 13 de febrero y permanecerá abierta hasta el próximo 15 de abril.

Para el artista colivenc, tras un largo periodo alejado del mercado expositor, ésta es una nueva oportunidad de acercar buena parte de su obra al público.

La exposición, según Blanes, también recalará en nuestra comarca próximamente.

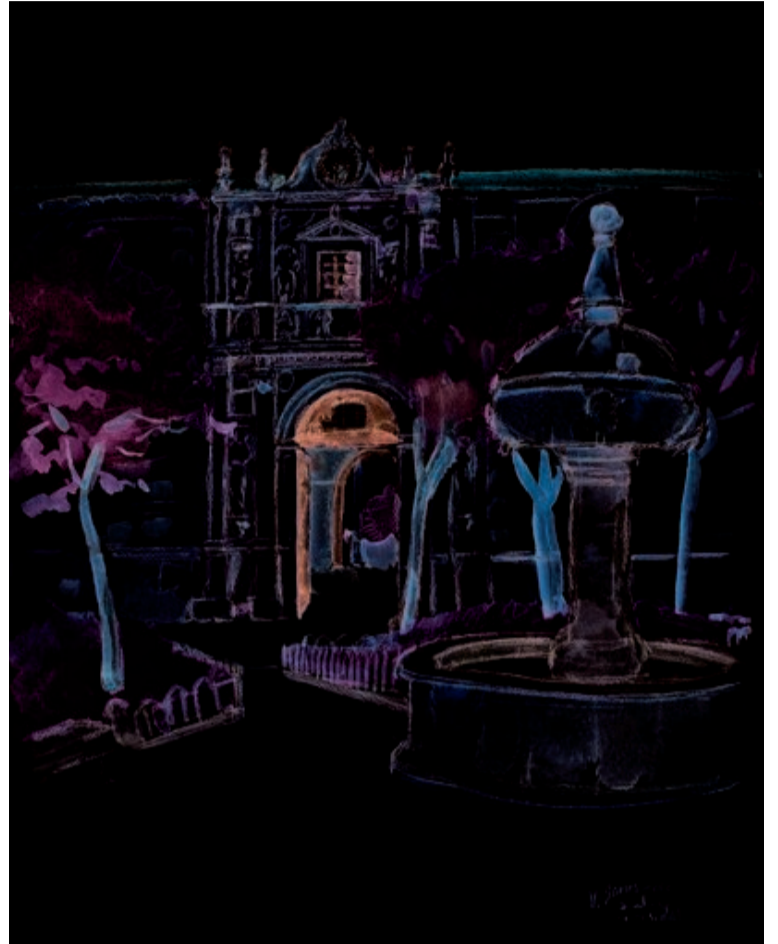

Palacio de Fonseca en Santiago de Compostela, acuarela de Vicent Blanes



Algunos de los participantes del curso de violonchelo, tras el concierto de clausura

Apoteósico concierto de clausura del III Curso Internacional de Violonchelo de Onil

El domingo 8 de febrero tuvo lugar, en el Auditorio del Centro Cultural de Onil, el concierto de clausura del III Curso Internacional de Violonchelo 'Villa de Onil', que impartió los días 6, 7 y 8 el profesor Jean Marie Gamard, del Conservatorio de París.

El curso, promovido por Francisco Pastor Sempere, miembro del *Cuarteto Almus* y profesor de violonchelo en el Conservatorio Superior 'Óscar

Esplá' de Alicante y en la Escuela de Música y Danza del Centro Instructivo Musical de Onil, contó con la participación de 15 alumnos activos y 16 oyentes, procedentes de diversos puntos de la geografía española (entre otros, Ciudad Real, Madrid, Murcia, Castellón y Tarragona). También asistieron dos alumnos extranjeros (una albanesa y un cubano), si bien residentes en nuestro país.

La alcaldesa, Elisa Ribera,

presente en el acto junto a los ediles Mónica Alés y Vicent Bernabeu, destacó el "privilegio" que supone contar en Onil con un curso de estas características, al frente del cual se encuentran dos destacadas personalidades como son Francisco Pastor y J.M. Gamard.

Por su parte, Pastor, se mostró "muy satisfecho" porque el curso ya está consolidado y ha pasado de 18 alumnos en 2008 a 31 en esta 3ª edición.

A su Servicio

ESCAPARATE



SI YA NO ME USAS, TIRAME A LA PAPELERA

COMPRA - VENTA - INTERCAMBIO - TRABAJO - GUIA DE PROFESIONALES

TELÉFONOS DE INTERÉS

BIAR	
AMBULANCIA	96-580 30 68
AYUNTAMIENTO	96-581 03 74
BOMBEROS	112
CENTRO DE SALUD	96-581 11 65
CORREOS	96-581 11 66
CORREOS	96-581 08 10
CRUZ ROJA	96-580 20 12
FARMACIA	96-581 01 70
GUARDIA CIVIL	96-580 03 87
OFICINA DE TURISMO	96-581 11 77
PRACTICANTES BIAR	96-581 06 84
POLICIA LOCAL	96-581 13 60

CASTALLA	
AYUNTAMIENTO	96-656 08 10
CASA DE LA CULTURA	96-656 08 01
C. DE SALUD - CITA PREVIA	96-656 06 06
C. DE PLANIF. FAMILIAR	96-656 46 47
C. SOCIAL POLIVALENTE	96-656 09 34
C. CULTURAL DE LA VILLA	96-656 46 50
MUSEO DEL JUGUETE	96-656 02 26
MUSEO DE LA BIODIVERSIDAD	96-656 31 68
CORREOS	96-656 23 90
CRUZ ROJA - URGENCIAS	96-656 22 21
CRUZ ROJA - ASAMB. LOCAL	96-656 16 19
ESCAPARATE	96-656 20 38
GUARDIA CIVIL	96-656 35 21
OFICINA DE EMPLEO	96-656 42 39
PARADA DE TAXIS	96-656 42 19
POLICIA LOCAL	96-656 00 78
RADIO IBI	96-656 31 81
SERVICIOS SOCIALES	96-656 46 11
AMBULANCIA SVB	112 / 96-656 40 00

IBI	
AYUNTAMIENTO	96-555 24 50
BOMBEROS	112
C. DE SALUD - CITA PREVIA	96-656 06 06
C. DE PLANIF. FAMILIAR	96-656 46 47
C. SOCIAL POLIVALENTE	96-656 09 34
C. CULTURAL DE LA VILLA	96-656 46 50
MUSEO DEL JUGUETE	96-656 02 26
MUSEO DE LA BIODIVERSIDAD	96-656 31 68
CORREOS	96-656 23 90
CRUZ ROJA - URGENCIAS	96-656 22 21
CRUZ ROJA - ASAMB. LOCAL	96-656 16 19
ESCAPARATE	96-656 20 38
GUARDIA CIVIL	96-656 35 21
OFICINA DE EMPLEO	96-656 42 39
PARADA DE TAXIS	96-656 42 19
POLICIA LOCAL	96-656 00 78
RADIO IBI	96-656 31 81
SERVICIOS SOCIALES	96-656 46 11
AMBULANCIA SVB	112 / 96-656 40 00

ONIL	
AYUNTAMIENTO	96-654 4745
BOMBEROS	112
C. CULTURAL DE LA VILLA	96-655 73 05
CENTRO DE SALUD	96-655 76 29
CORREOS-CAJA POSTAL	96-656 49 93
GUARDIA CIVIL	96-656 40 10
POLICIA LOCAL	96-656 40 01

TIBI	
AYUNTAMIENTO	96-561 70 86
BOMBEROS	96-561 71 02
CASA DEL MEDICO	96-561 71 03
FARMACIA	96-561 72 29
POLICIA LOCAL	96-561 71 02
PRACTICANTE	96-561 71 74

FARMACIAS DE GUARDIA IBI

VIERNES 13	LDO. M. ROMERO CONSTITUCION, 15
SÁBADO 14	LDA. M ^a J. CATALÀ SEMPERE C/ JAIME I, 5
DOMINGO 15	LDA. A. CARCELÉN CUTILLAS C/ LOPE DE VEGA, 29
LUNES 16	LDO. ABDULIO JIMÉNEZ JIMÉNEZ C/ MEDICO ANGUIZ, 2
MARTES 17	LDA. ISABEL BONILLO C/ LES ERES, 71
MIÉRCOLES 18	LDO. J. ANDRÉS MICÓ PERALES C/ MAYOR, 31
JUEVES 19	LDA. MÓNICA COLOMA AVDA. LA PAZ, 41
VIERNES 20	LDA. PILAR PAYÀ FERRÁNDIZ AVDA. LA PAZ, 2

Farmacias Castalla
Ldo. Enrique Reus Canals -Tr. Q. Camins, 12-
Ldo. F. Blas Carrillo -Convento, 18-
Lda. Carmen Márquez Romero -Pza. Carreter, 7-
Farmacias Onil
Ldo. Andrés M^a Asensio -Constitución, 12- del 1 al 15
Lda. M^a Angeles Martí -El Portal, 11- del 16 al 31

Protección Civil organiza una jornada de puertas abiertas del Teléfono 112

Los días 14 y 15 de febrero en la zona Volvo del puerto de Alicante

Fuentes de Protección Civil comunican que este año se celebrarán en Alicante las jornadas de puertas abiertas del Teléfono 112, donde habrá exposiciones de material y vehículos oficiales y amplia información sobre este servicio. La actividad tendrá lugar los días 14 y 15 de febrero en el puerto de Alicante, concretamente en los muelles 12, 13 y 14, donde estuvo instalado el tinglado con motivo de la Volvo Ocean Race.

Desde la Agrupación de Voluntarios de Protección Civil de Ibi se hace un llamamiento para que se apunten más voluntarios, a partir de 18 años de edad. Más información en el retén de la Policía Local.



El conseller Serafín Castellano, junto a tres miembros de Protección Civil

¿Dónde está Fisgón?



COLABORAN:



Deja que ESCAPARATE te invite al cine.

Sólo tienes que buscar la pareja de fisgonas que están escondidos en dos anuncios del periódico ESCAPARATE.

Si tienes buena vista y los encuentras, rellena este cupón y envíalo a:

ESCAPARATE Avda. Juan Carlos I, 63 Entlo. Local 5. IBI

Entre los acertantes se sortearán entradas para el cine en las Casas de Cultura de Castalla, Ibi y Onil; Alquileres de películas en Mundo Cine y Colecciones de cuentos.

Centros Culturales de:
CASTALLA, IBI y ONIL

Nombre.....Apellidos.....

Direcc.....Ciudad.....Tel.....

¿En qué anuncios está Fisgón?..... /

ESCAPARATE N° 485

Ganador/a de la colección de relatos infantiles 'Una montaña de cuentos':
Recoger en Escapate presentando el D.N.I.

• Enrique Moreno Herrero, Ibi

Ganador/a del alquiler de una película:

En Mundo Cine (C/ Tibi, 8) presentando el D.N.I.

• Carolina Pastor García, Ibi

Ganador/a de dos entradas para el cine en el Centro Cultural:

Recogerlas en Escapate presentando el D.N.I.

• Patricia Gómez Bautista, Ibi

*Nota: Todos los premios caducan a los 7 días



Limpiezas CARVILLI

una solución para cada necesidad

- Contratos de mantenimiento
- Centros de salud
- Colegios
- Obreros
- Limpieza de piscinas
- Residuos
- Conservación de suelos de madera
- Reparación y pintura
- Fabricación de moldes
- Máquinas y otros trabajos
- Servicios especiales de pintura y restauración

Pol. Ind. L'Alfaç II • C/ Cuenca, 32 • IBI
Tels. 96 655 17 26 - 96 655 17 27
Móvil: 610 419 655 • Fax: 96 655 17 26

PastaManía

Nos encanta comer bien.

96 555 40 83

CLI carpintería

La Ibense

DISEÑAMOS TUS IDEAS

Guía a su Servicio

www.escaparatdigital.com
www.escaparatdigital.com

Animales de compañía

Ibi Zoo.- Terrarios, peces tropicales, acuarios, reptiles, pájaros exóticos, etc... Servicio de peluquería canina. Jaime I el Conquistador, 100 Ibi. **Tel. 96 555 40 66**

Artes Gráficas

BH Seriart.- Servicios de impresión. Castalla. **Tel. 966 560 231**

Gráficas Crisval.- Folletos, catálogos, impresos. C/ Sevilla, 33, Ibi. **Tel. 96 555 47 84**

Gráficas Torres.- Fábrica de etiquetas, folletos, catálogos. Offset - Serigrafía - Tipografía. Avda de Valencia, 39-41 Ibi. **Tel. 96 555 09 40 Fax 96 555 46 00**

Punto Gráfico.- Rótulos, impresión digital, imprenta rápida, diseño gráfico y web, publicidad. Av. Juan Carlos I, 48 Ibi. **Tel. 96 555 30 21**

Asesorías Contabilidad

Asesoría Salfe.- Fiscal-Laboral-Contable. Tramitación autoliquidación del impuesto sobre sucesiones. Reyes Católicos, 12 Ibi. **Tel. 96 555 43 54 Fax 96 555 24 30**

Asetec asesoria.- Traversera dels quatre camins, 48 - 1r. C. Castalla. **Tel. 96 554 30 27 - 656 853 574**

Fleonil.- Asesoría integral de empresas: Fiscal, laboral, empresarial y financiero. Av. Constitución, 27 - 2º Dcha. Onil. **Tel. 96 555 78 79 Fax: 96 556 47 93**

Autoescuelas

Autoescuela-Ibi.- Centro de enseñanza vial. Más de 6.000 permisos formados. Avda. La Paz, 13. **96 555 07 10.** Preparación de exámenes. Juan Carlos I, 44. **96 555 06 39**

Automóvil

Francisco Martínez Martínez.- Taller de chapa y pintura. C/ Eras, 11 Onil. **Tel. 96 556 58 72**

Bares-Rtes.

Bar Las Vegas.- Tapas variadas. Comidas y cenas tipo informal. Avda. Juan Carlos I, 3 Ibi. **Tel. 96 555 20 32**

Casa del mundo.- Menús de África, Oceanía, América, Europa y Asia y también tapas del mundo. Ptda. Torresellas, 47 Tibi. **Tel. 676 278 480**

El Picador.- Especialidades, Lomo ibérico, Jamón de jabugo, arroz a banda, Ctra. Ibi-Castalla, Km 1 Ibi. **Tel. 96 555 35 43**

Els Antics Ibèrics.- Todo en ibéricos. Cenas especiales. Monólogos. C/ Castalla, 6 Ibi. **Tel. 650 500 741**

Els Bodegons.- Especialidad en cocina árabe, francesa y sobre todo española. Menús diarios. C/ Castalla, 12 Ibi. **Tel. 671 210 785**

Les Eres Cervecería Rte.- Especialidad en: Gazpachos, paellas, pierna de cabritillo, rape a la cazuela, y cochinillo. C/Les Eres, 76 Ibi. **Tel. 96 555 23 00**

Restaurante Serafines.- Comida típica de la zona a la carta. Subida San Pascual, s/n Ibi. **Tel. 96 655 40 91**

Salones Tuareg - Els Molins Hostelería.- Desayunos y cenas, todo tipo de celebraciones. Carrer Les Eres, 75 Ibi. **Tel. 647 697 329**

Belleza

Centro de Estética y Peluquería Begoña.- Maquillajes, Depilación láser, Tratamientos faciales y corporales, Drenaje linfático, Rayos UVA, Tatuajes, Sauna. C/ Murillo, 11. **96 655 14 40** y Av. de la Provincia, 2 Ibi. **96 655 40 68**

Cafeterías-Pubs

Café El Raconet.- Disfruta de los mejores preparados de la comarca. Plaza Mayor, 5 (junto a Tourist Info) Castalla.

La Palmera.- Cafetería-Heladería. La bollería más tierna, los mejores helados y granizados. Avda. Juan Carlos I, 63 (junto a Correos) Ibi. **96 555 36 95**

Les Temptacions Café.- Desayunos, copas. Ambiente agradable. C/ Villena, 7, L-3 Onil. **Tel. 649 635 123**

Pepper Caffè.- Un lugar diferente. Almuerzos, meriendas y copas. C/ Joan Fuster, 17 Ibi (junto al nuevo Centro de Salud).

Carpinterías

Carpintería de aluminio Castelló.- Puertas y ventanas sin obra. Mamparas de baño, presupuestos sin compromiso. Avda. Azorín, 23 Ibi. **Tel. Fax: 96 655 17 38**

Carpintería La Ibense.- Muebles de cocina y baño. Diseños por ordenador. C/ Lope de Vega, 66 Ibi. **Tel. 96 555 24 86**

Carpintería Pina.- Carpintería en general. Av. de la Provincia, 15 Ibi. **Tel. 96 555 26 43**

Casas Rurales

Casa del mundo.- Todo tipo de casas y de ambientes en un entorno privilegiado. Ptda. Torresellas, 47 Tibi. **Tel. 676 278 480**

Centros Comerciales

AMAT.- Establecimientos Amat Centro. Constitución, 9 y 10 Ibi. **Tels. 96 555 24 38 - 96 555 23 73**

Centros de Salud Integral

Centro de Salud Integral Benzaí.- Yoga, pilates, psicoterapia infantil y adultos, dietas personalizadas y naturopatía, osteopatía y terapia craneo-sacral, reiki y meditación vipasana, bailes de salón. Quiromasaje y Masaje deportivo. Consulta de logopedia. C/ Alfonso El Sabio, 52 Bajo. Ibi. www.benzai.totcable.com **Tel. 96 619 90 40**

Cocinas

Carpintería La Ibense.- Muebles de cocina y baño. Diseños por ordenador. C/ Lope de Vega, 66 Ibi. **Tel. 96 555 24 86**

EHL.- mobiliario de cocina de fabricación alemana, electrodomésticos, accesorios, diseño y gestión de reformas C/. Casats, 1 Ibi. **Tel. 96 638 12 12**

Sarabia & Rico.- Tienda especializada en muebles de cocina y armarios. Castalla. **Tel. 965561006.** Banyeres de Mariola. **Tel. 965566515**

Construcción

Const. Viro e Hijos S.L.-Venta de viviendas, locales comerciales y plazas de garaje tabicadas. Ramón y Cajal, 2 Ibi. **Tel. 96 555 02 71**

Francisco Sola.- Todo para la construcción. Serv. de grúa, transportes y contenedores. Cocinas y baños. Decoración interiores. Av. Azorín, s/n Ibi. **Tel-Fax: 96 555 13 56**

Solazor S.L.- Muebles de cocina y baño. Reformas en general. Electrodomésticos. Av. Juan Carlos I, 71 Ibi. **Tel. 96 555 03 55**

Contactos

Encuentros J.A.D.E.R.- Centro de relaciones personales. Club de amigos. Búsqueda y selección de pareja estable. San Pascual, 26, 1º Ibi. **Tel. 966 330 249.**

Cristalerías

Cristalería García.- Exposición en C/. 9 de Octubre, 4. **Tel. 96 655 26 01** Taller en Virgen de la Salud, 8 Ibi. **Tel. 96 555 42 91**

Cuadros

Enmarcados Pérez.- Venta de cuadros, óleos, mueble auxiliar, espejos a medida, decoración de interior. C/ Azorín, 32 Castalla. **Tel. 96 556 74 27**

Deportes

Atmosfera Sport.- Equipajes para clubes, complementos para tu deporte favorito. Avda. la Paz, 27 Ibi. **Tel. 96 555 30 75**

Electricidad

Electricidad Neolux.- Calefacción, antenas parabólicas. Tomás Picó, 4 Ibi. **Tel. 96 655 23 40**

Tello Electricidad, c.b.- Domótica, automatismos, electricidad industrial, TV-TDT-sonido. Av. de la Provincia 2-D Ibi. **Tel. 96 555 07 17**

Electrodomésticos

Expoferrri-Expert.- Electrodomésticos, TV, sonido, telefonía, aire acondicionado, fotografía digital... C/ Cardenal Payá, 12 Onil. **Tels. 96 556 42 94 - 96 556 51 67**

Ibitel.- Electrodomésticos, telefonía móvil, audio-video. Avda. Juan Carlos I Ibi. **Tel. 96 555 46 67**

Radio Amorós.- Electrodom., Telefonía móvil digital AIRTEL. Distribuidor oficial CANAL+. Servicio técnico propio. Constitución, 17 Ibi. **96 555 12 81**

Floristerías

MiroMar Floristería.- Una flor en el momento y lugar que tú desees. El Salvador, 9 Ibi. **Tel. 96 655 19 96**

Nuestros profesionales, cuestión de confianza



ARTES GRÁFICAS CONTABILIDAD FONTANERÍAS
CARPINTERÍAS CRISTALERÍAS CAFETERÍAS MODA
CONSTRUCCIÓN LIBRERÍAS ÓPTICAS LIMPIEZA
INFORMÁTICA FOTOGRAFÍA MOTOR TINTORERÍAS
Y MÁS, MUCHO MÁS

Nuestros profesionales también en:

www.escaparatdigital.com

Fontanerías

Montacal.- San Pascual, 20 Ibi. **Tel. 96 555 24 74**

Fotografía

EJ Fuster.- www.ejfuster.com Especialista en reportaje social, bodas, comuniones, fiestas, retratos, naturales... C/ Vicente Aleixandre, 4. **Tels. 96 555 20 70 - 630 262 583**

Verdú.- Estudi Fotogràfic. Av. de la Paz, 17 Onil. **Tel. 96 655 76 77**

Gómez Fotografía.- Fotógrafo. C/ Ravalet, 47 Ibi. **Tels. 96 655 27 90 - 629 374 576**

Manolo Fotógrafo.- Fotografía creativa. Manuel Iváñez. Tibi, 6 Ibi. **Tel. 96 655 07 16**

Paco Crespo.- Fotografía. Ravalet, 40. **Tels. 96 655 32 30 - 609 657 950**

Raúl Fuster Fuster.- Estudi Fotogràfic. Azorín, 2 Castalla. **Tel. 96 656 05 99**

SM Fotógrafos.- Estudio fotográfico. Fotografía industrial. Bodas, comuniones, bautizos. Reportajes de fiestas. Av. de la Paz, 22 Ibi. **Tel. 96 655 09 05**

Funeraria

Funeraria Moya.- Cádiz, 7 Ibi. **Tel. 96 655 23 37**

Gimnasios

EnerGym.- Gimnasia de mantenimiento, karate infantil y adultos, aerobic, fitness, spinning, yoga, pilates, etc... Jovellanos, 1 Ibi. **Tel. 96 655 12 60**

Hogar

Colchonera "Cama 10".- Artículos para dormir mejor. C/ Empedrat, 43 Ibi. **Tel. 96 555 06 22**

Idiomas

Tradumundi.- Escuela de idiomas. Traducciones. Clases de repaso todas las asignaturas: Primaria, ESO, Bachiller. Gta. de España, 4B, bajo. Ibi. **Tel. 96 655 22 04**

Informática

Informática Aplicada.- Passatge D'Escals, 3 - AC. Ibi. **Tel. 96 655 40 01.** Mòbil: 619 689 865. E-mail: inforapl@ctv.es

Inmobiliarias

Eurogestión Inmobiliaria.- Marcamos la diferencia. Av. Juan Carlos I, 63. Ibi. **Tel. 96 655 13 87**

Inmobiliaria La Foia.- Si busca vivienda, no dé más vueltas. Ramón y Cajal, 4 Ibi. **Tel. 96 655 27 05**

Inmobiliaria Pastor.- Avda. de la Paz, 36 bajo Ibi. **Tel. 96 655 34 34**

Internet

Escape Network.- Desarrollamos proyectos de internet personalizados para empresas. www.grupoescape.com **Tel. 96 555 37 56**

Joyerías

Estilor Joyeros.- Taller de reparación y fabricación propia. Avda. de la Paz, 20 Ibi. **96 655 24 49** Sta. Rosa, 6 Alcoy. **96 652 13 04** Continente (Petrel). **96 537 75 02**

Javi's Joyeros.- Pablo Sorozábal, 10 Ibi. **Tel. 96 655 20 18**

Juguetes

Juguetotes.- Tu super tienda de juguetes en el centro de Ibi. Av. de la Paz, 3 Ibi. **Tel. 96 619 90 82**

Superjuguete.- Tu gran tienda de juguetes en Ibi. Abierto todo el año. Ctra. de Alicante. Pol. Alfaç II - C/. Cuenca. 29 Ibi. **Tel. 96 555 21 85**

Libros-Papel

Avenida.- Librería-papelaría. Avda. Constitución, 10 Onil. **Tel. 96 556 47 40**

Paperería librería Miralles.- C/ San José, 1. Ibi. **Tel. 96 555 22 77**

Plumier.- Librería, papelería. Constitución, 6 AC, Ibi. **96 555 05 16**

Limpieza

Limpiezas Garvi.- Limpieza de alcantarillado, tuberías, fosas sépticas. Naves industriales. C/Cuenca, 32 Ibi. **96 655 17 27**

Mármoles

Ibimármol S.L.- "En Ibi, desde 1973 dando forma a su imaginación en trabajos de piedras, mármoles, granitos y silestone". Av. Valencia, 35 Ibi. **Tel. 96 555 16 29**

Mármoles Maignó S.L.- Todo tipo de trabajos en mármoles, granitos y silestone totalmente montados. Castalla. **96 556 12 86 Fax: 96 556 17 76**

Moda

Dardo.- Moda Hombre. En Onil, C/Biar, 12. **96 556 51 20.** En Castalla, C/R Don Jaime, 15. **96 656 04 32.** En Ibi, C/2 de Mayo, 3. **96 655 28 73**

Loccura.- Moda joven y exclusiva en Ibi. C/ Constitución 11. **Tel. 96 555 31 11**

Maxim's.- Estilo y elegancia en ropa de caballero. En Ibi, C/ Constitución, 14. **96 555 16 84**

Maxi Bebé.- Ropa de bebé y premamá. Mobiliario para el bebé. Dr. Maraño, 14 Ibi. **Tel. 96 655 15 76.**

Motor

Ibimoto.- Venta y reparación de motocicletas y ciclomoteres. San Pascual, 22. **Tel. 96 655 29 44**

Talleres Pabel.- Mecánica, electricidad, neumáticos, frenos, dirección, sistemas de inyección y aire acondicionado. Av. de Valencia, 25 Ibi. **Tel. 96 555 13 65**

Muebles

Cal Motxo.- Muebles de estilo, calidad y alta decoración. Mercat, 13 Onil. **Tel. 96 556 55 51**

Cosas de casa.- Con una gran selección de muebles para su hogar. En Onil: Av. de la Paz, 28. En Ibi: Av. Juan Carlos I, 81. **Tel-Fax: 96 556 54 04**

Sarabia & Rico.- Muebles de cocina, armarios, tarima y parquet... y todo lo que necesite para su hogar. Castalla. **Tel. 965561006.** Banyeres de Mariola. **Tel. 965566515**

Ecoprix 'El economato del mueble'.- En Ibi: Av. Juan Carlos I, 74. **Tel. 96 655 25 52.** En Castalla: Reyes Católicos, 38. **Tel. 96 556 11 76**

Ideas Mobiliario.- 2 tiendas en Ibi a su servicio: *Ideas Vanguardia*, Av. Juan Carlos I, 57. *Ideas Colonial Stile*, Miguel de Cervantes, 17. *Ideas Contract*: Instalaciones, amueblamientos integrales, restaurantes, cafeterías, hoteles, etc... **Tel. 96 655 35 56**

Kibuc-Muebles Verdú.- Nuevas tendencias para tu hogar en muebles y complementos. C/ Alicante, 46 Ibi. **Tel. 96 555 10 65**

Muebles Luna.- Mueble clásico, moderno y provenzal. Especialista Boiserías. Ctra. Alcoy-Yecla. **Tel. 96 556 40 19**

Muebles Verdú.- Mueble de estilo, intemporal, clásico y provenzal. Precio, calidad y servicio. C/ Comun. Valenciana, 1. Ibi. **Tel. 96 555 10 65**

Sofass.- Más de 70 modelos en piel y relax. Precios directos de fábrica. Av. de la Provincia, 69. Ibi. **Tel. 96 555 20 73**

Ópticas

Ibi Óptics.- Óptico optométrista, audiología, contactólogo. Plaça Miguel Servet, 4 Ibi. **Tel. 96 655 36 90**

Piensos

Piensos Sanjuán.- Piensos, legumbres y frutos secos. Av. Constitución, 18 Ibi. **Tel. 96 555 09 89**

Pizzerías

Pizzeria Pasta Mania.- Rte. Brasería. Servicio a domicilio. Avda. Juan Carlos I, 97. Ibi. **Tel. 96 555 40 83**

Psicólogos

Psicoform.- Tratamiento de depresión, ansiedad, autoestima, relajación, problemas interpersonales, etc. Av. de la Paz, 6-3ºB. Onil. **Tel. 647 687 850**

Publicidad

DAOS Publicitat, S.L.- Artículos de publicidad, ropa laboral y de seguridad. Castalla. **Tel. 966 560 231**

Puericultura

Maxi Bebé.- Ropa de bebé y premamá. Mobiliario para el bebé. Dr. Maraño, 14 Ibi. **Tel. 96 655 15 76**

Piojos.- Puericultura, ropa, calzado y juguetes de 0 a 24 meses. C/ Blasco Ibáñez, 57 Castalla. **Tel. 647 837 279**

Regalos

De manía.- Regalo joven y divertido. Avda. de la Paz, 30 Ibi. **Tel. 96 555 47 41**

Rotulación

Rótulos Gavilán.- Todo en rotulación. Vehículos, metacrilatos, escaparates, neón, luminosos, lonas, vallas. Avda. Juan Carlos I, 100 Ibi. **Tel. 96 655 27 21**

VISTE'T Grupo Comercial.- Rotulación, monopostos y banderas. Diseño de merchandising. Av. de Onil, 58-60 Castalla. **Tel. 96 656 02 31.**

Seguridad

Seguridad Sart.- Instalación y mantenimiento. Sistema de Alarma. D.G.P. Nº 953. Pol. Ind. l'Alfaç III C/ Zamora, 11 Ibi. **Tel. 902 007 292 Fax: 902 007 293**

Seguros

Josep Asegurances.- "Por lo que más quiera, asegúrese". C/ Alfonso VI, 2 AC Ibi. **Tel. 96 555 48 42**

Ocaso.- Avda. Juan Carlos I, 59 Ibi. **Tel. 96 555 28 90**

ANUNCIOS GRATUITOS*

Tus anuncios ahora también en internet
www.escaparedigital.com

INMUEBLES

EUROGESTIÓN INMOBILIARIA vende chalet en Castalla Internacional, con 200 m² de parcela y unos 80 m² de vivienda: 2 dormitorios, baño, salón, cocina, trastero y solarium. Totalmente amueblado y con electrodomésticos. Se vendería por 153.000 € (25.457.058 pts.) **Tel. 96 655 13 87**

EUROGESTIÓN INMOBILIARIA vende piso seminuevo con 90 m²: 3 dormitorios, 2 baños, salón, cocina, galería y balcón. Calefacción, parquet, puertas de roble, ascensor... Se vendería por 125.000 € (20.800.000 pts.) **Tel. 96 655 13 87**

EUROGESTIÓN INMOBILIARIA vende ático en Ibi, zona parque Giravella. Con 90 m² de vivienda y unos 40 m² de terraza. 3 dormitorios, baño, aseo, salón y cocina. Se vendería por 174.000 € (28.951.164 pts.) **Tel. 96 655 13 87**

EUROGESTIÓN INMOBILIARIA vende bungalow en la Sagrada Familia, con 175 m²: 3 dormitorios, baño, 2 aseos, cocina, salón, terraza, patio y local de 55 m². Calefacción, ventanas de aluminio, suelos de gres... Disposición inmediata. Se vendería por 186.300 € (31.000.000 pts.) **Tel. 96 655 13 87**

Inmobiliaria La Foia necesita viviendas en venta y alquiler para atender demandas de clientes. **Tel. 96 655 27 05.**

Alquiler cochera con puerta para motos, en Ibi, calle Alicante. 15 €/mes. **Tel. 669 385 463.**

Se vende piso en Ibi, Avda. de la Paz, 10 - 2º Izq. 140 m². Con ascensor. 4 habitaciones. 2 baños. Galería, balcón y trastero. Todo vistas exteriores a Avda. de la Paz. Precio amueblado: 114.000 euros. Precio sin amueblar: 112.000 euros. Interesados llamar al: 629 491 222 ó 96 555 38 53.

Gran Ocasión se vende piso en Ibi céntrico en Calle Tibi, 5º piso, 108 metros, tres habitaciones, salón comedor, 1 baño, dos terrazas exteriores y muy soleado. Servicio de Tot cable gratuito. 69.000 euros. 615 97 15 11.

Busco habitación en piso compartido en Ibi. **Tel. 696 974 993.**

Alquiler piso nuevo en Onil, con plaza de garaje. Amueblado, con tarima, calefacción, muy soleado. Precio interesante. **Tel. 654 245 106.**

Se traspasa bar-restaurante céntrico, en Ibi. Totalmente reformado, en pleno funcionamiento. 40.000 €. Abstenerse curiosos. **Tel. 627 034 614** (llamar a partir de las 17:30 h.).

Alquiler piso en Ibi zona Reyes Magos, amueblado, 2 dormitorios, salón, cocina. Por 260 €/mes. **Tel. 96 659 02 63 / 96 637 62 96** (no se atienden llamadas perdidas, deje su mensaje, le atenderemos).

Piso nuevo en Ibi a estrenar, en la GOZAN, C/ Rafael Alberti, en 4ª planta, recién acabado y sin utilizar. Vivienda de 1 dormitorio con tarima de roble en dormitorio y salón, gres de Porcelanosa en cocina y baño. Splits de calor y frío en dormitorio y salón, baño con mampara de cristal, gresite en ducha y mueble de baño. Muebles de cocina, campana, encimera vitrocerámica y horno eléctrico. Puerta acorazada con blindaje multipunto. Precio: 92.000 €. Vende particular. José Manuel. **Tel. 667 449 217.**

Alquiler piso seminuevo zona Giravella. Buenas condiciones. **Tel. 655 826 753.**

Particular vende en Castalla piso muy bien situado, junto a Mercadona, cerca del mercado, polideportivo, centro de salud, parada del autobús. Recién reformado, con ventanas de aluminio imitación madera con cristal Climait, instalación eléctrica nueva, 3 dormitorios, salón comedor con balcón, cocina grande con galería y despensa, cuarto de baño, trastero, todo exterior, con mucho sol y luz. Aire acondicionado con bomba de calor. Posibilidad de vender amueblado total o parcialmente. Muy interesante. Sólo pagamos 6 € al mes de comunidad. Precio: 85.000 €. Interesados: **Tel. 687 458 933** o info@espiralcoopies.com.

Se vende local para cualquier comercio de 100 m², con aseo, zona correos, buena ubicación. Interesados llamar al 625 30 37 10.

Comparto piso en Ibi, 2 habitaciones, 2 baños, calefacción. Zona Ayuntamiento. 180 €/mes. **Tel. 647 866 261.**

Se vende casa en Ibi, zona Sagrada Familia, con muchas mejoras, totalmente equipada. Como nueva. 100.000 € + resto hipoteca. **Tel. 619 111 673 - 653 924 460.**

Alquiler o vendo local comercial en Barrio San Miguel, zona recinto ferial. 35 m². Tarima, aire acondicionado, persiana automática. Como nuevo. **Tel. 646 610 883.**

Alquiler cochera grande zona Santiago Apóstol. 50 €/mes. **Tel. 615 813 717.**

Alquiler piso en Ibi (Edificio Mercadona), sólo para oficinas. **Tel. 620 625 016.**

¡Oportunidad! Casa de campo rústica, nueva construcción, 70 m² en doble planta, con luz solar, agua y 4.500 m² de terreno vallado, magníficas vistas. A 25 minutos de Alicante. **Tel. 699 849 384.**

Particular vende piso en Ibi, de 114 m², con magníficas vistas, es un 3º y último. También vendo casa de 113 m². Precio a convenir. **Tel. 630 262 583.**

Alquiler locales comerciales totalmente acondicionados en la calle Constitución de Ibi. Precio: 750 €/Tel. 655 214 893.

Se traspasa por no poder atender, negocio de informática y copistería, en situación y condiciones inmejorables. **Tel. 616 446 060.**

Vendo piso con trastero en Glorieta de España, a estrenar, con 3 dormitorios. PVP: 116.000 € + IVA. **Tel. 647 687 029.**

MOTOR

Vendo Derbi Variant siempre en cochera, en buen estado. Precio a convenir. **Tel. 676 730 083.**

Se vende pack para Seat Córdoba o Ibiza compuesto por: faros traseros etilo lexus, 4 llantas 17" con cubiertas semi nuevas incluidas, enbellecedores, retrovisor en cromo. 800 euros negociables. **Tel. 664 412 876.**

Vendo Jeep Cherokee 2.5 TD. Defensas, estriberas, antiniebla largo alcance homologados, AA. 3.000 €. **Tel. 669 875 204 - 606 111 051.**

Compro coche pequeño de 2ª mano, económico y bien conservado. **Tel. 645 908 544 / 666 902 504.**

Vendo Ford Focus 1.6 gasolina, año 99, impecable. Por 5.000 euros. **Tel. 669 782 793.**

Vendo Honda CBF 500 muy nueva, de color gris plata. **Tel. 615 813 717.**

EMPLEO

OFERTAS:

Busco profesor/a para clases particulares de Hidráulica y Neumática. **Tel. 607 289 877.**

Se necesita montador de aparatos de aire acondicionado. Con experiencia. Contrato inmediato. Sueldo excelente. **Tel. 96 555 24 74 / 619 230 601.**

Asesoría necesita administrativo. Se requiere: Experiencia en confección de nóminas, administración de personal y trabajo de oficina, informática a nivel de usuario, preferible titulación en FP, la edad no es significativa. Se ofrece inicialmente media jornada. Retribución a convenir. Interesados remitir curriculum con foto a asesoria_nominas@hotmail.es

Se necesita chico entre 22 y 28 años para cubrir puesto de ventas y atención al público. Se requiere: -Carnet de conducir, conocimientos básicos de inglés e informática, facilidad para el trato con el público. Mandar solicitudes al correo electrónico: puestodeventa@yahoo.es o al fax 96 655 16 50.

DEMANDAS:

Se ofrece chica para limpieza, cuidar personas mayores por horas o interna, fábrica, etc. **Tel. 669 388 349.**

Busco trabajo: Empleada de hogar por horas, experiencia en hostelería y faenas de fábrica. **Tel. 677 747 294.**

Se ofrece señora con experiencia y referencias para cuidar a personas mayores o trabajos de limpieza. Mañanas o noches. **Tel. 616 646 497.**

Se ofrece chico para trabajar en horno de panadería y pastelería. También en fábricas de plástico. **Tel. 618 215 968.**

Chica se ofrece para trabajar cuidando niños o personas mayores. Con experiencia y referencias. **Tel. 697 966 219.**

Se ofrece chico de buena presencia para cualquier trabajo. Horario completo. **Tel. 639 323 689.**

Señora busca trabajo para limpieza o cuidado de personas mayores. O en cualquier sector. Por horas o jornada completa. **Tel. 649 698 707.**

Se ofrece chica como camarera, para limpieza doméstica o cuidado de niños. **Tel. 609 347 997.**

Se ofrece chica para limpieza, servicio doméstico o cuidado de niños o personas mayores. **Tel. 671 105 737.**

Se ofrece chica cuidar personas mayores. Dispongo de carnet de conducir. **Tel. 680 242 511.**

Se ofrece persona para poda de olivos. **Tel. 670 971 005.**

Señora se ofrece para limpieza o cuidado de personas mayores o cualquier otra oferta laboral. **Tel. 648 860 839.**

Chica se ofrece para cualquier oferta laboral: limpie-

za, cuidado de personas mayores o niños... Mañana o tarde. **Tel. 656 396 580.**

Auxiliar de enfermería titulada se ofrece para cuidar personas mayores. Castalla. **Tel. 618 108 746.**

Se ofrece chica responsable para trabajar como interna cuidando ancianos. **Tel. 657 587 316.**

Señora se ofrece para cocina o limpieza de escaleras, oficinas, etc. Con informes. Castalla. **Tel. 618 108 746.**

Se ofrece mujer para cuidado de personas mayores y niños, limpieza por horas o local. **Tel. 676 040 479.**

Chica se ofrece para trabajar en fábricas, restaurantes, casas, limpieza, cuidado de ancianos y niños, o cualquier otra oferta. **Tel. 618 460 625.**

Chica de 21 años se ofrece para faena en fábricas, casas, cuidado de ancianos, etc. **Tel. 615 459 359.**

Señora se ofrece para trabajar en fábricas, restaurantes, casas, limpieza, cuidado de ancianos. Con conocimientos de inglés y francés. **Tel. 679 293 936.**

Se ofrece técnico superior en frío y calor. **Tel. 685 175 395.**

Se ofrece auxiliar de enfermería para el cuidado de persona mayor o enferma por las noches, por horas o fines de semana. **Tel. 610 695 073.**

Se ofrece chico para cualquier oferta laboral. Experiencia en rotomoldeo y máquinas de inyectar. **Tel. 690 376 145.**

Busco trabajo en limpieza u hostelería. **Tel. 635 168 019.**

Señora se ofrece para cuidar niños o personas mayores. También se ofrece chico para el campo o cuidado de masía, interno o externo. **Tel. 660 084 116 - 630 332 958 - 607 445 222** (Claudio o Julia).

Chica busca trabajo en limpieza, bar o cuidado de personas mayores, a cualquier hora. **Tel. 649 733 933.**

Chico busca trabajo como atador de hierro, o en fábrica. **Tel. 676 642 009.**

Busco trabajo cuidado de personas mayores o niños, ayudante de cocina, limpieza de escaleras o casas, faena para casa. **Tel. 649 691 500.**

Se ofrece chica ecuatoriana responsable para tareas de limpieza, cuidado de niños, mayores o cualquier otra oferta laboral. **Tel. 628 030 382.**

Se ofrece operario de máquinas de plástico, con 18 años de experiencia. Cursos de técnicas de inyección realizados. Práctica en puesta de moldes. Carnet de conducir. **Tel. 634 414 002.**

Chica de Ibi busca trabajo por las mañanas en oficina, atención al público o similar. Urge. **Tel. 649 746 494.**

CONTACTOS

Chico de 42 años busca chica para relación estable. **Ibi. Tel. 676 210 364.**

Señor busca mujer madura para una buena amistad, en Ibi. Tengo trabajo estable. **Tel. 659 904 247.**

Gay maduro se relacionaría con gays jóvenes. **Tel. 697 349 489.**

Hombre bisex, físico normal, fetichista morbososo amante de la lencería erótica y situaciones morbosas, busca personas afines con educación. **Tel. 653 525 731.**

Ama atractiva, dominante, busco esclavo. **608 605 756.**

Madurita adinerada, busco sexo. Gratifico. **Tel. 608 762 716.**

Ama de casa, experiencias nuevas. **Tel. 608 605 059.**

Agencia busca hombres para contacto. **Tel. 905 545 029.**

Chico simpático, agradable, discreto, físico normal. Busca chicos/as de mismas características para amistad y algo más. No mayores de 40 años. **Tel. 692 414 891.**

Chico de 30 años busca relación seria y formal con chica de hasta 35 años. Soy serio y educado. **Tel. 630 681 491.**

Empresaria: Tengo dinero. Ganas de sexo. Te pagaré por tu discreción. **Tel. 636 366 261.**

Divorciado 42 años, buena presencia, conocería chica similar, que le guste la natura, vida y amor. **Tel. 686 051 466.**

Jose Luis, 47 años y divorciado -de Onil-. Busco chica de 40 a 47 años para relación seria. **Tel. 618 367 135.**

Señora latina divorciada, busca amistad con señores viudos o divorciados que estén solos, para com-

***Todos los anuncios de compra-venta entre particulares son gratuitos excepto Sección Inmobiliaria y Motor: 10 € (20 palabras)**

Envía este cupón a: **ESCAPARATE, Av. Juan Carlos I, 63 IBI**
 Por fax al: **96 555 35 51** Por correo electrónico a: escapate@telefonica.net
WEB: www.escaparedigital.com SMS: 7667

ANUNCIOS GRATUITOS - CLASIFICADOS

Nombre

Tel.

Texto

Ya puedes mandar tus anuncios por SMS

fácil
rápido
cómodo
eficaz

envía un SMS al **5767** a cualquier hora del día

envía ESCAPARATE (espacio) y el texto de tu anuncio al 5767 indicando tu número de teléfono

Precio del sms 1.20 euros + IVA. Los anuncios se publicarán en el próximo número de ESCAPARATE

Importante: los anuncios deben enviarse desde el teléfono de referencia. En caso contrario, no serán publicados.

partir momentos agradables. **Tel. 630 329 902.**

MUJER: Separada 40 años, atractiva, sencilla, me gusta viajar, la música, deseo encontrar pareja estable. Encuentros Jader: **966 330 249 - 693 342 209.**

CHICA: Soltera de 38 años, agradable, con gran corazón, situación estable, desearía encontrar hombre en similar situación, para amistad o pareja. Encuentros Jader: **966 330 249 - 693 342 209.**

CHICO: Soltero 36 años, desea robarle el corazón a una chica romántica, con cariño, ternura y mucho amor. Encuentros Jader: **693 342 209 - 966 330 249.**

MUJERES: De 56-58-60 años, divorciadas, sin cargas familiares, extrovertidas y divertidas, buscan hombres para amistad o relación estable. Encuentros Jader: **966 330 249 - 693 342 209.**

HOMBRES: de 42-45 años, sin cargas familiares, sencillos y buen corazón, desean cononar a mujeres sin ataduras familiares que busquen pareja estable. **Tel. 693 342 209 - 966 330 249.**

CHICO: Soltero de 38 años, me gusta el cine, la música, pasear, me gusta hacer muchas cosas pero me faltas tú. Moreno, ojos azules, atractivo. Encuentros Jader: **966 330 249 - 693 342 209.**

MUJER: Sola de 52 años desearía conocer señores para amistad o relación estable. **Tel. 693 342 209.**

TAROT

Expertos, amor, dinero. **Tel. 806 414 090.** Visa 902 502 048.

VARIOS

Vendo ordenador con todo incluido+modem. Por 150 €. **Tel. 686 356 951.**

Vendo cinta de andar en buenas condiciones, con poco uso. Por 80 €. **Tel. 676 730 083.**

Si eres chica y te gusta el fútbol sala... ¿a qué estás esperando? Apúntate ya al nuevo equipo de fútbol sala femenino ibense. ¡¡Te divertirás!! **Tel. 660 295 568 - 660 118 935.**

Vendo o alquiler traje completo de primera comunión para niño. **Tel. 686 356 951.**

Particular, arreglo electrodomésticos en ratos libres y fines de semana. **Tel. 626 640 771.**

Se vende chilaba de la comparsa Marruecos, hecha a mano de tela muy bonita. Precio: 80 €. **Tel. 677 001 149.**

Se vende traje de moto de cordura, dos piezas, seminuevo. Talla XL de caballero. 120 euros. **667 287 711.**

Se vende campana extractora a estrenar, marca Teka. 90 euros. **667 28 77 11.**

Se modifica nintendo wii por software, carga todas

las backup sin perder la garantía de tu consola. **Tel. 697 355 084.**

Se busca batería para grupo heavy metal clásico de los 80. Seriedad. **Tel. 675 275 690** (Ander).

Vendo sillita para el coche y patinete para el carro de bebé. Todo muy nuevo. 120 €. Se vendería por separado. **Tel. 638 109 615.**

Vendo colchón y somier de láminas de 105 cm. en perfecto estado. Todo por 100 euros. **Tel. 659 461 290.**

Vendo marco digital con pantalla LCD 7" (18cm) - Reproductor de fotos - Formato de imagen 16:9 y 4:3 - Compatible con videos en formatos MPEG y DIVX 3 a 6 - Compatible audio MP3 - Altavoces integrados - Lector de tarjetas 3 en 1 (SD/MMC/MS) - Puerto USB - Conexión auriculares - Mando a distancia - 2 carcacas intercambiables. Precio 75 euros. **Tel. 659 461 290.**

Se venden ratones de laboratorio para alimento de serpientes o similares. Precio muy interesante. **Tel. 696 150 132.**

Vendo trajes de moros músicos y de estudiantes. **Tel. 96 556 43 82.**

Vendo precioso vestido de novia T-46, corpiño, cancan, falda, velo diadema. 300 €. Botas moto, nº 39, negras Dainesse. 100 €. **Tel. 619 351 321.**

Vendo acuario de 90 litros con muchos accesorios, completo. Buen precio. **Tel. 619 824 912.**

Clases de alemán impartidas por nativa alemana. **Tel. 636 707 588** (preguntar por Cristiane).

Vendo sillita para coche y patinete para carro de bebé por 120 €, también se vende por separado. **Tel. 638 109 615.**

Vendo mobiliario de comercio, varios tipos de estanterías (metálicas y de madera), mostradores, percheros, expositores... Precio a convenir. **Tel. 96 555 49 99.**

Se vende lavabo marca Roca de color blanco, plato grande, retirado de obra nueva. Regalo grifería. Precio: 60 euros. **Tel. 659 461 290.**

Vendo cama articulada medidas 105x190, con colchón sanitario antiácaros. **Sobrecolchón** de aire con compresor regulable. **Silla de ducha** con brazos abatibles. **Sillón regulable** con ruedas y reposapiés. **Grúa con arnés.** Material y cuidado. **Tel. 96 556 40 02.**

Se vende depósito para gasoil de 1.000 L. De fibra, prácticamente nuevo. **Tel. 659 890 759.**

Tienes un acontecimiento y no sabes dónde dejar a tus peques. Llámame. **Tel. 637 380 462.** Castalla.

Se vende bolsa y cinturón de la comparsa beduinós, nuevos. Precio 55 euros. **Tel. 606 620 083.**

Compro chimenea para caldera de gasoil. **Tel. 672 165 288.**

Se ofrece profesora de inglés, francés, matemáticas y apoyo en general para dar clases durante todo el curso. **Tel. 678 689 543.**

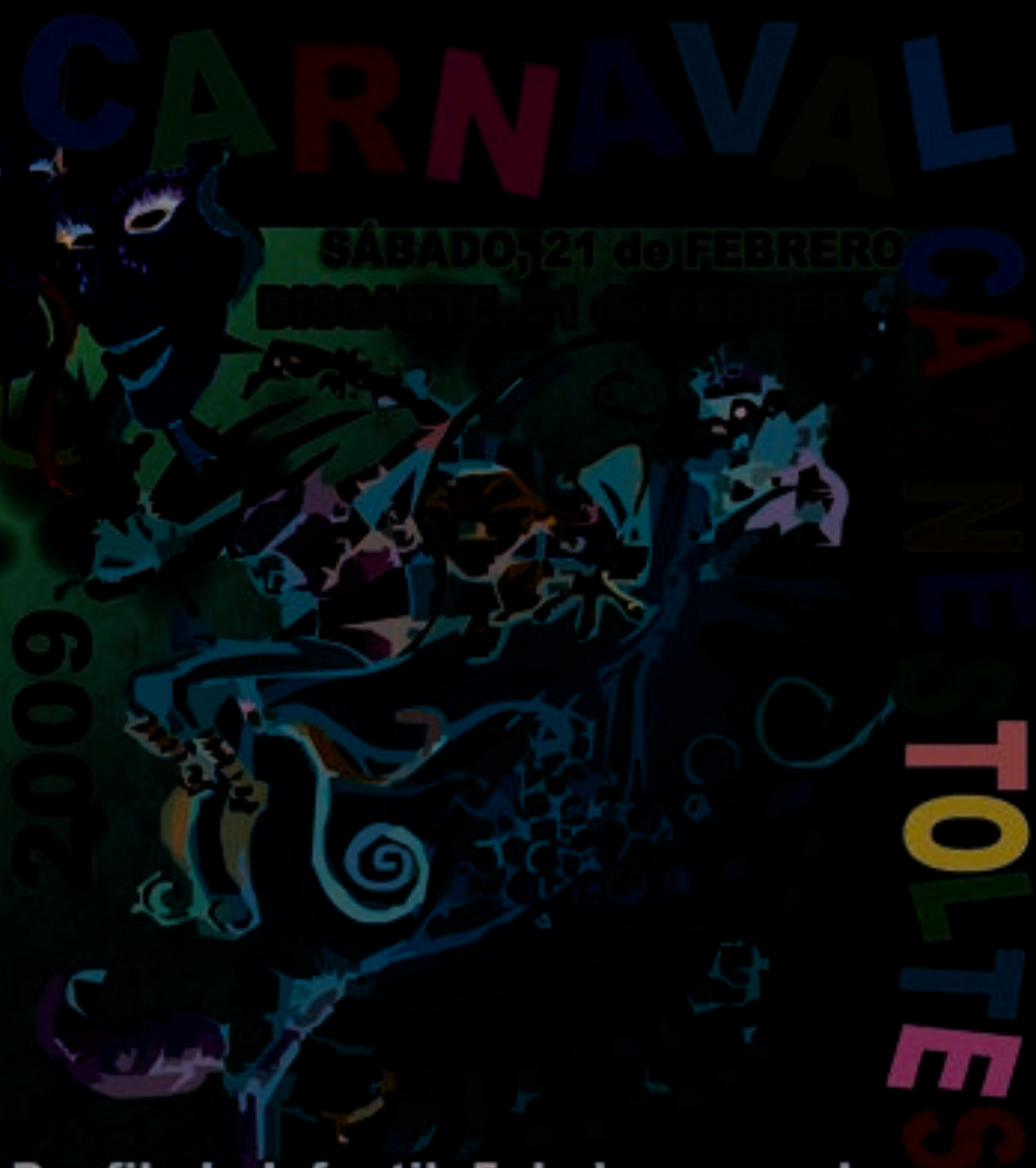

SÁBADO, 21 de FEBRERO

Desfilada Infantil: 5 de la vesprada
Desfilada Adulta: 8 de la vesprada.

1.er premi: 300 € - 2.º Premi: 200 €
3.er Premi: 120 € i a més... 4 Premis de 90 €



Sopar en Comparsa Pirates.
Venda de tiquets en Licors Bellot



Regidoria de Festes i Joventut
Regidoria de Policia i Seguresat Ciutadana