



La paciencia comienza con
lágrimas y, al fin, sonríe.
Ramón Llull

ESCAPARATE

www.escaparatdigital.com

Periódico Independiente
de la Montaña

Del 30 de octubre al 5 de noviembre
de 2020
AÑO XXVII • Tercera Época
Número 1052
1'60 €



Prensa
Comarcal
Valenciana

El Consell aplica medidas excepcionales en Ibi por el aumento de contagios

Se reducen los aforos en centros públicos, polideportivo, parques, comercios, terrazas y entierros

La Generalitat Valenciana decreta el cierre perimetral de la Comunidad durante siete días

Sanidad arroja una cifra de 45 positivos con una incidencia de 191 por cada 100.000 habitantes

■ **El Ayuntamiento de Ibi retira la acusación de malversación contra Ana Sarabia / 4**

■ **Biar invierte 30.000 euros en un skatepark / 11**

■ **Tres judocas castallenses representarán a España en el Campeonato Europeo / 17**

■ **Se dispara la demanda de pruebas PCR en las clínicas privadas en la última semana / 5**

■ **Comienzan las obras de accesibilidad en el Hogar del Jubilado en Castalla / 13**

■ **Tibi pone el nombre del exdirector Luis Gosálvez al colegio público / 10**



El IES La Creueta aísla una clase tras dar positivo por covid-19 seis alumnos / 15

Amplio operativo antidroga en Onil. La Unidad de Seguridad Ciudadana de la Guardia Civil, USECIC, desplegó un amplio operativo durante el martes 27 de octubre, en la carretera comarcal CV 815 que da acceso a Onil.

PÁGINA 15

www.tengomueble.com

TENGO MUEBLE

Av. Juan Carlos I, 35 - Ibi - Tel. 965 038 363

OFERTÓN 4x1 Hasta fin de existencias

Llévate un colchón y te **REGALAMOS** otro, + 2 almohadas

ASEGURAMIENTO TÉCNICO DE CALIDAD, S.L.

Circuitv

ITV Móvil
turismos y motocicletas

IBI (aparcamiento Parque Les Hortes)
del 29 de octubre al 6 de noviembre

CASTALLA (junto campo de fútbol)
del 9 al 13 de noviembre

962 862 233
www.circuitv.com

CITA PREVIA

Fabián López
CLÍNICA DENTAL

calidad + confianza

www.clinicadentalfabianlopez.com
Avda. Juan Carlos I, 39 • Tel. 966 551 141

El dato

La Covid-19 deja los estadios de fútbol sin público y reduce la ventaja del equipo local

Un investigador de la UA analiza los partidos de las grandes ligas jugados a puerta cerrada y asegura que la ventaja del equipo local se ha reducido a la mitad

La Covid-19 ha tenido consecuencias en todos los ámbitos y sectores a nivel mundial. Pero, ¿cómo ha afectado la pandemia a los partidos de fútbol jugados a puerta cerrada? El investigador del Departamento de Fundamentos de Análisis Económico de la Universidad de Alicante, Carlos Cueva, ha llevado a cabo un estudio para evaluar el efecto de estadios vacíos en el fútbol durante la pandemia. En concreto, el experto economista de la UA ha profundizado en el impacto en la ventaja del equipo local, tanto en resultados como en decisiones arbitrales.

Probando la presión social en el fútbol profesional durante la COVID-19, los datos apuntan que la ventaja del equipo local se reduce a la mitad. “Antes del cierre de estadios al público, el equipo local ganaba un 45% de los partidos frente a un 29% del equipo visitante, una diferencia de 16 puntos porcentuales. Tras el cierre de estadios, pasa a ser un 41% de victorias locales y un 33% de visitantes, una diferencia de 8 puntos porcentuales”, explica Cueva.

Otro de los resultados significativos que arroja esta investigación es la diferencia entre el

número de tarjetas que recibe el equipo local y el visitante: amarillas, rojas, faltas. En este sentido, en lo que se refiere a las decisiones arbitrales, el estudio muestra que la ventaja del equipo local -que era significativa con público- desaparece completamente. “Con público, al equipo visitante le pitan un 3% más de faltas y le sacan un 17% más tarjetas amarillas y un 33% más tarjetas rojas que al local. Tras el cierre de estadios, estas diferencias, que eran estadísticamente muy significativas desaparecen”, añade el investigador de la Universidad de Alicante.



NOVIEMBRE

L	M	X	J	V	S	D
						1
2	3	4	5	6	7	8
9	10	11	12	13	14	15
16	17	18	19	20	21	22
23	24	25	26	27	28	29
30						



Meng. 8



Nueva 15



Crec. 22



Llena 30

PRÓXIMO ESCAPARATE

PASÓ EN

3 de agosto de 1784

Real orden de construcción de cementerios extramuros

“Con ocasión de la epidemia experimentada en la Villa de Pasage, Provincia de Guipúzcoa, el año de 1781, causada por el hedor intolerable que se sentía en la Iglesia Parroquial de la multitud de cadáveres enterrados en ella, Carlos III, dictaba en 1787 la Real Cédula por la que prohibía las inhumaciones en las iglesias salvo para los prelados, patronos y religiosos que estipulaba el Ritual Romano y la Novísima Recopilación”.

Archivo Municipal de Ibi

Así lo veo yo

Trampa para pájaros

J. J. Fernández Cano, escritor

Contra viento y marea, aunque adoptando las medidas pertinentes de seguridad, el Centro Cultural Salvador Miró de Ibi ha tenido el buen acierto de evitar que este año quedáramos huérfanos los adictos a esta rama de la interpretación en vivo: el teatro.

Hace unos días, tuvimos la dicha de matar el gusanillo con la obra *Trampa para pájaros*, del grupo Ayusteatro, dirigida por Tere Cerdá e interpretada por Chema Escribano, Pascuala Marchán y Felipe Navarro. Una obra sería, profunda, que nos pone ante los ojos un espejo en el que se reflejan con nitidez la frustración y el desengaño que la sociedad – o tal vez nosotros mismos por formar parte de dicha sociedad– vamos desarrollando en nuestra alma, nuestro espíritu, o lo que sea que guía nuestro ser, acabando por sumirnos en la más negra desesperanza, cuando no en la tragedia.

El grupo Ayusteatro aprovechó este sustancioso guión, sacándole el máximo jugo con su excelente interpretación, algo que no nos sorprendió a quienes conocemos ya de antiguo la maestría y dedicación que brillan en todas las actuaciones de este grupo.

Yo quisiera ser experto en la materia para hacer una evaluación objetiva de *Trampa para pájaros*, pero algo me lo impide: mis conocimientos solo alcanzan a definir lo que me gusta y lo que no. Por lo que me limitaré a confirmar que la asistencia y disfrute de esta obra teatral supuso para mí una velada muy

agradable, una bocanada de aire fresco que desintoxicó mis pulmones, al menos por un rato, de la penosa situación que venimos padeciendo compuesta por restricciones, freno a nuestras libertades básicas y, sobre todo, por el tremendo desconcierto en que nos vienen sumiendo nuestros políticos con este bombardeo de informaciones contradictorias, en las que lo único que nos queda meridianamente claro es que esta desquiciada actitud nos induce a pensar que, más que en poner freno a esta calamidad sanitaria con sus inevitables consecuencias socioeconómicas, están perdiendo un tiempo precioso enzarzados en sus luchas partidistas, en las que unos acusan y otros tratan de defenderse como gatos panza arriba.

La sociedad, en el mundo en general y en nuestro país en particular, clama por que nuestros políticos, todos ellos, se ocupen en hacer cumplir los consejos de las autoridades sanitarias.

Como ese camino se presenta largo y farragoso, a la ciudadanía no nos queda más recurso que hacerlo más llevadero asistiendo a actos culturales que nos liberen, al menos en parte, de este estado de continua preocupación.



En clave de humor



Cartas de los lectores

Los escritos dirigidos a esta sección deben tener un máximo de 350 palabras. En caso contrario, ESCAPARATE se reserva el derecho a publicarlos, resumirlos o extraerlos. Los escritos aparecerán publicados con la firma del autor, nunca con seudónimo, quien debe hacer constar su nombre y apellidos, domicilio, teléfono y D.N.I. Los escritos pueden enviarse por correo electrónico a: escapate@escapatedigital.com

El sopapo

España es un líder mundial en la demanda de sexo pagado. En lo que comúnmente denominamos prostitución. Se calcula que el hecho de “ir de putas” lo ha practicado el 39% de la población masculina de este país. Grandiosa cifra. Pero, paradójicamente, en las conversaciones cotidianas de la gente, es un tema tabú. Es cierto que hay una discusión a nivel de redes sociales sobre si legalización o abolición, sobre todo en los círculos feministas. Pero, a nivel de calle, el silencio es ensordecedor.

Y ha tenido que venir una directora novel a ponernos los puntos sobre las íes en este tema. La propuesta de Mariana Segura y su obra colectiva

Maldita demanda pone en la picota toda la ceguera y el mirar hacia el otro lado de la sociedad española sobre el uso descarnado del cuerpo de la mujer y su tráfico como objeto sexual. Y lo hace desde un punto de vista que no te permite esquivarlo: el de las víctimas. Segura sigue la estela de Angélica Lidell y su ‘teatro de la no-concesión’. No te deja lugar al escape. Ni siquiera a la interrogación. O te defines o te quedas jodido. Cuando te sientas en la butaca y empieza la representación te das cuenta de que has caído en la trampa y que ya no te puedes escapar. “Paren el tren que me bajo”, piensas rápidamente. Pero no, ya estas atrapado. Tu asiento ha quedado reducido a

50 cms., te oprime y no tienes escapatatoria posible. Estás pegado a él y dos esposas amarran tus brazos. Y entonces viene y te suelta el sopapo. Así, sin avisar. ¡Zas!, en toda la jeta “¡Pero si yo venía al teatro a disfrutar un rato...!”. Olvidalo, el teatro no está para monólogos y chistes fáciles sino para recordarte que ahí fuera la vida es cruel, dura, descarnada y que tú estás o puedes estar contribuyendo, por acción u omisión, a convertir este mundo en algo demasiado miserable. Desde que comienza hasta que termina la sesión es un tortuoso interrogatorio al espectador. El teatro de Segura no deja espacio para la convención. Y lo consigue. Y lo consigue con un esfuerzo colectivo en el que las individualidades no cuentan. O mejor dicho, en el que las individualidades renuncian en favor del contenido. Por eso, los errores propios de una primera empresa, quedan minimizados, desbordados por la potencia del mensaje. Y lo hace con una solvencia impropia de una recién iniciada. Tras un aspecto frágil, Segura muestra personalidad

Editorial

Falta de eficacia y ejemplaridad

Metidos hasta las cejas con la segunda ola de la pandemia, aquella que en julio muchos expertos ya vaticinaban, y que apuntaba a que el virus nos iba a volver a coger la delantera este otoño. Una vez más, iniciamos una nueva etapa con la aprobación de otro estado de alarma que durará, al menos, hasta mayo. Una situación que implica una cobertura jurídica para todas las comunidades autónomas para limitar movimientos a los ciudadanos o para acometer medidas restrictivas con el fin de parar la curva de contagios. Nos guste más o menos, en estos momentos no quedan muchas soluciones para contener el avance del virus porque las estadísticas no engañan. Los hospitales en muchos territorios del país empiezan a estar saturados de pacientes covid, las UCI's también, y esto significa, además, que otras patologías que necesitan ingresos hospitalarios menos urgentes, pero sí necesarios, son directamente aplazadas y pasan a engrosar las listas de espera. Y a esta situación hay que añadir el nivel de stress que vuelven a sufrir muchos sanitarios, repitiéndose la tónica de las primeras semanas del confinamiento. Por lo tanto, esta nueva cobertura legal servirá para que, más pronto que tarde, se acometan las medidas oportunas que puedan enderezar el temible cifra de contagios y la economía no se resienta más de lo que está.

La pregunta es obligada ¿cómo es posible que sigamos contagiándonos? Alguien podría responder que los jóvenes son los culpables, el ocio nocturno y alguna mamarrachada más, pero lo cierto es que, exceptuando una minoría de desaprensivos y algunos embebedos negacionistas, prácticamente la totalidad de la ciudadanía está cumpliendo con las normas, al menos, las que obligan y aconsejan las autoridades sanitarias. ¿Es posible que nos estemos equivocando de estrategia? Probablemente sí. Algunos científicos aseveran que no se puede convivir con el virus, hay que ir a por él.

Por lo tanto, si no se encuentra solución urgente, se aconseja al ministro de Sanidad viaje a China y pregunte cuál ha sido la fórmula que ha permitido al gigante asiático vencer al covid. Menos cócteles de aniversario y más ejemplaridad, señor Illa.

La Foto



Autos clásicos, autos rotos

Pobre conductor aquel que se queda tirado en medio de una vía pública sin poder mover su vehículo. Así captamos esta simpática imagen en la que un conductor y, probablemente su acompañante, tuvieron que hacer de grúa improvisada para sacar su automóvil de la avenida de Juan Carlos I de Ibi. La paciencia y la comprensión de los conductores que circulaban por la vía se conjugaba con una estampa que bien podría ilustrar cualquier película de Paco Martínez Soria.



y oficio y nos aventura mayores glorias en un futuro cercano. Pero, ya están avisados. Traiganse el chaleco antibalas.

Carlos Negro

Cierre forzado

Las aguas pandémicas en nuestro país, discurren encrespadas, y será que voy poco por los bares, lo cierto es que todavía me sorprende cuando pido un café y me dicen que no puedo tomármelo de pie, en barra. La verdad, creo yo, es que los dueños o propietarios de este tipo de establecimientos, aún que están hasta el gorro de tanto cierre, Estado de Alarma y confinamientos, son personas en su mayoría comprensivas con todo lo que nos pasa, lo que no deja de ser que estén hartos, cabreados, queriendo abrir sus negocios ante todo, les va su sustento económico en ello, lo malo es que, para otra parte impor-

tante de la sociedad, aún entendiendo el justo cabreo del empresariado del pequeño negocio, entiende a las diversas administraciones que velan por la salud de todos, incluidos ellos mismos, menos todos los desvaríos y desatinos expresados cada día por la presidenta madrileña Isabel Díaz Ayuso. Hacía mucho que no veía tanta incompetencia y deslealtad juntas.

No sé si quiere contentar a todos o es que, contagiada por truenos remotos, nuestra su perfil más bajo, dice lo que dice y, luego nos deja a los demás con ojos alucinados. Con ella como presidenta, te ha entrado el letargo de la siesta y, al despertar,

En mi molesta opinión



¿Nos servirá de lección, el coronavirus?

José Luis Fernández Rodrigo, periodista

Cada vez queda más claro que nadie sabe cómo frenar o al menos encajar el golpe de la pandemia del coronavirus. Todos esos países que se nos han puesto como ejemplo de buena gestión tienen las cifras igualmente disparadas y se diría que el maldito bicho está esperando cualquier descuido o relajación para propagarse.

¿Qué nos queda? ¿Resignarnos a que la mayoría nos vamos a contagiar sin remedio y no hacer nada? Casi me atrevería a asegurar que los gobiernos que tienen la fortuna de informar de menos casos es, sencillamente, porque no informan. A escala de España, ya vemos que la mejor manera de que baje el número de casos consiste en hacer menos pruebas PCR y tests de antígenos y, así, no detectar a los afectados. Ojos que no ven...

La primera lección que deberíamos aprender es que la investigación científica debe desarrollarse con más precauciones, porque experimentar con virus hasta crear un fruto de mutaciones capaz de sobrevivir en todo el planeta, en tal variedad de condiciones climatológicas, físicas, etcétera, se ha demostrado que es poco prudente. ¿Por qué no se averigua y se arroja luz sobre el origen de este coronavirus? ¿Quiénes fueron los responsables y por qué se escapó el peligro desde un laboratorio? No solo para castigar a los culpables, también para adoptar medidas de seguridad que impidan que esto se repita en el futuro.

También debería servirnos la experiencia para no meter más tijera en la Sanidad pública, siempre mejorable como todo servicio, pero sin cuestionarla para destinar fondos a la privada, que debe apoyarse también, aunque no para sustituir a la primera.

Y ojalá nos escarmiente la pandemia para no seguir difundiendo bulos y alimentando el negacionismo como postura. Por más que le demos vuelta, a nadie beneficia una enfermedad letal que se irradia de esta manera tan aleatoria e imprevisible, tan tristemente democrática. No nos están engañando. Basta ya de medicamentos milagrosos, de teorías conspiranoicas sobre que lo que quieren es quitarnos la libertad. Llevar mascarilla a todas horas, no poder salir de noche... Todo eso no es más que el intento desesperado -y bienintencionado- de que no enfermemos todos a la vez y falten camas de hospital para tanta gente. ¿Eficaz al 100%? Y quién lo sabe. ¿Tanto nos cuesta? A los hosteleros y profesionales del turismo, en general, está claro que les toca la peor parte, pero la Administración debe echarles un capote económico para que aguanten el tirón. Los bonos de hasta 600 euros que ofrece la Generalitat Valenciana para irse de vacaciones parecen ayudar y, de hecho, se han agotado rápidamente. Eso sí, habría que consumirlos más adelante, cuando llegue por fin la vacuna. No hay otra que tomarse la pandemia como un paréntesis en la actividad económica normal y que dure lo menos posible. Sin prisas.

descubres que, cuando dijo digo, en realidad dijo Diego. Pero, aunque quién parece que siempre está enojada, en realidad a quienes se nos quedan las cejas enmarañadas y la cara de bobos, es a nosotros. Y va y cree que atempera el clima del Estado de Alarma diciendo que en Madrid se confinará por días, un cierre a la carta. Ojalá pase pronto la amenaza que nos constriñe, y que el tenue viento se lleve rápido esta pasajera nube de aspecto desfallecido e incapaz. Las bromas son para momentos determinados, y este momento no requiere bromejar con temas serios.

Moisés Aparici Pastor

regala Vida
DONA SAGRES

IBI.- Viernes 30 de octubre. Centro Social Carme Garrigós, de 17 a 20:30 h.

TIBI.- Lunes 2 de noviembre. Hall del Ayuntamiento, de 17 a 20:30 h.

ONIL.- Jueves 12 de noviembre. Ayuntamiento, de 17 a 20:30 h.

Comarca

Ibi / Tibi / Biar
Onil / Castalla

Comencen les obres d'accessibilitat a la Llar del Jubilat municipal de Castalla per un montant de 61.611 euros

El Ayuntamiento de Onil ha organizado un dispositivo especial para la festividad de Todos los Santos

La vista se celebró los días 19, 20 y 22 en la Audiencia Provincial

El Ayuntamiento de Ibi retira la acusación de malversación de fondos públicos contra Ana Sarabia días antes de celebrarse el juicio

La exedil espera ahora la sentencia, únicamente por un delito de prevaricación, después de doce años de proceso

Pilar Luz. IBI

El juicio contra Ana Sarabia por su gestión al frente del Polideportivo municipal durante los años 2005 y 2006 ha quedado visto para sentencia.

La exedil popular se enfrenta únicamente a un delito de prevaricación administrativa, después de que el Ayuntamiento retirase al inicio de la celebración del juicio la acusación de malversación de fondos públicos, como ya había hecho muchos meses antes el Ministerio Fiscal.

Sarabia fue acusada por haber organizado viajes y cursos sin regular y haber generado una caja b con 20.000 euros

También el delito de negociaciones y actividades prohibidas a funcionarios públicos fue retirado por las acusaciones durante el

proceso, lo que deja a Sarabia frente a un único delito por prevaricación, que podría inhabilitarla para ocupar un cargo público, en el caso de una sentencia condenatoria.

Para el abogado de la defensa, Enrique Botella, “todo ha sido una auténtica caza de brujas con finalidad política, como ha demostrado este proceso, lleno de bandazos e intentado sacar algo de donde no había, porque ha quedado claro que nadie se ha quedado con dinero”.

Como se recordará, Ana Sarabia está acusada de haber organizado entre los años 2005 y 2006 viajes, cursos y actividades relacionadas con el área de Deportes, de la que era responsable, sin estar regulados por ninguna ordenanza y en los que reservaba plazas para familiares y amigos que no llegaron a pagar y a los que contrataba como monitores. Por su parte, las acusaciones particulares que ejercían los letrados José Sánchez Alarcos y José Luis Sánchez Calvo por el Ayuntamiento y el grupo socialista de Ibi, respectivamente, le pedían cinco años y medio de cárcel por un

delito de malversación al considerar que las irregularidades causaron un quebranto de 20.000 euros a las arcas públicas municipales.

El PSOE fue retirado del procedimiento el pasado año, a petición de la defensa, al entender su falta de legitimación para ejercer la acusación particular.

En aquel momento, explica el letrado Enrique Botella, el Ayuntamiento de Ibi “tuvo una ocasión magnífica para retirarse también, pero inexplicablemente no lo hizo”.

El letrado de la defensa califica el proceso de ‘político’ y asegura que se ha demostrado que ‘nadie se ha quedado con dinero’

El juicio, celebrado los días 19, 20 y 22 de octubre en la Audiencia Provincial, ha contado con las declaraciones de ocho testigos, entre ellos, la exalcaldesa, Mayte Parra, exedil Miguel Ángel Agüera, el interventor municipal y el exgerente del Polideportivo, Antonio López, además de trabajadores y la también exedil Felicidad Peñalver, como acusación particular.

Botella asegura que en el juicio “quedó claro que no era necesario realizar ningún trámite administrativo para organizar viajes y contratar monitores; eran actividades privadas que contaban con subvenciones



Ana Sarabia

públicas” y destaca especialmente la declaración del interventor municipal porque “demostró que era falso que habían desaparecido 20.000 euros, ya que se regularizó el gasto en el ejercicio siguiente con una expediente extrajudicial de crédito”.

Es por ello que el letrado de la defensa remarca el carácter

“político” de esta causa y opina que tendría “que haberse elegido la vía contencioso-administrativa y no la penal”, circunstancia que hubiese acelerado, posiblemente, su resolución.

La causa contra Ana Sarabia se inició en 2009 y podría cerrarse definitivamente a mediados de noviembre.

GASTROBAR

erre que erre

ENTRANTES

- NUESTRA PERICANA... 8€
- COCA DE AGEITE CON MOJAMA DE ATÚN ROJO EN MEDIA CURACIÓN Y TOMATE... 7€(unid.)
- SELECCIÓN DE 6 QUESOS... 14€
- BIKINIS DE QUESO CON TRUFA NEGRA Y RÚCULA... 8€(3 unid.)
- TARTAR DE SALMÓN CON CACAO Y NARANJA... 12€
- ATÚN ROJO EN ESCABECHE LIGERO DE CÍTRICOS... 15€
- CALAMARET EN SALSA... 12€
- ALCACHOFAS SALTEADAS EN TEXTURAS... 10€
- PULPO AL HORNO CON GERVEZA... 12€
- CRUJIENTE DE MANITAS DE CERDO CON PATATA TRUFADA... 10€(2 unid.)
- ABISINIOS CON SALSA TÁRTARA ROSA... 2€(unid.)
- PIMIENTOS DEL PIQUILLO RELLENOS DE BACALAO... 8€(4 unid.)
- MIGAS DE PAN, HUEVO Y FOIE... 14€

STREET FOOD

- SANDWICH DE PASTRAMI NY (ternera ahumada con salsa rusa)... 10€
- BAO DE PRESA ADOBADA CON MISO... 5,50€
- BURGUER TERNERA WAYU... 9,50€
- TACO PASTOR DE COSTILLA Y PICO DE GALLO... 5€

PESCADOS Y CARNES

- BACALAO GRATINADO CON ALLIOLI DE TRUFA NEGRA, TOMATE Y RÚCULA... 13€
- PALETILLA DE CORDERO LECHAL CON COUS-COUS Y JUGO DE ROMERO... 15€
- PRESA DE CERDO IBÉRICO JOSELITO CON MIGAS DE PASTOR... 15€
- COCHINILLO CONFITADO A BAJA TEMPERATURA CON ENSALDA DE ZANAHORIA ENCURTIDA... 15€
- GAZPACHOS DE LA FOIA... 10€

POSTRES

- MILHOJAS RELLENAS DE CREMA Y CHOCOLATE CALIENTE... 4€
- TORRIJA CARAMELIZADA CON NORCHATA DE ALMENDRA... 4€
- COULANT DE CHOCOLATE CON SALSA DE AZAFRÁN... 4€
- TARTA DE QUESO CON FRUTOS ROJOS... 4€

PARA LLEVAR

TEL. 966 336 046 - WhatsApp 635 457 239

DARDO

moda home

Dos de Mayo, 3 IBI
96 655 28 73

TINTORERÍA DOMINGO

LIMPIEZA EN SECO LAVANDERÍA

SERVICIO A DOMICILIO
ESPECIALISTA EN LIMPIEZA DE PIEL Y ALFOMBRAS

C/ Murillo, 19 - IBI - Tel. 96 655 05 41

El Consell aplica medidas excepcionales en Ibi por la alta incidencia de contagios del virus

Se reducen los aforos en centros públicos, polideportivo, comercios, terrazas y parques para frenar el avance

Pilar Luz. IBI

Ibi es uno de los municipios de la Comunidad Valenciana al que la Generalitat ha impuesto medidas excepcionales debido a su elevada incidencia de contagios por virus en las últimas semanas.

Las medidas entran en vigor el viernes 30 de noviembre, a mediodía, y se mantendrán durante catorce días.

Entre ellas, se reduce al 50 por ciento la afluencia en comercios, mercadillos, terrazas y en bibliotecas y centros culturales. El aforo de celebraciones se reduce al 30 por ciento y también el de parques y velatorios y entierros.

Las actividades deportivas no profesionales también se verán afectadas, ya que se reduce a un tercio el aforo del polideportivo.

Ante esta situación, el alcalde declara que en Ibi “se llevan tomando medidas muy restrictivas desde hace siete meses” y advierte que donde se producen los casos son en las reuniones sociales. Señala que desde el Ayuntamiento y la hostelería se

están cumpliendo todas las normas y esta nueva situación “nos debe hacer tomar conciencia y reaccionar en consecuencia para frenar los contagios”.

Repunte de contagios

La localidad de Ibi ha registrado en solo tres días un repunte importante en el número de contagios por covid al contabilizarse 29 positivos más, tal y como recoge el registro de datos de la conselleria de Sanidad, actualizados a fecha del martes 27 de octubre. Esto supone una incidencia se eleva ya a 136 casos por 100.000 habitantes.

El número de casos positivos diagnosticados en los últimos 14 días es de 45 y la cifra total de contagiados desde que comenzó la pandemia se eleva a 242 personas.

Además, de los últimos contagios, 13 casos provienen de tres brotes diferentes: dos de origen social con 10 infectados y un brote de origen laboral, con tres contagios.

Esta situación ha vuelto a disparar las alarmas, tanto en el departamento de Salud Pública



El horario de apertura de parques y jardines será de 8 a 22 horas

de Alcoy como en el Ayuntamiento, cuyo primer edil emitía hace unos días un comunicado apelando a la responsabilidad individual y al cumplimiento de las normas. “Decir que de nosotros depende la vida de otras personas parece que está siendo insuficiente para cumplir con unas medidas sanitarias impres-

cindibles para evitar la propagación del virus, algo que puede colapsar la sanidad, la economía y el bienestar social”, advertía Rafael Serralta,

Aumentan las hospitalizaciones

El hospital de Alcoy ha tenido que habilitar una segunda planta para pacientes ingresados por

covid, tal y como ha informado el departamento de Salud Pública de Alcoy. Los ingresos por covid siguen aumentando y actualmente constituyen el 25% de los hospitalizados por patología médica en el hospital. En total, los casos covid suponen el 14% de las personas hospitalizadas y toda parece indicar que la progresión de esta segunda de ola puede ir en aumento, aunque depende de “la responsabilidad de todos nosotros”, según indican desde Sanidad.

Actualmente, el departamento de Alcoy cuenta con 1.209 casos acumulados, 267 detectados en la última quincena. Lo que no ha variado es la cifra de fallecidos, que se sitúa en 122.

Toque de queda

Entre las medidas adoptadas por el toque de queda en la Comunidad Valenciana, que entró en vigor el 24 de octubre, está el cierre nocturno de parques y jardines. Ahora, el horario de apertura será de 8 a 22 horas. Fuera de dicho horario, está prohibido permanecer en estas zonas.

Se dispara la demanda de pruebas PCR en las clínicas privadas

En solo una semana se han multiplicado por diez las pruebas de detección del covid

Pilar Luz. IBI

La última oleada de contagios en la localidad ha provocado también un aumento considerable de las peticiones de pruebas PCR en las clínicas privadas.

En solo siete días, explican desde el centro médico Matoses, la demanda, que oscilaba entre 70 y 80 pruebas semanales, “se ha multiplicado por diez”.

Los contactos sociales y también deportivos están siendo los principales focos de casos positivos y ello está derivando en muchas peticiones de contactos

estrechos que quieren realizarse las pruebas para descartar el virus. Si hace una semana el porcentaje de casos positivos que se detectaban en la clínica Matoses era del 4 por ciento, ahora esta cifra también ha experimentado un aumento muy significativo, ya que “en solo un día hubo nueve casos positivos”, explican desde la clínica.

Lo que no ha cambiado, de momento, es la menor virulencia de la enfermedad respecto a los primeros meses de la pandemia y la mayoría de las personas presentan síntomas muy leves o

bien son asintomáticos.

Test rápido de antígenos

Los test de antígenos, recién llegados al mercado, son ahora las pruebas más demandadas, explican desde Matoses, principalmente por su asequible precio. Es una prueba muy rápida y fiable porque “se realiza a través de una muestra nasal o de saliva, detecta el virus en cuestión de 15 minutos y su fiabilidad alcanza el 94%”, pero puede arrojar un alto porcentaje de falsos negativos.

Por eso, el PCR junto a un

test serológico sigue siendo la prueba más segura, con una fiabilidad del 98,7%. Este pack detecta por un lado el virus en las primeras fases de la infección respiratoria y el análisis de sangre permite detectar los anticuerpos producidos tras el contacto con el virus.

Todos los casos positivos que se detectan en el centro médico Matoses se remiten a Salud Pública. La clínica realiza, además, la primera encuesta con el enfermo para determinar los contactos y poder llevar a cabo el rastreo.

El Centro de Día cierra durante catorce días

Por recomendación del departamento de epidemiología del área de Salud de Alcoy, el Centro de Día ha cerrado las instalaciones durante catorce días, según explican sus responsables.

Aunque no ha habido ningún contagio desde que comenzó la pandemia, la recomendación va encaminada a proteger en la medida de lo posible a las personas mayores, dado el avance de casos positivos en esta segunda ola.

Al centro acudían últimamente unos 16 usuarios, en dos turnos, y se cumple con todas las medidas de higiene y distanciamiento.

MATOSSES
CENTRO MÉDICO

CITAS: 965 551 094
966 553 220

Av. Juan Carlos I, 22, Ibi

PRUEBAS COVID-19

- Pack PCR+SEROLOGÍA.....**115€**
- SEROLOGÍA.....**55€**
- TEST RÁPIDO DE ANTÍGENOS.....**45€**



Para la adquisición de bicis eléctricas y patinetes cuyo precio no exceda los 1.400 euros la ayuda será de 250€

Ayudas del Consell para la compra de bicicletas, bicicletas eléctricas y patinetes eléctricos

Van de 75 a 250 euros y se pueden solicitar hasta el 10 de noviembre

Pilar Luz. IBI

La Generalitat Valenciana habilitó en junio un paquete de ayudas en materia de movilidad sostenible para este ejercicio, destinadas a la compra de bicicletas, patinetes y bicicletas eléctricas.

Son ayudas para bicicletas urbanas o de cicloturismo, nunca de alta gama, ni tampoco para bicis de mountainbike o de carretera, solo para las bicicletas urbanas y oscilan entre los 75 euros por la adquisición de bicicletas y patinetes y un total de 250 euros por las bicis eléctricas, siempre que su precio no supere los 1.400 euros.

En Ibi, los establecimientos del sector están adheridos a esta campaña, pero la demanda de este tipo de vehículos es escasa, a diferencia de otros municipios.

Así lo explica José Guijarro, de Guijarro Tot Esport, quien apoya esta iniciativa “porque nos gusta que cada vez haya más gente que use la bicicleta y

apueste por la movilidad sostenible”. Sin embargo, la realidad es que en Ibi “hay muy pocas bicicletas urbanas”, a pesar de la gran afición que existe por el deporte del ciclismo. “A la gente que le gusta moverse en bicicleta -señala- usa la de carrera o montaña para desplazarse por el casco urbano”.

Pese a ello, es un buen momento para invertir en este modo de transporte y hay de tiempo hasta el 10 de noviembre para solicitar las ayudas.

Las personas interesadas deben cumplir con el requisito único de ser residentes en la Comunitat Valenciana y la persona solicitante debe rellenar en la tienda donde vaya a comprarla la documentación necesaria, ya que son los establecimientos quienes tramitan las solicitudes.

Listado de ayudas

Hay ayudas de 75 euros destinadas a la compra de bicis convencionales cuyo precio no sobrepase los 500 euros.

Otras ayudas de 75 euros para monopatinetes cuyo precio no sobrepase los 450 euros.

El importe de 250 euros irá destinado a la adquisición de bicis eléctricas y patinetes cuyo precio no exceda los 1.400 euros. Si se desea convertir la bici convencional en una e-bike, se pueden solicitar ayudas hasta 200 euros y se concede hasta 150 euros por la compra de bicicletas con elementos de carga para el transporte infantil, siempre y cuando el precio de la bici familiar no exceda los 700 euros.

Más de 2.600 solicitudes

La Generalitat ya ha recibido más de 2.600 solicitudes y las ayudas concedidas suman un importe superior a los 200.000 euros. La cantidad global máxima destinada a esta convocatoria es de 500.000 euros, pero si dentro del plazo se agotara esa partida, se podrían habilitar más fondos para atender a las solicitudes que cumplan los requisitos.



Los trabajos se están realizando esta semana

Obras de renovación de adoquines en la salida del parking del Mercado

Escaparate. IBI

El área de Urbanismo ha renovado los adoquines en la salida del parking del mercado central, situado en la calle Dr. Waksman.

La sustitución se ha realizado

al haberse producido una erosión importante de la superficie a causa de diversos factores.

Los usuarios solo tienen que seguir las indicaciones marcadas para la entrada y salida de vehículos durante la duración de las obras.

El PSOE pide la compra de trituradoras *in situ* para restos de poda

También domésticas para prestar a particulares

P.L. IBI

El grupo municipal ha presentado una propuesta para la adquisición de trituradoras *in situ* para restos de poda y desbroce

Según exponen, a causa del cambio climático, las alertas por riesgo de incendio son cada vez más frecuentes y extensas en el tiempo. Esta circunstancia dificulta la eliminación de restos de poda y desbroce mediante el método tradicional de la quema y para superar esta dificultad, piden que se busque una alternativa para adaptarse a la nueva situación.

El PSOE considera que “el triturado de estos restos agrícolas

es una solución interesante ya que los restos son convertidos en abono orgánico, se elimina el riesgo de incendios y se evitan los humos nocivos para las personas y el medio ambiente”.

Por todo ello, proponen: la adquisición por parte del Ayuntamiento de trituradoras *in situ* para las podas agrícolas llevadas a cabo por los servicios municipales. También, la compra de trituradoras domésticas para poner a disposición de los particulares y la recogida a domicilio de los restos, tanto de podas como de mantenimiento de jardines, para todas aquellas parcelas urbanas con jardín, urbanizaciones y polígono industrial.

Guijarro

TOT ESPORT

venta y reparación multimarca

C/ Tomás Picó, 8 - Ibi

966 199 099

guijarrototesport.es



El Ayuntamiento felicita a los escolares por su “ejemplar comportamiento” frente al covid

El alcalde les va a entregar un diploma de reconocimiento

P.L. IBI

Los equipos directivos de los centros educativos expresaron en el último Consejo Escolar su gran satisfacción por el comportamiento ejemplar que los niños y niñas están teniendo en el colegio ante las normas establecidas por el covid.

Por otro lado, la situación en los centros es de relativa calma, ya que apenas se han producido situaciones de excesiva importancia en los centros. Aún así, puntualmente se producen contagios, como el de tres profesoras del colegio San Juan y San Pablo, que no ha requerido el confinamiento de ninguna aula. Las

docentes han superado la enfermedad y la semana que viene se incorporarán al trabajo.

Asimismo, en próximos días el alcalde, en nombre de la localidad, hará entrega a todos los alumnos de un diploma de reconocimiento y agradecimiento por su buen comportamiento y colaboración ante esta situación.

Sanidad Ambiental pide que se reduzca el uso de recipientes con agua en el cementerio para evitar el mosquito tigre

P.L. IBI

Debido a la elevada presencia de ejemplares de mosquito tigre en los cementerios, la empresa de control de plagas CTL Sanidad Ambiental y el Ayuntamiento han lanzado una campaña, con motivo de la festividad de Todos los Santos, para que se reduzca el uso de recipientes con agua en el camposanto.

A través de carteles, se informará durante todos estos días a los usuarios del cementerio de la conveniencia de minimizar en lo posible el depósito de recipientes con agua y de echar arena, tierra o vaciar de agua aquellos platos, vasos o recipientes que se encuentren abandonados.

La empresa advierte que estos recipientes son “nichos idóneos para las larvas de mosquito, que se multiplican por cientos” y pide la colaboración ciudadana para evitar que ocurra.

Protocolo sanitario

El Consistorio en colaboración con el departamento de Salud Pública de Alcoy ha establecido una serie de medidas sanitarias para las visitas al cementerio:

-El horario de apertura extraordinaria del recinto será durante el sábado 31 de octubre y el domingo 1 de noviembre, de 8 a 19 horas

-Aforo máximo del recinto de 250 personas.

-Se habilitan accesos diferenciados para la entrada y es obligatorio el uso de mascarilla y guantes.

-Desinfección de manos antes y después del uso de elementos comunes como escobas, escaleras, regaderas y fuentes.

-Disponibilidad de geles hidroalcohólicos por todo el recinto.

-Los/as visitantes deberán caminar por su lado derecho a fin de evitar cruzarse de frente con otras personas.

Orto-K Las lentes que actúan mientras duermes para una vista perfecta todo el día

Abierto solo mañanas, y tardes con cita previa

Ibi Optics

sin cirugía sin gafas sin lentillas

PZ. Miguel Servet, 4 (Ibi) • Tl. 96 655 36 90 • 643 145 081 •

Oktober Stadium

ESTE MES DE OCTUBRE...

31.10.2020 SÁBADO “TRUCO O TRATO” · HALLOWEEN DAY

CON LA COLABORACIÓN DE: **Disfraz.es**

RESERVAS: 637 25 87 77

Para conocer más y estar informado: **STADIUM STREET IBI**

Y RECUERDA... LOS SÁBADOS TARDE TUS COPAS EN EL STADIUM

Stadium Street Cervecería Artesanal

¿Qué hace IBIAE?

001 Defender intereses comunes
Polígonos, subestación eléctrica, seguridad, necesidades empresariales...

002 Comunicar logros y novedades
Hacer visibles a nuestros asociados y difundir su potencial empresarial

003 Gestión de problemas
Nosotros te buscamos la solución

004 Convenios y ventajas
Asistencia a ferias, formación a medida, servicios con descuentos...

Si estás interesado, infórmate:
96 655 27 36 - ibiae@ibiae.com

IBIAE
Asociación de Empresarios Fitos de Castilla

Els expositors oficials de la Fira de Cocentaina ja tenen el material promocional distintiu visible en els seus establiments

Enguany els expositors no seran als carrers, sinó en les seues pròpies instal·lacions al llarg de tota la Comunitat Valenciana

Escaparaté. IBI

Els més de 100 expositors oficials Fira de Cocentaina 2020 ja han rebut el material promocional distintiu que estarà visible en els seus establiments.

El repartiment l'ha realitzat el departament de Fira als 50 establiments locals, comerç i hostaleria de Cocentaina que participen en la Fira 2020, així com als 70 expositors oficials que oferiran les seues promocions especials de fira des dels seus respectius establiments repartits per tota la Comunitat Valenciana.

Recordar que la Fira de Tots Sants de Cocentaina per a poder garantir les mesures de salut, higiene i seguretat, ha dissenyat un nou format per a la celebració de l'esdeveniment. Per a aquesta 674 edició, les compres especials de Fira es podran realitzar al llarg del mes de novembre acudint als establiments participants. Enguany els expositors no seran als carrers de Cocentaina, sinó en les seues pròpies instal·lacions al llarg de tota la Comunitat Valenciana.

La Fira de Cocentaina aconseguirà així mantindre l'activitat comercial traslladant la tradicional exposició de productes al carrer fins als propis establiments participants, per a evitar així l'arribada massiva de visitants i les aglomeracions en el municipi. La mesura pretén prioritzar la seguretat i la salut de la població en general.

Per a poder facilitar les visites als diferents comerços expositors (locals i autonòmics), la web de la Fira www.firadecocentaina.org ha habilitat un directori amb tots els establiments participants en aquesta edició 2020 que inclourà les dades de contacte, ubicació i promocions del certamen per a poder dissenyar l'itinerari de visites que desitge cada consumidor.

Segons explica la regidora de Fira, Eugenia Miguel, "durant tot el mes es convidarà als visitants que acudeixen tradicionalment a Cocentaina al fet que acudisquen als diferents establiments participants per a realitzar les seues compres, creant així una xarxa comercial autonòmica d'establiments comercials i hostalers oficials Fira de Tots Sants 2020, la difusió dels quals, promoció i publicitat és a càrrec de l'Ajuntament".

Així mateix, recorda que "tots els negocis participants estan obligats a complir la normativa de seguretat i higiene, que inclou màscares, gel higienitzant i neteja i desinfecció dels establiments".

Durant aquest cap de setmana, 31 d'octubre i 1 de novembre, que en circumstàncies normals s'haguera celebrat la Fira de Tots Sants, els establiments comercials i hostalers del municipi romandran oberts amb promocions especials de *Fira que mantindran al llarg del mes de novembre.



Per a aquesta 674 edició, les compres especials de Fira es podran realitzar al llarg del mes de novembre acudint als establiments participants

Activitats durant el mes de novembre amb limitacions d'aforament

P.L. IBI

La Fira de Cocentaina celebra la seua 674 edició mantenint la seua essència comercial i cultural, encara que sense aglomeracions i oferint un programa d'activitats durant el mes de novembre, adaptat a les mesures de prevenció i aforament.

Les exposicions mantindran

la seua cita anual i estaran ubicades en els espais habituals com el Palau Comtal, el Patronat Cor de Jesús i en els carrers de Cocentaina.

Relació d'exposicions: *Diari fotogràfic d'un estat d'alarma*; *Jeroni Jacint D'Espinosa*, al Museu del Palau Comtal; *Modernisme & Invenció*; *Vicent de Paül Agulló*. *Agulló de*

Cocentaina; Cent anys de coronació; VII espai de sentiments; XV ruta d'art local 2020; VII edició de Pintant la Fira; XXXIV exposició de Bonsai i II fira eclèctica.

El diumenge 1 de novembre es podrà vore el espectacle infantil de titelles *Fly, el home pájaro* en el Pati d'Armes del Palau Comtal.



Professors francesos visiten la comarca

Tres professors francesos de Formació Professional han visitat estos dies les instal·lacions de diverses empreses de la comarca, com Sarabia Plastics, Prodescom Rotomoldeo i Indem Pharma per conèixer el potencial industrial de la zona. El mestre formen part d'un programa Erasmus de l'IES La Foia i van voler observar de prop com és procés de formació dels alumnes en el nostre territori.

Conferència sobre alimentació i felicitat

P.L. IBI

L'Aula Universitària Virtual de la UA a Ibi ha organitzat la conferència online 'Alimentació i felicitat', a càrrec de la professional en nutrició i salut, Ana Zaragoza Martí, que tindrà lloc el dimarts 3 de novembre, a les 19 hores i permetrà conèixer la cuina de la felicitat i la manera en què els aliments que ingerim diàriament poden arribar a modular els nostres circuits cerebrals i millorar la nostra salut.

Per a seguir la conferència, les persones interessades podran fer-ho amb un dispositiu mòbil a través de l'app Meet o de la pròpia app de Gmail. I si es va a seguir per ordinador, simplement es deu clicar en l'enllaç meet.google.com/tim-nrmi-cih i comprovar el bon funcionament de la cambra i el micro.

Per a més informació, poden

posar-se en contacte amb el departament d'Educació (Centre Social Carme Garrigós-96555.23.11)

La formació és un altre dels camps que ha hagut de reestructurar el seu format presencial donant absolut protagonisme a l'online. Gràcies a les noves ferramentes tecnològiques, no és impediment perquè cursos, conferències, tallers, puguin impartir-se amb una normalitat a què ja ens estem acostumant i que permet que l'engranatge de la formació no pare.

Ana Zaragoza Martí és doctora en Ciències de la Salut, graduada en Nutrició Humana i Dietètica, diplomada en Nutrició Humana i Dietètica, té un màster en Nutrició Clínica i Comunitària (UA), màster en Salut Pública (UMH) i postgrau en Nutrició, dietètica i dietoteràpia (UNAV).

Conclusiones del proyecto Topsafety, desarrollado por AIJU

Duración y posibilidad de reparación, ventajas competitivas en juguetes de alto valor económico

Escaparate. IBI

Las conclusiones del proyecto Topsafety, financiado con la ayuda de Ivace y de los fondos Feder, y desarrollado por el Instituto Tecnológico del Producto Infantil y de Ocio (AIJU), han mostrado cómo la durabilidad y la posibilidad de reparación son ventajas competitivas en juguetes de alto valor económico, como coches eléctricos, y productos infantiles como minicunas.

El proyecto identifica valores diferenciadores en torno a cinco elementos como son la seguridad, la funcionalidad del diseño, calidad e información que se proporciona al consumidor. Estas mejoras competitivas harían que los productos se posicionen mejor en los mercados internacionales y los clientes estén dispuestos a pagar más por ellos.

En concreto, el resultado del estudio muestra también oportunidades de mejora de los productos en el ámbito de la información de seguridad que se proporciona en la venta online y un mejor servicio pos venta, como uno de los valores clave cuando se trata de un elevado valor económico.



La investigación se ha centrado en dos casos concretos de productos con un alto valor añadido como los vehículos eléctricos y las minicunas

La investigación llevada a cabo junto a 13 empresas del sector del juguete y producto infantil de la Comunitat Valenciana se ha centrado en dos casos más concretos de productos con un alto valor añadido como los vehículos eléctricos y las minicunas.

Tal y como explica la responsable del área de Seguridad de Producto de AIJU, Karina Pernías “hemos trabajado con las

empresas para incorporar determinados elementos de mejora en sus productos. Y estamos muy satisfechos con este proyecto porque es la primera vez que se aborda la seguridad de producto aunando diferentes perspectivas como son los actuales modelos de consumo, en los que se refiere a la seguridad de producto en el comercio electrónico o el interés creciente del consumidor en aspectos de sostenibilidad”.

El PSOE pide máquinas de filtración y purificación de aire en las aulas

Proponen que el Ayuntamiento asuma la compra de estos equipos

P.L. IBI

El grupo municipal Socialista ha pedido la instalación de máquinas de filtración y purificación de aire en las aulas, ya que como se ha evidenciado en recientes estudios, la ventilación en los espacios cerrados es una de las medidas más eficaces para dificultar el contagio de la covid, “con ello evitamos la acumulación de los aerosoles que exhalamos al respirar o hablar y que

se ha demostrado como una de las vías principales de contagio”, explican.

En los centros educativos se se imparten las clases con las ventanas abiertas, una medida que, pese a ser efectiva, no está carente de problemas, señala el PSOE, ya que en Ibi los inviernos suelen ser fríos y esta medida favorecerá el incremento de catarros. Por ello, proponen como solución la instalación de máquinas de filtración y purifica-

ción de aire cuya efectividad anti covid esté garantizada.

“Hoy en día existe en el mercado una gran variedad de estos purificadores, cuyo coste es perfectamente asumible para el Ayuntamiento de Ibi”, indican, y pide que se dote de filtros a todas las aulas, como ya han hecho los municipios de Lorca, Móstoles, Soto del Real, Fontanar, Azuqueca, Campanario, Pozuelo de Calatrava, Roa, Encinas Reales o Ciudad Real.



Aitana Gandia, concejal y portavoz del grupo municipal Som Ibi

Moción de Som Ibi para reducir el IVA de las peluquerías al 10%

En Ibi hay más de 20 salones de peluquería y estética

P.L. IBI

El grupo municipal de Som Ibi pide que los ayuntamientos se unan al sector de las peluquerías y estética para reclamar al Gobierno Central que rebaje el IVA al 10%.

Como se recordará, este colectivo realizó la pasada semana una jornada de huelga para exigir al Gobierno una rebaja del IVA, que actualmente está al 21%. La pandemia ha supuesto un nuevo golpe para el sector y según señalan desde la Asociación Nacional de Perfumería y Cosmética (Stanpa), el 35% de las

peluquerías se encuentra en el límite de la supervivencia, lo que representa alrededor de 17.000 establecimientos y el sector de la Comunidad Valenciana ha estimado el cierre de 1.600 salones de peluquería en los próximos meses si no se revierte esta situación.

En Ibi, existen más de 20 salones de peluquería y estética y desde Som Ibi consideran que “no nos podemos permitir un aumento de la desocupación, especialmente de dos sectores vulnerables que son los que ocupan el grueso de esta actividad, mujeres y jóvenes”.

IMPORTMETAL S.A.

Distribución de herramienta de corte

NECESITA:

AGENTE MULTICARTERA ZONA ALICANTE

Experiencia comercial y/o herramienta
Condiciones a convenir

email: Igaraizar@importmetal.com

Lavadero KM.0

- LIMPIEZA DE VEHÍCULOS Y TAPICERÍA
- RECOGIDA Y ENTREGA A DOMICILIO
- CAMBIO DE ACEITE Y FILTROS
- REPARACIÓN DE TAPICERÍA EN COCHES Y MUEBLES
- ACCESORIOS EN GENERAL
- LAVADO DE MOTOR

Rafael Alberti, 5 • Ibi
Tels. 96 638 18 58 • 617 146 337

XIRAU

Wir leben Autos.

XIRAU

Taller especializado OPEL

C/ León, 2, nave 3 • Ibi • Tel. 96 555 34 17 • xirauibi@gmail.com

Tibi posa el nom de l'antic director Luis Gosálvez al col·legi públic

P.L. TIBI

El col·legi públic de Tibi porta des del 24 d'octubre el nom de Luis Gosálvez, mestre i director del centre durant molts anys.

Este nomenament s'ha dut a terme a proposta de l'equip de govern, qui ho va portar a ple per a la seua aprovació. La iniciativa va eixir avant únicament amb el vots de PSOE i AIDU, ja que el PP es va abstenir.

Una vegada aprovat al plenari, la regidora d'Educació, Estela Castelló, ho va proposar al consell escolar on es va aprovar per unanimitat.

L'Ajuntament va organitzar un acte el dissabte on es va descobrir una placa commemorativa amb el seu nom i se li van dedicar unes emotives paraules.

Luis Gosálvez va estar 33 anys de mestre en el col·legi, dels quals 32 va ser director, ja que el primer any només hi havia una mestra i ell en el centre.

L'acte va tindre lloc en el pati del col·legi públic on van assistir familiar, amics i l'equip de govern ja que els regidors del grup Popular, encara que van ser invitats, no van acudir.



L'acte va tindre lloc en el pati del col·legi públic on es va descobrir una placa commemorativa amb el seu nom



BREVES

L'Ajuntament de Biar activa un dispositiu per a la festivitat de Tots Sants

La regidoria de Cementeri ha organitzat un sistema d'accés al cementeri per als dies 31 d'octubre i 1 de novembre.

Dos de les seues portes seran d'entrada i altres dos d'eixida i es mantindrà l'horari ininterromput d'obertura de 8 a 18 hores.

També s'han intensificat les mesures d'higiene i neteja per a garantir les visites i es disposarà de gel hidroalcohòlic en les entrades.

El regidor José Soler indica que "esperem que els veïns de Biar, tal com ho vénen fent en totes les circumstàncies, complisquen amb les mesures de seguretat i romanguen el menor temps possible en el cementeri, si es troben en un moment donat, amb alguna aglomeració".

L'edil destaca que "no establim cita prèvia per a acudir al cementeri però hi haurà un xicotet control amb l'objectiu d'evitar que se supere l'aforament permés".

CONFERENCIA

ALIMENTACIÓN Y FELICIDAD

3 DE NOVIEMBRE DE 2020
● 19.00H ●

● ONLINE ●
AULA UNIVERSITARIA VIRTUAL DE IBI
UNIVERSIDAD DE ALICANTE
meet.google.com/tim-nmml-cih

PARA SEGUIR LA CONFERENCIA POR TELÉFONO MÓVIL PUEDES USAR LA APP MEET O BIEN LA APP DE GMAIL.
PARA SEGUIR LA CONFERENCIA POR ORDENADOR SOLO HAY QUE CLICAR EN EL ENLACE DE LA REUNIÓN Y COMPROBAR LA CÁMARA Y EL MICRO.

A CARGO DE ANA ZARAGOZA MARTÍ

● DOCTORA EN CIENCIAS DE LA SALUD ● GRADUADA EN NUTRICIÓN HUMANA Y DIETÉTICA ● ESPECIALISTA EN NUTRICIÓN HUMANA Y DIETÉTICA ● MAESTRA EN NUTRICIÓN LÍNEA Y COMUNITARIA ● UNIVERSIDAD DE ALICANTE ● MAESTRA EN SALUD PÚBLICA ● ESPECIALIDAD DE NUTRICIÓN HUMANA Y DIETÉTICA ● UNIVERSIDAD DE NAVARRA ● POSTGRADO EN NUTRICIÓN, DIETÉTICA Y OBESIDAD ● UNIVERSIDAD DE NAVARRA

EN ESTA CONFERENCIA VAMOS A CONOCER LA COCINA DE LA FELICIDAD. LOS ALIMENTOS QUE INGERIMOS CADA DÍA PUEDEN LLEGAR A MODULAR NUESTROS CIRCUITOS CEREBRALES Y MEJORAR NUESTRA SALUD.

INFO
AJUNTAMENT D'IBI
C/DOCTOR MORALES, 10
46100 IBI (CASTELLÓN)
968 88 88 88

UA
UNIVERSIDAD DE ALICANTE
VICERRECTORIA DE CULTURA, ESPORTS I BELLARTS
VICERRECTORIA DE CULTURA, ESPORTS I BELLARTS

Ajuntament d'Ibi

Ajuntament d'Ibi

El Ayuntamiento, el Consejo Escolar y el pueblo de Ibi en general reconoce y agradece a todos los escolares de Ibi su increíble y modélico comportamiento a la hora de cumplir con las normas que nos ayudan a eliminar el coronavirus.

¡Sois fantásticos!

Seguid así, estáis siendo de gran ayuda.

Gracias y mil veces gracias.

Ibi, octubre de 2020

Biar invertix 30.000 euros en la construcció d'un skatepark

La instal·lació es completarà amb un circuit de calistènia, les obres del qual s'iniciaran en breu

Escaparate. BIAR

Les obres del skatepark, ubicat en l'antic camp de futbol i que van començar fa uns mesos, ja han finalitzat. En esta infraestructura esportiva s'han invertit prop de 30.000 euros, finançats en un 95 per cent per la Diputació d'Alacant. La pista compta amb uns 500 metres quadrats de pujades i baixades, rampes i rastells per al gaudi dels esports urbans.

L'espai recreatiu i d'oci està preparat per a modalitats d'esports urbans amb bici, patí o patinet, com a skateboard, bmx, roller o scooter. El parc de patinatge té una forma geometria corba, amb rectes que creguen un circuit.

La dotació compta amb un paviment que afavorix que les persones no esvaren, entropessen o es dificulte la mobilitat, que limita el risc que els usuaris patisquen caigudes.

El skatepark és una de les dotacions esportives que s'han creat per a la regeneració de l'espai que el trasllat del camp de futbol, fa una dècada, va dei-



La dotació s'ubica en l'antic camp de futbol i s'ha finançat amb una subvenció de la Diputació

xar sense activitat.

A més, és una de les dotacions esportives que s'integraran en este espai, ubicat en un dels marges del camí al santuari.

Després de la primera actuació, i abans del mes de desembre, s'espera que comencen les

obres de la zona de calistènia que es col·locarà junt amb el parc de patinatge.

La regidora d'Esports, Ana Campos, assenyala que "l'objectiu d'este projecte és doble. D'una banda, regenerar l'espai del camp de futbol i donar-li

vida i d'un altre, dotar de més instal·lacions esportives a la població. El skatepark és una dotació molt demandada pels jòvens, que es completarà amb el circuit de calistènia. Així, Biar tindrà un complex d'esports urbans rodejat de naturalesa".

BREUS

La regidoria d'Esports organitza una caminata pels voltans del poble

La regidoria d'Esports organitza per al divendres 30 d'octubre una caminata urbana pels voltans del poble, dins del programa de gimnàstica de manteniment per a les personas majors, encara que pot participar toda la persona que vullga.

La ruta eixirà a las 10:30 hores des del Centro Social y cal portar aigua, calçat adequat i quelcom per a des-dejunar-se.

Ajuda per la reparació del depòsit del turó de la Mare de Déu

La Diputació d'Alacant ha atorgat una subvenció de 24.000 euros per a la reparació del depòsit del turó de la Mare de Déu.

Esta ajuda suposa més del 50 per cent del pressupost de la reforma d'esta infraestructura.

FIRA DE TOTS SANTS COCENTAINA



DE L'1 AL 30
DE NOVEMBRE

www.firadecocentaina.org



La Biblioteca també farà una animació lectora de la campanya *Llegim?*

La Biblioteca de Castalla guanya un concurs de foment de la lectura

P.L. CASTALLA

La biblioteca pública Castalla ha guanyat el concurs *Un llibre i una mocadorada per a qui més t'estimes*, de la Fundació Bromera per al Foment de la Lectura per les activitats programades. El premi consisteix en un col·lecció de llibres *Llegir en valencià, monuments emblemàtics*, un joc de làmines

i una bossa de tela. A més, la Biblioteca també ha sigut escollida per a fer una animació lectora de la campanya *Llegim?*, dirigida a joves de 8 a 12 anys i les seues famílies.

El tres guanyadors del concurs han sigut: el col·legi Tirant Lo Blanc, d'Alzira; la escoleta municipal La Creu, de la Poble de Farnals; y la Biblioteca de Castalla.

La francesa CMAI crega un gegant de l'interiorisme amb la compra de Portes Castalla i Portes Sanrafael

P.L. CASTALLA

Intermediate Capital Group, a través de la seua societat participada Compagnie Manufacturière d'Aménagements Intérieurs (CMAI), ha tancat la compra dels fabricants de portes decoratives d'interior Portes Sanrafael i Portes Castalla. D'esta manera, CMAI crega un grup amb prop de 1.100 empleats i un volum de facturació de 140 milions d'euros, segons informa *elEconomista.es*

Portes Castalla, fundada en 1989, desenrotlla, fabrica i comercialitza a Espanya i en l'estranger portes interiors i armaris fets a mesura amb acabats de gamma mitjana i alta, per a l'entorn residencial, a través de distribuïdors especialitzats i dels principals centres de bricolatge.

La firma castallense empra a 133 persones i té una fàbrica de 20.000 metres quadrats. En el transcurs dels últims anys s'ha centrat en el desenrotllament



Portes Castalla té una fàbrica de 20.000 metres quadrats

d'una àmplia gamma de productes disponibles amb poca antelació i la seua xarxa de distribució està representada en dotze països.

D'altra banda, Portes Sanrafael, ubicada en Villacañas (Toledo) i amb 34 anys d'història, és l'empresa de referència en el mercat de portes interiors decoratives a Espanya.

Emprea a 250 persones i té una superfície de producció de 59.000 metres quadrats. Sanrafael compta amb una xarxa de més de 700 distribuïdors especialitzats i és reconegut per la seua capacitat de disseny, innovació i personalització. L'empresa també desenrotlla gammes d'armaris i vestuaris que ofereixen en 21 països.

amic ficcions
L'AVENTURA DE CREAR HISTÒRIES

13a EDICIÓ

FEM DE L'ESCRITURA UN JOC...

Si ets alumne de 3r o 4t d'ESO, Batx o CFGM
Inscriu-te fins al 8 de febrer de 2021 a:

www.ficcions.cat

Participa i guanya!

PlayStation
 iPhones Smartphones
 iPads
 Auriculars sense fils

Organitzat per:

amic

Amb el suport de:

GENERALITAT VALENCIANA

Amb la col·laboració de:

SEMPRE TEUA

FUNDACIÓ CARULLA

Comencen les obres d'accessibilitat a la Llar del Jubilat municipal per 61.611 euros

Subvencionades al 63% per la Generalitat, permeten unificar la zona de la Casa de Cultura amb el parc municipal i el passeig

Escaparate. CASTALLA

L'Ajuntament de Castalla ha iniciat les obres per a millorar l'accessibilitat a la Llar del Jubilat municipal, situat al costat de la Casa de Cultura.

Les actuacions consisteixen en l'execució d'una rampa adaptada, per a substituir a l'actual, i la construcció d'un itinerari alternatiu mitjançant una escalera. Tal com ha declarat l'edil d'Urbanisme, Raquel Guill, "les millories van a ajudar-nos a que la població més major de la nostra ciutat tinga les millors condicions d'accés a la Llar del Jubilat".

El projecte, que havia eixit a licitació per 76.959'85 euros, s'ha adjudicat finalment per un import de 61.611 euros.

D'ells, presidència de la Generalitat Valenciana subvenciona el 63% del total de la licitació, això és 48.484'71 euros, dins de les ajudes destinades a finançar actuacions que faciliten la millora de l'accessibilitat de les cases consistorials i altres edificis municipals mitjançant l'eliminació de barreres arquitectòniques.

Per tant, el Consistori ha d'abonar 13.126'29 euros per a sufragar les reformes de l'equipament.

La regidora d'Urbanisme, Raquel Guill, ha destacat que "la nova rampa va a ser suficientment àmplia perquè els usuaris de la Llar del Jubilat puguin entrar i eixir còmodament".

A més, ha afegit la titular d'Urbanisme, "aquestes obres ens permeten unir el parc municipal amb la zona de la Casa de Cultura i el passeig, que fins el moment es troben tancats. Es tracta d'un projecte en el que l'equip de govern porta temps treballant, ja que és un dels punts centrals de Castalla".

Per altra banda, aquesta actuació està inclosa al Pla d'Ac-



Les obres van començar durant la segona quinzena d'octubre i està previst que finalitzen abans que acabe l'any 2020

cessibilitat Universal de Castalla, redactat a l'any 2018. En aquest sentit, l'objectiu del pla és fer accessible gradualment el municipi, perquè totes les persones puguin transitar i desenvolupar

se en ell de manera autònoma i lliure. Les obres de millora van començar durant la segona quinzena d'octubre i està previst que el projecte finalitze este mateix any.

Contigo Castalla demana transparència al govern local per a conèixer si les ajudes arriben als ciutadans

Critica que en la pàgina web municipal no figure eixa informació

P.L. CASTALLA

La presidenta de l'agrupació local de Contigo Castalla, Gisela Ortiz, demana a l'equip de govern que aplique "les seues pròpies normes de transparència" i informe si els ciutadans estan rebent les ajudes que anuncia.

A través d'un escrit, Ortiz assenyalava que en la pàgina web de l'Ajuntament s'informa de les subvencions que s'han aprovat però, en canvi, no hi ha cap dada en l'apartat de subvencions i ajudes públiques concedides.

A este respecte, la presidenta de Contigo Castalla demana que "facen de la seua teoria, la pràctica i ens informen; que si anuncien subvencions, que ens donen l'oportunitat de veure que han sigut atorgades, que els ciutadans



Gisela Ortiz és la presidenta de l'agrupació local de Contigo Castalla

estan rebent ajudes i que en este temps tan difícils vostés estan ací per a ajudar-nos amb eixa transparència de què presumim".

Així mateix, reclama que quan hi haja una coincidència

entre els criteris de subscripció de la consulta d'un usuari i el registre de publicació d'una convocatòria, "este usuari rebera un missatge en el seu correu electrònic per part de vostés per a facilitar-li la vida".

Subvenció per a la contractació laboral

Escaparate. CASTALLA

L'Ajuntament ha rebut una subvenció de 107.025 euros de la Generalitat Valenciana i Labora per a la contractació de personal, dins del 'Programa Ecovid 2020'. Els llocs de treball que s'oferixen són: dos per a oficial d'obra, tres per a peó

d'obra i 4 per a auxiliar administratiu.

La tramitació de l'oferta es realitza a través de Labora, cridant al telèfon 966 55 33 82. En cas de tindre algun problema amb les gestions, es pot acudir a l'ADL municipal de forma presencial per a solucionar-ho.

SAN JUDAS TADEO

A San Judas Tadeo, abogado de los casos difíciles y desesperados. Reza nueve Avemarias durante nueve días, pide tres deseos: uno de negocios y dos imposibles; al noveno día publica este aviso. Se cumplirá aunque no lo creas. M.P.C.P.

onda 15
106,0 FM

Uniendo comarcas

Carrer Mig, 24 • Castalla
Tels. 96 556 06 01 - 865 522 453

Daos publicitat

- Vestuario laboral
- Equipos de protección individual
- Regalo publicitario
- Servicios de impresión

C/ Manuel de Falla, 29 • CASTALLA
Tel: 966 560 231 - 966 561 081
whatsapp: 619 636 961
pedidos@daospublicitat.com
www.daospublicitat.com

INTERNET MARUCOM
ESPECIALISTAS EN SU CASA DE CAMPO

Casas • Casas de Campo • Pymes
Soluciones Económicas, Rápidas y Eficientes

info@marucom.es
639 124 519 / 965 562 146
C/ Alcalde Juan Rico 7, Castalla
f MaruCom

Dispositivo especial para la festividad de Todos los Santos

Para visitar el campo santo se deberá solicitar cita previa a través de floristerías o del Ayuntamiento

Escaparate. ONIL

El Ayuntamiento de Onil ha organizado un dispositivo especial para la festividad de Todos los Santos con el objetivo de que las visitas al cementerio sean lo más escalonadas posibles, tanto en los días previos como el domingo 1 de noviembre. Para ello, desde la concejalía asumida por Marta Francés Tormo se ha establecido contactos con las floristerías de Onil que serán las que organicen las citas previas al campo santo desde el 28 de octubre hasta el 31 de octubre, días en los que se realizan arreglos y limpieza de nichos y panteones. Los usuarios que así deseen llevar directamente los arreglos al cementerio, también pueden solicitar cita a través del teléfono 682 69 35 27 habilitado el Ayuntamiento.

Francés Tormo ha explicado que el recinto público tendrá tres

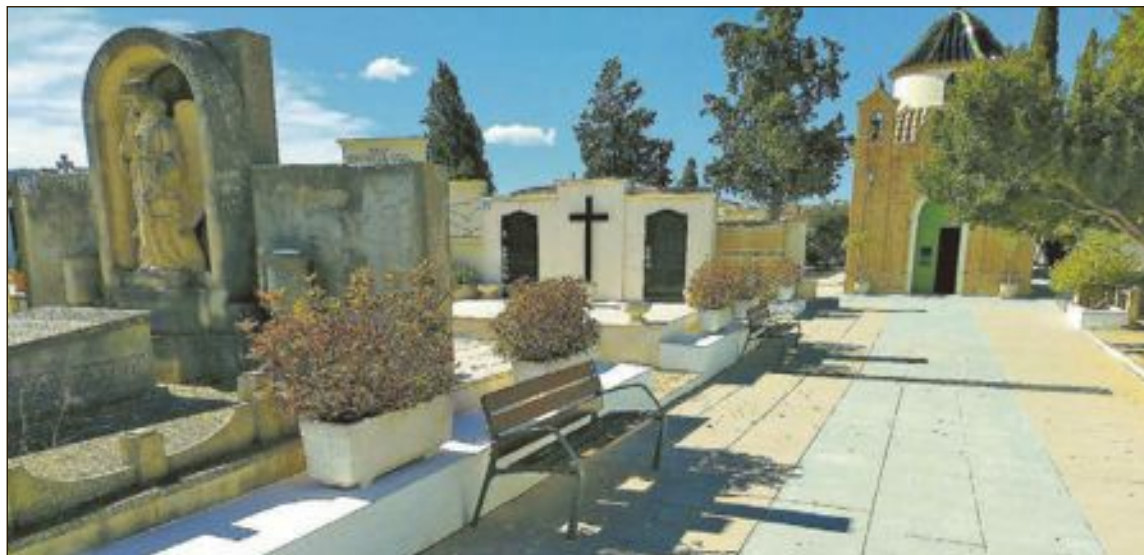

El aforo del cementerio estará limitado al 40 por ciento

personas responsables de cumplir los protocolos de seguridad y supervisando el aforo que no deberá superar el 40 por ciento. Además, los dos accesos al cementerio estarán delimitados,

uno para salida y el otro entrada.

Entre las normas a cumplir está la obligación de llevar mascarillas y la desinfección de los utensilios como escobas o cubos una vez hayan sido usados.

La edil ha informado del gran civismo demostrado por los ciudadanos, ya que ha podido comprobar *in situ* la ausencia de aglomeraciones durante los días previos a la festividad.

BREVES

Wifi gratuita para los edificios públicos en Onil

El Ayuntamiento de Onil ha iniciado la instalación para la conexión gratuita de wifi en todos los espacios públicos. Las obras de ejecución las está realizando la empresa Sinfel Instalaciones que colocará 12 antenas en el municipio. Para la realización de este proyecto se ha contado con una ayuda europea que asciende a 15.000 euros.

Tres alumnas de Onil consiguen un premio académico

Las alumnas, Lucía Molina Fernández, Carmen Pastor Juan y Natalia Toro Ademuz, han conseguido el Premio al Rendimiento Académico de Educación Primaria de la Conselleria de Educación. Este premio es un reconocimiento al esfuerzo de los alumnos que finalizaron el curso 2019-2020 en la Comunidad Valenciana.



Paco Siles y Maximiliano Villalba, de L'Aplec, muestran el arroz con caracoles marca de la casa

L'Aplec y la gastronomía de Onil se muestran en el Cdt de Alicante

Escaparate. ONIL

La magnífica y variada cocina de la montaña alicantina que se elabora en Onil ha sido protagonista durante dos jornadas en los cursos destinados a profesionales de la hostelería de Alicante y provincia celebradas en CdT Alacant.

Paco Siles y Maximiliano Villalba, del restaurante l'Aplec

de Onil, han realizado una *masterclass* de coquetes colivencas, arroz de montaña y gazpacho de Onil. No podía faltar el aceite de oliva virgen extra de la cooperativa "Virgen de la Salud" de Onil y las hierbas aromáticas de la sierra. Siles también ha mostrado la típica tapa de caracoles para transformarla posteriormente en un arroz de caracoles exquisito y típico de L'Aplec.

Seis alumnos de la Creueta dan positivo por covid y el centro aísla una aula completa

Por precaución, las clases han continuado de forma no presencial, dentro del protocolo de actuación previsto por el instituto

J.M. Solano. ONIL

El brote detectado con seis casos positivos por covid 19 entre los alumnos en una de las aulas de segundo de TEAS, ha obligado al IES La Creueta a aislar a toda la clase bajo la recomendación de no asistir al centro escolar durante varios días.

Según información facilitada por el centro educativo, Salud Pública comunicó un positivo de un alumno y consideró dos alumnos más como contactos estrechos, pidiendo el confinamiento de los jóvenes a la espera de los resultados de la PCR, que finalmente dieron positivo.

En esta línea, tras realizar

seguimiento a varios compañeros del mismo grupo, Sanidad ha confirmado cinco positivos más por covid 19. Según ha podido saber este periódico, la sintomatología de todos ellos si inicia tras el puente del 9 de octubre.

Nuria Caus, directora del centro, ha explicado a Escaparate que se ha activado el protocolo que estaba previsto antes de iniciar el curso escolar, "dado el número de alumnado implicado, y que el centro tiene prevista la docencia no presencial, se valoró, por precaución, que el grupo y no sólo los alumnos confinados, pasaba a docencia no presencial durante esta semana".

Caus aclara que el dispositivo

de aislar a los alumnos de una clase "es únicamente preventivo y es una decisión que se toma para casos como el que ahora afecta al instituto. El objetivo del plan de contingencia del instituto que se ha aplicado y comunicado a las familias y alumnado desde inicio de curso.

La directora explica que "hay que diferenciar entre confinamiento (lo establece Salud Pública en función del número y origen de casos) y docencia no presencial que es la respuesta educativa ante situaciones como esta y que garantizan el seguimiento de la programación por parte de todo el alumnado".



El IES La Creueta ha activado el protocolo preparado antes del inicio del curso



Una colección de muñecos con síndrome de Down, mejor juguete del año 2020

Escaparate. ONIL

La Asociación Española de Fabricantes de Juguetes ha elegido como mejor juguete del año 2020 a una colección de muñecos con síndrome de Down fabricados por la empresa de Onil, Miniland.

El jurado ha elegido a este juguete entre 81 candidatos más y finalmente se ha decantado por esta colección por su claro objeti-

vo de integración social.

La colección está compuesta por dos muñecas y dos muñecos con síndrome de Down, dos de ellos de raza caucásica y otros dos africanos. Según explica la directora de marketing de la firma, esta colección está integrada en *Miniland Dolls*, línea que lleva trabajando desde hace tiempo y que apuesta por la diversidad



Efectivos de la USECIC de la Guardia Civil rastrean vehículos a la entrada de Onil

Operativo antidroga de la Guardia Civil en Onil

Escaparate. ONIL

Un amplio operativo desplegado por la Guardia Civil a la entrada de Onil sorprendió a los conductores que circulaban el martes 27 de octubre, a primera hora de la mañana, en la

carretera comarcal CV 815.

Según ha podido saber este periódico, la Unidad de Seguridad Ciudadana, de la Benemérita, USECIC, ha localizado un chalet a la entrada de la localidad donde se ha encontrado una gran cantidad de marihua-

na. Aunque sin información oficial, al cierre de esta edición, la investigación sigue abierta por lo que todavía se desconoce el alcance del operativo y el número de detenidos ni su procedencia, así como la cantidad de droga decomisada.

AVENIDA
Librería - Papelería
NINES
www.librerianines.es - info@librerianines.es
C/ Pared del Real, 6 - ONIL - Tel. 96 556 47 40

ASESORÍA INTEGRAL DE EMPRESAS
FLEONIL S.L.
Fiscal, Laboral, Empresarial y Financiero
Av. Constitución, 27 - 2º Dcha. • fleonil@fleonil.com
Tel. 96 655 78 79 - Fax: 96 556 47 93 • ONIL

Tu Cervecería, Cafetería, Bar

TAPAS CASERAS DE ELABORACIÓN PROPIA
TERRAZA TODO EL AÑO
Reserve mesa para toda clase de eventos
Av. de la Paz, 11 • Onil • 965 037 667 - 687 663 461

Deporte

Envía la información de tu equipo, club o logros deportivos personales a:
deportes@escaparedigital.com

El Futsal Ibi se deja dos puntos fuera de casa en el arranque liguero ante el FS El Álamo

CFS FUTSAL IBI 'A' 6
EL ÁLAMO FS 6

Comentario: El equipo ibense buscaba hacerse con los tres puntos en su primera prueba de valor de la temporada; sin embargo, el FS El Álamo consiguió arrebatarse la victoria a los de Libertad Casado con un decisivo gol en los minutos finales que suponía el reparto de puntos entre ambos equipos.

En los primeros minutos del encuentro, el Futsal Ibi dominó en todas las facetas del juego: tenía el control de la pelota, plantaba una defensa sólida atrás, generaba ocasiones de peligro, ...; no obstante, el esférico no conseguía perforar la portería rival y los jugadores del FS El Álamo lo supieron aprovechar, realizando un par de contraataques que sirvieron para adelantarse por 2-0 en el luminoso; aun así, los ibenses no se vinieron abajo y volvieron a implantar su juego. Primero, sería Alejo quien, en un saque de esquina, asistiría a Guillen para recortar distancias en el marcador; acto seguido, Álvaro perforaría la portería rival con un gran dispa-



Se aplaza el partido de sénior regional Futsal Ibi 'C'-CFS Altea debido a un positivo en la plantilla rival

Tras la derrota sufrida en el arranque liguero ante el United Elche, los sénior del Futsal Ibi 'C' buscaban redimirse y conseguir a

domicilio los primeros tres puntos de la jornada ante el CFS Altea; no obstante, la FFCV comunicó al equipo ibense la suspensión

del encuentro tras confirmarse un positivo en la plantilla rival.

De esta manera, el equipo ibense, que milita en 1ª Regional,

deberá esperar a la tercera jornada para tratar de obtener la primera victoria que le permita coger la dinámica vencedora que necesitan.

ro al primer palo, poniendo las tablas en el marcador para el final de los primeros 45 minutos de partido.

Ya en la segunda parte, los

jugadores dirigidos por Libertad Casado volvieron a dominar en las primeras instancias del partido, marcando Luis el 3-2 de penalti, y poco después Alejo y

Jordi, durante los mejores minutos del encuentro por parte del Tot Cable Futsal Ibi, se combinarían para adelantar a los ibenses por 5-2 con dos jugadas muy

similares, siendo primero Alejo el que, tras una buena jugada individual, cedería la pelota a Jordi para que este marcara, y después sería Jordi el que le devolvería el favor a su compañero asistiéndole para que convirtiera el quinto gol para su equipo; sin embargo, los alameños recortarían distancias marcando dos goles que les permitieron meterse en el partido y, a pesar de los esfuerzos de Alejo al marcar su segundo gol del partido, serían dos penaltis en los minutos finales los que permitirían al FS El Álamo poner el decisivo 6-6 en el luminoso, consiguiendo un punto sobre la bocina ante la incredulidad ibense, quienes llegaron a ponerse 3 goles por delante tras culminar una gran remontada, pero no pudieron aguantar el resultado hasta el pitido final.

A pesar del agri dulce empate, el conjunto ibense ya se prepara para su próximo encuentro liguero que se jugará el sábado 31 de octubre a las 18h en el Rubén Plaza de Ibi, donde buscarán conseguir la primera victoria liguera ante el Simancas FS, actual líder de la Segunda División B del fútbol sala español.

El Tot Cable Futsal Ibi cae ante el Nueva Elda FS en la primera eliminatoria de la Copa del Rey

I.V.A. DEPORTES

Los aficionados ibenses volvieron a ver un partido del Futsal Ibi en el pabellón Rubén Plaza después de varios meses de parón debido a la actual pandemia, el encuentro en cuestión era frente al Nueva Elda F.S en la primera ronda eliminatoria de la presente Copa del Rey 2020/2021.

El inicio del encuentro fue bastante parejo, ambos equipos

trataban de implantar su juego y buscaban atacar la portería contraria para tratar de adelantarse en el marcador. Los locales abrirían el encuentro con gol de Luís, quien encontró un hueco entre la defensa eldense, batiendo al portero con un chut raso pegado al palo izquierdo de la portería rival, llegando al descanso con un 1-0 en el marcador.

Ya en la segunda parte, el Nueva Elda, en cuestión de un

par minutos, daría la vuelta al encuentro adelantándose por 1-2 en el marcador a falta de once minutos para el pitido final; no obstante, los ibenses en un gran contraataque lograrían poner las tablas en el luminoso a falta de seis minutos, pero finalmente perderían el encuentro a falta de 30 segundos cuando los eldenses metieron el definitivo 3-2 que terminó de sentenciar la eliminación del Tot Cable Futsal Ibi en la Copa del Rey.



IBIMOTOR

VW, HYUNDAI, KIA, AUDI, SEAT, SKODA

www.ibimotorwagen.com

Avd. de la Provincia, 84 - Ibi - 965 553 507 - 626 999 789

HISPANITAS GEOX 24HRS Fluchos Clarks

Cristi

PERSONALIZAMOS TUS ZAPATOS PARA EVENTOS

Ibi: Av. Juan Carlos I, 49 y C/. Jijona, 3 • Castalla: Av. de la Libertad, 17

www.calzadoscristi.es

ELS MOLINS - Hostelería -

Salones Tuareg

Carrer Les Eres, 75 • IBI • Tel. 647 697 329

Desayunos y cenas • Todo tipo de celebraciones

Ven a conocer nuestras instalaciones • Terraza de verano

Begoña Estilistas

¡¡¡LLEGA LA REVOLUCIÓN!!!

Único sistema de **DEPILACIÓN LÁSER** en pelo canoso y rubio

+EFICAZ -MOLESTO

IBI • Av. de la Provincia, 2 • 966 554 068

IBI • Murillo, 11 • 966 551 440

info@begonyaestilistas.com

[f](https://www.facebook.com/begonyaestilistas)

B Á D M I N T O N

Los Ibenses Carlos Sánchez y Fran Olivares compiten en el Máster Nacional de Bádminton de Granollers

Escaparate. DEPORTES

Una vez más, los jóvenes jugadores del Club Bádminton Ibi volvieron a desplazarse para participar en un nuevo Máster Nacional, donde ambos participaron tanto en individuales como en dobles, siendo pareja.

En la modalidad individual Sánchez logró pasar al cuadro principal tras ganar los dos partidos de su grupo. En las rondas eliminatorias se alzaría ante el francés Paul Clement por 21/15 y 21/14, pero caería en cuartos de final ante el jugador del Caeser Clear de Madrid Adrián Corrales.

Por su parte, Olivares ganó su primer encuentro de la fase de grupos ante el local Daniel García por 21/13 y 21/17, pero cedió ante al mexicano Arturo Nicolás Hernández en un muy reñido partido, donde Fran Olivares remontó un primer resultado de 21/18 a favor de Hernández con un segundo set de 12/21, pero el mexicano se llevó el set definitivo por 21/16, pasando así al cuadro principal.

Fue en dobles donde la pareja de jóvenes ibenses deslumbró, logrando pasar a las rondas eliminatorias tras derrotar a la pareja conformada por Adrián



Fran Olivares y Carlos Martínez, durante su participación en el torneo internacional de Bulgaria que se celebró a principios de octubre

Oncina y Óscar Quiñones por 21/16 y 21/13, y a Javier Sánchez y Adrián Corrales, del Benalmádena y el Caser Clear de Madrid respectivamente, con un tanteo final de 21/19, 18/21 y 21/18 para los del Club Bádminton Ibi. Ya en el cuadro principal disputarían las semifinales ante Lorenzo Adell y Diego Moreno, jugadores del Club San Fernando de Valencia. El primer set fue ibense, siendo 21/19 el resultado; sin embargo, los valencianos reaccionaron y se llevaron el segundo parcial por 21/18, forzando el tercer set. En este, los valencianos se adelantarían ante el mal inicio

de los jugadores del Club Bádminton Ibi colocándose 8/0 en el marcador; no obstante, estos reaccionarían y recortarían la distancia a 20/15 para los valencianos; seguidamente, Sánchez y Olivares lamerían la victoria al poner las tablas en el luminoso, pero finalmente el partido se lo llevarían los de Valencia por 22/20.

Pese a las derrotas, ambos jugadores han demostrado en este Máster Nacional disputado en Granollers su indudable calidad, y ya se preparan para su próxima jornada de la Liga Nacional de Clubs que se jugará este fin de semana.

J U D O



Mireia Rodríguez



Jaume Bernabeu

Tres judocas de Castalla representarán a España en el Campeonato de Europa en Croacia

Escaparate. ONIL

Los judocas de Castalla Jaume Bernabeu Rico, Mireia Rodríguez Salvador y Marina Castelló Díez, han sido seleccionados para representar a España, si ningún contratiempo lo impide, que se disputarán en Croacia en noviembre.

Jaume y Mireia, de categoría sub 23, se ganaron a plaza tras el resultados obtenido por ambos en el Campeonato de España disputado en Alcala de Henares, en febrero de este año; mientras Marina lo hizo en categoría sub-21. Los tres deportistas castallenses se colgaron el oro.

Los campeonatos en el país balcánico se disputarán los días del 4 al 6 de noviembre para la categoría sub 21 y del 6 al 9 de noviembre, en sub-23



Marina Castelló Díez

Los judocas siguen entrenando con el objetivo puesto en este torneo europeo y con la ilusión de conseguir medallas.

F Ú T B O L

La UD Rayo Ibense buscará en Alberic su primera victoria de la temporada

I.V.A. DEPORTES

Tras el aplazamiento del encuentro de la semana pasada ante la UD Canals debido a un positivo en la plantilla del equipo rival, los de Dani Pina buscarán alzarse con la victoria como visitantes este próximo domingo 1 de noviembre a las 12h.

El encuentro será ante el CE Alberic, otro de los recién ascendidos la pasada campaña a la categoría de Preferente. Estos, perdieron su primer partido de la

temporada ante la UD Canals con un resultado de 4-2 para los canalenses. El Rayo Ibense, por su parte, viene de empatar en los minutos finales ante el Almussafes CF en un encuentro donde los alicantinos dominaron el partido, pero no lograron tener la efectividad deseada en ataque.

Ambos equipos tienen la necesidad de alzarse con la victoria en el encuentro: por parte del Alberic, buscarán redimirse de su primera derrota y tratar de salir de los puestos de descenso,

y por parte de la UD Rayo Ibense tratarán de conseguir los primeros tres puntos del campeonato, para así coger la dinámica vencedora y empezar a luchar los puestos de playoff. De esta forma, este domingo en Alberic habrá un intenso duelo que permitirá sacar a uno de los dos equipos del fango a costa de hundir al otro, o sumergirá aún más a ambos clubes en la zona baja de la clasificación en una División Preferente más apretada que años anteriores.

M O N T A Ñ I S M O

Amics de les Muntanyes renovará la directiva en su próxima asamblea

Amics de les Muntanyes ha convocado a todos los socios a una asamblea general extraordinaria de socios, que tendrá lugar el día viernes 6 de noviembre de 2020, a las 20:15 horas, en primera convocatoria y a las 20:30 horas del mismo día en segunda con un único punto: renovación en sus cargos de la actual junta directiva.

www.sporttono.com

TIENDA SHOP

OFERTAS - STOCKS - ULTIMAS UNIDADES

Zapatillas Adidas 29'99€

Sudadera Champion mujer 39'99€

Balón Puma 11€

Sudadera Puma hombre 45€

Chandal Champion niño 39'99€

Bolígrafo - Puma - 13 - 96 556 44 71

Horario: de lunes a sábado, de 9:30 a 14:00 h. y de 17:00 a 21:00 h.



Agrupación del Comercio Ibense

Lotería de Navidad

nº 14.508

Más que nunca, estamos aquí

LOTERÍA NACIONAL. SORTEO: Día 21 de Diciembre

ESCAPATE



El grupo de teatro ibense Ayusteatro consigue el primer y segundo premio en las muestras de Catral y Elda con 'Trampa para pájaros'

Página 20

LIBROS

EL VALOR DESCONOCIDO HERMANN BROCH

Richard Hieck, auxiliar de investigación en el observatorio astronómico y aspirante a doctor en Matemáticas, enamorado de la claridad y la solidez de las matemáticas, es incapaz de sustraerse al enigma que para él representa la existencia. ¿Dónde queda la vida? ¿Dónde su sentido insondable, ese «valor desconocido» que ninguna ciencia puede computar, que ningún saber puede abarcar? Broch nos propone una visión del mundo académico no exenta de crítica y humor.

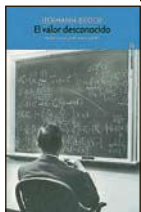

LOS MÁS LEÍDOS

Guerra interior.....Angélica Liddell
Las inseparables.....Simone de Beauvoir
Los chicos de la Nickel.....Colson Whitehead
Línea de penumbra.....Elvira Valgañón
Los ancianos siderales.....Luis Mateo Díez
Librerías consultadas: Miralles, Plumer

LIBRERÍA - PAPELERÍA

Miralles

Colaborador en la crónica literaria
C/. San José, 1 • Tel. 96 555 22 77 • IBI

DISCOS

EL ÁRBOL Y EL BOSQUE ROZALÉN

El árbol y el bosque es el cuarto álbum de nuevas canciones de Rozalén. De nuevo con Ismael Guijarro como productor, es una colección de 11 pistas con *Este tren* como primer single con video. Antes se había estrenado *Aves enjauladas*, que se incluye como corte de cierre. Dan continuidad *Que no, que no* con La Sonora Santanera y para la película *La boda de Rosa* (2020) de Icíar Bollain, e *Y busqué*. Se incluye además una colaboración de la chilena Mon Laferte en un tema titulado *Amiga*.



LOS MÁS OÍDOS

Lo que me dé la gana.....Dani Martín
La dirección de tu suerte.....Miriam Rodríguez
ENOC.....Ozuna
Emmanuel.....Anuel AA
Darle la vuelta.....La Pegatina



CINE

ADAM MARYAM TOUZANI

En la Medina de Casablanca, Abla, viuda y madre de una niña de ocho años, regenta una modesta tienda de repostería tradicional marroquí. Su rutina diaria se ve interrumpida un día por la llegada de Samia, una joven embarazada que llama a su puerta buscando trabajo y un techo donde dormir. La niña acepta a la recién llegada desde el primer momento, pero su madre no quiere acoger a una extraña en su casa. Abla ni se imagina lo que este encuentro fortuito del destino puede cambiar sus vidas.

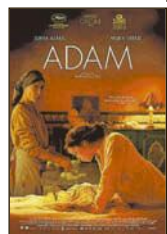

EN CARTELERIA

El siglo de Galdós.....Miguel Ángel Calvo Buttini
Emma.....Autumn de Wilde
Sentimental.....Cesc Gay
Las brujas (de Roald Dahl).....Robert Zemeckis
Lúa Vermella.....Lois Patiño



El proyecto ha contado con la participación de alumnos del IES Fray Ignacio Barrachina de Ibi, con dibujos que ahora se exponen

Proyecto Identidades, una exposición para visibilizar la diversidad social y sexual

El Centro Cultural de Ibi expone los dibujos realizados por alumnos del IES Barrachina

El proyecto Identidades busca visibilizar a colectivos y minorías (LGTBIQ, migrantes...) proponiendo su participación en un espacio de libertad, diversidad, inclusión y expresión.

La esencia del proyecto, que llevan a cabo por todo el país los artistas Zarva Barroso y Olga Parra, es usar el arte urbano, concretamente la variante del grafiti, para crear diferentes personajes, ya sea desde la proyección de una persona misma o bien para crear nuevas identidades. La participación en el taller permite desarrollar un trabajo experiencial que pone en evidencia la necesidad de romper estereotipos y roles asignados, a la vez que aboga por una cultura del respeto y la libertad, tal y como explica Barroso.

El proyecto comenzó a desarrollarse en Ibi en febrero, contando con la participación de

colectivos como Afem, asociación de Alzheimer, Centro Ocupacional, Babilón, Adibi, asociación de mujeres Mariana Pineda y el colectivo cultural Engafat.

Durante ese mes y antes del confinamiento, estos colectivos ofrecieron charlas en el instituto Fray Ignacio Barrachina para mostrar la pluralidad de la sociedad y se grabó un vídeo con todas actividades que se realizaron y con opiniones sobre la diversidad desde todos los puntos de vista. Quedó pendiente la parte expositiva del proyecto, que llega ahora con los dibujos realizados por los alumnos.

La muestra se inaugura el viernes 6 de noviembre, a las 19 horas, en el Centro Cultural de Ibi y podrá visitarse hasta el día 20. Además se proyectará el vídeo con el desarrollo de toda esta iniciativa que ha contado con una gran participación.



Colectivos sociales y culturales de Ibi ofrecieron charlas en el instituto para mostrar la diversidad y pluralidad de la sociedad

MOVITELTV
CONTIGO DESDE 1987

TU PROVEEDOR DE FIBRA ÓPTICA

Castalla (Alicante) C/Constitución, 18
Tel: 9665600607 - WhatsApp: 684413141
Consultar nuestra web: www.movitel.tv

Guillem
Agencia Inmobiliaria

688 98 33 66

Ayusteatro consigue el primer y segundo premio en las muestras de Catral y Elda

El grupo de teatro ibense está cosechando triunfos con 'Trampa para pájaros'

El grupo Ayusteatro ha logrado alzarse con los principales premios en los certámenes de Elda y Catral donde ha participado con su último montaje *Trampa para pájaros*, de José Luis Alonso de Santos.

El grupo ha sido galardonado con el primer premio en el certamen nacional de teatro de Catral, donde participaron cinco grupos, seleccionados entre casi un centenar de obras, y ha obtenido el segundo premio a la mejor obra y los premios al mejor actor de reparto para Felipe Navarro y mejor actor principal a Chema Escribano en la XV edición de la muestra nacional Elda a Escena.

Las muestras de Elda y Catral han sido las dos primeras en las que Ayusteatro ha presentado su nuevo trabajo y los premios obtenidos demuestran la gran acogida que está teniendo esta obra, dirigida por Tere Cerdá e interpretada por Chema Escribano, Felipe Navarro y Pascuala Marchán.

Aunque debido a las actuales circunstancias varios certámenes, en los que habían sido seleccionados, han sido suspendidos o



Los actores y la directora saludando al final de su actuación del viernes 23 de octubre en Mutxamel

aplazados, a fecha de hoy Ayusteatro todavía mantiene sus actuaciones en Benetússer, este mismo fin de semana, Calamonte o Villena.

A finales de septiembre, el

grupo Ayusteatro retomó su gira, interrumpida por el confinamiento, tras el estreno el 7 de marzo de su obra en Ibi.

Una de sus primeras actuaciones fue en la Nostra Mostra,

organizada por el Ayuntamiento de Ibi en sustitución del Concurso de Teatre Amateur Villa de Ibi.

La Mostra se celebró del 15 al 18 de octubre, con la participación de tres compañías locales.



'Sobre algún lugar del arcoiris', el sábado 31 de octubre en Onil

Over & Out Danza, presenta el sábado 31 de octubre, a las ocho de la noche, en el Auditorio del Centro Cultural de Onil, su nuevo espectáculo *Sobre algún lugar del arco iris*. Una mirada 'vintage' desde el presente en una fórmula que combina la danza y el teatro en dosis perfectas para un trabajo de creación formado por una familia diversa, compuesta por cuatro mujeres artistas, confinadas sin recursos en su casa, y que han de crear su show entre cuatro paredes, en el salón. "Es una pieza, en cierto modo, irónica, porque se ha generado desde un punto de vista satírico; no es una obra seria, sino divertida y muy fresca, creada por un grupo de amigos", apunta el bailarín y coreógrafo Carlos Peñalver, director de la obra.

La entrada es gratuita enviando un whatsapp al 616 113 153.

PROYECTO IDENTIDADES

INAUGURACIÓN VIERNES 6 DE NOVIEMBRE 19 HRS

DESDE EL 6 AL 20 DE NOVIEMBRE

CENTRO CULTURAL SALVADOR MIRÓ
AVDA. DE LA INDUSTRIA, Nº 5
03440 - IBI (ALICANTE)

Ajuntament d'Ibí
Centre Cultural

28 NOVIEMBRE

CançaJuego
TE EXTIENDO MI MANO

IBI
TEATRO RÍO
28 NOVIEMBRE 12.00H / 19.00H

21 NOVIEMBRE

EL MÉTODO GRÖNHOLM

SABADO 21 NOVIEMBRE 20.00 H.

TEATRO RÍO IBI

ESCAPARATE A su Servicio

GUÍA DE PROFESIONALES - COMPRA - VENTA - INTERCAMBIO - TRABAJO - CONTACTOS

TELÉFONOS DE INTERÉS

BIAR	
AMBULANCIA	96 580 30 68
AYUNTAMIENTO	96 581 03 74
BOMBEROS	112
CENTRO DE SALUD	96 581 11 65
CORREOS	96 581 11 66
CRUZ ROJA	96 581 08 10
FARMACIA	96 580 20 12
GUARDIA CIVIL	96 581 01 70
OFICINA DE TURISMO	96 580 03 87
PRACTICANTES BIAR	96 581 11 77
POLICIA LOCAL	96 581 06 84
	96 581 13 60

CASTALLA	
AYUNTAMIENTO	96 656 08 10
	96 656 08 01
CÁRITAS PARROQUIAL	666 955 963
CASA DE LA CULTURA	96 556 00 28
	96 556 13 76
CENTRO DE SALUD	96 656 04 82
CORREOS	96 556 09 36
GUARDIA CIVIL	96 556 00 29
ONDA 15 RADIO	96 556 06 01
POLICIA LOCAL	96 556 10 76
TAXI	627 951 724

IBI	
AYUNTAMIENTO	96 555 24 50
BOMBEROS	112
C. DE SALUD 1 CITA PREVIA	96 652 87 00
CENTRO DE SALUD 2	96 652 86 50
C. DE PLANIF. FAMILIAR	96 555 46 47
C. SOCIAL POLIVALENTE	96 655 09 34
C. CULTURAL DE LA VILLA	96 555 46 50
MUSEO DEL JUGUETE	96 655 02 26
MUSEO DE LA BIODIVERSIDAD	96 655 31 68
CORREOS	96 555 23 90
CRUZ ROJA URGENCIAS	96 555 22 21
ESCAPARATE	96 655 20 38
GUARDIA CIVIL	96 655 35 21
OFICINA DE EMPLEO	96 655 33 82
PARADA DE TAXIS	96 555 42 19
POLICIA LOCAL	96 555 00 78
RADIO IBI	96 555 31 81
SERVICIOS SOCIALES	96 555 46 11
AMBULANCIA SVB	112

ONIL	
AYUNTAMIENTO	96-654 4745
BOMBEROS	112
C. CULTURAL DE LA VILLA	96 655 73 05
CENTRO DE SALUD	96 655 76 29
CORREOS CAJA POSTAL	96 556 49 93
GUARDIA CIVIL	96 556 40 10
LA FRESCA FM RADIO	96 556 53 53
POLICIA LOCAL	96 556 40 01

TIBI	
AYUNTAMIENTO	96 561 70 86
	96 561 71 02
CASA DEL MÉDICO	96 561 71 03
FARMACIA	96 561 72 29
POLICIA LOCAL	96 561 71 02
PRACTICANTE	96 561 71 74

FARMACIAS DE GUARDIA IBI

VIERNES 30	LDO. DIEGO MARTÍNEZ-GUINEA C/ Mayor, 31
SÁBADO 31	LDA. MÓNICA COLOMA Avda. La Paz, 41
DOMINGO 1	LDA. PILAR PAYÁ FERRÁNDEZ Avda. La Paz, 2
LUNES 2	LDA. JULIA ROMERO VILLA C/ Constitución, 15
MARTES 3	LDA. M ^o DEL MAR BONMATÍ GÓMEZ C/ Jaime I, 5
MIÉRCOLES 4	LDO. J. PELEGRÍN CARCELÉN Avda. Miguel Hernández, 37
JUEVES 5	LDA. INMACULADA JIMÉNEZ C/ Médico Anguiz, 2
VIERNES 6	LDA. ISABEL BONILLO C/ Les Eres, 71

Farmacias Castalla
Lda. Eva Alonso -Tr. Q. Camins, 12-, del 26 al 1
Ldo. F. Blas Carrillo -Convento, 18-, del 2 al 8
Lda. Carmen Márquez -Constitución, 71-, del 9 al 15
Francisca Miralles -Av. de Onil, 58-60, del 16 al 22

Farmacias Onil
Ldo. Andrés M^o Asensio -Constitución, 17-, del 26 al 1
Lda. Ángela Martí -El Portal, 11-, del 2 al 8
Lda. Inmaculada Gimeno -Av. de la Paz, 36, del 9 al 15

El llibre *Cançons i romanços del Comtat*, a benefici del projecte Somriures

Fa unes setmanes es va presentar al Palau Comtal el darrer llibre de Francesc Jover: *Cançons i Romanços del Comtat*, una presentació que organitzava conjuntament la Garbera Cultural El Guaret i la regidoria de Cultura i que va amenitzar la colla de dolcaines i tabals Mal Passet.

Francesc Jover ha cedit aquest llibre al projecte Somriures, de manera que tot el que s'obtinga de la seua venda anirà destinat a l'associació i sumarà en favor de la lluita "que ja fa uns anys vam encetar per aconseguir a la comarca uns serveis i recursos públics per als nostres fills i filles amb diversitat funcional".

El llibre té un preu de 22 euros i ja està disponible en les llibreries d'Ibi i Biar.

L'associació agraïx a totes les llibreries la seua col·laboració i anima a tots a gaudir d'un bon treball per conèixer amb profunditat la història i la cultura del País Valencià "comprant aquest llibre que és un gran recull folklòric, no sols de cançons i romanços, sinó també de rondalles, versos, contes, jocs i costums, en un ingent treball de camp que recorre diferents pobles de la comarca del Comtat".



A l'esquerra, l'autor, Francesc Jover, durant la presentació del llibre en el Palau Comtal

EL TIEMPO

	VIERNES 30 oct.	SÁBADO 31 oct.	DOMINGO 1 nov.	LUNES 2 nov.	MARTES 3 nov.	MIÉRCOLES 4 nov.	JUEVES 5 nov.
	22° 12°	22° 12°	23° 12°	23° 14°	22° 13°	16° 12°	15° 12°
06:00							
	14°	15°	16°	17°	16°	11°	13°
14:00							
	22°	23°	23°	23°	21°	15°	18°
20:00							
	14°	15°	16°	16°	14°	12°	14°
Lluvia	0 mm	0 mm	0 mm	0 mm	0 mm	1.8 mm	4.5 mm
Viento	↑ 8 km/h	↗ 6 km/h	→ 7 km/h	↑ 9 km/h	↓ 12 km/h	↙ 12 km/h	← 14 km/h

SUDOKU

		2				5		3
						9		
8	6		3					
	4		5		6	8		7
		8		9		6	3	
7	2	6	8	3				
			1	6	3	7		
				4				
6	3	4			9	2		

MIÉRCOLES
Día del Cliente
EN DOMICILIO

6.50 Pizza o pasta
postre o bebida

PastaMania
96 555 40 83

Limpiezas GARVI s.l.

una solución para cada necesidad

- Contratos de Mantenimiento
- Centros Oficiales
- Calefones
- Oficinas
- Limpieza de Circulantes
- Fachadas
- Conservación de Redes de Alcantarillado y Tuberías
- Extracción de Fosas Sépticas y Pozos Negros
- Servicios Especiales de Pulidos y Aborillados

Pol. Ind. L'Alfàç II • C/ Cuenca, 32 • IBI
Tels. 96 655 17 26 - 96 655 17 27
Móvil: 610 419 655 • Fax: 96 655 17 27

mi Sabores
GOLOSINAS... Pan, Bollería, Pastelería, Helados, Bebidas

Ibi
Doctor Ferrán 1
Enfrente Plaza Sanchis Banús
602 240 018

Castalla
República Argentina, 39
865 799 263

nuestros profesionales
www.escaparatdigital.com

Guía a su servicio

para aparecer en esta sección:
Tel. 96 655 20 28
comercial@escaparatdigital.com

Alimentación

Mil Sabores.- Golosinas, panadería, bollería, pastelería, helados y bebidas. C/ Dr. Ferrán, 1 Ibi. **Tel. 602 240 018** Avda. República Argentina, 39 Castalla. **Tel. 865 799 263**

Artes Gráficas

Gráficas Crisval.- Folletos, catálogos, impresos. C/ Sevilla, 33, Ibi. **Tel. 96 555 47 84**

Asesorías Contabilidad

Asesoría Salfe.- Fiscal-Laboral-Contable. Tramitación autoliquidación del impuesto sobre sucesiones. Reyes Católicos, 12 Ibi. **Tel. 96 555 43 54. Fax 96 655 24 30**

Fleonil.- Asesoría integral de empresas: Fiscal, laboral, empresarial y financiero. Av. Constitución, 27 - 2º Dcha. Onil **Tel. 96 655 78 79**
Fax: 96 556 47 93

Bares-Rtes.

El Picaor.- Especialidades, Lomo ibérico, Jamón de jabugo, arroz a banda, Ctra. Ibi-Castalla, Km 1 Ibi **Tel. 96 555 35 43**

Erre que erre.- Gastrobar. C/ Amado Brotons, 11 Ibi. **Tel. 966 33 60 46**

La barra del Erre.- Bar. C/ Empedrat, 18 Ibi. **Tel. 865 521 256**

L'ermita d'Oria.- Cervecería cafetería. Plaza de la Foia, 5 Ibi. **Tel. 661 821 067**

Nou Sambori.- Cervecería, cafetería, bar. Tapas caseras de elaboración propia. Terraza todo el año. Av. de la Paz, 11 Onil. **Tel. 965 037 667 - 687 663 461**

Restaurante Continental.- Cocina de producto, menú diario, carnes y mariscos de primera. Av. Juan Carlos I, 47, Ibi. **Tel. 603 574 165**

Restaurante Serafines.-

Comida típica de la zona a la carta. Subida San Pascual, s/n Ibi. **Tel. 96 655 40 91**

Salones Tuareg - Els Molins

Hostelería.- Desayunos y cenas, todo tipo de celebraciones. Carrer Les Eres, 75 Ibi. **Tel. 647 697 329**

Belleza

Begoña Estilistas.- Peluquería, Estética, Maquillaje, Láser, Caracterización, Micro-pigmentación, Fotodepilación... C/ Murillo, 11 Ibi. **Tel. 966 551 440.** Av. de la Provincia, 2 Ibi. **Tel. 966 554 068.** El Camí, 59 Alcoy. **Tel. 965 545 808.**

Cafeterías-Pubs

Cafetería d'Azorín.- Tu lugar de encuentro. Sólo buen café. Avda Juan Carlos I, 31 Ibi.

Carpinterías

Carpintería de aluminio Castelló.- Puertas y ventanas sin obra. Mamparas de baño, presupuestos sin compromiso. Avda. Azorín, 23 Ibi. **Tel. Fax: 96 655 17 38**

Centros Comerciales

AMAT.- Establecimientos Amat Centro. Constitución, 9 y 10 Ibi. **Tels. 96 555 24 38 - 96 555 23 73**

Clínicas Dentales

Clínicas Linea Dental.- Tu sonrisa es nuestro compromiso. Doctor César G. Rubio Facelli. Av. Juan Carlos I, 56, 1º Ibi. **Tel. 96 633 13 51.** Av. de la Paz, 8, 1º Onil. **Tel. 96 655 78 87.**

Fabían López Clínica Dental.- Calidad y confianza (ya no es un secreto). www.clinicadentalfabianlopez.com. Av. Juan Carlos I, 39 Ibi. **Tel. 96 655 11 41.**

Cocinas

EHL.- mobiliario de cocina de fabricación alemana, electrodomésticos, accesorios, diseño y gestión de reformas Constitución, 17 Ibi. **Tel. 96 555 12 81**

Construcción

Sola decoración.- Todo para la construcción. Serv. de grúa, transportes y contenedores. Cocinas y baños. Decoración interiores. Av. Azorín, s/n Ibi **Tel-Fax: 96 555 13 56**

Desatascos

Desatascos Les Hortes.- Servicios 24 horas desatascos y fontanería. **Tel. 637 537 862**

Deportes

Sport Tono Inter Sport.- Todo en ropa deportiva y complementos para la práctica de tu deporte favorito. Pol. La Marjal, C/ Tramuntana, 13 Onil. **Tel. 96 556 44 71.** C/ Convento, 21 Castalla. **Tel. 96 556 08 55.** C/ 9 d'octubre, 1 Ibi.

Electricidad

Tello Electricidad, c.b.- Domótica, automatismos, electricidad industrial, TV-TDT-sonido. Av. de la Provincia 2-D Ibi **Tel. 96 555 07 17.**

Electrodomésticos

Ibitel.- Electrodomésticos, telefonía móvil, audio-video. Avda. Juan Carlos I Ibi. **Tel. 96 555 46 67**

Radio Amorós.- Electrodomésticos, Hi-Fi, TV, video, informática, aire acondicionado, servicio técnico propio. Constitución, 17 Ibi. **Tel. 96 555 12 81**

Floristerías

MiroMar Floristería.- Una flor en el momento y lugar que tú desees. El Salvador, 9 Ibi. **Tel. 96 655 19 96**

Nuestros profesionales, cuestión de confianza



Fontanerías

Montacal.- Calefacción, aire acondicionado, fontanería, gas, piscinas, riegos, mantenimiento industrial, redes contraincendios. San Pascual, 20 Ibi. **Tel. 96 555 24 74**

Fotografía

Inma Juan.- Estudio fotográfico. Reportajes de eventos sociales y fotografía de producto y arquitectura. Avda. Constitución, 37 Onil. **Tel. 96 556 48 57**

La Fototeca.- Fotografía y videografía. Reportajes eventos sociales y revelado online. C/ Joan Beneyto, 4 Castalla. **Tel. 657 980422**

Verdú.- Estudi Fotogràfic. Av. de la Paz, 17 Onil. **Tel. 96 655 76 77**

Manolo Fotógrafo.- Fotografía creativa. Manuel Iváñez. Tibi, 6 Ibi **Tel. 96 655 07 16**

Raúl Fuster Fuster.- Estudi Fotogràfic. Azorín, 2 Castalla. **Tel. 96 656 05 99**

Ruiz Fotografía.- Estudio fotográfico. Reportajes de eventos. C/ Tibi, 8, Ibi, Ali-cante **Tel. 965 55 14 25**

Salva Asensi.- Fotógrafo de eventos. Sierra de Mariola, 11 Onil. **Tel. 685 603 590**

Gimnasios

EnerGym.- Gimnasia de mantenimiento, karate infantil y adultos, aerobio, fitness, spinning, yoga, pilates, etc... Jove-lanos, 1 Ibi. **96 655 12 60**

Inmobiliarias

Guillem Agencia Inmobiliaria.- Ibi. **Tel. 688 983 366.**

Inmobiliaria Rojas.- Precios irresistibles. Av. Juan Carlos I, 63 Ibi. **Tel. 616 015 392**
www.inmobiliariarojas.es

Internet

Escape Network.- Desarrollamos proyectos de internet personalizados para empresas. www.grupoescape.com **Tel. 96 555 37 56**

Marucom.- Internet rural. Casas, casas de campo,

pymes. Soluciones económicas, rápidas y eficientes. C/ Alcalde Juan Rico, 7 Castalla. **Tel. 96 556 21 46 - 639 124 519**

Joyerías

Estilor Joyeros.- Taller de reparación y fabricación propia. Avda. de la Paz, 20 Ibi. **96 655 24 49.** Sta. Rosa, 6 Alcoy. **96 652 13 04.** Carrefour (Petrel). **96 537 75 02**

Javi's Joyeros.- Pablo Sorozábal, 10 Ibi. **Tel. 96 655 20 18**

Libros-Papel

Avenida.- Librería-papelería 'Nines'. C/ Pared del Real, 6 Onil. **Tel. 96 556 47 40**

Papelería librería Miralles.- C/ San José, 1. Ibi **Tel. 96 555 22 77**

Plumier.- Librería, papelería. Constitución, 6 AC, Ibi. **Tel. 96 555 05 16**

Limpieza

Limpiezas Garvi.- Limpieza de alcantarillado, tuberías, fosas sépticas. Naves industriales. C/Cuenca, 32 Ibi. **Tel. 96 655 17 27**

Mármoles

Ibimármol S.L.- 'En Ibi, desde 1973 dando forma a su imaginación en trabajos de piedras, mármoles, granitos y silestone'. Av. Valencia, 35 Ibi. **Tel. 96 555 16 29**

Moda

Dardo.- Moda Hombre. En Onil, C/Biar, 12 **96 556 51 20.** En Castalla, C/Rey Don Jaime, 15 **96 656 04 32.** En Ibi, C/2 de Mayo, 3 **96 655 28 73**

Motor

Ibimotor-Wagen.- Especializados en mecánica en general, chapa y pintura. Av. de la Provincia, 84 Ibi. **Tel. 96 555 35 07 - 626 999 789**

Lavadero Km 0.- Limpieza de

vehículos y tapicería, lavado de motor, accesorios en general, cambio de aceite y filtros, reparación de tapicería. Recogida y entrega a domicilio. Rafael Alberti, 5 Ibi. **96 638 18 58 - 617 146 337**

Talleres Gis-Ver.- Venta de vehículos nuevos y de ocasión, mecánica y electricidad, chapa y pintura, neumáticos, seguros y alquiler de coches. Av. de la Provincia, 7 Ibi. **Tel. 96 555 02 65 - 96 555 00 26**

Xirau.- Mecánica, neumáticos, chapa, pintura, vehículos de ocasión y seguros. C/ León, 3, nave 2 Ibi. **Tel. 96 555 34 17**

Muebles

Duet.- Cocinas, armarios, vestidores, panelaciones, puertas, portones, tarima, parquet, baños, reformas, interiorismo, diseños 3D. www.duetsoluciones.es C/Lepanto, 13 Castalla. **Tel. 96 556 10 06.**

Ideas Mobiliario.- Instalaciones, amueblamientos integrales. Miguel de Cervantes, 17 Ibi. **Tel. 96 655 35 56**

Tengo Mueble.- Visitenos y aproveche nuestras ofertas. Av. Juan Carlos I, 35 Ibi. **Tel. 965 038 363**

Ópticas

Ibi Óptics.- Óptico optometrista, audiológica, contactología. Plaça Miguel Servet, 4 Ibi. **Tel. 96 655 36 90**

Pizzerías

Pizzería PastaManía.- Rte. Brasería. Servicio a domicilio. Avda. Juan Carlos I, 97. Ibi. **Tel. 96 555 40 83**

Promotores

Construcciones Viro.- Promueve viviendas con garage, trastero y local con parque infantil privado, (EEE 'B'), Ramon y Cajal, 2, Ibi. **Tel. 96 555 02 71**

Publicidad

DAOS Publicitat, S.L.- Artículos de publicidad, ropa laboral y de seguridad. Castalla. **Tel. 966 560 231**

Seguridad

Intruder Alarm Systems.- Instalación y mantenimiento. Sistema de Alarma. D.G.P. Nº 3963. P. I. l'Alfaç III C/ Zamora, 11 Ibi. **Tel. 966 555 086.**

Seguros

Josep Asegurances.- 'Por lo que más quiera, asegúrese'. C/ Alfonso VI, 2 AC Ibi. **Tel. 96 555 48 42**

Televisión

Intercomarcal Televisión.- Pza. Casinos, 18 Castalla. **Tel. 96 656 10 89 Fax: 96 556 15 92**

Movitel.- Televisión por cable. C/ Fermin Bernabeu, 3 Castalla. **Tel. 96 656 06 07 Fax: 96 556 12 76**

Tintorerías

Tintorería Domingo.- Lavandería, limpieza en seco. Profesionales en toda clase de pieles, alfombras, mantas, edredones. Murillo, 19 Ibi **Tel. 96 655 05 41**

Transportes

Ibitrans.- Servicio Nacional e Internacional de Transportes. Cuenca, 11 Ibi **Tel. 96 555 13 01 Fax: 96 655 01 69**

Viajes

Ibiviajes.- Somos especialistas en cruceros. Consulta nuestras ofertas con las mejores compañías. Av. de la Paz, 18 Ibi. **Tel. 96 655 41 42**

Zapaterías

Calzados Cristi.- Con toda la moda de la temporada. Av. Juan Carlos I, 49 y C/ Jijona, 3 Ibi. **Tel. 96 555 08 35**

radio ibi
107.7 FM
Tel 96 555 31 81 fax 96 555 34 48 info@radioibi.com

KIOSCO MONTILLA desde 1967
Mercado Central - Puesto nº 1 - IBI
Tel.: 96 655 20 78

Giravella
LIBRERÍA - PAPELERÍA - COPISTERÍA
Tlf. 96 684 52 33
C/ Joan Fuster, 9 - Ibi

TODO PRENSA
AVDA. DE LA PAZ, 10 • IBI
TEL. 673 045 206

La Fresca FM
¡Estamos de moda!
TEL. 96 556 53 53

ESTANCO DULZURA
TABACO, CAVA, QUINIELAS Y REVISTAS, ARTÍCULOS DE REGALO, PAPELERÍA
C/ COMUNEROS DE CASTILLA, 2
IBI 0340
ALICANTE
T:395 330 886

Quiosco Les Eres, 27
Tel. 96 655 13 67 - C/ Les Eres, 27 - 03440 Ibi
Prensa - Revistas - Quinielas

ESCAPARATE
¿Aún no te anuncias con nosotros?
Infórmate en:
96 655 20 38 - 616 206 625

también en la web

Anuncios gratuitos*

www.escaparatedigital.com

INMUEBLES

Inmobiliaria La Foia necesita viviendas en venta y alquiler para atender demandas de clientes. Tel. 96 655 27 05.



Inmobiliaria Rojas: Ibi, Piso en Avenida Paz, 120 metros, 4 dormitorios, comedor, cocina con galería, calefacción, dispone de ascensor, 60.000€ Tel. 616 015 392.

Inmobiliaria Rojas: Ibi, Piso 90 metros situado en Giravella, 3 dormitorios, comedor, cocina con galería, incluye garaje , vistas al parque , 78.000€ Tel. 616 015 392.

Inmobiliaria Rojas: Ibi, Pisos nuevos a estrenar en el centro de Ibi situados en Plaza Libertad, 100 metros, 3 dormitorios, 90.000€ Tel. 616 015 392.

Inmobiliaria Rojas: Ibi, Pisos de Obra nueva desde 117 metros, 3 dormitorios, 2 baños en zona centro de Ibi desde 117.000€ Tel. 616 015 392.



Inmobiliaria Guillem: INFORMA que se necesitan viviendas en alquiler para atender demandas de clientes. Tel. 688 98 33 66.

Inmobiliaria Guillem: Se vende 3º por la Calle Tizona de Ibi Alicante con 90 m², balcón, cocina, soleado, luminoso, doble ventanales, amueblado, ¡GRAN OPORTUNIDAD! TODO POR SOLO ¡39.900€ Tel. 688 98 33 66.

Inmobiliaria Guillem: Se vende casita adosada en barrio San Miguel de Ibi, de unos 120 m², con 4 habitaciones, cocina, baño, patio interior , terraza exterior, balcón, trastero, barbacoa, estado a reformar, BUENA INVERSIÓN, con muchas posibilidades, TODO POR SOLO 55.000 € Tel. 688 98 33 66.

Inmobiliaria Guillem: Se alquila piso 1º de 125 m² en zona Juan Carlos I de Ibi, con 3 habitaciones, todos los electrodomésticos, incluso secadora, calefacción, suelos de tarima, ventanales de climat, grandes calidades, ascensor, todo por solo 450€ Tel. 688 98 33 66.

Inmobiliaria Guillem: Se vende o alquila casa con piscina en San Miguel también opción a compra, 3 habitaciones, salón comedor, 2 baños, 2 aseos, 2 cocinas, 2 terrazas, amueblado y con todos los servicios y electrodomésticos, dispone de parking cerrado incluido, preciosas vistas a la piscina, jardines, en zona privada, etc, etc... En barrio San Miguel de Ibi obra nueva. ¡¡¡¡¡¡INFORMESE!!! Todo por 236.900€o 700€/ mes. Tel. 688 98 33 66.

Buso piso en alquiler, económico. Soy una persona muy responsable. Tel. 642 379 949.

Busco piso pequeño o habitación, para alquilar. Tel. 643 924 934.

Se vende carnicería en el ¡¡¡MERCADO CENTRAL!!! Por jubilación, con muy buena clientela. Interesados llamar al: 616 403 028 - 685 199 177.

Busco habitación en Onil, Ibi, Castalla, preferiblemente casa de campo. Tel. 605 573 171.

Vendo terreno rústico común (21.662m²) con casa-almacén de 210m² (escriturado pero sin terminar) en Onil, zona 'La Cova'. Está a 3 km. del casco urbano, próximo a la CV-802. Calle asfaltada por un lado, y de tierra por el otro. Vistas panorámicas. Sol todo el día. Todo el bancal plantado de almendros y algunos olivos e higueras. Ideal para vivir todo el año. El agua está a 30 m. de profundidad (coste pozo=3.000€). Se pueden segregar 10.000 m² y construir otra edificación de 600m² en 3 alturas (sótano, planta baja y 1º). Todo legalizado y escriturado. 100.000€ Tel. 656 442 666.

SE PRASPASA CERVECERÍA-Cafetería por enfer-

medad y prejubilación, todo montado e ingresos demostrables, precio muy interesante, estaría un mes o dos meses ayudando al que se lo quede. Tel. 687 663 461.

Traspaso bar-restaurant en Onil funcionando. Urgente problemas familiares. Local 400 mts. Bien ubicado, equipado y climatizado. Salón 50 comensales + terraza 25 comensales (ampliable) y reservado 80 comensales. Despensa y almacén gran capacidad. Moto de reparto. 30.000€(negociables) Imprescindible ver el local para negociar. Tel. 619 801 288.

Se busca chica/o para compartir piso en Ibi. Tel. 642 421 990.

Se alquila bar-cafetería en Ibi. En pleno funcionamiento y con muy buena clientela. Tel. 610 341 828.

Se vende plaza de garaje en Castalla, calle Blasco Ibañez, 12. Ubicada en primera planta, fácil aparcamiento. Cabe un vehículo grande y una moto. Precio: 7.500€(negociables). Tel. y whatsapp 653 218 882 (Andrés). andresruisan@gmail.com

MOTOR

Vendo patinete eléctrico Mywigo, a estrenar. Precio 60€ Tel. 639 755 817.

Necesito coche preparado para minúsválido, donado o muy barato. Tel. 633 199 175.

Vendo Kia Río 1.3 gasolina, ITV pasada, revisión hecha, estado nuevo, por 6.900€ Tel. 609 680 911.

Vendo Moto Gilera Nexus 125cc con 21.000 km, recién revisada con cambio de rodillos nuevos, ruedas y aceite, ideal para circular en ciudad, precio 1.300€negociables, del año 2009, muy bien cuidada y siempre duerme en cochera. Tel. 676 896 611.

Vendo remolque. Precio a convenir. Tel. 686 183 431.

EMPLEO

OFERTAS:

IMPORTMETAL S.A. Distribución de herramienta de corte necesita: Agente Multicartera zona Alicante. Experiencia comercial y/o herramienta. Condiciones a convenir. email: lgarazar@importmetal.com

Se necesita camarero/a para cervecería cafetería en Onil, interesados llamar al 687 663 461.

Se necesita camarero/a joven, con experiencia, para trabajar en bar restaurante de Ibi. Jornada completa. Mandar CV a lasolanademurphy@gmail.com.

Se necesita cocinero/a y jefe de sala para restaurante en Onil, con buena clientela y capacidad para 180 comensales. Tel. 676 541 223.

EMPRESA DE IBI necesita MATRICERO-AJUSTADOR CON EXPERIENCIA. Contacto: 630 038 604.

Se necesita ayudante de cocina para restaurante en Tibi. Todo el año. Con coche propio. Tel. 687 574 056.

Empresa de Ibi necesita personal para cubrir puestos de: oficial de 1º matricero-ajustador y oficial de 1º técnico de control numérico.Tel. 630 038 604.

Se necesita fontanero con experiencia. Interesados llamar al teléfono 695 479 627.

Empresa de hostelería en Ibi busca personal para trabajo de camarero/a. Interesados enviar curriculum a: bartender.ibense@gmail.com.

Se necesitan operarias para tareas de producción, trabajo todo el año con contrato laboral. Interesadas enviar curriculum vitae a curriculummaxi@gmail.com

DEMANDAS:

Se ofrece señora para cuidado de personas mayores y niños. Horario flexible. Interna o por horas.

Con mucha experiencia y buenas referencias. Tel. 672 541 357.

Busco trabajo de limpieza, recepcionista o atención al cliente. Tel. 611 044 392.

Diseñador industrial busca trabajo, con conocimiento de control numérico CNC, inglés atención al cliente, etc. Tel. 75 48 32 16 81.

Busco trabajo como empleada del hogar, interna o externa, cuidado de ancianos o limpieza por horas. Tel. 625 459 774.

Busco trabajo de interna, tengo experiencia en el cuidado de personas mayores. Tel. 666 817 520.

Busco trabajo para el cuidado de personas mayores, interna o externa, o por horas; tengo mucha experiencia. También para trabajos de limpieza. Tel. 643 956 645.

Señora se ofrece para cuidar enfermos y niños y para trabajos de limpieza. Interna o particular. Tel. 651 023 640.

Busco trabajo cuidando personas mayores, por horas, por días o de interna, con recomendaciones y experiencia. También hago limpieza por horas. Tel. 663 596 927.

Mujer de 46 años busca trabajo de interna, externa, por horas o fin de semana, en Ibi y comarca, para cuidar ancianos/niños y limpieza. Tengo experiencia y coche propio. Tel. 651 830 073.

Busco trabajo para limpieza, cuidar personas mayores, cocina, bar,... Tel. 643 925 186.

Señora responsable y trabajadora, se ofrece para limpiar casas por horas o cuidado de personas mayores, bien por horas o como prefieran. Disponibilidad de horarios. Tel. 628 031 465.

Busco trabajo cuidando de personas mayores así sea de medio tiempo o por horas y también de limpieza, en Ibi. Tel. 632 456 990.

Busco trabajo limpieza de hogar, cuidado de personas mayores. Cuento con experiencia. Tel. 651 549 835 (Estefanía).

Busco trabajo como acompañante-cuidadora de personas mayores y niños, aseo de pisos... Tel. 632 055 073 (Marleny).

Se ofrece señora responsable, con muchos años de experiencia y muy buenas referencias para el cuidado de personas mayores. Por horas, a tiempo completo o por las noches. Incorporación inmediata. Tel. 642 740 920.

Señora con experiencia, limpieza de casas y cuidado de personas mayores. Interna o externa. Trabajo por horas. Tel. 633 650 480.

Persona adulta con experiencia y buenas referencias busca empleo. Tel. 634 882 314 - 666 813 412.

Matrimonio sin carga familiar se ofrece para guardeses en zona rural y trabajos agrícolas. Es de urgencia, para cubrir necesidades básicas. Con experiencia, ambos de 37 años y muchas ganas de trabajar. Tel. 667 022 453. yanramello@gmail.com

Mujer responsable y trabajadora busca trabajo para limpieza por horas, cuidado de niños y personas mayores, empresas, montaje, apta para cualquier trabajo. Tel. 640 058 630.

Persona responsable busco trabajo como peón o ayudante de construcción. Disponibilidad inmediata. Tel. 623 340 930.

Chico busca trabajo como camarero, ayudante de cocina, fábrica o cuidado de personas. Con experiencia. Incorporación inmediata. Tel. 612 565 575.

Mujer busca trabajo para limpieza o cuidado de niños y personas mayores. Con experiencia. Por horas o media jornada. Disponibilidad inmediata. Tel. 694 508 263.

Se ofrece chica para el cuidado de personas mayores, limpieza. Por horas. Tel. 651 332 952.

Se ofrece señora para cuidado de personas mayores y niños, o interna. Tel. 634 385 004.

Se ofrece señora para cuidado de personas mayores, a horas o fines de semana. Tel. 651 519 223.

Se ofrece chico para trabajar de fontanero o electricista. Tel. 643 924 934.

Chico busca trabajo como camarero, ayudante de cocina, fábrica o cuidado de personas. Con experiencia. Incorporación inmediata. Tel. 692 951 088.

Se ofrece chica para trabajar en cuidado de personas, niños, tareas del hogar o en hostelería. Para Ibi, Alcoy y alrededores. Tel. 643 924 934.

Se ofrece señora para cuidado de personas mayores y niños, con mucha experiencia, y también para trabajar en fábrica, empleada de hogar u hostelería. Disponibilidad completa. Tel. 633 416 497.

Busco trabajo por horas, y también media jornada, y limpieza por horas. Tengo coche y puedo desplazarme. Tel. 686 674 778.

***Todos los anuncios de compra-venta entre particulares son gratuitos excepto Sección Inmobiliaria y Motor: 10 €(20 palabras)**

Envía este cupón a: **ESCAPARATE, Av. Juan Carlos I, 63, entlo. IBI** o por correo electrónico a: **escapate@escaparatedigital.com**

ANUNCIOS GRATUITOS — CLASIFICADOS

Nombre
Tel.
Texto
.....
.....
.....

Busco trabajo en fábricas o de camarero, con experiencia, incorporación inmediata. Tel. 698 925 247.

Busco trabajo de camarera o recepcionista. Con experiencia y responsable. Tel. 636 993 864.

Se ofrece chica para trabajar cuidando personas mayores, niños, cocinera, camarera... Interna o por horas. Disponible Ibi, Alcoy y alrededores. Tel. 643 924 798.

Señora responsable y sería se ofrece para cuidar personas mayores o niños y limpieza. Interna, externa o por horas. Tel. 632 107 740.

Se ofrece señora para cuidar personas mayores (alzheimer), con mucha experiencia. Tel. 646 102 080.

Mujer de 48 años busca trabajo interna o externa, cuidando personas mayores o enfermos, tanto en Ibi como fuera de Ibi. Tell. 651 830 073.

Se ofrece chica con experiencia en cuidado de ancianos. Interna. Urgente. Tel. 687 618 983.

Se ofrece chica para cuidado de personas mayores o niños, interna o externa. Muy responsable y con experiencia. Tel. 643 887 573.

Busco trabajo para cuidar personas mayores o para limpieza, interna, externa o por horas. Tel. 642 625 360.

Busco trabajo. Boliviana de 50 años sin cargas familiares, con experiencia en cuidado de personas mayores y niños, limpieza, cocina. Interna o externa, o por horas. Tel. 633 650 480 (Lety).

Busco empleo de limpieza, por horas y cuidado de personas mayores, fines de semana. Tel. 602 150 683.

Busco empleo: cuidadora de personas mayores (interna o externa), limpieza, friegaplatos. Tel. 612 404 365.

Señora se ofrece para labores del campo, cuidado de niños o ancianos y limpieza y jardinería. Tel. 659 567 497.

Chica busca trabajo en cuidado de niños o ancianos, camarera, limpieza... Tel. 722 694 634.

Busco trabajo para cuidar personas mayores o para limpieza, interna, externa o por horas. Tel. 602 402 422.

Chica honrada y responsable busca trabajo en Ibi. Cuidado de ancianos, niños, ayudante de cocina o limpieza. Tel. 642 674 578.

Busco trabajo en fábricas, montajes o en el campo, u otra oferta. Soy un chico muy responsable. Tel. 642 505 112.

Se ofrece Chico para cuidar niños de cualquier edad entre semana y fines de semana, y dar clases particulares de Primaria con atención personalizada. Tel. 965 550 753 (José).

Joven de 31 años con experiencia en restauración, se ofrece como ayudante de cocina (jornada completa). Tel. 642 362 744.

Se ofrece chica, 36 años, para limpieza y cuidado de personas mayores, o fábrica. Tel. 693 062 676.

Se ofrece chica responsable para el cuidado de personas mayores, o cualquier labor del hogar. Soy serie, paciente y amable. Tel. 642 001 863.

Se ofrece chica para el cuidado de personas mayores, sería y responsable, por horas, por las noches o tiempo completo. Disponibilidad inmediata. Tel. 642 002 204 (preguntar pot Lissetelt).

Busco trabajo para cuidar personas mayores. Interna, por las noches, por horas. Tel. 643 956 696.

Señora responsable, trabajadora y honrada, busca trabajo en limpieza, cuidado de personas mayores, ayudante de cocina. Disponibilidad de horario. Tel. 604 151 334.

Se ofrece chica joven responsable, atenta y cariñosa para el cuidado de personas mayores. Por horas, por las noches o a tiempo completo. Disponibilidad inmediata. Tel. 642 907 591.

Busco empleo cuidando personas mayores, tengo mucha experiencia. Tel. 634 429 232.

CONTACTOS

Busco compañera / pareja para convivir de 45-55 años. Que no fume. Tel. 630 351 136.

Busco señor de 56 a 70 años, bueno, independiente y que no fume, para relación seria. Tel. 667 017 776.

Señora latina, 72 años, desea conocer caballero de 72-73 años culto, cariñoso y formal. Viudo o divorciado. Más detalles en el tel. 630 329 902 (a partir de las 22 h.).

Hombre de 55 años busca mujer (máximo 60 años). Hoy te doy placer, mañana cariño, pasado mañana amor. Dejar mensaje. Tel. 655 495 008.

Divorciado busca mujer de 50 a 55 años para relación seria. Tel. 609 680 911 (sólo por Whatsapp).

Hombre de 70 años busca compañera, de 55 a 65 años, para salir fines de semana, amistad o lo que surja. Tel. 96 555 17 16.

Hombre de 54 años, atractivo, educado, culto, desea conocer mujer de hasta 50 años para amistad o relación. Zona Castalla. Tel. 606 514 934.

Mujer guapa busca hombre entre 45 y 50 años sin tatuajes.Para disfrutar el resto de la vida. Mail con foto a biancamarks1000@gmail.com.

Intento encontrar personas para formar un grupo de hombres y mujeres de 45 a 55 años para salir, conocerse y pasar buenos momentos. Lo que importa es estar a gusto y disfrutar de buena compañía. Estoy segura de que hay muchas personas solas deseando conocer nuevos amigos. Os espero, formemos un bonito grupo. Tel. 654 748 493.

Soy un hombre viudo bastante mayor, por lo que necesito una mujer que no se fije en los años, la quiero para hacerme compañía y convivir con ella, si es buena, limpia y cariñosa; y que sea de fiar, y cuando yo falte se quedará en una posición que se alegrará toda su vida. Estoy en buena posición. Tel. 646 321 860.

VARIOS

Vendo comedor, dormitorio juvenil y dormitorio de matrimonio. Muy buen precio. Tel. 627 470 184.

Se ofrece chico para dar lecciones de guitarra y/o clases de inglés para particulares, con atención personalizada. Niños y adutos. Tel. 692 951 088.

LOGOPEDA con amplia experiencia y formación, imparte sesiones de rehabilitación del lenguaje, habla, voz y audición. A domicilio. Zona Castalla, Onil , Ibi y Alcoy. Tel. 609 023 708.

Vendo colección 'Genios de la pintura' (50 libros). Precio a convenir. Tel. 617 142 898.

Vendo Máquina de coser con mueble. Precio a convenir. Tel. 617 142 898.

Vendo equipo de música y discos de vinilo (LPs y singles). Precio a convenir. Tel. 617 142 898.

Persona sola responsable, busco casa para cuidar. Con garantías. Me hago cargo de luz y agua. Tel. 660 462 312.

Vendo cazadora de cuero negra, talla 64. Precio a convenir. Tel. 622 249 589.

Necesito coche preparado para minúsválido, donado o muy barato. Tel. 633 199 175.

Vendo muchos metros de goteros, grifos, codos,



Se vende Honda DN-01 automática y secuencial, con 30000kms. Extras: soporte de top case y baúl, estriberas retrasadas, alforjas, cúpula alta, neumáticos nuevos, puños calefactables. Se entrega con revisión ITV y revisión de mantenimiento hecha. Precio 6000€transferida. Matriculada en 2010. Tel. **652 918 930**.

NOVES MESURES PER A CONTINDRE LA PROPAGACIÓ DE LA COVID-19 A LA COMUNITAT VALENCIANA



Circulació de les persones

La circulació i permanència en vies i espais públics es limita de 00.00 h a 6.00 h, amb les excepcions següents:

- Anada i tornada al treball.
- Assistència a centres sanitaris o farmacèutics.
- Assistència i cura a persones majors, persones menors, persones dependents, persones amb diversitat funcional o persones especialment vulnerables.



Reunions familiars i socials

- Es limiten a un màxim de 6 persones, tant en espais públics com privats, excepte per a convivents.
- Es recomana reunir-se en espais oberts i ventilats, ajornar les reunions no imprescindibles i limitar en general l'activitat social.



Jardins i altres espais d'espai a l'aire lliure

- Estaran oberts només de 08.00 h a 22.00 h.



Hostaleria i restauració

- L'horari de tancament serà, com a màxim, a les 00.00 h, sense que es puguin acceptar comandes a partir de les 23.00 h.
- El consum serà sempre en taula, tant en interior com en terrassa, amb un màxim de 6 persones per taula.
- La barra només es podrà usar per a demanar i arreplegar consumicions.
- La mascareta serà obligatòria excepte en el moment de la consumició.



Venda i consum d'alcohol

- Venda prohibida entre les 22.00 h i les 08.00 h, en tota mena d'establiments.
- Es prohibeix el consum d'alcohol en la via pública, excepte en els establiments d'hostaleria i restauració.

xTu xMi

900 300 555



GENERALITAT
VALENCIANA

TOTS
A UNA
VEU



IBI

IAE

Impuesto sobre bienes inmuebles
y otros tributos municipales.
Excepto Alicante y Xàbia

www.suma.es
965 292 000



AGOSTO

Desde
17

NOVIEMBRE

Hasta
06

• Domicilia hasta el
26 de octubre y se
cargará en tu cuenta
el 2 de noviembre