

Si no creemos en la libertad de expresión para la gente que despreciamos, no creemos en ella en absoluto.

Noam Chomsky

■ Som Ibi propone la compra del Cine Roxy como espacio para jóvenes / 6

■ Tibi instala medidores de CO2 en el colegio / 10

■ Biar pide al IVACE 327 mil euros para el polígono / 11

■ Hallan el cuerpo sin vida en la sierra de Catí de la mujer desaparecida el miércoles / 15

■ La Agrupación de Comparsas de Onil suspende los Moros y Cristianos para 2021 / 13

■ Javi Mirón, oro en Valencia en 800 metros lisos / 17

DIARIO DE UNA PANDEMIA

Sandra Ramis, psicóloga: «Los pacientes acuden con muchas dudas, miedo y sin entender lo que ocurre»

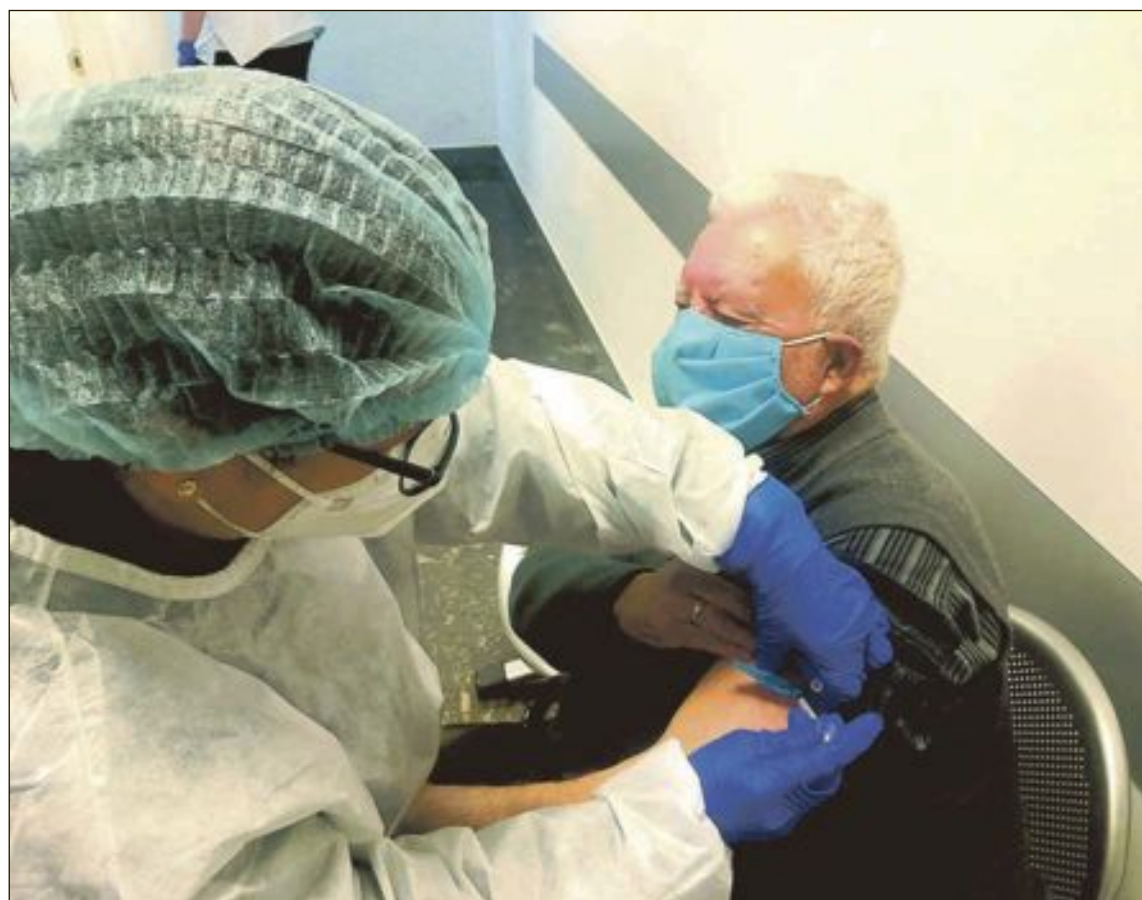

Una sanitaria inyecta la primera dosis de la vacuna de Pfizer a un vecino en el Centro de Salud de Onil

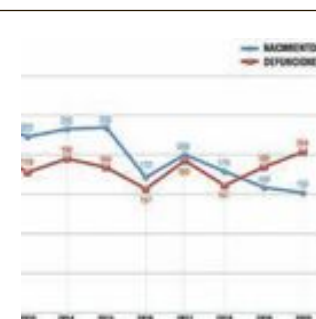

**En 2020 baja la natalidad en Ibi un 39% con respecto a la última década**

*Se invierte la curva demográfica y ya se registran más defunciones que nacimientos*

PÁGINA 5

## Comienza con los mayores de 90 años la vacunación masiva de la población

*Los contagios por covid siguen bajando en la comarca aunque Onil y Tibi siguen manteniendo una incidencia alta*

PÁGINAS 4, 11 y 12

**MATOSÉS**  
CENTRO MÉDICO

**PRUEBAS COVID-19**

- Pack PCR+SEROLOGÍA.....115€
- SEROLOGÍA.....55€
- TEST RÁPIDO DE ANTÍGENOS....45€

CITAS: 965 551 094 / 966 553 220  
Av. Juan Carlos I, 22, Ibi

**COMPRO ORO**  
**PAGO EN EFECTIVO**

Joyas, monedas, lingotes...  
piezas rotas o sueltas

**Pagamos más que nadie**  
**¡COMPRUÉBELO!**

Desde 1980 al servicio de la comarca

**ESTILOR**  
JOYEROS

Santa Rosa, 6 96 652 13 04 **ALCOY**  
Avda. de la Paz, 20 96 655 24 49 **IBI**  
C.C. Carrefour 96 537 75 02 **PETRER**

**Fabián López**  
CLÍNICA DENTAL

calidad + confianza

**www.clinicadentalfabianlopez.com**  
Avda. Juan Carlos I, 39 • Tel. 966 551 141



## El dato

## LA OPINIÓN DE NUESTROS INTERNAUTAS

¿Se va a poder vacunar al 70% de la población antes del verano?

Puedes participar en [www.escapatedigital.com](http://www.escapatedigital.com)

Sí	81%	
No	14%	
n/c	5%	

# Los casos de covid en las residencias disminuyen un 64% en un mes

Desde el inicio de la vacunación en las residencias de mayores de la Comunidad Valenciana ha ido disminuyendo el número de contagios entre los residentes y el personal que trabaja en estos centros, según informa la conselleria de Sanidad. De hecho, desde hace un mes, el número de casos registrados en las residencias de mayores ha bajado un 64%, pasando de registrar durante la tercera semana del mes de enero hasta 1.299 nuevos casos, a los 472 durante la semana pasada.

Los contagios también disminuyen de forma progresiva entre el personal que desempeña su labor en estos centros de mayo-

res. Los nuevos casos de coronavirus registrados entre los profesionales de las residencias han bajado un 67,36% en el periodo de un mes, pasando de registrar 380 en la tercera semana de enero a 124 nuevos casos durante toda la semana pasada.

Cabe destacar que el personal, residentes y trabajadores de estos centros, han sido los primeros en recibir las dosis de vacunación, una campaña que inició la conselleria de Sanidad a finales de diciembre y que ha permitido administrar 44.945 dosis de vacunas a personas mayores de las residencias y 39.515 dosis de vacunas a los trabajadores de estos centros.



La campaña iniciada a finales de diciembre ha permitido administrar 44.945 dosis de vacunas a personas mayores de las residencias

## Opinión

## El Servicio Psicopedagógico Escolar (S.P.E.) no desaparece

Nuria Pina, concejal del Grupo Municipal Socialista en Ibi

El Servicio Psicopedagógico Escolar (S.P.E.) no desaparece. Esto debe quedar claro. Dejará de ser un servicio externo y los profesionales quedarán integrados en los equipos docentes de cada centro escolar. Además, se pretende hacer traspase de personal de los S.P.E. a los centros educativos, por lo que estos profesionales no perderán su trabajo.

Hoy por hoy, la inclusión educativa es el camino hacia el éxito del sistema. Es necesaria una escuela donde quepa todo tipo de alumnado, sin diferencias ni exclusiones, que dé soporte a todo aquel que necesite de apoyo educativo, pero este servicio se prestará a partir de ahora desde cada centro y no como un servicio externo. Este modelo se centra en la creación de equipos de orientación en los mismos centros de infantil, primaria y Educación especial y una mejor coordinación entre estos equipos y los departamentos de secundaria.

Desde el grupo socialista siempre hemos defendido el servicio psicopedagógico. Ibi contó con el primer S.P.E. de la provincia en 1984, en una apuesta firme por la atención a la diversidad escolar del ejecutivo de Vicente García. Este servicio ha sido fundamental para la atención educativa, dando soporte a familias y alumnado, orientando, gestionando y ofreciendo ayuda psicopedagógica a todo aquel que la necesitara, haciendo posi-

ble el camino hacia la educación inclusiva y ayudando a todo el alumnado que necesitara de medidas especiales para conseguir un éxito educativo. Pero, han pasado muchos años desde entonces y ahora, como ocurre con todo en la vida, el servicio cambia y se integra en los centros escolares, pero no desaparece.

Consideramos sarcástico que desde el PP digan que existe un "déficit histórico" de este tipo de servicios y utilicen esta transformación del S.P.E. para encender los ánimos políticos, cuando desde 1995 hasta 2015, los sucesivos gobiernos valencianos del PP no movieron ni un dedo por la educación pública y mucho menos por la integración escolar. ¿De dónde vendrá ese déficit histórico? Con la vuelta de un gobierno de izquierdas, se han abordado la puesta al día del servicio. Tanto el Govern del Botànic como el Gobierno Central, con la LOMLOE, han hecho una apuesta firme por la inclusión educativa. De hecho, se incrementará la plantilla del Servicio Psicopedagógico Escolar un 32%.

Podemos entender que se haya generado malestar entre los profesionales por la forma y el momento en el que el Conseller Marzá ha puesto sobre la mesa este tema, pero creemos que la medida va por el buen camino para lograr una mayor inclusión educativa y calidad del servicio.



## En clave de humor



## Cartas de los lectores

Los escritos dirigidos a esta sección deben tener un máximo de 350 palabras. En caso contrario, ESCAPARATE se reserva el derecho a publicarlos, resumirlos o extraerlos. Los escritos aparecerán publicados con la firma del autor, nunca con seudónimo, quien debe hacer constar su nombre y apellidos, domicilio, teléfono y D.N.I. Los escritos pueden enviarse por correo electrónico a: [escapate@escapatedigital.com](mailto:escapate@escapatedigital.com)

## Tensión en el Gobierno

Lo tengo muy claro, en el Gobierno de Pedro Sánchez, comprometido con la igualdad, no debieran nunca tirarse los trastos, y menos en público, sólo por el hecho de apuntarse el mérito de la ley Zerolo. Es bastante que la distancia entre quienes legislan y quienes necesitan esas leyes, sea grande. Al final lo que es necesario, es que esta clase de leyes sigan su camino para poder ayudar a quienes las necesitan y mucho. Parece claro clarinete, que eso de la responsabilidad política dentro del Gobierno de España desde el lado de Pablo Iglesias y su organización Podemos, como que sigue atascado en el dilema

de: o es vicepresidente, o es activista descontrolado.

Vaya, lo de Pablo Iglesias desde que entró en la política nacional, es como para hacérselo mirar. Mucho progresismo, mucho mirar por el pueblo trabajador, y al final puede terminar cargándose el Gobierno de coalición de izquierda. Ya veremos, si dentro de este aire de fatiga por el que transita el Gobierno ante las deslealtades de Iglesias y los suyos, no nos aboca a un cielo de guerra total. Este hombre parece que no sabe callarse, siempre busca protagonismo incluso cuando se encuentra mirando en el vacío. Y sí, Pablo Iglesias, quien siempre busca volar cerca del sol, ter-

## FEBRERO

L	M	X	J	V	S	D
1	2	3	4	5	6	7
8	9	10	11	12	13	14
15	16	17	18	19	20	21
22	23	24	25	26	27	28

Meng. 4 Nueva 12 Crec. 19 Llena 27

## PASÓ EN

## 1916. Más sobre la luz eléctrica en Ibi

Quince años después de instalarse el fluido eléctrico, Ibi se sirve de luz eléctrica más estable gracias a las obras de José Francisco Pérez Vidal, que mejora El Pantanet, en un remanso del río Verde, a su paso por la finca Terol, generando la electricidad en el molino a través de la empresa Hidroeléctrica San José que la instala y distribuye; poco después, negoció tomar la tensión eléctrica en Alcoy, de las instalaciones de Hidroeléctrica Española.

Archivo Municipal de Ibi. 'Del riu a la via', Salvador Miró

mina por quemarse.

¿Qué cosas ha demostrado Iglesias más que como gobernante es incapaz? Los héroes populares quedan en la mitología, y no se puede oír correr la luz. Del mismo modo este vicepresidente tiene contados sus días de primer espada en la política española, terminará siendo flor de silencio a la que cual margarita, le arrancan uno a uno todos sus pétalos. Su cabellera bruna no le permite más que pensamientos viejos. Basta, señor Iglesias, no más tensión en el Gobierno, los españoles ya tenemos bastante con lo que tenemos.

Moisés Aparici Pastor

## Exigimos que la vacunación llegue también a los cuidadores familiares

La Coordinadora de las Plataformas en Defensa de la Ley de Dependencia del País Valencià, quiere denunciar las carencias en la estrategia de vacuna-



## Editorial

### ¿Control a los medios? ¿Estamos tontos?

Una vez más centramos la mirada hacia el actual vicepresidente del Gobierno que ha vuelto a la carga con unas declaraciones que han levantado una polvareda a cuenta de los medios de comunicación privados. Y, aunque las intenciones del líder de Podemos tengan un sustento casi utópico y un recorrido más que complejo y difícilmente aplicable, el mensaje que pretende enviar al sector mediático y a los ciudadanos merece una reflexión y una respuesta razonada.

Juguetear con la posibilidad de que el Gobierno de nuestro país sea capaz de 'anular' a los grandes medios de comunicación privados controlándolos desde el poder político es tan absurdo como peligroso desde el punto de vista de la libertad de prensa y un disparate que arremete contra uno de los pilares fundamentales de cualquier democracia desarrollada. Esa misma democracia que criticaba hace pocas semanas por la supuesta debilidad de nuestro sistema actual. ¿Pablo Iglesias piensa realmente que ese supuesto de verificación o control mediático iba a mejorar la democracia? ¿Serían nuestros administradores, que gestionan el dinero público, los que decidirían titulares o cuál es la noticia más relevante en cada momento? Eso es una auténtica desfachatez. Claros ejemplos de mala gestión y peor línea editorial los hay en las televisiones o emisoras públicas que están directamente controladas por los gobiernos de turno. Sin irnos muy lejos, en nuestra comunidad autónoma tenemos una perfecta demostración de cómo el poder político acaba con una televisión pública, ahogada por las millonarias deudas que todavía seguimos pagando los ciudadanos y con una credibilidad bajo mínimos. Canal 9 no solo fue un pozo sin fondo con una deuda que superaba los 1.000 millones de dinero público, sino que se convirtió en un desfigurado medio público que se utilizaba para tapar las vergüenzas de los gobiernos de uno y otro lado del espectro político en sus años gloriosos.

Es cierto que desde 2008, el sector mediático privado vive una crisis estructural de complejidad histórica que lo ha llevado a cambios de estrategia de gran calado, pero no hay que olvidar que los medios tienen una labor de contrapoder y de control de las irresponsabilidades de los gobiernos que a menudo pervierten la democracia en su propio beneficio. Cada televisión, emisora o periódico tiene sus líneas editoriales que pueden gustar a unos y a otros no, en función de sus ideologías o creencias. Pero una democracia madura se basa precisamente en esa discrepancia, en el desarrollo del pensamiento crítico analizando la información que llega desde varios puntos de vista y que permite una alternancia de poder. Es ahí donde deberíamos de incidir, en desarrollar esa sana reflexión a través de estamentos sociales como la educación. Todo lo demás es profundizar en el error, señor Iglesias.

## La Foto

### Javi Mirón, oro en Valencia

El atleta Javi Mirón sigue sumando triunfos. Esta vez, en el Palau Velòdrom Luis Puig de Valencia, ha sido el campeonato de España sub23 de pista cubierta, en 800 metros lisos. El corredor ibense cruzó la meta con un registro de 1'52"41 que le sirvió para colgarse la medalla de oro y consolidar su dominio en esta prueba. Mirón tiene ahora puesta la mirada en el Campeonato Absoluto de Atletismo de pista cubierta que le podrá dar el pase para competir en el próximo Europeo de atletismo si consigue quedar entre los tres primeros clasificados.



ción publicada por el Ministerio, dónde no se ha tenido en cuenta a los cuidadores en el entorno familiar que son insustituibles para el cuidado de sus familiares dependientes.

La estrategia sólo recoge la vacuna para cuidadores profesionales, mientras que los cuidadores que tienen a su cargo un familiar dependiente han sido excluidos del orden de vacunación.

Sin duda es una decisión alarmante ya que las personas dependientes que son atendidas por un familiar quedarán desamparadas y morirán desatendidas en sus casas en el caso de resultar contagiadas.

Es una decisión atroz distinguir para su vacunación sólo a aquellos cuidadores que cobran como tal, obviando la necesidad que supone dar protección a estos cuidadores no profesionales de los que depende exclusivamente el cuidado de su familiar.

Por estos motivos EXIGIMOS que la vacunación llegue también a los cuidadores familiares, porque su función es insustituible e imprescindible!!!

Valencia, 17 de febrero de 2021,  
Plataformes en Defensa de les Persones en Situació de Dependència de la Comunitat Valenciana

# Guillem

## Agencia Inmobiliaria

688 98 33 66

## En mi molesta opinión

### Pablo Hasél y Donald Trump juegan a lo mismo

José Luis Fernández Rodrigo, periodista



Si uno pone un poco de su parte, se desprende de prejuicios y afinidades ideológicas y analiza las cosas con un poco de distancia, se da cuenta de que bocazas energúmenos –y peligrosos– como el ¿rapero? Pablo Hasél y el expresidente del 'Gendarme del mundo', Estados Unidos, Donald Trump, en el fondo, juegan a lo mismo.

¿Qué han hecho los dos? Incitar a la violencia. Algunos ejemplos de las 'lindezas' de estos dos 'angelitos' son las siguientes: «¡Merece que explote el coche de Patxi López!».

«Es un error no escuchar lo que canto, como Terra Lliure dejando vivo a Losantos».

«Pienso en balas que nucas de jueces nazis alcancen».

Estas gracietas son del ¿cantante? por el que se han montado disturbios en varias ciudades. Y qué decir del inimitable líder yanki, que arengó a sus incondicionales en las redes sociales para que desafiaran al Congreso y prometió: «Será salvaje». Resultó profético, el impresentable.

Así que, para mí, en lo fundamental, uno y otro son responsables de lo mismo, de promover la violencia, igual que ha hecho Valtònyc, que cuenta con un repertorio más rico en disparates. Solo voy a mencionar aquí un par: «Mataría a Esperanza Aguirre, pero antes, le haría ver como su hijo vive entre ratas»; «Bauzá debería morir en una cámara de gas, pero va, eso es poco, su casa, su farmacia, le prenderemos fuego».

Y aunque me parece evidente que la libertad de expresión se mancha con estos mensajes inadmisibles, no estoy de acuerdo en que se castiguen con la cárcel. No son delitos para encerrar a nadie. Me parece mucho más pedagógico y apropiado que, por ejemplo, estos pseudoartistas sean condenados a visitar a decenas de familias de víctimas del terrorismo, de policías o guardias civiles asesinados por ETA, para explicarles en una mesa camilla sus peroratas sobre poner bombas y matar. Que razonen porque hay que ir por ahí quitando vidas a esas personas rotas por el dolor.

Podrían acompañarles en estas entrevistas algunos periodistas, opinadores y políticos ¿progres? de los que ahora se rasgan las vestiduras porque cae todo el peso de la ley sobre Hasél y Valtònyc. En lugar de taparse un ojo para engañar a la opinión pública con ese discurso de que se les condena por cantar contra la Corona, los Borbones. Una de las formas de mentir más retorcida consiste en eso, en ocultar una parte de la verdad.

Y qué decir de quienes aplauden los desvaríos de Trump. En una encuesta en España, ¡oh, casualidad!, los únicos que se declaran partidarios del expresidente tuitero son los votantes de Vox.

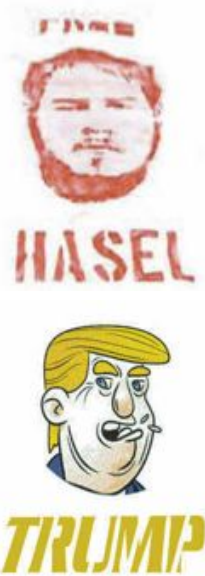

Regala Vida

IBI.- Viernes 19 de febrero. Centro Social Carme Garrigós, de 17 a 20:30 h.

BIAR.- Lunes 22 de febrero. Centro Cultural, de 17 a 20:30 h.

ONIL.- Jueves 25 de febrero. Ayuntamiento, de 17 a 20:30 h.



# Comarca

Ibi / Tibi / Biar  
Onil / Castalla

La Agrupación de Fiestas de Onil decide no celebrar los Moros y Cristianos en 2021 por la pandemia

L'Ajuntament de Castalla ha anunciat les noves dates de renovació del DNI després de l'ajornament de gener

## Los contagios por covid-19 siguen bajando en la comarca

*Solo Onil y Tibi mantienen una alta incidencia todavía, mientras en Ibi, Castalla y Biar descienden los casos significativamente*

Pilar Luz. IBI

La alarmante situación que se ha vivido semanas atrás por el alto número de contagios del virus empieza a tranquilizarse.

El último registro facilitado por la Conselleria de Sanidad arroja cifras esperanzadoras, ya que en Ibi, Castalla y Biar los

los 533,39 casos y el descenso más pronunciado lo tiene Biar, con 217 casos por cien mil habitantes, cuando llegó a registrar 3.300 casos a finales del mes de enero. En cambio, en la localidad de Onil la incidencia sigue estando todavía alta, con 1.065,67 casos actualmente, al igual que en Tibi, con 929,37 casos por 100.000 habitantes.

En cuanto a fallecimientos, las peores cifras las registra el municipio de Ibi con un total de 12 fallecidos más en los últimos días, lo que deja un balance de 48 muertes por covid-19.

Las restricciones y limitaciones horarias impuestas tanto desde los ayuntamientos como desde la Generalitat se mantendrán hasta el 1 de marzo, para intentar frenar al máximo los contagios y aliviar la presión asistencial en los hospitales, que llegaron a colapsarse a mediados de enero, debido al aumento de ingresos y al aumento de la estancia media.

En cuanto a fallecimientos, las peores cifras las registra el municipio de Ibi con un balance de 48 muertes por covid

casos han caído significativamente. En Ibi la incidencia acumulada es ahora de 533,39 casos por cada cien mil habitantes, cuando llegó a superar los 4.500 casos.

Castalla también baja hasta



Usuarios y trabajadores del Centro Ocupacional San Pascual recibieron la vacuna el jueves 18 de febrero

## Comienza la vacunación a la población en general

*Los centros de salud están citando a los mayores de 90 años y a usuarios y trabajadores del Centro de Día y Centro Ocupacional*

P.L. IBI

El departamento de Salud de Alcoy ha empezado la vacunación a la población en general y lo hará por franjas de edad y a los colectivos más vulnerables.

Los centros de salud de toda la comarca ya han comenzado a administrar la primera dosis de Pfizer a las personas mayores de 90 años, que en el caso de Ibi se trata de un colectivo de 210 personas. Asimismo, también ha comenzado la vacunación en los centros de día, en el Centro Ocupacional San Pascual y asociaciones de alzheimer, entre otros.

Después vendrá el colectivo de personas mayores de 80 años y así hasta abarcar a toda la población. El ritmo de vacunación dependerá del número de dosis que se reciban ya que, según explicaba en Radio Ibi el

director médico de Atención Primaria del área de Salud de Alcoy, Carlos Vilaplana, están llegando las dosis justas y contadas. Lo que sí han decidido las autoridades sanitarias es que todas las personas recibirán la vacuna cuando les corresponda, al margen de que hayan pasado la enfermedad, ya que no está comprobado el nivel de inmunidad alcanzada, según indicó Vilaplana.

### Por franjas de edad

En las comarcas de l'Alcoià, el Comtat y la Foia de Castalla hay contabilizadas 1.414 personas mayores de 90 años para recibir la dosis en esta fase.

Esta semana está siendo el turno de los grandes dependientes no institucionalizados y los mayores de 90 años. Así, la conselleria de Sanidad tiene previsto inmunizar a más de 25.000

nonagenarios y a este colectivo se suman también los odontólogos, higienistas dentales y otro personal sanitario que atiende a pacientes sin mascarilla y durante un tiempo superior a 15 minutos.

Asimismo, la comisión de Salud Pública ha decidido que una siguiente fase la inmunización se llevará a cabo por franjas de edad divididas en tres grupos: a partir de 80 años que no viven en residencias; mayores de entre 70 y 79 años; mayores de entre 56 y 69 y adultos de de 45 a 55 años.

Sanidad también está valorando adelantar la vacunación de los menores de 55 años con alto riesgo. Además, a la hora de crear esta estrategia debe tenerse en cuenta que el preparado de AstraZeneca sólo debe administrarse a personas de entre 18 y 55 años.

**Compra un COLCHÓN...**

**OFERTÓN**

**...y te REGALAMOS:**

BASE TAPIZADA - NÓRDICO - PROTECTOR - ALMOHADA VISCO

**TENGO MUEBLE**

[www.tengomueble.com](http://www.tengomueble.com)

Joan Fuster, 4 - Ibi - Tel. 965 038 363

**CLINICAS LINEA DENTAL**  
DR. CÉSAR G. RUBIO FACELL

*Tu sonrisa es nuestro compromiso*

- Llamar para cita previa
- Estamos preparados, cumplimos todos los requisitos sanitarios para proteger tu salud

**Síguenos en:**

IBI: Avda. Juan Carlos I, nº56, 1º • Tel. 966 331 351  
ONIL: Avda. de La Paz, nº8, 1ºA • Tel. 966 557 887  
ELDA: Av. José Mtnz. González, 2 bj • Tel. 965 380 112

**publicitat Daos**

- Vestuario laboral
- Equipos de protección individual
- Regalo publicitario
- Servicios de impresión

C/ Manuel de Falla, 29 • CASTALLA  
Tel: 965 360 231 • 965 361 081  
WhatsApp: 619 636 561  
pedidos@daospublicitat.com  
[www.daospublicitat.com](http://www.daospublicitat.com)



# Ibi invierte la curva de la última década y ya registra más defunciones que nacimientos

La tendencia comenzó a cambiar en 2016, año que finalizó con una caída brusca de la natalidad

Pilar Luz. IBI

Los movimientos naturales de la población ibense en los últimos once años y, en especial, desde mitad de la década, muestran un cambio de tendencia que ha llegado a confirmarse definitivamente con una inversión de la curva de nacimientos y defunciones.

Los años del cambio han sido 2019 y 2020 donde las defunciones ya superan a la natalidad, dejando un balance de 311 nacimientos frente a las 389 muertes. El proceso se inició en 2016 cuando, tras seis años de crecimiento sostenible, la cifra cayó bruscamente a los 172, después de años de registrar una media de 230 nacimientos anuales.

Aunque en 2017 se recuperó un poco la natalidad, la tendencia ha ido a la baja desde entonces, finalizando 2020 con solo 152 nacimientos, lo que supondría una caída de algo más del 39% respecto a la media de la década.

**Habrà que esperar varios años para confirmar la evolución de las tendencias y el efecto que pueda haber tenido la pandemia**

Las causas pueden ser varias, según explica el sociólogo consultado por Escaparate, ya que suelen influir aspectos como las crisis económicas pasadas o las variaciones del flujo migratorio pero, señala, que es pronto todavía para achacar la caída de los nacimientos de este último año a la pandemia. Para el experto, las cifras que ofrezca 2021 podrían ser más concluyentes.

Lo mismo ocurre con las defunciones. Ibi está registrando el mayor aumento de muertes



Gráfico comparativo de los nacimientos y defunciones en Ibi desde 2010 a 2020

por el virus en esta tercera ola, que comenzó tras las fiestas navideñas y, es por ello, que la cifra de 204 fallecidos en 2020, no aporta una correlación significativa; más aún, teniendo en cuenta que el número de fallecidos por covid-19 a final del pasado año era de 13 personas, según la estadística de la consejería de Sanidad.

Por tanto, 2020 no ha sido un año de una elevada mortalidad como lo demuestra la curva de las defunciones, cuyas fluctuaciones son mucho menos pronunciadas que las de la natalidad. De hecho, ha habido años con registros de muertes muy elevados, como en 2014 y 2017, alcanzándose en 2012 la cifra más alta con 208 fallecimientos.

Señalar, en todo caso, que en 2020 se incrementaron un 13% las muertes respecto a la media de los últimos diez años.

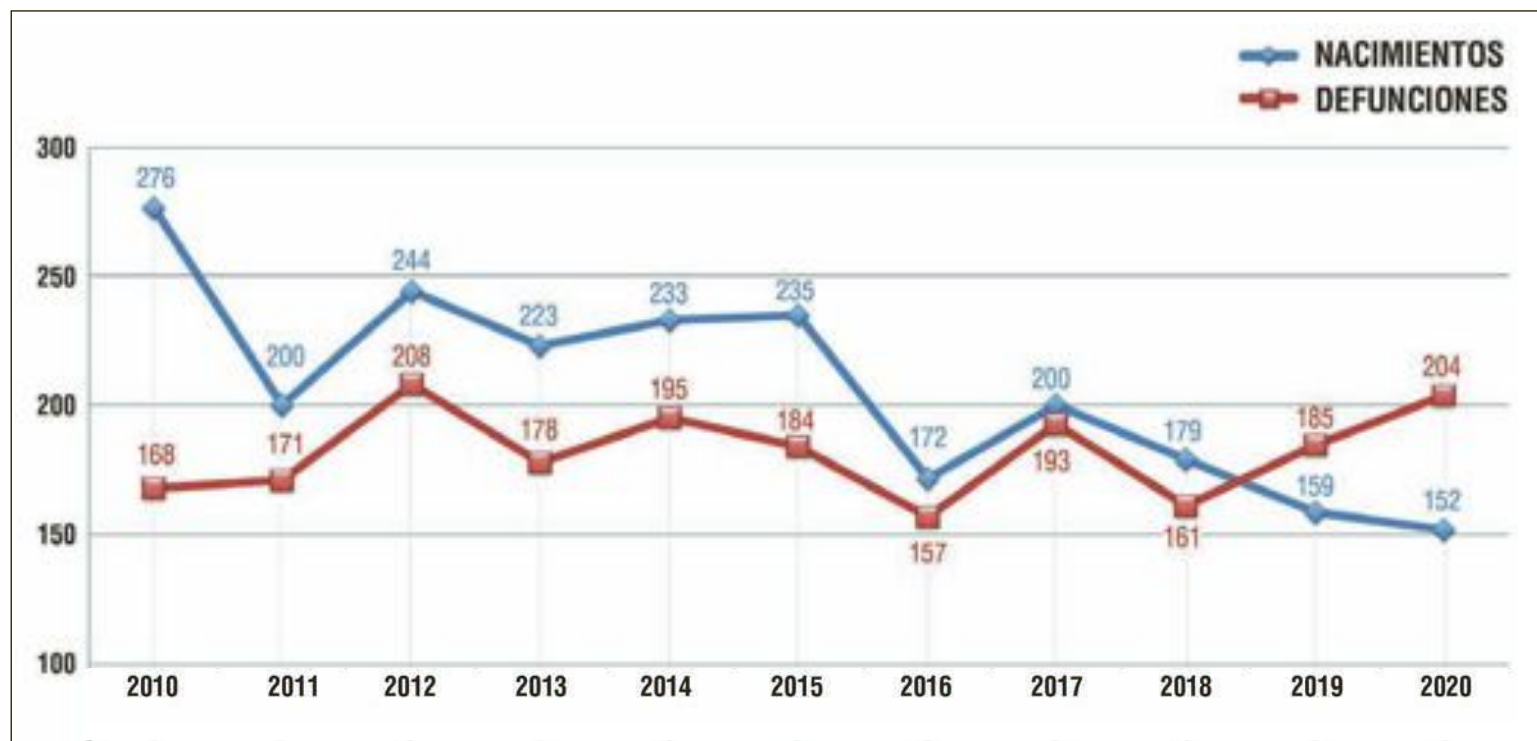
Sobre las causas de la elevada mortalidad en 2012, el Instituto Nacional de Estadística (INE) señala que las defunciones por enfermedades respiratorias debido a la gripe se incrementaron ese año un 53,6% en los meses

de febrero y marzo y, aunque los muertos en accidente de tráfico descendieron un 9,5%, hubo un aumento del 11,3% de los fallecidos por suicidio.

Eso elevó un 3,8% en toda España la tasa bruta de mortalidad con respecto al año anterior, e Ibi no fue una excepción.

Habrà que esperar varios años, subraya el experto, para confirmar la evolución de las tendencias y el efecto que habrán tenido circunstancias como la pandemia.

## Ibi y Onil pierden población

La radiografía demográfica de la comarca en la última década ofrece la misma imagen que la del resto del país: hay menos niños, más mayores y los pueblos pierden habitantes porque la población sigue concentrándose en las ciudades.

Tal y como avanzó Escaparate hace unos meses, los datos y el análisis del padrón a 1 de enero de 2019, publicados por el INE (Instituto Nacional de Estadística), permiten conocer cómo ha cambiado la población desde 2009 y cómo han evolucionado los municipios y sus distritos en

estos últimos diez años.

En conjunto, esta comarca ha perdido 1.248 habitantes, dejando el censo actual en 46.405.

Asimismo, la población ha envejecido, puesto que hay 1.490 personas más que son mayores de 65 años y 265 habitantes menos, de edades inferiores a los diez años.

A nivel comparativo, vuelve a destacar Onil porque sus 200 personas mayores de 65 años lo sitúan como el municipio más envejecido, en proporción a su

número de habitantes, y por tanto, también el que más niños ha perdido esta última década.

En cuanto a Ibi, su censo ha envejecido con 927 personas más mayores de 65 años y con 396 personas menos menores de 10 años. Y por lo que se refiere a Castalla, hay 261 personas mayores más que hace diez años y 61 menores menos.

Otro dato significativo de este gráfico la poca población que ha perdido Biar en estos años, respecto al resto.

**INTERNET MARUCOM**  
ESPECIALISTAS EN SU CASA DE CAMPO

Casas · Casas de Campo · Pymes  
Soluciones Económicas, Rápidas y Eficientes

info@marucom.es  
639 124 519 / 965 562 146  
C/ Alcalde Juan Rico 7, Castalla

**XIRAU**  
SERVICIOS

NEUMÁTICOS - MECÁNICA - CHAPA - PINTURA  
VEHÍCULOS NUEVOS Y DE OCASIÓN

**¡TU TALLER DE CONFIANZA!**

C/ León, 3, nave 2 • Ibi • Tel. 96 555 34 17 • xirauibi@gmail.com

**CASTELLÓN**  
**erre que erre**

**ENTRANTES**

- OSTRAS FRANCESAS GILLERDAU N°2(unid.)...3€
- NUESTRA PERCANA...8€
- ATÚN EN ESCABECHE...12€
- TARTAR DE SALMÓN CON AGUACATE...12€
- BIKINIS DE QUESO TRUFADO Y RÚCULA (2 unid.)...5,5€
- SACALLARET CON SALSA TARTARA...12€
- CROQUETÓN DE JAMÓN (unid.)...1,5€
- CROQUETÓN DE RABO (unid.)...1,5€
- ONION BHAI CON SALSA DE YOGURT(unid.)...1,5€
- ARISINOS CON SALSA TARTARA ROSA(unid.)...2€
- MIGAS DE PAN HUEVO Y FOIE...14€
- COCA PIZZA DE SOBRASADA, RÚCULA Y MIEL...12€
- GUACAMOLE CON TOTOPOS DE MAÍZ...9€
- CALAMARET EN SALSA...12€
- SALTEADO DE ALCACHOFAS...12€
- PULPO AL HORNO A LA CERVEZA...12€

**COMIDA DEL MUNDO**

- POLLO THAI CON ARROZ JAZMIN...12€
- SAL DE PRESA ADOBADA CON MISO...5,50€
- BURGUE TERNERA WAGYU...9,50€
- TACO PASTOR DE COSTILLA CON MOSTAZA Y PICO DE GALLO...5,50€
- SANDWICH PASTRAM ESTILO NEW YORK...9€
- BOCATA CUBANO CHEF...9€
- PEPITO TERNERA Y TRUFA...6€
- KEBAB DE CORDERO CON SALSA TZATZIKI...9€
- FAJITA DE TERNERA MADURADA AL ESTILO MEXICANO (2 pax.)...14€

**PLATOS**

- COCHINILLO CONFITADO CON ZANAHORIA ENCURTIDA...14€
- CHULETÓN DE VACA FRISONA CON SETAS Y TRUFA...35€ (1 Kg aprox.)

**POSTRES**

- TARTA DE QUESO CON FRUTOS ROJOS...4€
- MOJALDRE RELLENO DE CREMA Y CHOCOLATE...4€

**POR ENCARGO**

- GAZPACHOS DE LA FOIA...10€
- ARROZ DEL SENYORE...14€
- ARROZ DE PRESA IBÉRICA CON VERDURAS...14€

**TAKE AWAY**

TEL. 966 336 046 - WhatsApp 635 457 239



# Som Ibi plantea la adquisición del cine Roxy como espacio para jóvenes

*El grupo independiente pide que se cree una partida en los próximos presupuestos como muestra de voluntad en la compra de este inmueble*

P.L. IBI

A raíz de la iniciativa de consultar a la ciudadanía sobre propuestas para trasladar al próximo presupuesto municipal, Som Ibi ha recibido muchos mensajes relacionados con la necesidad de contar con un espacio recreativo de ocio para los jóvenes.

Por ello, el grupo municipal ha planteado que se estudie la compra del edificio del antiguo cine Roxy y, “una opción que planteamos, dada la situación extraordinaria por la pandemia, es crear una partida como muestra de voluntad en la adquisición en un futuro menos incierto como en el que nos encontramos”, explica la portavoz Aitana Gandia.

Som Ibi opina que se podrían ir habilitando zonas de manera paulatina, para que no suponga una inversión de gran magnitud y su propuesta inicial es la creación de espacios de ocio para los más jóvenes, coexistiendo y complementándose con el Casal Jove, “que tan buenos resultados muestra desde su puesta en



Edificio del antiguo cine Roxy

marcha”. Ello reforzaría la vida en el centro histórico “como un tipo de actividad totalmente complementada con la vida de vecinos y vecinas de la zona, ayudando a reactivar la economía en los comercios de la zona”.

Por otro lado, Som Ibi apues-

ta por medidas sostenibles en el mantenimiento de los edificios municipales, teniendo en cuenta la emergencia climática. Por eso, “consideramos oportuno ir adaptándonos, de manera gradual, hacia el futuro modelo que tendremos que implantar todos los municipios y una pro-

puesta en este sentido es la adopción de medidas de sostenibilidad para los edificios municipales, como pueden ser placas fotovoltaicas y otro tipo de elementos, para dar inicio a un cambio que será de obligación tomar en muy poco tiempo”, concluye Gandia.

## BREVE

### Som Ibi pide una plataforma web para la hostelería y comercio local

Som Ibi apuesta por la creación de una web municipal que aglutine los comercios y hostelería local, donde los mismos puedan ofrecer sus productos y servicios, además de la reducción de tasas de estos negocios durante todo 2021. “En este momento de cierre de la hostelería, gran parte de los negocios trabajan con mucho esfuerzo ofreciendo comidas para llevar o a domicilio, además, en nuestras redes preguntamos a la ciudadanía respecto este tema y un 80% aseguró que hacía uso de estos servicios. Esta situación sumada a la que arrastra el comercio local desde el inicio de la pandemia, nos han llevado a plantearnos esta iniciativa”, explica la portavoz Aitana Gandia.

Asimismo, grupo municipal independiente considera necesario que el Ayuntamiento habilite una partida destinada para las empresas que hayan tenido que invertir en medidas de protección frente al covid-19.

## El Ayuntamiento aprueba la ordenanza para regular la publicidad exterior

*Ahora se exige un seguro que cubra posibles daños*

Escaparate. IBI

Tras cumplirse el periodo de presentación de alegaciones, el Ayuntamiento ha aprobado definitivamente la Ordenanza Municipal Reguladora de la Publicidad Exterior, que regulará todos los aspectos asociados a la actividad publicitaria que se puedan instalar tanto en suelo público municipal como en suelo privado, incluyendo la regulación de soportes, actos y actividades publicitarias.

En este sentido, se regulan las condiciones de instalación y mantenimiento de soportes

publicitarios en el término municipal, estableciendo el procedimiento para conceder su autorización, los plazos de vigencia, y su régimen sancionador y canalizar, así, dicha actividad de manera adecuada, atendiendo también a las necesidades que este tipo de ornamentos y materiales necesitan disponer para la seguridad de la ciudadanía.

Las personas interesadas en informarse sobre el reglamento podrán saber, a través de esta ordenanza, el ámbito de aplicación, distinguiendo las clases de soportes publicitarios sobre los que se aplica y sus exclusiones,

definiendo y regulando la instalación de soportes publicitarios atendiendo a sus diferentes localizaciones.

Además, un punto importante a tratar en la ordenanza ha sido el de los requisitos para el otorgamiento de las autorizaciones, destacando la exigencia de un seguro que cubra los posibles daños y los mecanismos de reacción municipal ante los incumplimientos de lo dispuesto en la ordenanza y, en especial, ante las vallas incontroladas o anónimas. Se puede consultar la ordenanza en el siguiente enlace: [www.ibi.es](http://www.ibi.es)



Se puede consultar la nueva ordenanza en [www.ibi.es](http://www.ibi.es)

DARDO

moda home

Dos de Mayo, 3 IBI • 96 655 28 73

onda

15

Uniendo comarcas

106,0 FM

Carrer Mig, 24 • Castalla

Tels. 96 556 06 01 - 865 522 453

radio ibi

107.7 FM

Tel 96 555 31 81 fax 96 555 34 48 info@radioibi.com

Lavadero KM.0

• LIMPIEZA DE VEHÍCULOS Y TAPICERÍA

• RECOGIDA Y ENTREGA A DOMICILIO

• CAMBIO DE ACEITE Y FILTROS

• REPARACIÓN DE TAPICERÍA EN COCHES Y MUEBLES

• ACCESORIOS EN GENERAL

• LAVADO DE MOTOR

LAVADO ARTESANAL

Rafael Alberti, 5 • IBI

Tels. 96 638 18 58 • 617 146 337



Sandra Ramis Reig, psicóloga

# “Los pacientes acuden con muchas dudas, miedo y sin entender lo que está ocurriendo”

Pilar Luz. IBI

Llevamos un año hablando casi exclusivamente de la pandemia y de todos los efectos que está provocando en la salud y, por supuesto, la salud mental no está quedando al margen.

Sandra Ramis Reig es psicóloga, con especialidad clínica, y ejerce actualmente en la Centro Médico Matoses de Ibi.

¿Está notando un aumento de las visitas a causa de la pandemia?

La situación que vivimos se está alargando mucho más de lo esperado y eso se está viendo reflejado en la necesidad del cuidado de la salud mental que para muchos, antes de la pandemia, no era tan importante.

Se está observando un incremento de las consultas, así como un aumento por el interés en la salud mental. Si bien es cierto, tal y como observamos los profesionales, se espera un repunte en el aumento de las consultas clínicas una vez estabilizados los contagios que tanto han afectado. Actualmente, muchos pacientes sienten miedo a acudir a consulta debido a la elevada tasa de contagio, sin embargo, en el Centro Médico Matoses, se han adoptado estrictas medidas de seguridad que permiten la atención al paciente con todas las garantías.

¿Qué tipo de patologías están surgiendo? ¿Qué le preocupa ahora a la gente?

Los pacientes acuden a la consulta con muchas dudas, miedo, preocupación por la situación que están viviendo y en la mayoría de los casos sin entender lo que les está ocurriendo. En principio no se está observando un repunte en patologías concretas, pero sí que están aumentando los casos que presentan una sintomatología acusada en ansiedad, estrés, cansancio, dificultades del sueño, irritabilidad, desórdenes alimentarios y, en ocasiones, de pérdida del sentido de la vida.

Gran parte de dichas sensaciones, afloraron durante el pasado confinamiento que se convirtió en un punto de inflexión para muchas personas al tratarse de una situación excepcional que nunca habían vivido. Así como, continuar en esta nueva normalidad caracterizada por las restricciones.

¿Qué tipo de perfil acude más a las consultas? ¿y de qué edades?

Se está notando un incremento de consultas de gente joven de una franja de edad entre los 20 y 40 años. La gran mayoría derivados de situaciones provo-

cadadas por la pandemia actual, o bien, por problemáticas previas no tratadas que se han agudizado durante el tiempo del confinamiento.

¿Está notando un cambio de actitud o de valores en los pacientes a raíz de este año de restricciones?

Como comentaba anteriormente, considero que esta etapa nos está sirviendo a todos para valorar la importancia de la salud mental, que en muchas ocasiones estaba desatendida o mal vista. Se está normalizando y poniendo en valor la ayuda del psicólogo/a clínico.

Se está priorizando valorar el tiempo en familia y cuidar las relaciones con los amigos, aprovechando el uso de las nuevas tecnologías. Así como disfrutar del tiempo libre realizando actividades en la naturaleza.

**Esta etapa nos está sirviendo a todos para valorar la importancia de la salud mental**

Como experta, ¿cree que la generación más joven es la que saldrá más perjudicada?

Los jóvenes se enfrentan a un futuro incierto que, junto con las restricciones de las reuniones sociales y el ocio, está provocando desasosiego y hastío frente a la difícil situación social y sanitaria en la que conviven.

Pensábamos que en 2021 llegaría la normalidad, pero la realidad nos demuestra cada día que este año no será el final de la pandemia.

¿Cómo está cambiando el dolor por la muerte de una persona cercana en estas nuevas circunstancias?

Debido a la situación actual muchas familias se ven afectadas por la pérdida de seres queridos. La dificultad principal que se está viendo es la imposibilidad de poder acompañarlos, cuidarlos, despedirlos o poder abrazarlos por última vez.

En nuestra cultura perder a un ser querido es una experiencia que necesitamos compartirla sintiéndonos acompañados y rodearnos de los nuestros.

Actualmente la expresión del dolor está siendo mucho más intensa al experimentar síntomas de desregulación tanto psicológica como física relacionados con la situación traumática que estamos viviendo.

Ante esta circunstancia es importante prestar el apoyo psi-

cológico oportuno, disminuyendo la sensación de culpa, rabia o enfado y haciéndoles entender que esta situación escapa al control de todos. No necesitamos añadir más sufrimiento a nuestro dolor, por ello, entre muchas otras pautas, es importante comenzar con acciones de autocuidado para poder hacer frente a esta situación.

¿Qué consejos nos daría para sobrellevar todo esto?

La aceptación es un gran aliado en estos casos. Afrontarla desde la aceptación y compromiso, teniendo en cuenta que esta situación es totalmente atípica y, por lo tanto, las medidas y las soluciones así lo serán también. Concienciarnos de los cambios que se están produciendo, aceptándolos y valorando la parte positiva es otro factor de protección frente a todo lo que estamos viviendo.

Por otro lado, mantener rutinas de desconexión como hacer deporte, pasear al aire libre, leer, ver series o películas; puede sonar típico, pero nos ayudan a mantener el equilibrio y continuar con nuestro día a



Sandra Ramis Reig

día sin centrarnos en la pandemia.

Debemos tener en cuenta que es innato sentir miedo ante las circunstancias desconocidas y que en esas ocasiones nos mantiene alerta de los posibles peligros. Sin embargo, en algunos

casos puede bloquearnos a la hora de tomar decisiones.

El Centro Médico Matoses dispone de servicio de acompañamiento psicológico, para ayudar a superar este tipo de situaciones a cualquier persona que lo necesite.

WEBINAR GRATUITO:

## HABILIDADES DE NEGOCIACIÓN EN UN MUNDO VIRTUAL



PONENTES: Guillermo Jurdado / Jacobo Ducay / Marco Villagordo

FECHA: Martes 23 de febrero de 2021, de 9:00 a 13:00 h.

INSCRIPCIONES: [comunicacion@ibiae.com](mailto:comunicacion@ibiae.com)

Información: 96 655 27 36

Scotwork

IBIAE



# El Ayuntamiento cumple al 71% con los criterios de la Sindicatura de Cuentas sobre control interno

*El documento evalúa los mecanismos de control puestos en marcha para garantizar el cumplimiento de la legalidad*

Escaparaté. IBI

El Ayuntamiento de Ibi ocupa el puesto número 11 en la lista de localidades de la Comunidad Valenciana, de entre 20.000 y 25.000 habitantes, en el informe sobre el control interno de los ayuntamientos hecho público por la Sindicatura de Cuentas.

Este documento pretende evaluar los mecanismos de control que han puesto en marcha los consistorios para garantizar que todos los procesos de gestión, inversión y contratación se llevan a cabo con la máxima garantía legal. El ayuntamiento que más mecanismos de control ha puesto sobre su gestión interna es el de Aspe, que ocupa el primer puesto de la lista al reunir 44.313 de los 50.000 puntos posibles, lo que supone un cumplimiento de las normas del 88,6%.

En el caso de Ibi, el ayunta-

miento ocupa el puesto número 11, con un nivel de cumplimiento del 71,3 por ciento.

La Sindicatura de Cuentas analiza el funcionamiento de hasta cuatro áreas diferentes para llegar a esta puntuación final: gestión administrativa, gestión financiera, intervención y entorno tecnológico.

Todo ello con el objetivo de comprobar si la información financiera se presenta adecuadamente conforme a los principios contables y determinar si se ha cumplido la legalidad en la gestión de los fondos públicos.

Con estos datos también se pretende constatar el nivel de protección de los bienes propios del consistorio, verificar la legalidad e integridad de la información, comprobar el cumplimiento de la normativa aplicable, y valorar la organización administrativa y su grado de transparencia.

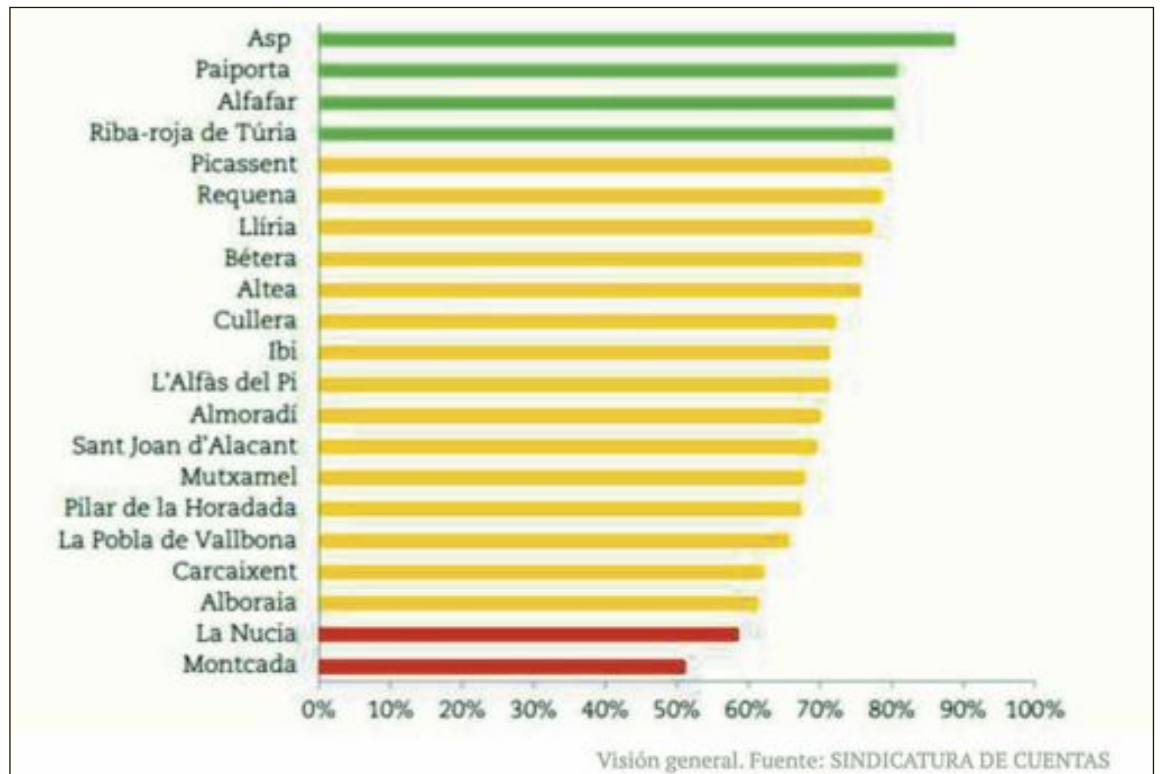

El informe estudia las localidades de la Comunidad Valenciana, de entre 20.000 y 25.000 habitantes



## La lavandería colaboró en la detención de los traficantes de drogas

P.L. IBI

Las imágenes facilitadas por la lavandería a la Guardia Civil fueron decisivas para detener a las cuatro personas de Ibi implicadas en una red de tráfico de drogas en toda la provincia.

Los detenidos se reunían en

este establecimiento para repararse la mercancía, ya que al tratarse de un autoservicio apenas hay gente. La Guardia Civil solicitó las imágenes, sin que los propietarios supieran su contenido, y como consecuencia de ello, se ha podido identificar y detener a los autores.



## Denuncias del Ayuntamiento por comportamientos incívicos

El propio Ayuntamiento ha compartido en sus redes sociales imágenes de la suciedad y basura que se acumula al lado de los contenedores para pedir a la ciudadanía que "ponga de su parte". La autoridades locales critican que algunas personas dejen las bolsas de reciclaje en el suelo cuando los contenedores están llenos, teniendo enfrente otros vacíos, como el caso que ilustra esta imagen. Además, se recuerda que el ecoparque, ubicado en la calle Guadalajara, está abierto de lunes a viernes, de 9 a 21 horas y sábados, domingos y festivos, de 9 a 14 horas. Asimismo, se puede avisar al servicio de recogida a domicilio de enseres al teléfono: 900.102.191.

**MOTO ENDURO**

Venta de motos, recambios, accesorios, ropa, baterías, aceites lubricantes,...

**TALLER PROPIO**

Servicio de recogida y entrega de motos

C/ Picasso, 31 • Ibi • Tel. 660 669 154

**Cristi**

PERSONALIZAMOS TUS ZAPATOS PARA EVENTOS

Ibi: Av. Juan Carlos I, 49 y C/. Jijona, 3 • Castalla: Av. de la Libertad, 17

www.calzadoscristi.es

**TODO PRENSA**

AVDA. DE LA PAZ, 10 • IBI

TEL. 673 045 206

**BAR PIRATAS**

Carrer Les Eres, 44 • Ibi • Tel. 647 697 329

Desayunos y cenas • Todo tipo de celebraciones

Ven a conocer nuestras instalaciones • Terraza de verano

**Giravela**

LIBRERÍA - PAPELERÍA - COPISTERÍA

Tlf. 96 684 52 33

C/ Joan Fuster, 9 - Ibi



El lunes 22 de febrero

# El Ayuntamiento aprobará en un pleno extraordinario las bases para acogerse a las ayudas del Plan Resistir

P.L. IBI

El Ayuntamiento celebra el lunes 22 de febrero un pleno extraordinario donde se aprobarán las bases para que los autónomos y microempresas puedan acogerse a las ayudas del Plan Resistir, impulsado por la Generalitat Valenciana.

Como ha venido informando este periódico el Plan está cofinanciado por la Generalitat (100 millones de euros), las diputaciones (36 millones) y los municipios (24 millones) y en el caso de Ibi el importe asignado es de 634.850 euros, donde el Ayuntamiento aportará el 15% (95.227 euros), la Diputación el 22'5% (142.841 euros) y la Generalitat el 62'5% (396.781 euros).

El Consistorio creará una partida en los nuevos presupuestos municipales para hacer frente al gasto.

Por otro lado, en el mismo pleno está previsto aprobar medidas de estímulo económico



La Generalitat ha convocado para el 23 de febrero la Mesa de Diálogo para analizar y planificar las medidas que recogerá el próximo plan de desescalada a partir del 1 de marzo en la Comunidad Valenciana

que ya se pusieron en marcha en el mes de junio, como la suspensión de la tasa de terrazas y de la de licencia de apertura de establecimientos, y la gratuidad del transporte público urbano, entre otras.

## Apertura de bares

La Generalitat ha convocado para el 23 de febrero la Mesa de Diálogo para analizar y planificar las medidas que recogerá el próximo plan de desescalada a partir del 1 de marzo en la

Comunidad Valenciana.

Si continúa bajando la curva de contagios, comenzaría el martes 2 de marzo un plan de medidas graduales para la apertura de la hostelería, gimnasios y a las actividades deportivas.

#Pla  
REsistir

**Los consistorios de la comarca aportarán 200.688 euros al plan de ayudas a la hostelería**

Los ayuntamientos de Ibi, Castalla, Onil, Tibi y Biar aportarán 200.688 euros al plan de ayudas a la hostelería y otros sectores afectados por el covid-19 y las restricciones impuestas, puesto en marcha por la Generalitat Valenciana con la participación de las diputaciones y los ayuntamientos.

El Plan Resistir destina a los cinco municipios de la comarca un total de 1.338.000 euros, de los que el 15% serán aportación municipal, el 22'5% de la diputación de Alicante y el 62'5% restante, de la Generalitat.

Los importes totales asignados a cada municipio son: Ibi recibirá 634.850 euros; Castalla, 313.009 euros; Onil, la cantidad de 220.841 euros; Biar, 115.726 euros y Tibi, 53.504 euros.



**JORNADAS**  
**AGENDA 2030**  
**TRABAJO DECENTE**  
**Y CRECIMIENTO ECONÓMICO**  
**DEL 22 AL 26 DE FEBRERO**

**LABORA**

INSCRIPCIONES <http://actaio.ajuntament-ontinyent.es>

LUNES 22 FEBRERO	MARTES 23 FEBRERO	MIÉRCOLES 24 FEBRERO	JUEVES 25 FEBRERO	VIERNES 26 FEBRERO
<b>10.00h Apertura Asociacionismo Empresarial</b> Fedat - Iblae - Coenat	<b>10.00h Contratación responsable</b> Raúl Roselló - UCT PV	<b>10.00h Conciliación y Teletrabajo</b> Unie Mandinaveitia - Creadors Emamiconcilia, Itapiconcilia y Empresasconcilia. Dinka Villanovi - Psicóloga organizacional y Personal Investigador UOI David Bay - Periodista. Experto en Teletrabajo	<b>9.30h Asociacionismo Sindical</b> Café con... Israel Senent - UCT PV	<b>10.30h Fuck Up Fridays</b> Raül Carbonell - Tot Globa Raül Carbonell - Monsolar Paloma Gramage - Casa Mediterránea 1967
<b>12.00h Gestión de personas</b> Marian Bonías - Grupo Maya Merta Matilla - ITC Packaging Sergio Gramage - SG Hogar César Brotons - BimbiDreams	<b>12.00h Inclusión laboral</b> María Amalia Martínez - Tripol María Elena Arteaga - Cruz Roja José Antonio Manuel - Cáritas	<b>12.00h Transformación digital</b> Jordi Sallés - Ecommalia Josep Albers - Eset Yolanda Fuster - Ypoc y Doest	<b>12.00h Gestión de Salud y Riesgos Laborales</b> Rosa Porcar - Instituto de Biomecánica de Valencia (IBV) Ana González - Valores Prevención Nacho Gómez - OPT	<b>12.00h Clausura</b> Pablo Obede - Concejal de Promoción Económica, Comercio, Innovación y Proyectos Europeos. Sergio Ayala - Conferenciante y Empresario













Colegio público de Tibi

## Tibi instala medidores de CO2 en el colegio

P. Luz TIBI

100.000 habitantes.

El Ayuntamiento de Tibi ha instalado dos medidores de CO2 en el colegio para comprobar la calidad del aire interior de las instalaciones y prevenir contagios del virus. Los medidores ya están funcionando.

La localidad de Tibi tiene actualmente 15 positivos por coronavirus, un total de 89 personas contagiadas desde que comenzó la pandemia y una incidencia que sigue todavía alta, con 929,37 casos por

### Cuadernillos

Por otro lado, la concejalía de Servicios Sociales ha puesto en marcha una nueva, consistente en un cuadernillo con ejercicios de estimulación cognitiva que se pueden realizar en casa.

Cada semana tratará de una temática diferente y a partir de los viernes se podrá recoger en el consultorio médico, en la Biblioteca municipal, en la Farmacia o en el propio Ayuntamiento.

## A cargo de la compañía Solarcentury

## Nueva planta solar de 115 millones entre Villena, Biar y Cañada

Escapate. BIAR

La compañía Solarcentury ha anunciado la próxima construcción de una nueva gran planta fotovoltaica en la provincia, en la que invertirá 115 millones de euros. Un proyecto para el que ya ha obtenido los permisos de acceso a la red de transporte, uno de los trámites más complejos en este tipo de iniciativas, según publican varios medios. El denominado proyecto *Tendetes* ocupará una superficie de 350 hectáreas entre los términos municipales

de Cañada, Biar y Villena y tendrá una potencia de 165 megavatios, que hará posible inyectar en la red 320 gigavatios al año, una cantidad suficiente para abastecer a 100.000 hogares. Su construcción llevará aparejada la creación de 400 puestos de trabajo.

El proyecto de la firma valenciana se suma así a los que han anunciado ya otras compañías también en el interior de la provincia, como el que promueve Iberdrola en Villena, con una inversión de 24 millones.

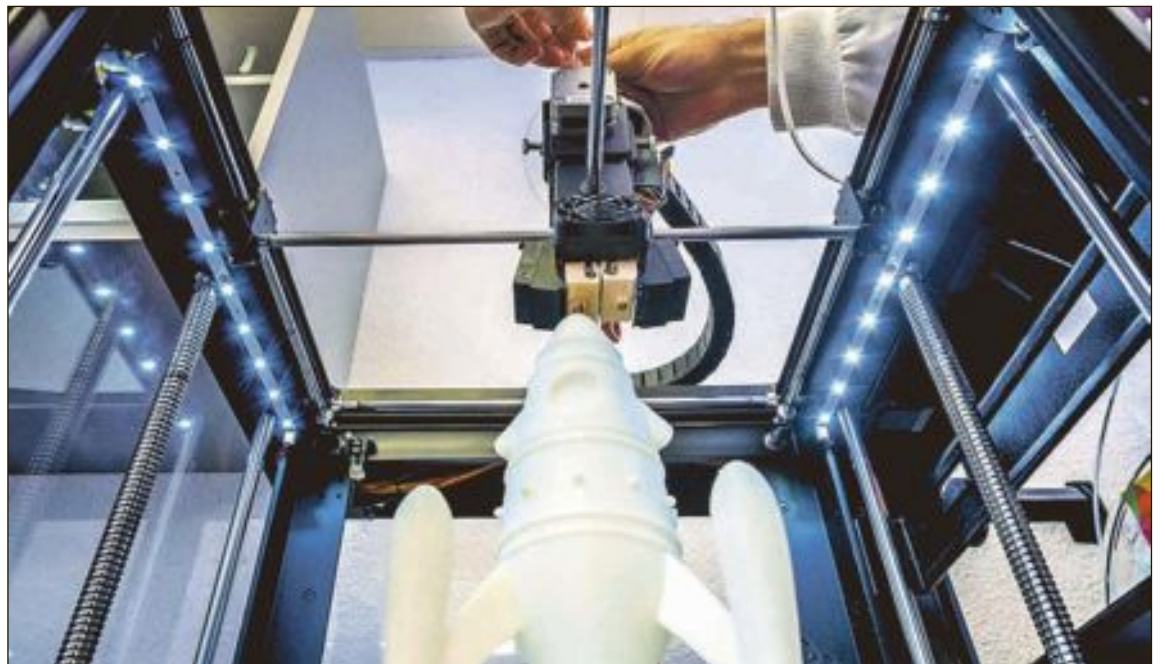

Esta nueva formulación basada en fluoruro de polivinilideno (PVDF) y grafeno es el único filamento polimérico de grado técnico en el mercado

## Talleres Tibi y AIJU participan en la creación de un nuevo material para impresión 3D apto para bloquear campos electromagnéticos

*Óptimo para aplicaciones en hospitales y automoción, entre otros*

Escapate. TIBI

El consorcio del proyecto EDM-Additive, coordinado por Talleres Tibi, participado por Add North 3D, + 90 3D Digital Factory, AIJU y la Universidad de Las Palmas de Gran Canaria ha desarrollado un nuevo material para impresión 3D que permitirá crear piezas más libres y con apantallamiento electromagnético, apto para bloquear campos electromagnéticos.

Esta nueva formulación basada en fluoruro de polivinilideno (PVDF) y grafeno es el único filamento polimérico de grado técnico en el mercado. Y será óptimo para aplicaciones en hospitales, equipamiento médico, telecomunicaciones, automoción y electrodos.

En este último campo, el material (financiado en el marco de Smart-Eureka e Innoglobal a través del CDTI), podrá reducir un 40% los tiempos de fabricación de los electrodos y un 30% su coste.

El mercado de los filamentos conductores es todavía joven

pero con un amplio recorrido. Hasta este momento, los filamentos eléctricamente conductores han estado limitados por factores como la conductividad eléctrica, los costes elevados, fragilidad o su bajo punto de fusión.

### Participantes del consorcio

El consorcio del proyecto está formado principalmente por empresas.

Está coordinado por Talleres Tibi, S.L., fabricante de electrodos de electroerosión (EDM), dedicado al moldeo mediante inyección e interesado en mejorar y potenciar la producción de electrodos de EDM, y participado por Add North 3D, único productor de filamentos en los países nórdicos europeos, y +90 3D Digital Factory, una fábrica digital que mantiene su posición de liderazgo en la fabricación de piezas 3D.

Estas organizaciones disponen del soporte de la ULPGC (Universidad de las Palmas de Gran Canaria) y el Centro Tecnológico AIJU.

### Nueva gama de productos

Una vez los materiales obtengan el mejor rendimiento, la compañía ADD North 3D implementará esta nueva formulación PVDF entre su gama de productos. De este modo, la empresa que ya es el único fabricante de filamentos en los países nórdicos, también será la primera en obtener filamentos de grado técnico eléctricamente conductores aptos para su implementación en el mercado una vez concluya todo el proceso.

En este sentido, el co-fundador de Add North 3D, Nils Åsheim explica que “un análisis de los competidores ha demostrado que nuestro filamento es el único conductor polimérico de grado técnico”.

La compañía se adscribió al proyecto al considerar que “el mercado de los filamentos conductores está bastante inmaduro pero tiene un gran potencial. Esta formulación ya ha alcanzado el mercado del apantallamiento electromagnético. Este es un mercado muy prometedor”, señala.

**www.ibimotorwagen.com**  
Avd. de la Provincia, 84 - Ibi - 965 553 507 - 626 999 789

**Orto-K** Las lentes que actúan mientras duermes para una vista perfecta todo el día

Solicita tu cita previa

sin cirugía sin gafas sin lentillas

Pz. Miguel Servet, 4 (Ibi) • Tl. 96 655 36 90 • 643 145 081 •

**Begoña Estilistas**

¡¡¡LLEGA LA REVOLUCIÓN!!!

único sistema de **DEPILACIÓN LÁSER** en pelo canoso y rubio

+EFICAZ -MOLESTO

IBI • Av. de la Provincia, 2 • 966 554 068  
IBI • Murillo, 11 • 966 551 440  
info@begonyaestilistas.com





La adecuación pretende crear zonas de atención al público aisladas para una mejor atención de las personas

A través del plan +Cerca de la Diputación de Alicante

## Biar reformará las oficinas de la Policía Local

*La inversión ascenderá a más de 250.000 euros*

**Escaparate. BIAR**

El Ayuntamiento de Biar reformará el edificio en el que se ubican las instalaciones de la Policía Local, que comparte con Cruz Roja y otras asociaciones locales.

La actuación tiene como objetivo dotar, tanto a los agentes como a los vecinos que acuden a éstas, de un mayor privacidad. Para acometer las obras del retén de la Policía Local y la consolidación del muro de la calle Portillo, el pleno municipal acordó por unanimidad, solicitar a la Diputación Provincial de Alicante una ayuda de 219.051

euros dentro del plan +Cerca, mientras que el municipio aportará 38.674.

La adecuación pretende crear zonas de atención al público aisladas para una mejor atención de las víctimas en el momento de la denuncia. Además se preparará para acoger, en un futuro, a Protección Civil.

La actuación de mayor calado es la construcción de una pasarela para el acceso directo a la primera planta.

Así, los usuarios de las dependencias de la parte superior - Cruz Roja y otras asociaciones- no tendrán que atravesar las de la policía ubicadas en la primera

planta. El coste total de las obras es de 163.821 euros y el Ayuntamiento de Biar pide a la Diputación un total de 125.046 euros.

### Acondicionamiento del muro de la calle Portillo

Además de las obras de adecuación de las instalaciones de la Policía Local, dentro del Plan +Cerca, se ha solicitado una ayuda del cien por cien para la reparación y consolidación del muro de la calle Portillo.

Su deterioro fue provocado por la nevada de 2020 y el coste de la actuación alcanza los 94.000 euros.

## El Ayuntamiento solicita una subvención al Ivace de 327.000 euros para modernizar su polígono industrial

*La actuación contempla la mejora de la eficiencia energética, la instalación de cámaras y fibra óptica y la renovación de la señalética*

**Escaparate. BIAR**

El Ayuntamiento de Biar ha solicitado al Instituto Valenciano de Competitividad Empresarial (IVACE) una subvención de unos 327.000 de euros para trabajos de mejoras en el polígono industrial.

Los grupos municipales aprobaron por unanimidad en el último pleno esta medida, que permitirá modernizar el área industrial situada a un kilómetro del casco urbano, con 460.000 metros cuadrados de extensión y más de 3.000 metros de períme-

tro. La ayuda contribuirá a la mejora de la competitividad de las empresas, ubicadas en el polígono.

El proyecto está enfocado a la mejora de la eficiencia energética de la iluminación, la colocación de cámaras de seguridad así como a la introducción de la fibra óptica para modernizar las comunicaciones. Estas actuaciones se complementarán con más señalización horizontal y vertical y la diferenciación de las canalizaciones de saneamiento y completarán los trabajos iniciados en 2019 y finalizados a principios

del pasado año en la parte más antigua del polígono. En esa ocasión, la inversión alcanzó los 500.000 euros, de los que el Ivace aportó el 50% de la cuantía.

La alcaldesa de Biar, Magdalena Martínez, destaca la importancia de este proyecto porque "es importante la mejora y modernización de nuestros polígonos para favorecer el mantenimiento y el crecimiento de la industria". Además, señala que con esta actuación finaliza el proceso de modernización de la totalidad del polígono industrial.



Cerca de 50 personas de los municipios de Biar, Canyada, Beneixama y Camp de Mirra están acudiendo al centro a recibir la primera dosis

## El Centro de Salud inicia la vacunación entre los mayores de 90 años

**P.Luz. BIAR**

El Centro de Salud de Biar ha iniciado el proceso de vacunación en el municipio, perteneciente al área de salud de Elda.

Es el personal sanitario quien llama a los usuarios para citarlos en fecha y hora y ha comenzado la administración de la primera dosis de la vacuna de Pfizer a las personas mayores de 90 años que pueden desplazarse hasta el Cen-

tro de Salud. Se trata de una población de casi 50 personas de los municipios de Biar, Canyada, Beneixama y Camp de Mirra. Posteriormente, los sanitarios acudirán a los domicilios.

La dirección del centro solicita a los vecinos y vecinas que no llamen al teléfono del Centro de Salud para conocer cuándo y cómo se les va vacunar. "Para una mejor atención sanitaria debemos evitar colapsar las líneas telefónicas", se advierte.



## Biar invierte 25.000 euros para renovar los juegos de la Plaza del Convento

El Ayuntamiento renovó a finales del pasado año la zona de juegos de la Plaza del Convento, con una inversión de 25.000 euros, sufragada por el Consistorio en su mayor parte y con una aportación de una entidad bancaria para la instalación de un columpio inclusivo. De momento, este parque junto al resto de espacios públicos del municipio permanecen cerrados por decreto de la Alcaldía como medida de prevención para frenar los contagios por covid-19.



José Luis Sanchís, fallero y profesional artesano en Onil:

# “El 40% del sector fallero va a tener que cerrar este año; las ayudas no nos salvarán”

Escaparate. ONIL

Si hay un sector profesional que ha sido afectado de lleno en esta crisis sanitaria, este es el de las fiestas. En él se incluyen, falleros, pirotécnicos, modelistas, músicos, entre muchos profesionales que han visto mermada su actividad hasta llegar a cero.

La resolución de la Conselleria de Sanidad de dejar sin actos festivos la Comunidad Valenciana hasta el 30 de junio como mínimo, ha caído como un jarro de agua fría en todo el gremio, a pesar de que ya se tienen en el calendario varias fechas alternativas entre julio y septiembre.

El fallero José Luis Sanchís explica lo complicado que está

siendo la situación actual y lo prolongada que está siendo las consecuencias de la pandemia.

En este sentido, el profesional colivenc ha desvelado a Escaparate que el jueves 18 de febrero se ha organizado un reunión con varios compañeros del sector de las fiestas de Onil para aunar criterios y elaborar un plan de acción con el fin salvar la compleja situación en la que se encuentran.

Sanchís admite abiertamente la grave encrucijada que viven desde marzo del año pasado todos los autónomos que trabajan de las fiestas y más concretamente de las fallas. “A este ritmo, el 40% sector fallero va a tener que cerrar este año. Las

ayudas del Plan Resiste no nos van a salvar. Son casi todas empresas familiares y está siendo un drama. Tampoco entendemos por qué hay actos que han seguido celebrándose y otros no. Yo tengo fallas en Manises, Valencia y otras localidades y he tenido que abandonar. Éramos cinco personas trabajando y ahora nos hemos quedado uno y medio”, lamenta el artista local.

## Falla de San Jaume

A la espera de que la evolución de la pandemia y que la vacunación mejoren la situación sanitaria, Jose Luis Sanchís espera hacer la quema de la Falla de Sant Jaume el próximo mes de julio.



La falla elaborada por José Luis Sanchís se encuentra en Fira Valencia

## Comienza la vacunación a los mayores de 90 años en el Centro de Salud de Onil

*Setenta y cuatro ancianos podrán recibir la primera dosis de la vacuna de Pfizer, en dos tandas de vacunación*

Escaparate. ONIL

El Centro de Salud de Onil ha empezado la vacunación dirigida a las personas mayores de 90 años de la localidad. Un total de setenta y cuatro ancianos podrán recibir la primera dosis de Pfizer en los próximos 15 días.

El plan de vacunas en este rango de edad se ha establecido en fases y durará dos semanas. En primer lugar se vacunará a las personas que pueden desplazarse y que tienen que presentarse en el centro ante una posible reacción de la vacuna. Posteriormente, los sanitarios visitarán a todas aquellas personas que no puedan salir de sus viviendas, por distintos motivos.

En este periodo de vacunación se dará la primera dosis de la vacuna americana y 21 días después la segunda. Tal y como ha

explicado el coordinador de enfermería del Centro de Salud, Jesús de la Calle, “prácticamente todos los pacientes de ese rango de edad han decidido vacunarse. Hasta el momento solo tres personas han rechazado esta medida sanitaria de prevención”.

## Siguen bajando los contagios por Covid

Los últimos datos registrados por Sanidad el pasado 15 de febrero arrojan una cifra de 80 positivos testados por Covid en los últimos 14 días, 33 menos que en la última actualización. Esto revela una incidencia acumulada de 1.065 casos por cada 100.000 habitantes, lo que implica que la localidad, a pesar de la mejoría en los datos en la evolución de la pandemia, sigue estando en riesgo extremo.



Una enfermera inyecta la vacuna a un paciente en el Centro de Salud de Onil

**ESTANCO**  
**DULZURA**  
 TABACO, CAVA  
 QUINIÉLAS Y REVISTAS  
 ARTÍCULOS DE REGALO  
 PAPELERÍA

C/ COMINEROS DE CASTILLA, 2  
 881 03440  
 ALICANTE  
 T.965 530 886

**Quiosco**  
**Los Exes, 27**  
 Tel: 96 55 13 67 - C/ Les Exes, 27 - 03440 Onil  
 Prensa · Revistas · Quiniélas

**La Fresca** FM  
*¡Estamos de moda!*  
 TEL. 96 556 53 53

**KIOSCO**  
**MONTILLA**  
 Mercado Central - Puesto nº 1 - 1B1  
 Tel.: 96 655 20 78

desde 1967



# La Agrupación de Fiestas decide no celebrar los Moros y Cristianos en 2021 por la pandemia

Jaume Berenguer, presidente de la comisión: "no era viable por el tiempo ni por el momento económico"

Escaparat. ONIL

Si en 2020, las fiestas de Moros y Cristianos de Onil fueron las primeras de la comarca en caerse del calendario, este 2021 se repite la historia, esta vez con la decisión tomada de no plantear unas fechas alternativas durante el presente año y posponer la celebración de las fiestas patronales para 2022, siempre y cuando la situación de crisis sanitaria lo haga posible.

Esta decisión fue tomada en junta de gobierno extraordinaria por la Agrupación de Comparsas, junto al Ayuntamiento de Onil, tras la decisión de la Conselleria de Sanidad de paralizar hasta el 30 de junio todos los actos festivos en la Comunidad Valenciana.

En un comunidad, el presidente del agrupación, Jaume Berenguer, explica que se ha tomado "esta difícil pero necesaria decisión, ya que se ha de priorizar la salud de todos los que participamos en nuestras fiestas, ya sean festeros, vecinos, público, visitantes, amigos o familiares, evitando aglomeraciones de cualquier tipo, entre otras restricciones que debemos

seguir llevando a cabo".

En declaraciones a Escaparat, Berenguer explica que antes de llegar a esta dolorosa decisión de anular las fiestas en 2021 se hizo después de deliberar y llegar a una decisión que fue tomada por unánimidad.

En este sentido, el presidente confiesa que "la gente lo tiene asumido, lo único que hicimos fue corroborar lo que se veía venir, después de un comienzo tan malo por la pandemia. No era viable por tiempo ni por la difícil situación económica".

## Pequeños actos festeros, con permiso de la pandemia

Berenguer ha adelantado a este periódico que si la situación sanitaria lo permite, en meses próximos se podrán realizar alguna charla, una pequeña revistas de fiestas, una representación de embajada, con la vista puesta en los artesanos de Onil que viven de las fiestas y "poder echarles una mano".

"Esperamos que la situación en próximas semanas sea similar a la de antes de las fiestas de Navidad, y se permita realizar algunos actos, con todas las medidas de seguridad obligatorias", concluye el presidente.



Representación de la Embajada / ARCHIVO

## La Policía Local de Onil incorpora un nuevo agente al servicio del municipio

Escaparat. ONIL

La Policía Local de Onil ha incorporado un nuevo agente al cuerpo de seguridad local. Esta contratación es un esfuerzo más que hace la corporación municipal con el fin de completar la plantilla.

Según explica Antonio Palazón, jefe inspector de la Policía, "este agente permitirá mejorar el servicio diario acercándo-

nos así al objetivo de disponer de una estructura firme y adecuada, para poder afrontar con las máximas garantías el trabajo añadido por la situación tan complicada a nivel sanitario y económico que vivimos".

En esta línea, Palazón aclara que "el objetivo primordial que se transmite a los nuevos agentes debe ser la educación, el respeto y el auxilio a los ciudadanos de Onil".



El nuevo agente, flanqueado por el inspector Antonio Palazón y Humi Guill, alcaldesa de Onil

**AVENIDA**  
Librería - Papelería  
**NINES**  
www.librerianines.es - info@librerianines.es  
C/ Pared del Real, 6 - ONIL - Tel. 96 556 47 40

ASESORÍA INTEGRAL DE EMPRESAS  
**FLEONIL S.L.**  
Fiscal, Laboral, Empresarial y Financiero  
Av. Constitución, 27 - 2º Dcha. • fleonil@fleonil.com  
Tel. 96 655 78 79 - Fax: 96 556 47 93 • ONIL

Tu Cervecería, Cafetería, Bar  
**Nou Sambori**  
TAPAS CASERAS DE ELABORACIÓN PROPIA  
TERRAZA TODO EL AÑO  
Reserve mesa para toda clase de eventos  
Av. de la Paz, 11 • Onil • 965 037 667 - 687 663 461



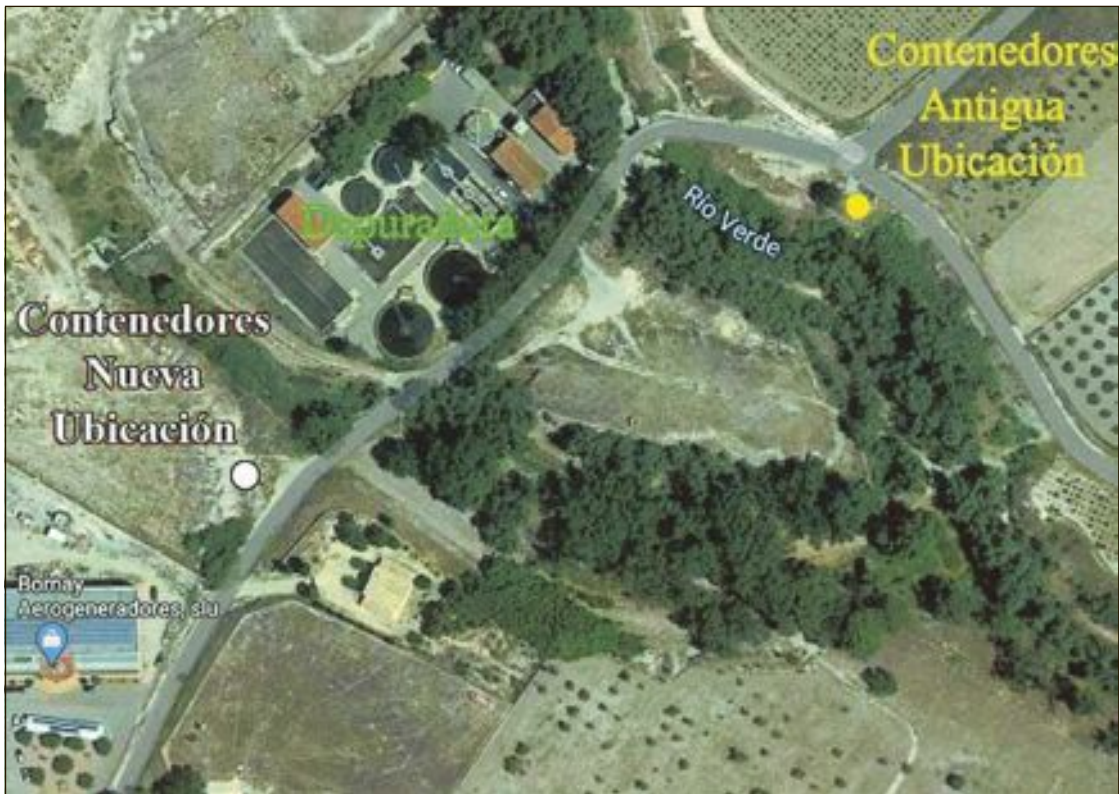

### Canvi d'ubicació dels contenidors de l'entorn del Riu Verd

La regidoria de Medi Ambient ha anunciat a través de la xarxes socials el canvi d'ubicació de diversos contenidors per a millorar l'entorn natural del Riu Verd.

Segons expliquen, pròximament es durà a terme el canvi, tal com consta en el mapa de dalt, "perquè a poc a poc l'entorn del Riu Verd recupere la seua bellesa".



## Noves dates per a la renovació del DNI després de l'ajornament de gener

Escaparat CASTALLA

L'Ajuntament ha anunciat les noves dates de renovació del DNI, inicialment previst per al 20 de gener i ajornat a causa de les restriccions imposades a causa de la pandèmia.

La nova data és el 2 de març des de les 8:45 a les 11:05 hores en la Casa de Cultura, per a les cites atorgades l'11 de

gener. Els interessats hauran d'acudir a arregar el DNI nou el dia 3 de març en l'horari que s'indique.

D'altra banda, s'ha habilitat una nova data de renovació per al dia 4 de març i les cites per a este dia es donaran en la Casa de Cultura del 22 al 26 de febrer, de 9 a 13 hores, fins a esgotar la llista d'un màxim de 60 persones.

El cap de setmana del 20 i el 21 de febrer

## Cultura organitza un espectacle de màgia

Escaparat CASTALLA

La regidoria de Cultura ha organitzat un espectacle de màgia i misteri titulat 'La màgia de Patri Zenner i els elfs el bosc'. Tindrà lloc el cap de setmana del 20 i el 21 de febrer, a càrrec d'Aparecium.

L'espectacle es podrà veure via Zoom, el dissabte 20 a les 18 hores en: <https://cutt.ly/zkNZjH7>

El diumenge es farà el taller de màgia, també via Zoom en: <https://cutt.ly/zkNZzum>, y el llibre de màgia per a usar durant el taller de màgia es podrà consultar en: <https://cutt.ly/lkNZfZm>.

## Vox Castalla convoca una concentració en suport al comerç i l'hostaleria

P.L. CASTALLA

Vox Castalla ha convocat una concentració que tindrà lloc el 21 de febrer a les 12 hores, en la plaça de l'Ajuntament, en suport al sector local del comerç i l'hostaleria.

Està previst que assistisquen a esta concentració el vicepresident i diputat autonòmic, David García; el vicesecretari de Rela-

cions Institucionals, Oscar Castillo; la coordinadora de la zona d'Elda-Villena, Paqui Parreño i Mireia Moya, regidora de l'Ajuntament Santa Pola.

Així mateix, la formació informa que assistiran altres càrrecs del partit i regidors pendents de confirmar. La concentració es realitzarà mantenint les distàncies de seguretat i amb l'ús obligat de la màscara.





# Los presupuestos de 2021 contemplan una bajada de impuestos y medidas sociales

Escaparaté CASTALLA

El alcalde, Antonio Bernabeu, y la concejala de Servicios Sociales, Maite Gimeno, han desglosado los aspectos más importantes de los presupuestos municipales de 2021, que fueron aprobados en diciembre, y que ascienden a 9.077.399,04 euros.

Bernabeu ha declarado que "son unas cuentas realistas, equilibradas y cumplen con los parámetros establecidos por la administración con el objetivo de mejorar los servicios a la gente de Castalla. Además, dan fe del cumplimiento de la estabilidad presupuestaria". En este sentido, el alcalde ha destacado que "igual que en ejercicios anteriores, hemos situado las políticas sociales en un eje prioritario".

El balance contempla una rebaja del Impuesto de Bienes Inmuebles (IBI). Desde el 2016 hasta el momento, el Consistorio ha dejado de recaudar un importe aproximado de 4.800.000 euros, que se han quedado en los bolsillos de las familias de la localidad, lo que supone un ahorro del 32% en el

pago de este impuesto. También se mantiene la bonificación del impuesto de plusvalía por herencias con hasta el 95% del importe a pagar a las personas afectadas. Asimismo, se vuelve a anular las tasas por ocupación de la vía pública de las terrazas de bares y restaurantes. Esta medida supone un ahorro de cerca de 13.000 euros para un sector especialmente perjudicado por la pandemia.

El equipo de gobierno ha decidido aumentar la inversión en Servicios Sociales –que incluye las áreas de Bienestar Social, Vivienda e Igualdad–, con una partida de 653.575,95 euros.

Esto supone un crecimiento de 114.734,80 euros frente a los 538.841,15 que contemplaba, estos departamentos en 2020.

La edil Maite Gimeno ha recordado "la importancia de los Servicios Sociales en un año en el que nos hemos dejado la piel con el objetivo de no dejar atrás a ninguno de los vecinos de Castalla a causa del impacto de la Covid-19". En la misma línea, ha continuado la responsable del área social, "en el 2021 vamos a

seguir esforzándonos para que la crisis sanitaria, económica y social del coronavirus perjudique lo menos posible a la gente de nuestro pueblo".

Además de lo expuesto hasta el momento, el Ayuntamiento tiene previsto acometer una serie de inversiones y proyectos que por su naturaleza no pueden ser recogidos en los presupuestos iniciales para el año 2021.

No obstante, como ha afirmado el alcalde, "esperamos poderlos llevar a cabo con las nuevas reglas de gasto, las inversiones provenientes del remanente de tesorería usándolo de manera razonable, sin descapitalizar al Ayuntamiento y aprovechando las subvenciones provenientes de Diputación, Conselleria y el Gobierno Central".

En este apartado, cabe destacar el pabellón deportivo, el nuevo Centro de Salud o la finalización del Plan Edificant. Asimismo, al Consistorio tiene el objetivo de finalizar los nuevos terrenos para polígonos industriales y la acabar la depuradora de Castalla Internacional.



Para colaborar en las tareas de su localización, se difundió en redes sociales la foto de Milagros Fuster

## Hallada sin vida la mujer desaparecida el miércoles

Escaparaté CASTALLA

El cuerpo sin vida de Milagros Fuster Rico fue encontrado el jueves 18 de febrero, un día después de su desaparición.

La Guardia Civil había desplegado un dispositivo de búsqueda por todo el término municipal y para colaborar en las tareas de su localización, se había difundido en redes sociales la foto de la mujer con una descripción de la ropa que ves-

tía en el momento de su desaparición, a las 15 horas del miércoles.

Durante la búsqueda, algunos testimonios aseguraron haberla visto caminando hacia Xorret de Catí y ha sido finalmente en esa zona, concretamente bajo las Peñas del Llitero, donde se ha hallado su cuerpo sin vida, según ha podido saber este periódico.

Se desconocen las circunstancias del trágico suceso.

FINS A L'1 DE MARÇ

#AMBRESPONSABILITAT

# MESURES COVID-19

## TANCAMENT PERIMETRAL

- Es prorroga la restricció d'entrada i eixida de persones del territori de la Comunitat Valenciana.
- Es limita la circulació de persones entre les 22:00 hores i les 6:00 hores.
- Es limita, durant els caps de setmana i festius (des de les 15.00 hores de divendres fins a les 06.00 hores de dilluns, i des de les 15.00 hores de la vespra dels dies festius fins a les 06.00 hores de l'endemà al festiu) l'entrada i eixida en els municipis amb una població superior a 50.000 habitants:

Alacant, Alcoi, Benidorm, Castelló de la Plana, Elda-Petrer, Elx, Gandia, Orihuela, Paterna, Sagunt, Torrent, Torrevieja, Sant Vicent del Raspeig, València, Vila-real.

\*Excepte per a aquells desplaçaments degudament justificats.

## TROBADES SOCIALS O FAMILIARS

- Es limita a un màxim de 2 persones les trobades familiars i socials en espais d'ús públic, tant tancats com a l'aire lliure.
- Es limita al mateix nucli o grup de convivència les reunions familiars i socials en domicilis i espais d'ús privat, tant en interior com en l'exterior.

\*Excepte persones convivents o per les excepcions previstes.

\*Excepte les excepcions previstes.

Més informació



xTu xMi

Informa't a:  
infocoronavirus.gva.es

900 300 555



GENERALITAT  
VALENCIANA

TOTS  
A UNA  
VEU



# Deporte

Envía la información de tu equipo, club o logros deportivos personales a:  
deportes@escaparedigital.com

Marina Hernández Torró es una estudiante ibense de 17 años que milita en las categorías inferiores del Valencia Basket:

## «Lucharemos por conseguir una plaza para el Campeonato de España»

Iván Villaverde. DEPORTES

La vida del estudiante nunca es fácil, pues esta suele estar marcada por un alto nivel de estrés y de compromiso por intentar labrarse un buen futuro. Además, si a esta fórmula le sumas el realizar una actividad deportiva como lo es baloncesto a un alto nivel, el tiempo libre con el que cuentas resulta ser ínfimo. Este es el caso de Marina Hernández Torró, deportista ibense que a sus 17 años de edad compagina los estudios con un importante rol tanto en las categorías inferiores del Valencia Basket femenino como en las Selecciones Valenciana y Española Femeninas. Desde Escaparete, hemos contactado con ella y le hemos hecho unas preguntas:

**A día de hoy, militas en todo un gigante del baloncesto como lo es el Valencia Basket y has ido convocada con la Selección Valenciana y la Española en varias ocasiones. ¿Cómo es para ti el congeniar estas actividades deportivas de alto nivel con tus estudios académicos?**

Por suerte, mis padres me dieron la oportunidad de irme a jugar a Valencia desde que tenía doce años; debido a eso, he tenido que aprender a organizarme y a aprovechar el tiempo para poder compaginar las dos cosas. Personalmente, creo que cuando haces un deporte o una actividad extraescolar aprovechas más el tiempo porque sabes que este escasea. Además, el basket es una vía de escape de la sobrecarga provocada por los estudios, pues el estar un par de horas practicando este deporte ayuda a despejarte y poder concentrarte mejor posteriormente. Por otro lado, sí que es verdad que los entrenadores entienden que estamos en un curso complicado y que en algún momento puntual no puedas ir a entrenar, aunque siempre intento organizarme para que esto no suceda.

**En una temporada tan atípica como lo está siendo la actual, ¿cuáles son tus objetivos tanto a nivel personal como deportivos?**



Marina Hernández compagina los estudios con un importante rol tanto en las categorías inferiores del Valencia Basket femenino como en las Selecciones Valenciana y Española



**«El basket es una vía de escape de la sobrecarga provocada por los estudios»**

Sinceramente, espero que toda esta situación provocada por el covid-19 mejore: no solo para que podamos acabar la liga, sino también para poder reunirme otra vez con mi familia.

Ahora bien, en cuanto a mis objetivos a nivel deportivo, nos gustaría conseguir una plaza para el campeonato de España y así lograr sumar más momentos especiales junto a mis compañeras. Somos un equipo muy peleón y lucharemos por ello.

A nivel personal, me gustaría adquirir más experiencia deportiva y conocer más gente de la cual pueda aprender.

**Esta temporada 20/21 está especialmente marcada por la incidencia del covid-19 en el deporte. Para ti, ¿cómo te está afectando la actual pandemia a la hora de realizar tus actividades deportivas?**



**des deportivas?**

En la primera fase de la temporada, desde septiembre hasta diciembre, no tuvimos ningún tipo de inconveniente, ya que pudimos entrenar y jugar con normalidad. Desgraciadamente, no puedo decir lo mismo de la segunda fase, solo hemos podido disputar un encuentro y entrenar por un lapso de tres semanas. Sinceramente, cuando nos dijeron que teníamos que estar unos días alejadas del baloncesto

me asuste un poco, porque eso me recordó a la situación que vivimos el pasado mes de marzo. Por suerte, esta especie de "autoconfinamiento" es más flexible y podemos salir a correr y a hacer algo de deporte al aire libre. Gracias a esto, conseguiremos retomar el camino por donde lo dejamos sin necesidad de volver atrás.

**A tus 17 años de edad, estás en el momento idóneo para ele-**

**gir tus pretensiones de cara a un futuro. Deportivamente hablando, ¿cuáles son tus aspiraciones a medio-largo plazo?**

Sinceramente, esa pregunta me la hago muchas veces y siempre acabo llegando a la misma conclusión: si estás pensando en el futuro o en cosas que no dependen de ti, nunca vas a poder disfrutar de todo lo que te rodea al cien por cien. Me gustaría que mi futuro estuviera ligado de alguna manera u otra al basket, ya que este me ha hecho crecer muchísimo como persona y me ha enseñado los verdaderos valores del deporte y de la vida. Por otro lado, he conocido a personas maravillosas con las que me gustaría seguir compartiendo momentos y experiencias. Trabajo todos los días para poder superar todos los retos que se me pongan por delante y llegar lo más lejos que pueda. Se podría decir que mis objetivos a largo plazo pasan por seguir conociendo más personas y ser lo más feliz posible.

**¿Quieres publicar tu libro? ¡Nosotros te ayudamos!**

En Área Oberta te lo ponemos muy fácil: ☐ Diseño (interior y cubiertas) ☐ Maquetación de textos ☐ Corrección ☐ Impresión ☐ Encuadernación ☐ Distribución ☐ Gestiones legales (ISBN, Depósito Legal, Código de Barras)

Área Oberta

Avda. Juan Carlos I, 63, entlo. • Ibi • Tel. 96 655 20 38 • escapate@escaparedigital.com

Pídenos presupuesto



ATLETISMO

# Javier Mirón revalida su título como campeón de España sub-23 en la modalidad de 800m

*Su objetivo ahora es luchar en el absoluto por una medalla y buscar plaza para el Europeo*

Iván Villaverde. DEPORTES

El atleta ibense Javier Mirón se desplazó el pasado fin de semana (13-14 de febrero) a la capital del Turia con una finalidad muy clara: revalidar su título como campeón de España sub-23 en la modalidad de 800m pista libre obtenido el año pasado en Sevilla, siendo que esta vez le tocaría al Palau Velòdrom Lluís Puig de Valencia ser testigo del talento del joven ibense.

Mirón realizó una carrera que fue de menos a más: en el inicio del recorrido, el vigente campeón dosificó sus esfuerzos

dejando ir la primera plaza momentáneamente; sin embargo, fue al final del mismo cuando dejó atrás a todos sus rivales con solvencia después de dar una muestra de su enorme explosividad física, alzándose así con el título nuevamente con un más que digno tiempo de 1:52.41.

Tras colgar esta nueva distinción en su palmarés personal, Mirón deberá viajar a Madrid para disputar el Campeonato Absoluto de 800m en pista cubierta, donde buscará entrar en el podio para asegurarse así una plaza en el próximo Campeonato de Europa.



## La ibense Miriam Martínez Rico supera las mínimas requeridas para acceder a los Juegos Paralímpicos de Tokio 2021

El fin de semana del 13 al 14 de febrero se disputó en Dubái el World Para Athletics Grand Prix 2021, donde la atleta ibense Miriam Martínez Rico se llevó el campeonato rompiendo todos los récords.

La prueba, perteneciente a la categoría de lanzamiento de peso de la clase F36, la cual está dirigida a los atletas con una parálisis cerebral media capaces de mantenerse en pie, constaba de 6 lanzamientos por deportista, pero a Martínez Rico le valió con su primer lanzamiento de 9,09m no sólo para alzarse campeona del torneo, sino también para establecer un nuevo récord a nivel nacional.

Además de las distinciones mencionadas con anterioridad, la marca lograda por la ibense superó las mínimas para acceder a los próximos Juegos Paralímpicos de Tokio 2021, donde se espera que tenga una gran participación.

FÚTBOL SALA

# La ibense Elena García Martos, decisiva en la victoria de su equipo frente al Xaloc Alacant F.S.

UNIV. D'ALACANT 5  
XALOC ALACANT 0

El miércoles 16 de febrero se disputó en el Pabellón Universidad de Alicante el partido de la Primera División de Fútbol Sala femenino correspondiente a la undécima jornada que enfrentó al Universitat d'Alacant de la ibense Elena García Martos contra el Xaloc Alacant F.S.

El conjunto local se hizo con el control del encuentro desde los primeros compases del mismo. En la primera mitad,

Anita y Elenita trataron de perforar la portería rival protegida por Toñi, portera del Xaloc que logró parar cada una de las embestidas rivales. Las jugadoras visitantes también probaron fortuna en la portería universitaria, pero fueron frenadas por la joven ibense y sus compañeras, llegando así al descanso con empate a cero en el marcador.

A pesar de la aparente igualdad que hubo en los primeros 20 minutos del derbi alicantino, la segunda parte estuvo marcada por un dominio total de las locales, quienes lograron abrir la lata

en 5 ocasiones mientras seguían cumpliendo en sus labores defensivas. De esta manera, un 5-0 se reflejó sobre el luminoso tras el bocinazo final, dándole así 3 puntos vitales al conjunto de García Martos que ya se coloca quinto en la clasificación.

Tras esta gran victoria, el equipo de Elena García Martos volverá a tener otra oportunidad para hacerse con los 3 puntos el próximo sábado 20 de febrero a las 17:30h frente al F.S.F Móstoles, partido que se podrá ver en directo a través de la página web del club.



## ENVASOS

### RECICLA'M EN EL CONTENIDOR GROC



### NO EM RECICLES EN EL CONTENIDOR GROC







# L'ELECTE

DE RAMON MADAILA  
AMB JOSEP MANEL CASANY I ALFRED PICÓ  
DIRECCIÓ DE CARLES SANJAIME

L'HORTATEATRE

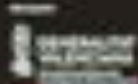

DISSABTE

6

MARÇ - 2021

19.30 HORES

TEATRO RÍO  
**IBI**

VENTA DE ENTRADAS



[www.bacantix.com/teatroibi](http://www.bacantix.com/teatroibi)

TAQUILLES  
DEL TEATRO RÍO



Telèfon: 903301733 de dimarts a divendres  
Horari: de 10.00 a 13.00 h





## LIBROS

### MISS MARTE MANUEL JABOIS

1993. Mai, una chica joven con una niña de dos años, llega a un pueblo de costa poniéndolo todo patas arriba. Enseguida hace amigos, conoce a Santi, se enamoran al instante y al cabo de un año celebran una boda que acaba en tragedia, cuando la noche de la fiesta la hija de Mai desaparece misteriosamente. 2019. La periodista Berta Soneira se dispone a rodar un documental sobre el suceso. Para ello, entrevista a los que aún lo recuerdan, reescribiendo un día que cambió la vida de todos.



### LOS MÁS LEÍDOS

Todo sigue tranquilo.....Chusé Izuel  
De pronto oigo la voz del agua.....Hiromi Kawakami  
Cada día es un árbol que cae.....Gabrielle Wittkop  
Agua pasada.....Kopano Matlwa  
Las gratitudes.....Delphine de Vigan  
Librerías consultadas: Miralles, Plumier

### LIBRERÍA - PAPELERÍA

**Miralles**

Colaborador en la crónica literaria  
C/. San José, 1 • Tel. 96 555 22 77 • IBI

## DISCOS

### AIRE

JUDIT NEDDERMANN

Aire es el cuarto álbum de Judit Neddermann, primero que graba en castellano. Las canciones se gestaron en Vilasar de Mar (Barcelona), el pueblo en que Judit nació 29 años atrás. Con producción del multiinstrumentista Arnau Figueres. Un revelador viaje a Cuba, el vínculo con Alejandro Sanz -quien la animó a componer en español- y su interés por otros espacios de creatividad la animaron a tomar este nuevo camino de expresión. Adelantado por canciones como *Siento que vuela*, *Luna y Canta*.



### LOS MÁS OÍDOS

Angelus Apatrida.....Angelus Apatrida  
Los dioses - con Ozuna.....Anuel AA  
Medicine at midnight.....Foo Fighters  
El último tour del mundo.....Bad Bunny  
Atrodisiaco.....Rauw Alejandro



## CINE

### ENTRE NOSOTRAS FILIPPO MENEGHETTI

Nina y Madeleine, dos mujeres jubiladas, están secretamente enamoradas desde hace décadas. Para todos, incluida la entrometida hija de Madeleine, ellas son simplemente dos buenas vecinas que viven en la misma planta. Sin embargo, clandestinamente, Nina y Madeleine tienen una vida en común que va y viene libremente de un apartamento a otro. Pero un suceso inesperado va a cambiarlo todo. Su secreto no podrá mantenerse escondido mucho tiempo más si desean permanecer juntas.



### EN CARTELERIA

14 días, 12 noches.....Jean-Philippe Duval  
Nuevo orden.....Michel Franco  
Anton, su amigo y la revolución rusa.....Urushadze  
El ombligo de Guie'dani.....Xavi Sala  
La chica del brazalete.....Stéphane Demoustier



# La Diputación tala uno de los pinos más grandes de Casa Tápena por los daños irreparables a causa del último temporal

El área de Agua, Medio Ambiente y Energía de la Diputación de Alicante ha informado a través de su página de facebook de la decisión de talar uno los pinos más grandes de la finca Casa Tápena, a causa de los daños que le han causado los últimos temporales.

Según explican, "la situación nos obliga, por el riesgo para personas e instalaciones, a talarlo", pero dado su compromiso con el medio ambiente, "reemplazaremos este árbol con la reforestación de dos de la misma especie".

Casa Tápena está situado a algo más de 1 kilómetro del centro urbano de Onil, entre los parajes del área recreativa Ermita de Santa Ana y Favarella.

Ahora, debido al covid, este espacio natural y sus instalaciones están cerradas. Esto incluye el área recreativa, con aseos y barbacoas, el laberinto y todos los espacios visitables: zona agrícola, jardín mediterráneo y zona húmeda.



Desde el área de Agua, Medio Ambiente y Energía de la Diputación de Alicante explican que reemplazarán este árbol con la reforestación de dos de la misma especie



## El Teatro Río actualiza la programación

La pandemia y las medidas restrictivas siguen condicionando la programación del Teatro Río, cuyos espectáculos han sufrido aplazamientos y suspensiones. Uno de los últimos afectados es el concierto del socio de la Unión Musical de Ibi, que se traslada al 6 de junio. El resto de la programación se mantiene, de momento, y arrancará el 6 de marzo con la obra de teatro *L'Electe*, del grupo l'Horta Teatre. Se puede consultar la venta de entradas en [www.bacantix.com](http://www.bacantix.com)



## La Biblioteca de Biar celebra el Carnaval

Aunque la pandemia ha obligado a suspender todas las fiestas, de momento, hasta el mes de junio, la Biblioteca de Biar anima a los vecinos a disfrutar del Carnaval y a celebrarlo desde casa con la familia. Para eso, ha preparado una selección de libros donde encontrar inspiración con los disfraces, maquillajes, antifaces, etcétera. Los libros seleccionados se pueden consultar en la sala infantil y juvenil.



# La UA organiza un ciclo de conferencias sobre la historia de la gastronomía a través del cine

*Cuenta con profesionales del mundo de la Enología, productores, cinéfilos y profesorado universitario*

**D**e los grandes banquetes del Rey Sol a las Revueltas del Pan es el título del ciclo de conferencias organizado por la Universidad de Alicante donde analiza en sesiones online la historia de la gastronomía a través del cine.

Se trata del segundo ciclo, que comenzó el jueves 18 de febrero con la conferencia titulada *Escenas gastronómicas para degustar bocado a bocado*.

El 25 de febrero la cita es con dos productos muy recurrentes en la gran pantalla: el cava y las uvas. El cava estará representado por el enólogo de la Bodega Hispano Suizas, Pablo Ossorio, elaborador del Tantum Ergo Rosé, premiado como mejor Cava de España para la Asociación Española de Periodistas y Escritores del Vino. El Consejo Regulador de la Denominación de Origen Uva Embolsada del Vinalopó estará representado por su presidente, José Bernabeu

Cerdá y su directora, Beatriz Rocamora. Modera la mesa la escritora gastronómica Ángeles Ruiz. El 4 de marzo tendrá lugar una conferencia a propósito de la película *Vatel*, (Roland Joffé, 2000) protagonizada por Gérard Depardieu y basada en la figura del cocinero francés del siglo XVII François Vatel, que agasaja a la corte versallesca en el castillo de Chantilly.

La conferencia lleva por título *A propósito de la película Vatel, los banquetes del rey sol y la ciencia en la cocina*. Correrá a cargo de Josep Bernabeu Mestre, director del Centro de Gastronomía del Mediterráneo Gastera UA- Dénia y de María Tormo María Tormo, profesora del departamento de Enfermería Comunitaria, Medicina Preventiva, Salud Pública e Historia de la Ciencia de la UA.

Un elemento perturbador de la paz social en la historia ha sido el pan. Este básico alimento ha

causado revueltas, inestabilidad y hasta revoluciones, dando lugar a las llamadas "revueltas del pan", denominadas así por la subida de precios tras una serie de malas cosechas. Esta situación ha quedado bien relegada en el cine a través de películas como *Esquilache* (Josefina Molina, 1989).

Cierra el ciclo el 11 de marzo la conferencia *Sobre Esquilache, crisis agrarias y motines de subsistencia en la España del s. XVIII: el alcance de las protestas*, impartida por el catedrático de Historia Moderna Armando Alberola. El ciclo ha sido organizado por la sede Universitaria Ciudad de Alicante en colaboración con el Centro de Gastronomía del Mediterráneo UA- Dénia Gastera y la Cátedra Carmencita de Estudios del Sabor Gastronómico. Las sesiones, de acceso libre, podrán seguirse los jueves a las 19 horas en la dirección <https://si.ua.es/es/videostreaming/seden.html>

## De los banquetes del Rey Sol a las revueltas del pan



### CICLO GASTRONOMÍA, VINO Y CINE

Antonio Romero, Josep Bernabeu, Ángeles Ruiz



**EUGENI ALEMANY**  
presenta

**EN PERSONA GUANYE**

AGOTADAS LOCALIDADES 20:00 h  
NUEVA FUNCIÓN 17:00 h

**TEATRO RÍO**  
**IBI**

**SÁBADO 10**  
ABRIL - 2021  
20:00 HORAS

VENTA DE ENTRADAS  
WWW.BACANTIX.COM

TAQUILLAS  
del TEATRO RÍO

*Veus Femenines del*  
**COR**  
*De la Generalitat Valenciana*

**TEATRO RÍO**  
LUNES 8 DE MARZO 2021 / 19:30 H.

ENTRADA GRATUITA. PREVIA RECÓGIDA EN LAS TAQUILLAS DEL TEATRO RÍO  
HORARIO TAQUILLA: JUEVES Y VIERNES DE 11:00 A 13:00 Y DE 19:00 A 21:00

**GENERALITAT VALENCIANA** | TOTS A UNA VEU | INSTITUT VALENCIÀ DE CULTURA



# ESCAPARATE A su Servicio

## GUÍA DE PROFESIONALES - COMPRA - VENTA - INTERCAMBIO - TRABAJO - CONTACTOS

### TELÉFONOS DE INTERÉS

<b>BIAR</b>	
AMBULANCIA	96 580 30 68
AYUNTAMIENTO	96 581 03 74
BOMBEROS	96 581 11 65
CENTRO DE SALUD	96 581 11 66
CORREOS	96 581 08 10
CRUZ ROJA	96 580 20 12
FARMACIA	96 581 01 70
GUARDIA CIVIL	96 580 03 87
OFICINA DE TURISMO	96 581 11 77
PRACTICANTES BIAR	96 581 06 84
POLICIA LOCAL	96 581 13 60

<b>CASTALLA</b>	
AYUNTAMIENTO	96 656 08 10
CÁRITAS PARROQUIAL	96 656 08 01
CASA DE LA CULTURA	666 955 963
CENTRO DE SALUD 2	96 556 00 28
C. DE PLANIF. FAMILIAR	96 556 13 66
C. SOCIAL POLIVALENTE	96 556 09 36
C. CULTURAL DE LA VILLA	96 556 00 29
MUSEO DEL JUGUETE	96 556 02 26
MUSEO DE LA BIODIVERSIDAD	96 556 31 68
CORREOS	96 555 23 90
CRUZ ROJA URGENCIAS	96 555 22 21
ESCAPARATE	96 655 20 38
GUARDIA CIVIL	96 655 35 21
OFICINA DE EMPLEO	96 655 33 82
PARADA DE TAXIS	96 555 42 19
POLICIA LOCAL	96 555 00 78
RADIO IBI	96 555 31 81
SERVICIOS SOCIALES	96 555 46 11
AMBULANCIA SVB	627 951 724

<b>IBI</b>	
AYUNTAMIENTO	96 555 24 50
BOMBEROS	96 555 11 65
C. DE SALUD 1 CITA PREVIA	96 652 87 00
CENTRO DE SALUD 2	96 652 86 50
C. DE PLANIF. FAMILIAR	96 555 46 47
C. SOCIAL POLIVALENTE	96 555 09 34
C. CULTURAL DE LA VILLA	96 555 46 50
MUSEO DEL JUGUETE	96 555 02 26
MUSEO DE LA BIODIVERSIDAD	96 555 31 68
CORREOS	96 555 23 90
CRUZ ROJA URGENCIAS	96 555 22 21
ESCAPARATE	96 655 20 38
GUARDIA CIVIL	96 655 35 21
OFICINA DE EMPLEO	96 655 33 82
PARADA DE TAXIS	96 555 42 19
POLICIA LOCAL	96 555 00 78
RADIO IBI	96 555 31 81
SERVICIOS SOCIALES	96 555 46 11
AMBULANCIA SVB	627 951 724

<b>ONIL</b>	
AYUNTAMIENTO	96-654 4745
BOMBEROS	96 555 11 65
C. CULTURAL DE LA VILLA	96 655 73 05
CENTRO DE SALUD	96 655 76 29
CORREOS CAJA POSTAL	96 556 49 93
GUARDIA CIVIL	96 556 40 10
LA FRESCA FM RADIO	96 556 53 53
POLICIA LOCAL	96 556 40 01

### FARMACIAS DE GUARDIA IBI

<b>VIERNES 19</b>	<b>LDO. DIEGO MARTÍNEZ-GUINEA</b> C/ Mayor, 31
<b>SÁBADO 20</b>	<b>LDA. MÓNICA COLOMA</b> Avda. La Paz, 41
<b>DOMINGO 21</b>	<b>LDA. PILAR PAYÁ FERRÁNDEZ</b> Avda. La Paz, 2
<b>LUNES 22</b>	<b>LDA. JULIA ROMERO VILLA</b> C/ Constitución, 15
<b>MARTES 23</b>	<b>LDA. M<sup>º</sup> DEL MAR BONMATÍ GÓMEZ</b> C/ Jaime I, 5
<b>MIÉRCOLES 24</b>	<b>LDO. J. PELEGRÍN CARCELÉN</b> Avda. Miguel Hernández, 37
<b>JUEVES 25</b>	<b>LDA. INMACULADA JIMÉNEZ</b> C/ Médico Anguiz, 2
<b>VIERNES 26</b>	<b>LDA. ISABEL BONILLO</b> C/ Les Eres, 71

**Farmacias Castalla**  
Lda. Eva Alonso -Tr. Q. Camins, 12-, del 15 al 21  
Ldo. F. Blas Carrillo -Convento, 18-, del 22 al 28  
Lda. Carmen Márquez -Constitución, 71-, del 1 al 7  
Francisca Miralles -Av. de Onil, 58-60, del 8 al 14

**Farmacias Onil**  
Lda. Ángela Martí -El Portal, 11-, del 15 al 21  
Lda. Inmaculada Gimeno -Av. de la Paz, 36, del 22 al 28  
Ldo. Andrés M<sup>º</sup> Asensio -Constitución, 17-, del 1 al 7

Ubicado en el Parque Central de Bomberos, en el municipio de San Vicente del Raspeig

## El servicio 112 recibió el pasado año más de 20.000 llamadas telefónicas

El número de teléfono 112 es, desde 1991, el único de asistencia a la ciudadanía en toda la Unión Europea ante cualquier situación de urgencia o emergencia.

En la provincia, este servicio está ubicado físicamente en el Parque Central de Bomberos de la Diputación de Alicante, en el municipio de Sant Vicent del Raspeig, y en él trabaja un equipo compuesto por veinte profesionales pertenecientes al Consorcio.

A lo largo de 2020, esta plataforma de gestión integral, que está operativa durante las 24 horas del día, los 365 días del año, recibió y coordinó más de 20.000 llamadas telefónicas en el territorio, relacionadas, principalmente, con la salud, debido a la crisis de covid-19, pero también con la seguridad, accidentes, rescates e incendios.



El 11 de febrero se conmemoró el Día Europeo del 112 y se indica la importancia de dar a conocer este número de teléfono como 'uno, uno, dos', en cifras, y no como 'ciento doce', principalmente porque es más fácil de aprender y recordar para las personas mayores y los menores

### EL TIEMPO

	VIERNES 19 feb.	SÁBADO 20 feb.	DOMINGO 21 feb.	LUNES 22 feb.	MARTES 23 feb.	MIÉRCOLES 24 feb.	JUEVES 25 feb.
	18° 10°	18° 8°	14° 8°	10° 5°	12° 5°	11° 8°	13° 6°
06:00							
14:00							
20:00							
Lluvia	0 mm	0 mm	4.7 mm	1.7 mm	4.4 mm	3.6 mm	1.9 mm
Viento	14 km/h	13 km/h	14 km/h	25 km/h	23 km/h	17 km/h	11 km/h

### SUDOKU

		6			5	3		7
4		5			3			
			6	7	8		2	
				5	9	8		
3	5			4			7	
		8	3		6			
5				8	2		6	
	2		5		7			
	9					2	3	

**MIÉRCOLES**  
**Día del Cliente**  
EN DOMICILIO

**6.50** Pizza o pasta + postre o bebida

**PastaMania**  
**96 555 40 83**

**Limpiezas GARVI s.l.**

una solución para cada necesidad

- Contratos de Mantenimiento
- Centros Oficiales
- Colegios
- Oficinas
- Limpieza de Circulいた
- Fachadas
- Conservación de techos de alcantarilla y tuberías
- Extracción de fosas sépticas y Pozos Negros
- Servicios Especiales de Pulidos y Aborrotados

Pol. Ind. L'Alfàç II • C/ Cuenca, 32 • IBI  
Tels. 96 655 17 26 - 96 655 17 27  
Móvil: 610 419 655 • Fax: 96 655 17 27

**mi Sabores**  
GOLOSINAS... Pan, Bollería, Pastelería, Helados, Bebidas

**Ibi**  
Doctor Ferrán 1  
Enfrente Plaza Sanchis Banús  
602 240 018

**Castalla**  
República Argentina, 39  
865 799 263



nuestros profesionales  
www.escaparatadigital.com

# Guía a su servicio

para aparecer en esta sección:  
Tel. 96 655 20 28  
comercial@escaparatadigital.com

## Alimentación

**Mil Sabores.-** Golosinas, panadería, bollería, pastelería, helados y bebidas. C/ Dr. Ferrán, 1 Ibi. **Tel. 602 240 018**  
Avda. República Argentina, 39 Castalla. **Tel. 865 799 263**

## Artes Gráficas

**Gráficas Crisval.-** Folletos, catálogos, impresos. C/ Sevilla, 33, Ibi. **Tel. 96 555 47 84**

## Asesorías Contabilidad

**Asesoría Salfe.-** Fiscal-Laboral-Contable. Tramitación autoliquidación del impuesto sobre sucesiones. Reyes Católicos, 12 Ibi. **Tel. 96 555 43 54. Fax 96 655 24 30**

**Fleonil.-** Asesoría integral de empresas: Fiscal, laboral, empresarial y financiero. Av. Constitución, 27 - 2º Dcha. Onil **Tel. 96 655 78 79**  
**Fax: 96 556 47 93**

## Bares-Rtes.

**El Picaor.-** Especialidades, Lomo ibérico, Jamón de jabugo, arroz a banda, Ctra. Ibi-Castalla, Km 1 Ibi **Tel. 96 555 35 43**

**Erre que erre.-** Gastrobar. C/ Amado Brotons, 11 Ibi. **Tel. 966 33 60 46**

**La barra del Erre.-** Bar. C/ Empedrat, 18 Ibi. **Tel. 865 521 256**

**L'ermita d'Oria.-** Cervecería cafetería. Plaza de la Foia, 5 Ibi. **Tel. 661 821 067**

**Nou Sambori.-** Cervecería, cafetería, bar. Tapas caseras de elaboración propia. Terraza todo el año. Av. de la Paz, 11 Onil. **Tel. 965 037 667 - 687 663 461**

**Restaurante Continental.-** Cocina de producto, menú diario, carnes y mariscos de primera. Av. Juan Carlos I, 47, Ibi. **Tel. 603 574 165**

## **Restaurante Serafines.-**

Comida típica de la zona a la carta. Subida San Pascual, s/n Ibi. **Tel. 96 655 40 91**

## **Salones Tuareg - Els Molins**

**Hostelería.-** Desayunos y cenas, todo tipo de celebraciones. Carrer Les Eres, 75 Ibi. **Tel. 647 697 329**

## Belleza

**Begoña Estilistas.-** Peluquería, Estética, Maquillaje, Láser, Caracterización, Micro-pigmentación, Fotodepilación... C/ Murillo, 11 Ibi. **Tel. 966 551 440.** Av. de la Provincia, 2 Ibi. **Tel. 966 554 068.** El Camí, 59 Alcoy. **Tel. 965 545 808.**

## Cafeterías-Pubs

**Cafetería d'Azorín.-** Tu lugar de encuentro. Sólo buen café. Avda Juan Carlos I, 31 Ibi.

## Carpinterías

**Carpintería de aluminio Castelló.-** Puertas y ventanas sin obra. Mamparas de baño, presupuestos sin compromiso. Avda. Azorín, 23 Ibi. **Tel. Fax: 96 655 17 38**

## Centros Comerciales

**AMAT.-** Establecimientos Amat Centro. Constitución, 9 y 10 Ibi. **Tels. 96 555 24 38 - 96 555 23 73**

## Clínicas Dentales

**Clínicas Linea Dental.-** Tu sonrisa es nuestro compromiso. Doctor César G. Rubio Facelli. Av. Juan Carlos I, 56, 1º Ibi. **Tel. 96 633 13 51.** Av. de la Paz, 8, 1º Onil. **Tel. 96 655 78 87.**

**Fabían López Clínica Dental.-** Calidad y confianza (ya no es un secreto). [www.clinicadentalfabianlopez.com](http://www.clinicadentalfabianlopez.com). Av. Juan Carlos I, 39 Ibi. **Tel. 96 655 11 41.**

## Cocinas

**EHL.-** mobiliario de cocina de fabricación alemana, electrodomésticos, accesorios, diseño y gestión de reformas Constitución, 17 Ibi. **Tel. 96 555 12 81**

## Construcción

**Sola decoración.-** Todo para la construcción. Serv. de grúa, transportes y contenedores. Cocinas y baños. Decoración interiores. Av. Azorín, s/n Ibi **Tel-Fax: 96 555 13 56**

## Desatascos

**Desatascos Les Hortes.-** Servicios 24 horas desatascos y fontanería. **Tel. 637 537 862**

## Deportes

**Sport Tono Inter Sport.-** Todo en ropa deportiva y complementos para la práctica de tu deporte favorito. Pol. La Marjal, C/ Tramuntana, 13 Onil. **Tel. 96 556 44 71.** C/ Convento, 21 Castalla. **Tel. 96 556 08 55.** C/ 9 d'octubre, 1 Ibi.

## Electricidad

**Tello Electricidad, c.b.-** Domótica, automatismos, electricidad industrial, TV-TDT-sonido. Av. de la Provincia 2-D Ibi **Tel. 96 555 07 17.**

## Electrodomésticos

**Ibitel.-** Electrodomésticos, telefonía móvil, audio-video. Avda. Juan Carlos I Ibi. **Tel. 96 555 46 67**

**Radio Amorós.-** Electrodomésticos, Hi-Fi, TV, video, informática, aire acondicionado, servicio técnico propio. Constitución, 17 Ibi. **Tel. 96 555 12 81**

## Floristerías

**MiroMar Floristería.-** Una flor en el momento y lugar que tú desees. El Salvador, 9 Ibi. **Tel. 96 655 19 96**

Nuestros profesionales, cuestión de confianza



ARTES GRÁFICAS CONTABILIDAD FONTANERÍAS  
CARPINTERÍAS CRISTALERÍAS CAFETERÍAS MODA  
CONSTRUCCIÓN LIBRERÍAS ÓPTICAS LIMPIEZA  
INFORMÁTICA FOTOGRAFÍA MOTOR TINTORERÍAS  
Y MÁS, MUCHO MÁS

Nuestros profesionales también en:  
[www.escaparatadigital.com](http://www.escaparatadigital.com)

## Fontanerías

**Montacal.-** Calefacción, aire acondicionado, fontanería, gas, piscinas, riegos, mantenimiento industrial, redes contraincendios. San Pascual, 20 Ibi. **Tel. 96 555 24 74**

## Fotografía

**Inma Juan.-** Estudio fotográfico. Reportajes de eventos sociales y fotografía de producto y arquitectura. Avda. Constitución, 37 Onil. **Tel. 96 556 48 57**

**La Fototeca.-** Fotografía y videografía. Reportajes eventos sociales y revelado online. C/ Joan Beneyto, 4 Castalla. **Tel. 657 980422**

**Verdú.-** Estudi Fotogràfic. Av. de la Paz, 17 Onil. **Tel. 96 655 76 77**

**Manolo Fotógrafo.-** Fotografía creativa. Manuel Iváñez. Tibi, 6 Ibi **Tel. 96 655 07 16**

**Raúl Fuster Fuster.-** Estudi Fotogràfic. Azorín, 2 Castalla. **Tel. 96 656 05 99**

**Ruiz Fotografía.-** Estudio fotográfico. Reportajes de eventos. C/ Tibi, 8, Ibi, Ali-cante **Tel. 965 55 14 25**

**Salva Asensi.-** Fotógrafo de eventos. Sierra de Mariola, 11 Onil. **Tel. 685 603 590**

## Gimnasios

**EnerGym.-** Gimnasia de mantenimiento, karate infantil y adultos, aerobic, fitnnes, spinning, yoga, pilates, etc... Jove-lanos, 1 Ibi. **96 655 12 60**

## Inmobiliarias

**Guillem Agencia Inmobiliaria.-** Ibi. **Tel. 688 983 366.**

**Inmobiliaria Rojas.-** Precios irresistibles. Av. Juan Carlos I, 63 Ibi. **Tel. 616 015 392**  
[www.inmobiliariarojas.es](http://www.inmobiliariarojas.es)

## Internet

**Escape Network.-** Desarrollamos proyectos de internet personalizados para empresas. [www.grupoescape.com](http://www.grupoescape.com) **Tel. 96 555 37 56**

**Marucom.-** Internet rural. Casas, casas de campo,

pymes. Soluciones económicas, rápidas y eficientes. C/ Alcalde Juan Rico, 7 Castalla. **Tel. 96 556 21 46 - 639 124 519**

## Joyerías

**Estilor Joyeros.-** Taller de reparación y fabricación propia. Avda. de la Paz, 20 Ibi. **96 655 24 49.** Sta. Rosa, 6 Alcoy. **96 652 13 04.** Carrefour (Petrel). **96 537 75 02**

**Javi's Joyeros.-** Pablo Sorozábal, 10 Ibi. **Tel. 96 655 20 18**

## Libros-Papel

**Avenida.-** Librería-papelería 'Nines'. C/ Pared del Real, 6 Onil. **Tel. 96 556 47 40**

**Papelería librería Miralles.-** C/. San José, 1. Ibi **Tel. 96 555 22 77**

**Plumier.-** Librería, papelería. Constitución, 6 AC, Ibi. **Tel. 96 555 05 16**

## Limpieza

**Limpiezas Garvi.-** Limpieza de alcantarillado, tuberías, fosas sépticas. Naves industriales. C/Cuenca, 32 Ibi. **Tel. 96 655 17 27**

## Mármoles

**Ibimármol S.L.-** 'En Ibi, desde 1973 dando forma a su imaginación en trabajos de piedras, mármoles, granitos y silestone'. Av. Valencia, 35 Ibi. **Tel. 96 555 16 29**

## Moda

**Dardo.-** Moda Hombre. En Onil, C/Biar, 12 **96 556 51 20.** En Castalla, C/Rey Don Jaime, 15 **96 656 04 32.** En Ibi, C/2 de Mayo, 3 **96 655 28 73**

## Motor

**Ibimotor-Wagen.-** Especializados en mecánica en general, chapa y pintura. Av. de la Provincia, 84 Ibi. **Tel. 96 555 35 07 - 626 999 789**  
**Lavadero Km 0.-** Limpieza de

vehículos y tapicería, lavado de motor, accesorios en general, cambio de aceite y filtros, reparación de tapicería. Recogida y entrega a domicilio. Rafael Alberti, 5 Ibi. **96 638 18 58 - 617 146 337**

**Talleres Gis-Ver.-** Venta de vehículos nuevos y de ocasión, mecánica y electricidad, chapa y pintura, neumáticos, seguros y alquiler de coches. Av. de la Provincia, 7 Ibi. **Tel. 96 555 02 65 - 96 555 00 26**

**Xirau.-** Mecánica, neumáticos, chapa, pintura, vehículos de ocasión y seguros. C/ León, 3, nave 2 Ibi. **Tel. 96 555 34 17**

## Muebles

**Duet.-** Cocinas, armarios, vestidores, panelaciones, puertas, portones, tarima, parquet, baños, reformas, interiorismo, diseños 3D. [www.duetsoluciones.es](http://www.duetsoluciones.es) C/Lepanto, 13 Castalla. **Tel. 96 556 10 06.**

**Ideas Mobiliario.-** Instalaciones, amueblamientos integrales. Miguel de Cervantes, 17 Ibi. **Tel. 96 655 35 56**

**Tengo Mueble.-** Visitenos y aproveche nuestras ofertas. Av. Juan Carlos I, 35 Ibi. **Tel. 965 038 363**

## Ópticas

**Ibi Óptics.-** Óptico optometrista, audiología, contactología. Plaça Miguel Servet, 4 Ibi. **Tel. 96 655 36 90**

## Pizzerías

**Pizzería PastaManía.-** Rte. Brasería. Servicio a domicilio. Avda. Juan Carlos I, 97. Ibi. **Tel. 96 555 40 83**

## Promotores

**Construcciones Viro.-** Promueve viviendas con garage, trastero y local con parque infantil privado, (EEE 'B'), Ramon y Cajal, 2, Ibi. **Tel. 96 555 02 71**

## Publicidad

**DAOS Publicitat, S.L.-** Artículos de publicidad, ropa laboral y de seguridad. Castalla. **Tel. 966 560 231**

## Seguridad

**Intruder Alarm Systems.-** Instalación y mantenimiento. Sistema de Alarma. D.G.P. Nº 3963. P. I. l'Alfaç III C/ Zamora, 11 Ibi. **Tel. 966 555 086.**

## Seguros

**Josep Asegurances.-** 'Por lo que más quiera, asegúrese'. C/ Alfonso VI, 2 AC Ibi. **Tel. 96 555 48 42**

## Televisión

**Intercomarcal Televisión.-** Pza. Casinos, 18 Castalla. **Tel. 96 656 10 89 Fax: 96 556 15 92**

**Movitel.-** Televisión por cable. C/. Fermin Bernabeu, 3 Castalla. **Tel. 96 656 06 07 Fax: 96 556 12 76**

## Tintorerías

**Tintorería Domingo.-** Lavandería, limpieza en seco. Profesionales en toda clase de pieles, alfombras, mantas, edredones. Murillo, 19 Ibi **Tel. 96 655 05 41**

## Transportes

**Ibitrans.-** Servicio Nacional e Internacional de Transportes. Cuenca, 11 Ibi **Tel. 96 555 13 01 Fax: 96 655 01 69**

## Viajes

**Ibiviajes.-** Somos especialistas en cruceros. Consulta nuestras ofertas con las mejores compañías. Av. de la Paz, 18 Ibi. **Tel. 96 655 41 42**

## Zapaterías

**Calzados Cristi.-** Con toda la moda de la temporada. Av. Juan Carlos I, 49 y C/ Jijona, 3 Ibi. **Tel. 96 555 08 35**





también en la web

Anuncios gratuitos\*

www.escaparatedigital.com

INMUEBLES

**Inmobiliaria La Foia** necesita viviendas en venta y alquiler para atender demandas de clientes. Tel. 96 655 27 05.



**Inmobiliaria Rojas:** Ibi, 10 Duplex situados en edificio Tot Cable, desde 100.100 , incluyen 2 garajes, se escuchan ofertas entorno 10% descuento. Tel. 616 015 392.

**Inmobiliaria Rojas:** Ibi, Plso en Calle Castalla, 150 metros, 4 dormitorios, comedor, cocina, 2 baños, calefacción, 65.000 . Tel. 616 015 392.

**Inmobiliaria Rojas:** Ibi, Piso Giravella, 92 metros , 3 dormitorios, comedor, cocina con galería, 2 baños, año 2000. 67.000 . Tel. 616 015 392.

**Inmobiliaria Rojas:** Ibi, Pisos de Obra nueva desde 117 metros, 3 dormitorios, 2 baños en zona centro de Ibi desde 117.000 . ULTIMAS VIVIENDAS. Tel. 616 015 392.



**Inmobiliaria Guillem:** INFORMA que se necesitan viviendas en alquiler para atender demandas de clientes. Tel. 688 98 33 66.

**Inmobiliaria Guillem:** Se vende piso 1º en Calle Castalla de Ibi con 112 m², 4 dormitorios, 35 m² de salón, patio de luces con terraza grande y lavadero, balcón, 2 baños, ventanales de aluminio, buenas vistas. ¡¡¡Todo por solo 52.500 !!! Tel. 688 98 33 66.

**Inmobiliaria Guillem:** AHORA TAMBIÉN ALQUILER CON OPCIÓN A COMPRA. Se vende reformada casa de pueblo en el barrio de les Costeretes de Ibi, con 4 plantas, baño y cocina reformados, 5 habitaciones, amueblado 3 buhardillas, hayar de leña, terraza exterior en fachada de 25m2. Todo por solo 57.000 ¡¡¡AHORA 42.500 !!! Tel. 688 98 33 66.

**Inmobiliaria Guillem:** AHORA TAMBIÉN ALQUILER CON OPCIÓN A COMPRA. Se vende CASA ESQUINA zona Dulzura en Ibi frente parque del Dragón, de dos plantas, con 125m² aprox, planta baja garaje y baño planta primera, dos habitaciones, baño, cocina con despensa, terraza, salón comedor ¡¡¡TODO POR SOLO 59.000 !!! Tel. 688 98 33 66.

**Inmobiliaria Guillem:** BAJADA DE PRECIO ¡¡¡¡AHORA 150.000 !!! Chalet en Terol de 272m² todo nuevo, garaje, salón de 35 m², terraza, 3 habitaciones, todo nuevo, cocina , 2 baños, 1 aseo, chimenea, barbacoa, gran sótano de 136m², luz y agua , listo para entrar, jardín, vallado, aire acondicionado, etc. ANTES 165.000 ¡¡¡¡INFORMESE!!!. Tel. 688 98 33 66.

**Busco piso o casa** en alquiler, amueblado, o también habitación. Tel. 651 023 640.

**Busco piso** en alquiler, económico. Soy una persona muy responsable. Tel. 642 379 949.

**Busco piso** pequeño o habitación, para alquilar. Tel. 643 924 934.

**Se vende carnicería** en el ¡¡¡MERCADO CENTRAL!!! Por jubilación, con muy buena clientela. Interesados llamar al: 616 403 028 - 685 199 177.

**Busco habitación** en Onil, Ibi, Castalla, preferiblemente casa de campo. Tel. 605 573 171.

**Vendo terreno rústico** común (21.662m²) con casa-almacén de 210m² (escriturado pero sin terminar) en Onil, zona ‘La Cova’. Está a 3 km. del casco urbano, próximo a la CV-802. Calle asfaltada por un lado, y de tierra por el otro. Vistas panorámicas. Sol todo el día. Todo el bancal plantado de almendros y algunos olivos e higueras. Ideal para vivir todo el año. El agua está a 30 m. de profundidad (coste pozo=3.000 ). Se pueden segregar 10.000 m² y construir otra edificación de 600m² en 3 alturas (sótano, planta baja y 1º). Todo legalizado y escriturado. 100.000 . Tel. 656 442 666.

**SE PRASPASA CERVECERÍA-Cafetería** por enfermedad y prejubilación, todo montado e ingresos demostrables, precio muy interesante, estaría un mes o dos meses ayudando al que se lo quede. Tel. 687 663 461.

**Traspaso bar-restaurant** en Onil funcionando. Urgente problemas familiares. Local 400 mts. Bien ubicado, equipado y climatizado. Salón 50 comensales + terraza 25 comensales (ampliable) y reservado 80 comensales. Despensa y almacén gran capacidad. Moto de reparto. 30.000 (negociables) Imprescindible ver el local para negociar. Tel. 619 801 288.

**Se busca chica/o** para compartir piso en Ibi. Tel. 642 421 990.

**Se alquila bar-cafetería** en Ibi. En pleno funcionamiento y con muy buena clientela. Tel. 610 341 828.

**Se vende plaza de garaje en Castalla,** calle Blasco Ibañez, 12. Ubicada en primera planta, fácil aparcamiento. Cabe un vehículo grande y una moto. Precio: 7.500 (negociables). Tel. y whatsapp 653 218 882 (Andrés). [andresruisan@gmail.com](mailto:andresruisan@gmail.com)

MOTOR

**Vendo patinete eléctrico** Mywigo, a estrenar. Precio 60 . Tel. 639 755 817.

**Necesito coche preparado** para minúsválido, donado o muy barato. Tel. 633 199 175.

**Vendo Kia Río** 1.3 gasolina, ITV pasada, revisión hecha, estado nuevo, por 6.900 . Tel. 609 680 911.

**Vendo Moto Gilera Nexus** 125cc con 21.000 km, recién revisada con cambio de rodillos nuevos, ruedas y aceite, ideal para circular en ciudad, precio 1.300 negociables, del año 2009, muy bien cuidada y siempre duerme en cochera. Tel. 676 896 611.

**Vendo remolque.** Precio a convenir. Tel. 686 183 431.

EMPLEO

OFERTAS:

**Se busca** chica española para cuidado de persona mayor. Noches y fines de semana. Tel. 629 694 958.

**Se necesita camarero/a** para cervecería cafetería en Onil, interesados llamar al 687 663 461.

**Se necesita camarero/a** joven, con experiencia, para trabajar en bar restaurante de Ibi. Jornada completa. Mandar CV a [lasolanademurly@gmail.com](mailto:lasolanademurly@gmail.com).

**Se necesita cocinero/a y jefe de sala** para restaurante en Onil, con buena clientela y capacidad para 180 comensales. Tel. 676 541 223.

**EMPRESA DE IBI necesita MATRICERO-AJUSTADOR** CON EXPERIENCIA. Contacto: 630 038 604.

**Se necesita ayudante de cocina** para restaurante en Tibí. Todo el año. Con coche propio. Tel. 687 574 056.

**Empresa de Ibi necesita personal** para cubrir puestos de: oficial de 1º matricero-ajustador y oficial de 1º técnico de control numérico.Tel. 630 038 604.

**Se necesita fontanero con experiencia.** Interesados llamar al teléfono 695 479 627.

**Empresa de hostelería** en Ibi busca personal para trabajo de camarero/a. Interesados enviar curriculum a: [bartender.ibense@gmail.com](mailto:bartender.ibense@gmail.com).

**Se necesitan operarias** para tareas de producción, trabajo todo el año con contrato laboral. Interesadas enviar curriculum vitae a [curriculummaxi@gmail.com](mailto:curriculummaxi@gmail.com)

DEMANDAS:

**Señora se ofrece** para cuidar enfermos, personas mayores o niños los fines de semana y también para trabajos de limpieza. Tel. 651 023 640.

**Se ofrece señora** para cuidado de personas mayores y niños. Horario flexible. Interna o por horas. Con mucha experiencia y buenas referencias. Tel. 672 541 357.

**Se ofrece chica** para cuidar personas mayores Interna. 550 al mes. Tel. 637 065 066 - 627 257 775.

**Se ofrece** señora para cuidar personas mayores (alzheimer), con mucha experiencia. Horario a convenir. Tel. 646 102 080.

**Busco** trabajo para cuidar personas mayores, dependientes, discapacitados, niños. Noches, días, fines de semana y festivos. Tengo 46 años y mucha experiencia. Muy responsable y trabajadora. Dentro o fuera de Ibi. Tengo coche propio. Tel. 651 830 073.

**Se ofrece chica** con experiencia para el cuidado de ancianos. Interna o por horas. Disponibilidad inmediata. Tel. 625 459 774.

**Busco** trabajo de limpieza, recepcionista o atención al cliente. Tel. 611 044 392.

**Diseñador industrial** busca trabajo, con conocimiento de control numérico CNC, inglés atención al cliente, etc. Tel. 75 48 32 16 81.

**Busco** trabajo de interna, tengo experiencia en el cuidado de personas mayores. Tel. 666 817 520.

**Busco** trabajo para el cuidado de personas mayores, interna o externa, o por horas; tengo mucha experiencia. También para trabajos de limpieza. Tel. 643 956 645.

**Busco** trabajo cuidando personas mayores, por horas, por días o de interna, con recomendaciones y experiencia. También hago limpieza por horas. Tel. 663 596 927.

**Busco** trabajo para limpieza, cuidar personas mayores, cocina, bar,... Tel. 643 925 186.

**Señora responsable** y trabajadora, se ofrece para limpiar casas por horas o cuidado de personas mayores, bien por horas o como prefieran. Disponibilidad de horarios. Tel. 628 031 465.

**Busco** trabajo cuidando de personas mayores así sea de medio tiempo o por horas y también de limpieza, en Ibi. Tel. 632 456 990.

**Busco** trabajo limpieza de hogar, cuidado de personas mayores. Cuento con experiencia. Tel. 651 549 835 (Estefanía).

**Busco** trabajo como acompañante-cuidadora de personas mayores y niños, aseo de pisos... Tel. 632 055 073 (Marleny).

**Se ofrece señora** responsable, con muchos años de experiencia y muy buenas referencias para el cuidado de personas mayores. Por horas, a tiempo completo o por las noches. Incorporación inmediata. Tel. 642 740 920.

**Señora** con experiencia, limpieza de casas y cuidado de personas mayores. Interna o externa. Trabajo por horas. Tel. 633 650 480.

**Persona adulta** con experiencia y buenas referencias busca empleo. Tel. 634 882 314 - 666 813 412.

**Matrimonio sin carga familiar** se ofrece para guardeses en zona rural y trabajos agrícolas. Es de urgencia, para cubrir necesidades básicas. Con experiencia, ambos de 37 años y muchas ganas de trabajar. Tel. 667 022 453. [yanramello@gmail.com](mailto:yanramello@gmail.com)

**Mujer responsable** y trabajadora busca trabajo para limpieza por horas, cuidado de niños y personas mayores, empresas, montaje, apta para cualquier trabajo. Tel. 640 058 630.

**Persona responsable** busco trabajo como peón o ayudante de construcción. Disponibilidad inmediata. Tel. 623 340 930.

**Chico** busca trabajo como camarero, ayudante de cocina, fábrica o cuidado de personas. Con experiencia. Incorporación inmediata. Tel. 612 565 575.

**Mujer** busca trabajo para limpieza o cuidado de niños y personas mayores. Con experiencia. Por horas o media jornada. Disponibilidad inmediata. Tel. 694 508 263.

**Se ofrece chica** para el cuidado de personas mayores, limpieza. Por horas. Tel. 651 332 952.

**Se ofrece señora** para cuidado de personas mayores y niños, o interna. Tel. 634 385 004.

**Se ofrece señora** para cuidado de personas mayores, a horas o fines de semana. Tel. 651 519 223.

**Se ofrece chico** para trabajar de fontanero o electricista. Tel. 643 924 934.

**Chico** busca trabajo como camarero, ayudante de cocina, fábrica o cuidado de personas. Con experiencia. Incorporación inmediata. Tel. 692 951 088.

**Se ofrece chica** para trabajar en cuidado de personas, niños, tareas del hogar o en hostelería. Para Ibi, Alcoy y alrededores. Tel. 643 924 934.

**Se ofrece señora** para cuidado de personas mayores y niños, con mucha experiencia, y también para trabajar en fábrica, empleada de hogar u hostelería. Disponibilidad completa. Tel. 633 416 497.

**Busco** trabajo por horas, y también media jornada, y limpieza por horas. Tengo coche y puedo desplazarme. Tel. 686 674 778.

**Busco** trabajo en fábricas o de camarero, con experiencia, incorporación inmediata. Tel. 698 925 247.

**Busco** trabajo de camarera o recepcionista. Con experiencia y responsable. Tel. 636 993 864.

**Se ofrece chica** para trabajar cuidando personas mayores, niños, cocinera, camarera... Interna o por horas. Disponible Ibi, Alcoy y alrededores. Tel. 643 924 798.

**Señora responsable** y sería se ofrece para cuidar personas mayores o niños y limpieza. Interna, externa o por horas. Tel. 632 107 740.

**Se ofrece chica** con experiencia en cuidado de ancianos. Interna. Urgente. Tel. 687 618 983.

**Se ofrece chica** para cuidado de personas mayores o niños, interna o externa. Muy responsable y con experiencia. Tel. 643 887 573.

**Busco** trabajo para cuidar personas mayores o para limpieza, interna, externa o por horas. Tel. 642 625 360.

**Busco** trabajo. Boliviana de 50 años sin cargas familiares, con experiencia en cuidado de personas mayores y niños, limpieza, cocina. Interna o externa, o por horas. Tel. 633 650 480 (Lety).

**Busco** empleo de limpieza, por horas y cuidado de personas mayores, fines de semana. Tel. 602 150 683.

**Busco** empleo: cuidadora de personas mayores (interna o externa), limpieza, friegaplatos. Tel. 612 404 365.

**\*Todos los anuncios de compra-venta entre particulares son gratuitos excepto Sección Inmobiliaria y Motor: 10 (20 palabras)**

Envía este cupón a: **ESCAPARATE, Av. Juan Carlos I, 63, entlo. IBI** o por correo electrónico a: [escapate@escaparatedigital.com](mailto:escapate@escaparatedigital.com)

ANUNCIOS GRATUITOS — CLASIFICADOS

Nombre .....

Tel. ....

Texto .....

.....

.....

.....

VARIOS

**Señora se ofrece** para labores del campo, cuidado de niños o ancianos y limpieza y jardinería. Tel. 659 567 497.

**Chica** busca trabajo en cuidado de niños o ancianos, camarera, limpieza... Tel. 722 694 634.

**Busco** trabajo para cuidar personas mayores o para limpieza, interna, externa o por horas. Tel. 602 402 422.

**Chica honrada** y responsable busca trabajo en Ibi. Cuidado de ancianos, niños, ayudante de cocina o limpieza. Tel. 642 674 578.

**Busco** trabajo en fábricas, montajes o en el campo, u otra oferta. Soy un chico muy responsable. Tel. 642 505 112.

**Se ofrece Chico** para cuidar niños de cualquier edad entre semana y fines de semana, y dar clases particulares de Primaria con atención personalizada. Tel. 965 550 753 (José).

**Joven de 31 años** con experiencia en restauración, se ofrece como ayudante de cocina (jornada completa). Tel. 642 362 744.

**Se ofrece chica**, 36 años, para limpieza y cuidado de personas mayores, o fábrica. Tel. 693 062 676.

**Se ofrece chica responsable** para el cuidado de personas mayores, o cualquier labor del hogar. Soy serie, paciente y amable. Tel. 642 001 863.

**Se ofrece chica** para el cuidado de personas mayores, sería y responsable, por horas, por las noches o tiempo completo. Disponibilidad inmediata. Tel. 642 002 204 (preguntar pot Lissetelt).

**Busco** trabajo para cuidar personas mayores. Interna, por las noches, por horas. Tel. 643 956 696.

CONTACTOS

**Busco** compañera / pareja para convivir de 45-55 años. Que no fume. Tel. 630 351 136.

**Busco** señor de 56 a 70 años, bueno, independiente y que no fume, para relación seria. Tel. 667 017 776.

**Señora latina**, 72 años, desea conocer caballero de 72-73 años culto, cariñoso y formal. Viudo o divorciado. Más detalles en el tel. 630 329 902 (a partir de las 22 h.).

**Hombre de 55 años** busca mujer (máximo 60 años). Hoy te doy placer, mañana cariño, pasado mañana amor. Dejar mensaje. Tel. 655 495 008.

**Divorciado** busca mujer de 50 a 55 años para relación seria. Tel. 609 680 911 (sólo por Whatsapp).

**Hombre de 70 años** busca compañera, de 55 a 65 años, para salir fines de semana, amistad o lo que surja. Tel. 96 555 17 16.

**Hombre de 54 años**, atractivo, educado, culto, desea conocer mujer de hasta 50 años para amistad o relación. Zona Castalla. Tel. 606 514 934.

**Mujer guapa** busca hombre entre 45 y 50 años sin tatuajes.Para disfrutar el resto de la vida. Mail con foto a [biancamarks1000@gmail.com](mailto:biancamarks1000@gmail.com).

**Intento encontrar personas** para formar un grupo de hombres y mujeres de 45 a 55 años para salir, conocerse y pasar buenos momentos. Lo que importa es estar a gusto y disfrutar de buena compañía. Estoy segura de que hay muchas personas solas deseando conocer nuevos amigos. Os espero, formemos un bonito grupo. Tel. 654 748 493.

**Soy un hombre viudo** bastante mayor, por lo que necesito una mujer que no se fije en los años, la quiero para hacerme compañía y convivir con ella, si es buena, limpia y cariñosa; y que sea de fiar, y cuando yo falte se quedará en una posición que se alegrará toda su vida. Estoy en buena posición. Tel. 646 321 860.

**SUPER OFERTA!!! Muebles despacho.** Mobiliario moderno y elegante prácticamente nuevo, sin apenas uso. Aporta esa seriedad necesaria en su trabajo diario. Mesa despacho de 2 m. de largo x 0'90 de ancho. Ala mesa despacho 1'20 x 0'65. Mueble estantería con puertas, 3 estantes, 1'40 alto x 0'95 largo x 0'40 ancho. Cajonera con ruedas, 3 cajones con llave, 0'56 alto x 0'46 largo x 0'50 ancho. Entrega gratuita a domicilio en zona Alcoià y Foia de Castalla. 195 . Tel. 634 734 693.

**Se vende estufa de leña.** Muy buen estado. Dimensiones 66x58x47 cms. Carga frontal y lateral. 150 euros. Tel. 610 078 403.

**Vendo comedor**, dormitorio juvenil y dormitorio de matrimonio. Muy buen precio. Tel. 627 470 184.

**Se ofrece chico para dar lecciones de guitarra** y/o clases de inglés para particulares, con atención personalizada. Niños y adutos. Tel. 692 951 088.

**LOGOPEDA** con amplia experiencia y formación, imparte sesiones de rehabilitación del lenguaje, habla, voz y audición. A domicilio. Zona Castalla, Onil, Ibi y Alcoy. Tel. 609 023 708.

**Vendo colección** ‘Genios de la pintura’ (50 libros). Precio a convenir. Tel. 617 142 898.

**Vendo Máquina de coser** con mueble. Precio a convenir. Tel. 617 142 898.

**Vendo equipo** de música y discos de vinilo (LPs y singles). Precio a convenir. Tel. 617 142 898.

**Persona sola** responsable, busco casa para cuidar. Con garantías. Me hago cargo de luz y agua. Tel. 660 462 312.

**Vendo cazadora** de cuero negra, talla 64. Precio a convenir. Tel. 622 249 589.

**Vendo muchos metros de goteros**, grifos, codos, etc... y un depósito de gasoil de calefacción de 800 litros. Precio a convenir. Tel. 695 367 434.

**Vendo dormitorio juvenil** completo, en buen estado, lo monto en casa. 300 . Soy de Biar. Tel. 644 971 476.

**Corte de cabello** e higiene de pies para señores de la tercera edad. A domicilio. Tel. 643 518 845 (María).

**Vendo teclado** de piano Forte, en perfecto estado. Precio a convenir. Tel. 605 573 171.

**Ofrezco vivienda sin coste** alguno. Para persona o matrimonio. Solo por ayudar a dos personas mayores. Pagaría aparte por la limpieza de la casa. Con carné de conducir, no necesario que tenga coche. Tel. 651 800 479.

**Vendo muebles supereconómicos**, mesa, sillas, camas, mueble auxiliar para restaurante. Tel. 680 684 364.

**Compro tebeos antiguos** de los años 1940-1965. Tel. 722 341 776.

**Vendo zapatos** chica comparsa Tuareg. Nº 39. 15 euros. Tel. 680 684 364.

**Hago masajes y arreglo** uñas a domicilio. Tel. 667 017 776

**Vendo sofá** en buen estado (3 plazas) por 100 (se regularían 2 fundas). **Televisor** Philips de 17” color, con mando + tdt externo + soporte pared metálico de color negro. Por 40 . **Trona y una silla de coche** para una edad aprox. de 1 a 2'5 años. Precios a convenir. **2 sillas de cocina** color beige, económicas. Tel. 605 141 463.

**Clases particulares.** Se ofrece estudiante de magisterio, para dar clases particulares de inglés, matemáticas, lengua, naturales y cualquier otra asignatura. Tel. 677 149 948.

**Vendo lavadora** Zanussi XWF 71240W seminue-



## ¿qué desechos NO son reciclables\*?

\*Se denominan RESTOS, y cuando estén disponibles los contenedores, podrán depositarse en el CONTENEDOR GRIS.



Cenizas y  
cendras



Mascarillas,  
pañales y compresas



Hojas de  
afeitar



Excrementos  
de animales



Polvo y  
residuos



Toallitas, tiritas  
y vendas



Algodón de  
cosmética



Preservativos



Papeles de pescadería,  
carnicería, etc.



Cápsulas de  
café llenas



Bolígrafos y  
rotuladores



Vasos y  
platos



Juguetes



Bombillas  
incandescentes



**ACTUALIZADO**

\*RL (RECOGIDA EN LOCAL) \*ED (ENTREGA A DOMICILIO) \*NW (NO WHATSAPP)

NOMBRE ESTABLECIMIENTO	TELÉFONO		OFREZCO	DIAS DE SERVICIO
Arrocería La Galera	647537011	647537011	*RL	Todos menos los martes
Bocania	693385131	693385131	*RL, ED	Jueves, viernes, sábado y domingo a partir de las 19:30
Cafetería Sery	669269486	669269486	*RL, ED	Lunes a sábado por las mañanas
Casa Jordi	966845179	671147019	*RL	Lunes a sábado de 9h a 15 horas, domingo de 12h a 15h
Casa Juan	965030265		*RL, ED	Todos menos los martes
Casino Primitivo	865719281	623039485	*RL, ED	Viernes a domingo de 12:30 a 15:30 / miércoles a domingo de 19:30 a 21:30
Coquetes	615822519	615822519	*RL	Lunes a sábado
Erre Que Erre Gastrobar	966336046	635457239	*RL	Lunes a domingo mediodía jueves a sábado noches
Kaixo Street Food	865724590		*ED	Miércoles a domingo de 19 a 23. Sábado y domingo también de 13 a 16
La Tarantella	966337982	601367857	*RL	Miércoles a domingo 19h-cierre / viernes, sábado y domingo 13-16
MasQueCafé	647427888	647427888	*RL	Jueves, viernes y sábados a partir de las 19:00h
Pastamanía	965554083		*RL, ED	Todos los días
Tapería Bocateria Ca Mari	645831833	645831833	*RL, ED	Todos los días de 12:00 a 16:00 horas
Telepizza	965082555		*RL, ED, NW	De lunes a domingo
Cervecería Ermita de Oria	966330052	643377914	*RL y ED	Viernes y sábado noche RL, jueves, viernes, sábado almuerzo empresas ED
Bar San Miguel	966555126	647731461	*RL	Lunes a sábado de 9h a 16, 19 a 22, domingo de 9h a 15h
Taverna d'Origen	654655938	654655938	*RL	Viernes y sábado de 13h a 21:30h, domingo de 13h a 16h
El Café de Laura	687477050	687477050	*RL	Todos los días de 7h a 11h



ESTE LISTADO  
SE IRÁ ACTUALIZANDO



ibi turismo

