

Cuando alguien pide
justicia es que quieren
que le den la razón
Santiago Rusiñol

ESCAPARATE

escaparatedigital.com

El Ayuntamiento se persona en la causa abierta por irregularidades en el 'Poli'

El PP ejercerá de acusación particular contra Ana Sarabia

La ex edil de Deportes pide a los populares de Ibi que dejen de mentir

PAGINA 4

La empresa Falca y los trabajadores rompen las negociaciones minutos antes de firmar un ERE

Pretendía alegar problemas económicos cuando la factoría "tiene beneficios", según fuentes sindicales

PAGINA 15

IBI

En el nuevo Centro de Salud tendrá siete consultas de especialidades

5



Con ESCAPARATE, la revista del 10º aniversario de la peregrinación de *El Nostre Senyor Robat*



Ibi rememora los torneos medievales. La última edición de la Feria de Santa Cecilia de Ibi, celebrada el pasado fin de semana, ha contado con una novedad: los torneos medievales. El espectáculo, que se sumó a la ambientación de la feria de artesanía, tuvo una gran aceptación entre el público que siguió, con pasión, las batallas entre caballeros montados a caballo.

CASTALLA

El PP acusa al PSOE de querer "abrir una brecha" entre Castalla y Los Campellos

13

SUPLEMENTO ECONOMIA

Fernando Casado deja IBIAE tras ocho años de gestión

17

ONIL

La restauración de la Casa de l'Hort estará finalizada a mediados de enero de 2010

14

Para tus desayunos, meriendas... o simplemente charlar

Conoce nuestra amplia carta de ginebras y rones

Tenemos los mejores del mundo

PEPPER CAFE

Joan Fuster, 17 - Ibi (junto al nuevo Centro de Salud)

abrimos todos los días

compramos
tu oro

pagamos en efectivo
y al instante

vende **tu oro** porque
ya no lo quieres

oro comercial taller de joyería

c/ constitución, 24 (frente BBVA) tel 966 980 336 ibi

Presentando este anuncio obtendrás un extra en la valoración de tu oro

50 años a su servicio

Amoros ehi

ELECTRODOMÉSTICOS • HI-FI • TV • VIDEO • INFORMÁTICA
AIRE ACONDICIONADO • SERVICIO TÉCNICO PROPIO

KIT ESPECIAL Nueva PS3

SONY BRAVIA PS3 **+BRAVIA S5600**

Disponibles en 32, 37 y 40"

El pack incluye:

- TV BRAVIA serie S5600
- Nueva PS3
- Mando Dual Shock
- Cable HDMI
- Descargas de juegos por valor de 50€
- Película Blu-ray Disc

¡AHORRO por la compra del kit superior a 200€!

y más ofertas en www.radioamoros.com

Constitución, 17 • Tel. 96 555 12 81 • IBI

La pregunta

LA OPINION DE NUESTROS INTERNAUTAS

¿Cree que se ha gestionado bien el secuestro del Alakrana?

Puedes participar a través de
www.escaparedigital.com

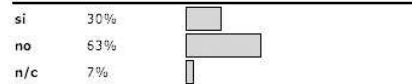

¿Tiene pensado gastarse mucho dinero en lotería esta Navidad?



Angelita García,
óptica

“Ninguno, porque no trabajo en el mismo sitio”

“No pienso gastarme nada en lotería. De hecho no he comprado ningún décimo, porque como ya no trabajo donde estaba anteriormente, no tengo los compromisos que tenía. En cambio, mi marido sí que ha comprado. A mí, la verdad, no me pica el gusanillo de la lotería”.



Marcos Samper,
estudiante

“No me gusta que me pongan en el compromiso”

“He comprado algún décimo, pero no muchos. No me gusta que me pongan en el compromiso de tener que comprar lotería. No he comprado nunca por internet ni tampoco estoy obsesionado con un número en especial. Hasta el momento no he sido muy afortunado en este juego”.



Encarna Gómez,
ama de casa

“He comprado más de la que pensaba”

“Ya he comprado mucha lotería, más de la que pensaba. El problema es que me la han ofrecido y no me gusta decir que no. Todo lo que llevo son décimos.

Nunca he comprado por internet y tengo los números que me ofrecen, no busco ninguno en especial. Hasta ahora no he tenido suerte”.



Yolanda Venteo,
concejal

“Lo mismo que todos los años”

“Me gastaré lo mismo que todos los años, porque estamos abonados a unos décimos. Tanto mi marido como yo vendemos y lo que hacemos es cambiarlos por otros décimos que nos ofrecen.

Suelo jugar a los mismos números todos los años y de momento, nada de nada, alguna devolución”.

DICIEMBRE

L	M	M	J	V	S	D
		1	2	3	4	5
6	7	8	9	10	11	12
13	14	15	16	17	18	19
20	21	22	23	24	25	26
27	28	29	30	31		



PASÓ EN

Por Pascual y Beltrán

En 1982 el Ayuntamiento de Valencia declaró Hijo Adoptivo de la ciudad al poeta Pascual Pla y Beltrán.

En 1990, el Ayuntamiento de Ibi lo declaraba Hijo Predilecto de la Villa de Ibi.

Archivo Municipal de Ibi. En homenaje al poeta.

Así lo veo yo



Espaldas mojadas

Por Juan José Fernández Cano

Confieso no estar muy enterado de los detalles, o pormenores que guiaban la manifestación que tuvo lugar el pasado sábado en Ibi (dados los resultados, tal vez merecería llamarse fantasmada) pero por la información que he recopilado en la calle, deduzco que se reivindicaba algo así como que no se diese un puesto de trabajo a un extranjero, mientras hubiera un español dispuesto a ocuparlo, pretensión que a mi juicio, no sólo atenta contra el régimen que nos gobierna, llamado democracia, sino contra la esencia misma de los más elementales derechos del ser humano.

Podrá decirse, no sin cierto fundamento, que un buen número de inmigrantes han adolecido del necesario afán por integrarse en estas tierras que, mal que bien, les han acogido, esto es, no ciñéndose del todo a nuestras normas y formas de trabajo y convivencia, tal vez no han tenido tiempo de tanto. En cualquier caso, un trabajador que no se acopla a las normas establecidas en el lugar que ha elegido como tierra de adopción, no necesita que nadie le condene, se condena él solo, puesto que terminará por no encontrar un puesto de trabajo y su final será caer en manos de desaprensivos que actúan fuera de toda legalidad, o se verán obligados a emigrar a otro lugar, o sea: en su propio pecado llevarán cosida la penitencia. Pero esto le ocurre a cualquier trabajador que no cumpla con su cometido como tal, cualquiera que sea su condición.

El disparate estriba en hacer tabla rasa y pretender meter en el mismo saco a todos los inmigrantes, puesto que los hay que cumplen como honestos trabajadores y por tanto tienen todos los derechos a ocupar un puesto de trabajo, independientemente de sus orígenes, color, sexo o religión. Anteayer, como quien dice, las labores del campo y buena parte del servicio doméstico, las realizaban inmigrantes. Cuando ha saltado en pedazos la diarrea urbanística y muchos de los trabajadores que albergaba este sector han querido retomar sus trabajos en las explotaciones agrícolas, los empresarios de este colectivo ya se habían acostumbrado a solucionar sus temporadas de recolección con trabajadores extranjeros ¿acaso tendrían estos empresarios que prescindir de los servicios de estos extranjeros en beneficio de los españoles sólo por el hecho de serlo?

Con los emigrantes españoles de los años 50, 60 y 70 se cometieron tremendas injusticias en Alemania, Francia y Suiza, sobre todo cuando azotó a Europa la llamada Crisis del Petróleo, ¿se pretende que hagamos nosotros ahora lo mismo? ¿En nombre de muros y fronteras que siempre se amasaron con sangre? Creo que no.

En clave de humor



Cartas de los lectores

Los escritos dirigidos a esta sección deben llegar mecanografiados con un máximo de 350 palabras. En caso contrario, ESCAPARATE se reserva el derecho a publicarlos, resumirlos o extraerlos. Los escritos aparecerán publicados con la firma del autor, nunca con seudónimo, quien debe hacer constar su nombre y apellidos, domicilio, teléfono y D.N.I. Los escritos pueden enviarse por correo o por fax al número 96 555 35 51. E-mail: cartas@escaparedigital.com

¿Quién limpia la caca de los niños en clase?

Dicen los profesores de infantil que no estudian una carrera y preparan unas oposiciones para luego limpiar la caca de un niño de la clase. Para eso están las AMPAS, asociaciones que colaboran en la escuela y que con las cuotas que pagan los padres que se afilian (que no siempre son todos) tiene una o varias personas contratadas para la higiene o ayuda a la hora de la comida de los niños. Pero sobre todo una aclaración. El educador social tampoco es el encargado de limpiar la caca del niño. Ha estudiado una diplomatura como cualquier profesor infantil, se ha preparado unas oposiciones como cualquier maestro y su función es otra en la escuela. La acción socio-educativa de los educadores y educadoras

sociales se desarrolla en el ámbito de la educación no escolar, su formación, perfil profesional, capacidades y estrategias de trabajo pueden desarrollarse tanto en el marco escolar como profesional que complementa la labor de los profesores. No para la limpieza íntima de los alumnos. Tienen unas funciones muy concretas en relación al nivel educativo y cultural: programas de alfabetización, adaptación al sistema escolar, educación para la salud, educación ambiental, programas culturales, programas comunitarios, tiempo libre, etc. Sus objetivos en el ámbito escolar pueden ser el desarrollar actividades con una finalidad educativa, cultural, lúdica, favorecer la participación de los grupos e individuos. También tiene una función educativa y docente en determinados ámbitos, informativa, de asesoramiento, orientadora y de

soporte a individuos, grupos y familias. Ninguna de las asignaturas de Educación Social explica la higiene de los niños pequeños. Lo lamento, pero los padres que quieran que limpien la caca de sus hijos en la escuela tendrán que buscar a otros.

Rosana Arques Vicente

Todo lo ha hecho el PP

Hace más de 54 años que vine a Ibi. He conocido a varios alcaldes, incluida la Sra. Mayte Parra. Puedo asegurar que cada uno hizo lo que pudo siempre con arreglo a los medios económicos de los que disponían. Lo digo para que no crea la Sra. Alcadesa que porque tiene la suerte de que le llega dinero a manos llenas de los impuestos que pagamos todos los valencianos es más lista que los alcaldes anteriores. Que no nos engañe más, por muy lista que se crea esta señora, si no recibe dinero de las administraciones, tanto de Madrid como de Valencia y Alicante, no podría hacer nada de lo que hace. Es antidemocrático que el Sr. Camps sólo destine el dinero de

Editorial

Diez años peregrinando

Parece que fue ayer cuando se celebró la primera edición de la Peregrinación del Nostre Senyor Robat, desde Tibi hasta Onil, pasando por Castalla, siguiendo la ruta por la que hace 185 años pasó la Sagrada Forma, aún hoy incorrupta, que fue robada en Onil y encontrada en Tibi. De ahí que en Tibi se hable del Nostre Senyor Trobat y en Onil sea el Nostre Senyor Robat. Casi dos siglos después de aquellos sucesos nació la Peregrinación, a iniciativa del periódico Escaparaté. Y ya llevamos diez años, que celebraremos el domingo 29 de noviembre con más de 500 participantes inscritos.

Al igual que la Volta a la Foia, que el año que viene cumple su primer cuarto de siglo, la Peregrinación del Nostre Senyor Robat tiene una gran importancia a la hora de unir nuestra comarca, puesto que en ella se involucran los ayuntamientos de Onil, Tibi, Castalla e Ibi y participa un gran número de vecinos de todas estas localidades. No es tarea fácil gestionar cada año un acontecimiento de esta envergadura, donde hay que controlar infinidad de factores: contratación de autobuses (en esta edición habrá al menos diez), chocolatada en Tibi, aperitivo en Onil, coordinación con la Guardia Civil y las Policías Locales, atención a los peregrinos...

Gracias a la disposición de todos, cada año se repite un éxito de participación que va en aumento, algo de lo que no podemos más que sentirnos ampliamente satisfechos y agradecidos desde este periódico que hace comarca semana tras semana, al igual que la Peregrinación año tras año. Ya está todo preparado para repetir un nuevo éxito en una jornada que se promete soleada y donde confluirán la religiosidad, el deporte, la naturaleza y las buenas vibraciones. Y, si lo desean, esperamos sus mejores fotos para seguir haciendo grande esta cita comarcal.

La Foto

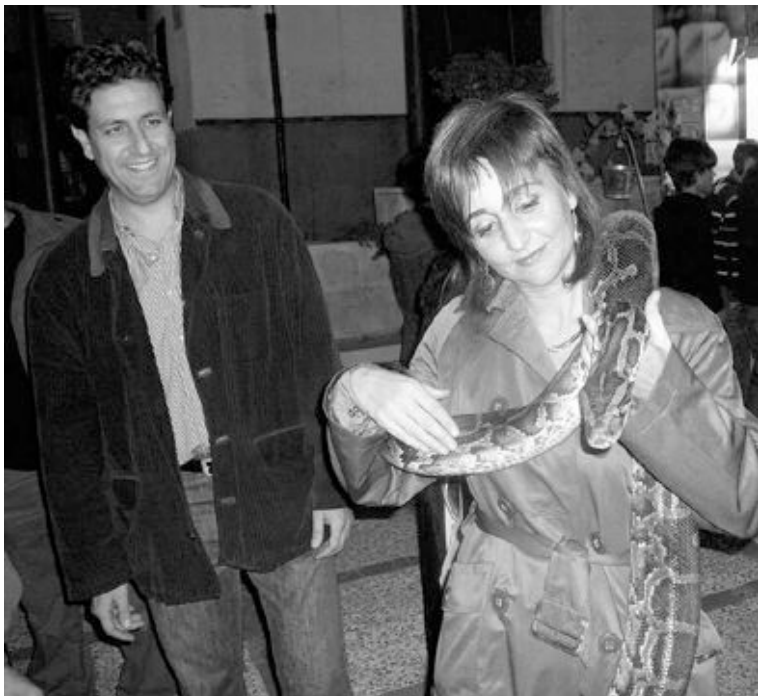

Serpientes para la alcaldesa

Durante el paseo de inauguración de la Feria de Santa Cecilia, la alcaldesa de Ibi, Mayte Parra, no tuvo empacho en acariciar a todos los bichos que le acercaron los juglares: desde búhos y otras rapaces hasta una gran serpiente pitón, que se le enroscó al cuerpo como si fuera una bufanda. También hubo tiempo para reptiles más pequeños, con los que también se atrevieron el concejal de Promoción Económica, José Antonio Onsurbe, y el jefe de la Policía Local, Diego Triviño.

todos los valencianos, repito, de todos los valencianos, a los pueblos que son del PP, o de la parte del PP que le es fiel. Va contra la democracia que discrimine a los pueblos gobernados por el PSOE y el "otro PP". Esto que estoy diciendo no sale de mí, lo afirman ellos mismos, y si no sólo hay que recordar el artículo del Sr. Agüera en el boletín "El Pico de la Gaviota" que lanzaron días antes de las elecciones municipales. Decía textualmente "nosotros hemos recibido en cuatro años más dinero, además de otras cosas, que los socialistas en 20 años". Más claro que el agua. Lo que no dicen los del PP es quién está dando el dinero para hacer el Centro de Salud, cuánto dinero del conseguido se ha gastando en el sobre coste del Teatro Río, en

la Piscina Climatizada,... Hay muchos ibenses que saben que al alcalde anterior se le negaron muchas cosas porque si el Sr. Camps se hubiese comportado con Vicente García igual que ahora con esta señora, el nuevo Centro de Salud podría haber estado funcionando hace más de cinco años. Vicente García pidió y luchó por muchas cosas pero se le dio con la puerta en las narices por ser socialista y esto supone que en ese tiempo no nos dieron a los ibenses lo que nos merecíamos. En Villena ha ocurrido lo mismo y si no que se lo pregunten a la Sra. Vicenta Tortosa del PSOE, anterior alcaldesa de Villena, predecesora de la actual del PP Celia Lledó. Así se actúa en la Comunidad Valenciana, con dos varemos según el color del partido que gobierna,

ésa es la democracia del Sr. Camps, que tenía que haber dimitido junto a Ricardo Costa por estar en entredicho su honorabilidad. Hasta el Sr. Fraga sospecha de él.

Gonzalo Milla Tebar

Al César lo que es del César...

Domingo 13:30 horas, Parroquia de la Transfiguración. Si pocas veces asisto al Templo, creo que con pastores como el párroco de Ibi aún iré menos. Asistí a un acto de bautizos donde cada actuación del pastor de la iglesia era todo un acontecimiento para mi sentir como cristiano. Quiero que sepan que este mismo escrito ha sido enviado al obispado de Orihuela, porque no es para menos. Durante la ceremonia -yo estaba en

En mi molesta opinión

Dame algo, ZP

Por José Luis Fernández



Con los 'fondos ZP' se ha dado trabajo a mucha gente, a golpe de acera remendada y alquitrán tapa-baches. No está mal. Aunque en los ayuntamientos donde la vara de mando la empuña el PP (que son mayoría), algunos les han dado todas las vueltas posibles a la cuestión para que fuera a pensar alguien que el Gobierno lo hacía bien. Eso, nunca.

Los hay que con disimulo han quitado el cartelito de las obras para que no se viera eso del Plan E, otros inauguran la cosa ya terminada como si el mérito fuera exclusivamente de los populares... incluso desde la Generalitat han estado al quite y rápidamente se han sacado de la manga una inyección de dinero parecida, el Plan Confianza, que bienvenido sea, aunque se note bastante que la maniobra venía a generar confusión y que ya nadie sepa de dónde sale la pasta. Tanto mejor, porque lo que cuenta es que la zanja se haga, ya que todos los bolsillos públicos se nutren de una misma fuente: nuestros impuestos.

Ahora, con la segunda ronda que se paga Zapatero, el Gobierno pretende "cambiar el modelo productivo". Eso sí que aligeraría las colas del paro, lástima que el tipo de proyectos que se financian no creo yo que vayan por ese camino acertado de la reconversión industrial. Un 20% deberá dedicarse a gasto social, tipo asistentes a domicilio para gente mayor, recibos de la luz y el agua en asociaciones... lo único que puede abrirnos nuevas vías de negocio es el dinero para I+D y para viveros de empresas, parques tecnológicos y otras iniciativas similares.

Pero ahí topamos en hueso, porque tradicionalmente, en estas tierras se tiene poca paciencia para pagarle a un joven ingeniero, científico, químico o lo que sea, y que se dedique años a la inventiva. Esos suelen emigrar a otros países en los que sí invierten a largo plazo. Aquí, con una palmadita en la espalda y un "qué tal, artista" se quedan despachados.



segunda fila, justo detrás de los que se iban a bautizar- había una niña con un lacito en la cabeza, y a la hora de bautizarla pues parece ser que el cura no tenía claro eso de echarle el agua sobre la cabeza con el lacito y, a mi entender, de la forma que se dirigió a los padres pareció más una bronca que un comentario, pero eso no terminó aquí. Cuando estaba acabando la comunión, el Sr. Párroco invitó a que subieran a ver la Virgen, pero sólo a los padres con el recién bautizado, ni padrinos ni asistentes -lo puntualizó muy específicamente- y fue una camarera, la que le pidió que autorizase para que subieran a hacerse la foto con la Virgen María. Que si no se le pide, ni lo dice, ni autoriza a que se abra la puerta que conduce hasta la Virgen.

Ya, para terminar, cuando estaban haciéndose las fotos en el altar, oí por el altavoz que el Sr. Cura llamaba la atención al fotógrafo, diciendo estas palabras: «Ruiz, di al personal que ya se hayan hecho las fotos que vayan saliendo» -se refería a ir saliendo del Templo-. Yo estaba a unos metros y me dirigí a él respondiéndole: «Vaya vergüenza, tirar del Tempo así a los asistentes», la mirada que me lanzó, creo que ni el diablo la hubiera hecho con tanta intensidad.

A pastores como éste, que son de oficio y no de vocación, es para darles la carta de despido. «Libranos Señor de todo mal y de este párroco también. Dad pues al César las cosas que son del César y a Dios las que son de Dios».

Benidel Yáñez

ESCAPARATE

www.escaparatdigital.com
info@escaparatdigital.com

ESCAPARATE no se hace responsable de la opinión de sus colaboradores en los artículos publicados, ni se identifica necesariamente con el contenido de los mismos.

Por motivos de espacio, ESCAPARATE se reserva el derecho de publicar cualquier artículo, carta o sección.

Edita: àrea oberta
comunicación

Redacción y administración:

Avda. Juan Carlos I, 63

Entresuelo - Local 5

03440 IBI (Alicante)

Tels. 96/655 20 38 • 655 01 60

Fax: 96 555 35 51

Director
José Manuel Solano Andreu

Redacción
Pilar Luz
César Manuel Romero

Deportes
César Manuel Romero

Comunicación
Fernando Fernández Torres

Director Comercial
Francisco José Abarca Cruz

Publicidad:
Yolanda Ais Berbel

Administración:
José Miguel García

Diseño y maquetación:
AREA OBERTA, s.l.

Colaboradores deportivos:
Ibi: Madrid (Teixereta), Paco López,
Eugenio Reche, Carlos Flores,
Ramón Climent, Peña Madridista

Castalla: José Payá

Onil: Nacho Sempere, Luis Andrés,
Centre Esportiu Colivenc

Biar: José Ignacio Satorres
Tibi: Eladio Cremades

Opinión: José L. Fernández, Juan
J. Fernández, Vicente Sanjuán
Ilustraciones: Fefeto, Vicente
Blanes

Fotografía-colaboraciones: Verdú
Fotógrafo, Manuel Iváñez, Fotos
Juan, Raúl Fuster, Paco Crespo,
Josefina Molina, SM Fotógrafos,
ASA3, Fotos Durá, Fotos Lledó

Fotografía:
AREA OBERTA, s.l.
José María Gómez

Impresión: Proceso Gráfico, s.l.
Depósito legal: A -1.092 - 1991
ISSN: 1131-7752

Reservados todos los derechos.
Este periódico no puede ser
reproducido, ni en todo ni en parte,
por medio alguno cualquiera que sea
su naturaleza y técnica, ni puede ser
transmitido por ningún sistema de
comunicación, ni sus contenidos
radiados o emitidos por emisoras de
radio o televisión, aún citando la
fuente de procedencia, sin permiso
previo, expreso y documentado del
editor propietario de la publicación.

Comarca

Ibi / Tibi / Biar
Onil / Castalla

El colegio Muntori de Castalla finaliza los edificios de Infantil y Primaria, cumpliendo los plazos previstos

La colivenca Aurora Garrigós edita un libro sobre el síndrome de Asperger y prepara un manual para ayudar a los padres

El Ayuntamiento aprueba personarse como acusación particular en la investigación del Polideportivo

El PP se personará como acusación particular en el caso Ana Sarabia

El equipo de gobierno acuerda pagar facturas pendientes por valor de 100.000 euros

Pilar Luz. IBI

El PP aprobó ayer, en solitario, que el Ayuntamiento se personará como acusación particular en la investigación abierta por el juzgado contra la ex edil Ana Sarabia por las irregularidades contables en el Polideportivo.

El equipo de gobierno aprobó, además, el pago de facturas pendientes por valor de casi 100.000 euros, correspondientes a las áreas de Deportes y Servicios Públicos de los ejercicios 2005 al 2009 y reconoció los 21.000 euros en facturas que se pagaron de la caja B del Polideportivo, de los años 2005 y 2006.

Según argumentó el concejal de Hacienda, Antonio Granero, con esta actuación se busca crear transparencia, al regularizar administrativamente unas cuentas que no estaban fiscalizadas. Granero dijo que el PP desconocía la gestión y las contrataciones de la ex edil Sarabia y por eso, “cuando hemos tenido conocimiento lo hemos traído a pleno”. Asimismo, manifestó que ahora “los daños y perjuicios que esto ha generado al Ayuntamiento que los determine un juez”.

Sin embargo, para los grupos de la oposición es poco creíble que el equipo de gobierno y, principalmente, el entonces concejal de Hacienda y Contratación, Miguel Ángel Agüera y la alcaldesa Mayte Parra desconocieran la gestión de Ana Sarabia, a la que defendieron en múltiples ocasiones.



La corporación guardó un minuto de silencio por las víctimas de la violencia de género

Es más, el portavoz socialista Antonio Martos opinó que esa gestión “ha sido eficiente para captar votos a mansalva de manera ilegal”.

Martos pidió respeto al proceso judicial abierto, en el que PSOE, recordó, está personado como acusación particular y puso en duda las palabras del PP porque “hasta ahora siempre nos han negado la documentación solicitada sobre el Polideportivo”.

La oposición les recordó las múltiples críticas realizadas a las actividades del Polideportivo y tanto el portavoz de ADI, Nicolás Martínez, como el de EU, José Vicente Verdú, señalaron a la ex edil expulsada Felicidad Peñalver como la responsable de que “todo esto haya salido a la luz; sino lo hubiesen tapado”.

En un tenso debate plenario, los grupos políticos de la oposición, PSOE, EU y ADI, se opusieron al pago de las facturas pendientes, amparándose en el informe de la Secretaria municipal donde se reconoce que algunas contrataciones son nulas de pleno derecho porque se ha prescindido del procedimiento legal de adjudicación.

Según Verdú de EU, debería abrirse una investigación para comprobar que las facturas son reales “porque Sarabia dijo que en las 24 horas deportivas de 2008 se contrató a dos grupos por el precio de uno y ahora la orquesta Montecarlo ha pasado una factura por las dos”. Nicolás Martínez también advirtió que se ha pagado una factura de un espectáculo de ‘streptase’ en una concentración motera, “cuando Sara-

bia manifestó que no lo había pagado el Ayuntamiento”.

Otros pagos pendientes son los 64.000 euros por el alumbrado público de fiestas, 19.000 euros del autobús del Camino de Santiago, servicios de la compañía Subús de 2008 de 400 euros y facturas de la SGAE desde 2005.

El concejal de Hacienda, Antonio Granero afirmó que había facturas en un cajón, que se desconocían.

Aún así, Granero defendió el pago de estas facturas al estar avaladas por informes de los técnicos “que ratifican que se han hecho” y opinó que se correría el riesgo de posibles demandas por parte de los acreedores.

Miguel Ángel Agüera aseguró que se ha actuado de manera lógica y correcta.

Ana Sarabia pide a los que fueron sus compañeros de partido que “dejen de mentir”

Asegura que cuando abandonó el Ayuntamiento todas las facturas tenían reserva de capital

P.L. IBI

“Todo lo que está haciendo el PP es para desviar la atención, todo va dirigido a un mismo punto: Ana Sarabia, y que las cosas realmente importantes pasen desapercibidas. Yo creo que ya está bien, ya me

he marchado de la política, ahora ¿qué quieren? que desaparezca, que no exista. Pues de momento estoy aquí luchando y peleando para que salga toda la verdad y que cada uno asuma su responsabilidad, sólo pido que dejen de mentir y que me dejen vivir.”

Con estas palabras se ha expresado la ex edil de Deportes sobre la decisión de personarse el Ayuntamiento como acusación particular en el proceso judicial abierto contra ella. Según Sarabia, los que fueron sus compañeros de partido no están explicando la

realidad de las facturas y asegura que cuando abandonó el Ayuntamiento todas las facturas pendientes tenían RC (reserva de crédito).

“No me puede explicar cómo dicen que estaban en un cajón, que digan cuál. Todos sabían cómo trabajaba yo”.

BREVES

Proyecto para pavimentar la plaza dels Jogueters

El Ayuntamiento ha incluido en el llamado Plan Camps el proyecto para pavimentar e instalar juegos infantiles en la plaza dels Jogueters.

Este proyecto sustituye a uno inicial que fue presentado para informatizar el Ayuntamiento y que ha sido rechazado por la Generalitat Valenciana.

En el Pleno extraordinario del pasado 25 de noviembre, la corporación aprobó incluir este proyecto en el citado plan y delegar en la conselleria de Infraestructuras y Transportes las competencias para la gestión y contratación de las obras.

Encuentro intercultural el domingo

Este domingo, 29 de noviembre, se ha organizado un encuentro intercultural que tendrá lugar en la Casa de Cultura.

El objetivo de esta iniciativa es compartir, aprender, establecer relaciones personales y pasarlo bien.

Los colectivos organizadores explican que desde hace mucho tiempo en el municipio conviven personas de muchas partes del mundo. “La inmigración ha marcado el crecimiento del pueblo y marcará el futuro. De nosotros depende que ese futuro se construya en base a fundamentos como el respeto, la solidaridad y la voluntad de avanzar conjuntamente”.

Los actos de la jornada comenzarán a las once de la mañana con bailes en la calle. Serán bailes típicos de Rumanía, Ecuador, Argentina e Ibi.

A las 14 horas habrá una comida, en la que se recomienda que los asistentes traigan platos típicos de su zona. La tarde finalizará con talleres y juegos para niños.

El encuentro intercultural lleva el lema ‘Somos todos y todas’.

El nuevo centro sanitario se inaugura esta lunes con la asistencia del conseller de Sanidad

El segundo Centro de Salud tendrá siete consultas de especialidades

La plantilla sanitaria en Ibi se incrementa en 22 personas, y 44 ejercerán en las nuevas instalaciones

Pilar Luz. IBI

La apertura del segundo Centro de Salud será inminente tras la inauguración que tendrá lugar este lunes 30 de noviembre, a cuyo acto se espera la asistencia del conseller de Sanidad, Manuel Cervera, al que podría acompañar el presidente de la Generalitat, Francisco Camps, según ha explicado la alcaldesa, Mayte Parra, tras las gestiones que está realizando.

Según el informe del departamento de Salud de Alcoy, el nuevo centro sanitario contará con las especialidades de otorrinolaringología, oftalmología, dermatología, traumatología, medicina interna, rehabilitación psiquiatría.

Estas consultas iniciarán su actividad de forma progresiva con pacientes de la localidad, para posteriormente atender a pacientes de Castalla y Onil. El departamento de Salud calcula que se realizarán unas 2.000 consultas mensuales en estas áreas. Destaca el informe que actualmente sólo pasan

El centro de planificación familiar, dependiente de la conselleria, se trasladará a las nuevas instalaciones



El nuevo Centro de Salud está situado en la calle Jaime I el Conquistador

consulta un día a la semana un psiquiatra y un médico rehabilitador, con lo que aumentará considerablemente el servicio que se preste.

Con la apertura del nuevo centro, la plantilla sanitaria en la población se incrementa en 22 profesionales y serán un total de 44 los que ejercerán en las nuevas instalaciones (7 médicos de familia y un coordinador médico, dos pediatras, 14 enfermeros, dos fisioterapeutas, dos matronas, 6 Ters, un trabajador social, 4 auxiliares administrativos y 6 celadores).

El centro de salud sexual y reproducción, conocido comúnmente como planificación familiar, quedará integrado en el

nuevo Centro de Salud.

Este servicio fue transferido a la conselleria de Sanidad en 2002 y no pudo trasladarse al actual Centro de Salud por falta de espacio. Ahora, dejará el local que ocupa para prestar su servicio en las instalaciones que se ponen en marcha.

Además, habrá un punto de atención continuada con radiología convencional las 24 horas del día, servicio de fisioterapia y cirugía menor.

Según consta en el citado informe del Departamento de Salud de Alcoy, la ratio actual es de 1.677 pacientes por médico de familia y 992 niños por pediatra. Con la puesta en marcha del nuevo centro sanitario, la ratio por médico de

familia bajará a los 1.548 pacientes y por pediatra a los 743 niños.

La alcaldesa, Mayte Parra, destaca la puesta en marcha de este nuevo servicio del que afirma que ha sido “un reto personal que supondrá una considerable mejora y evitaremos muchos desplazamientos a Alcoy”.

El área de influencia de este segundo Centro de Salud será los barrios de Campos, Dulzura y Ciudad Deportiva, principalmente.

En este sentido, la primera edil, indicaba que se consigue aproximar la sanidad pública a todos los vecinos del municipio.

BREVES

Subvención para el taller de formación para la contratación

Ha comenzado el nuevo curso del ‘Taller de Formación para la Contratación’, más conocido como Programa de Garantía Social, a través de una subvención que el SERVEF ha concedido al Ayuntamiento.

La ayuda, que asciende a 89.704 euros, va destinada a sufragar los costes del profesorado, gastos asociados a la formación y los salarios del alumnado.

Tras el éxito de anteriores ediciones, el Ayuntamiento solicitó de nuevo esta ayuda para continuar con el curso de Mantenedor-Reparador de edificios.

Este taller está dirigido a jóvenes, con edades entre los 16 y los 25 años, y que no hayan obtenido el título de Graduado en ESO, ni posean ninguna titulación de Formación Profesional ni Certificado de Profesionalidad.

Consta de 900 horas lectivas, 600 de formación básica y formación práctica de albañilería, carpintería, electricidad y fontanería y las 300 restantes de trabajo productivo.

Estos talleres persiguen unos objetivos determinados: que los alumnos maduren psicológicamente y que aprendan conocimientos para desarrollar una profesión que les sirva posteriormente para incorporarse al mundo laboral con conocimientos.

eu@gestión
servicios

inmobiliaria
administración de fincas
reformas y construcciones
servicios de limpieza
decoración y diseño
seguros

www.propiedadesalicante.com

Avda. Juan Carlos I, 63 • IBI • Tel. 966 551 387

**Su casa en una planta con jardín a precio de piso
y en una zona privilegiada: Parc Les Hortes (San Miguel)**



Casas en una planta, grandes jardines, garaje y trastero

Información y venta: Eurogestión

desde:
177.290 €

La plantilla de Famosa aprueba los despidos negociados por el comité

La bolsa de trabajo dará prioridad de empleo a los 50 trabajadores afectados por el ERE

Escaparate. IBI

Tras la asamblea de trabajadores celebrada recientemente ha quedado aprobado el Expediente de Regulación de Empleo presentado por la empresa y los sindicatos CCOO, UGT y Sindicato Independiente, presentes en los diversos comités de negociación de Famosa.

Los representantes de los trabajadores ha destacado la aprobación del ERE por "abrumadora mayoría" y que afecta a los centros de Ibi, Onil y Madrid

El ERE contempla que las revisiones salariales para 2009-2010 y 2011, para los niveles superiores a 26.000 euros, anuales quedarán congelados desde mayo de 2009 hasta diciembre del 2011.

Para los inferiores, el incremento será el previsto en el convenio para 2009 y el uno por ciento durante 2010 y 2011. Según el sindicato, "en



La alcaldesa, Mayte Parra, se reunió la pasada semana con el comité de empresa para conocer la situación

ningún caso esta congelación repercutirá en el módulo indemnizatorio por extinciones y, en el supuesto de que la empresa entrara en beneficios, la congelación quedaría nula y sin efectos".

En cuanto a las extinciones de contratos, "se hará sobre la base de 36 días por año traba-

jado con un tope de 30 mensualidades y no más de 100.000 euros" y la determinación de afectados "se establece un periodo de siete días para la incorporación de voluntarios y el resto, hasta un total de 50, pasarán a ser forzados". La bolsa de trabajo, con duración hasta 2011, dará

prioridad de empleo en futuras contrataciones a los 50 trabajadores afectados por el ERE.

Además, una comisión hará el seguimiento de todos los acuerdos y la empresa facilitará el acceso a programas de formación y recolocación para la readaptación y reciclaje de los 50 trabajadores afectados.

BREVES

Viaje a la nieve en la puente de la Constitución

La concejalía de Participación Ciudadana ha organizado del 5 al 8 de diciembre un viaje a la localidad de Sort, en el Pirineo Catalán. Este viaje incluye en el precio el autobús de ida y vuelta, el seguro de viaje y el alojamiento en el albergue L'Orri de Pallars, situada en Montadit de Baix, un pequeño pueblo a 4 kilómetros de Sort. El régimen de estancia en el albergue es de media pensión.

El precio del paquete básico, que incluye autobús, hotel en media pensión en habitaciones de tres o cuatro personas, seguro turístico y forfait es de 204 euros por persona. También se incluye un paquete en el que las habitaciones son dobles y cuyo precio es de 230 euros por persona.

Todas las personas interesadas, tanto en el viaje como en las actividades opcionales, deben acudir a la oficina en Ibi de Halcón Viajes.

Nuevo Centro Sanitario Integrado Ibi II en la avenida Jaime I.



Entra en servicio el próximo lunes día 30 Su horario será los días laborables desde las 8 hasta las 15 horas.

El servicio de urgencias se traslada al nuevo Centro Sanitario Integrado Ibi II que funcionará desde las tres de la tarde.

También se traslada al nuevo Centro Sanitario Integrado Ibi II, la consulta de Matronas, Rehabilitación, el gimnasio de fisioterapia y prestará asistencia también la Unidad de Salud Sexual y Reproductiva.

solicitar cita:
96 652 86 50
urgencias:
96 652 86 52

Proyección de fotografías antiguas del centro y recuerdos de antiguos directores

Emotivo acto de apertura del 75 aniversario del colegio Cervantes

La alcaldesa anuncia que propondrá al AMPA para que reciba el reconocimiento institucional del 6 de enero

Pilar Luz. IBI

El colegio Cervantes inició el pasado viernes los actos conmemorativos del 75 aniversario, con un emotivo encuentro de apertura al que asistieron los antiguos directores del centro, alumnos, padres y autoridades locales.

El citado acto tuvo lugar en el propio colegio y se abrió con una proyección de viejas fotografías que daban testimonio de la evolución de este histórico centro, el primero de Ibi, cuya primera piedra se colocó en el año 1935.

Tica de Benito relató, con sus recuerdos y vivencias personales como alumna, maestra y directora que fue del centro, los cambios que ha experimentado *el grupo* (nombre con el que se conocía al colegio Cervantes) desde los años 50 hasta la actualidad.

Explicó que ha sido un centro pionero en integración de alumnos, en organizar festivales de fin de curso, despedidas



Al acto de apertura asistieron los antiguos directores del colegio

de alumnos, escuelas de verano e, incluso, en montar una clase de educación vial. Además, "tiene un himno que este año se va a recuperar", indicó.

Tica de Benito defendió al centro de las críticas de años atrás, asegurando que "el espí-

ritu de un colegio no está en el edificio, sino en las personas".

La alcaldesa, Mayte Parra, destacó el trabajo que ha supuesto para todos la adecuación de las instalaciones, de la que queda la segunda fase por

ejecutar. Por esta razón, la primera edil anunció que propondrá al AMPA para recibir el reconocimiento institucional del 6 de enero "como reflejo de la lucha por mejorar las condiciones educativas de vuestros hijos".

El Centro de Formación de Personas Adultas de Ibi organiza en febrero el Encuentro Comarcal

Participan los centros de Alcoy, Cocentaina, Banyeres, Muro, Castalla y Onil

Escaparate. IBI

El Centro de Formación de Personas Adultas Joan Lluís Vives será el encargado de organizar y coordinar, el próximo febrero, el 'Encontre Comarcal d'Escoles d'Adults' en el que participan los centros de Alcoy, Cocentaina, Banyeres, Muro, Castalla, Onil.

Se trata de un encuentro que reunirá a mucha gente, dispuesta a disfrutar de una jornada de convivencia y acti-

vidades, como la exposición del certamen artístico de manualidades o un viaje cultural.

En palabras de Carles Durá, director del centro, "es una oportunidad para mostrar a nuestros compañeros las ofertas y los atractivos que la localidad tiene". El encuentro tendrá lugar de 3 de febrero, durante la celebración de la Semana Cultural de la EPA.

Rosa Ibáñez, concejal de Educación ha manifestado su plena

confianza en los profesionales del centro como organizadores del evento, asegurando que "será todo un éxito".

El Ayuntamiento, afirma la edil, "va a colaborar en todo lo que se nos solicite y agradezco a la dirección del centro la confianza depositada en nosotros".

Certamen artístico

Bajo el lema 'Les nostres tradicions populars', el certamen está orientado a los

alumnos y antiguos alumnos de los centros de formación para adultos de las comarcas del Alcoià y el Comtat. Las modalidades son: pintura y dibujo, fotografía, trabajos creativos con técnicas variadas, barro y cerámica, corte y confección y trabajos con hilos. El plazo de entrega finaliza el 21 de enero.

Las obras serán inéditas y podrán ser utilizadas por los Centros. La entrega de premios será el 3 de febrero.

BREVES

Programa de actos del aniversario

El programa de actos del colegio Cervantes ha comenzado con una Semana Cultural que se celebra en el centro hasta el 27 de noviembre. El 18 de diciembre, las primeras promociones visitarán el colegio y en abril de 2010 se realizará una exposición.

En junio se presentará la revista del 75 aniversario.

Ibi se suma a la campaña 'Plan de fruta en las escuelas'

La localidad de Ibi se sumó el miércoles 25 de noviembre a la campaña promovida por la Generalitat Valenciana en 1.355 colegios de la Comunidad para fomentar el consumo de frutas entre los niños.

Ese día se repartieron en los colegios clementinas a la hora del almuerzo y una pegatina donde se explica la importancia de comer frutas y verduras con asiduidad. En los centros escolares de dejaron carteles con información de los condicionantes que exige el reglamento europeo.

La concejalía de Sanidad ha querido unirse a este proyecto porque el mensaje más importante es "relacionar la salud y los hábitos saludables de alimentación con el consumo de frutas frescas". El edil Enrique Palacios añade que "debemos normalizar los hábitos alimenticios de los niños y niñas y así fomentar que crezcan sanos, luchando contra la obesidad infantil".

Se ha escogido para esta campaña la clementina por "su calidad y aportes nutritivos. Es fácil de llevar y pelar, dulce e ideal para los niños por su tamaño".

TINTORERIA DOMINGO

LIMPIEZA EN SECO
LAVANDERÍA

SERVICIO A DOMICILIO
ESPECIALISTA EN LIMPIEZA DE PIEL Y ALFOMBRAS
C/. Murillo, 19 - Tel. 96 655 05 41 - IBI

**SE VENDE PISO EN IBI
ZONA GIRAVELLA**

SEMIÁTICO, 5 HABITACIONES, CALEFACCIÓN,
AMUEBLADO, TODO EXTERIOR

FINANCIADO EL 100% DIRECTAMENTE POR EL
PROPIETARIO, SIN GASTOS Y BAJO INTERÉS

TEF. 696.593.248

BURBERRY

MAXIM'S
CONSTITUCIÓN, 14 • IBI

El Ayuntamiento busca voluntarios para enseñar a hablar valenciano

Las inscripciones en la Escuela de Adultos

Escaparate IBI

La escuela valenciana y la coordinadora por el valenciano de l'Alcoià i el Comtat presentaron la pasada semana en Ibi el programa 'Voluntariat pel Valencià' con el que se persigue fomentar el uso de esta lengua.

El citado programa consiste en formar parejas (el voluntario y el aprendiz) para que durante una hora se practique de la manera más cotidiana posible, facilitando al aprendiz el dominio hablado de la lengua.

El programa se creó en 2005 y desde entonces se han formado más de 3.500 parejas.

Alcoy ha sido la localidad pionera en esta comarca en ponerlo en marcha y ahora se busca implantarlo en Ibi.

Vicent Romans, miembro de la coordinadora, destacaba que la importancia de que este programa se establezca en Ibi porque "cerca del 10 por ciento de la población son de fuera y tendrán este servicio como una herramienta de integración".

Por su parte, la concejal de Educación, Rosa Ibáñez, comentaba en la presentación que se trata de una "nueva y original manera de conversar en valenciano, sin ningún prejuicio y de una manera relajada". Ibáñez confía en que sean muchas las personas que se animen a apuntarse como voluntarios y aprendices "porque es una buena oportunidad de hablar valenciana con fluidez". Las inscripciones pueden realizarse en la Escuela de Adultos.



La concejal Rosa Ibáñez asistió a la primera sesión del curso

Actividad enmarcada en la Escuela de Padres que organiza el ayuntamiento

El curso sobre educación sexual se imparte en el colegio Teixetera

Escaparate IBI

El colegio Teixetera acoge ahora el curso '¿Qué es educar la sexualidad en casa?', actividad que forma parte de la escuela de padres que organizada por la concejalía de Educación. El curso cuenta

con la asistencia de más de 50 padres interesados en la formación de sus hijos y en la involucración del colectivo familiar en la enseñanza.

A la primera sesión de presentación asistió, para darles la bienvenida al curso, la edil Rosa Ibáñez. El 3 de

noviembre comenzó el curso en el colegio Derramado, cuya ponente es Isabel Leal Ruiz, educadora, sexóloga y psicomotricista, afincada en Alicante. A lo largo de las sesiones, se trata la sexualidad y actitudes sexuales saludables en el contexto de la familiar.

La Caixa ha concedido una subvención

Proyecto para fomentar el voluntariado de la Asociación Babilón

Pilar Luz. IBI

La Obra Social de La Caixa ha subvencionado con 12.000 euros un proyecto de la Asociación de Integración Social y Educación no Formal Babilón para impulsar la puesta en marcha de un programa de fomento del voluntariado para la mejora de la realidad social de la población.

La firma del convenio se formalizó el pasado 23 de noviembre en una oficina de

la entidad en Ibi.

El objetivo del proyecto de Babilón es crear un cuerpo de voluntarios que reciba, de manera continua, formación específica sobre intervención social con colectivos de riesgo, para que su participación en diferentes proyectos sea eficaz, eficiente y enriquecedora para ellos y los usuarios de los proyectos. La iniciativa contempla la creación de una bolsa de voluntarios con formación continua.



Acto de entrega de la subvención a la presidenta, segunda por la izquierda, de la Asociación Babilón

que regalos Nueva apertura en Ibi

Artículos Disney y Warner
Bromas + Bisutería + Chuches
Artículos para Cumpleaños
Peluches + Licencia de Fútbol
Artículos de Despedida de Soltero/a

C/ Tibi, 16 • IBI • Tel. 633 349 428

Tello
Electricidad c.b.

RADIADORES RONITE Y CLIMASTAR EN STOCK 30% DTO.

instalaciones eléctricas de baja tensión
domótica y automatismos
instalaciones en viviendas y edificios
electricidad industrial
televisión-tdt-sonido

Av. de la Provincia, 2-D • IBI
Tel. 96 555 07 17
Móvil: 692 68 78 18

www.telloiluminacion.com



THE MiJTa eN
MiTJa
PRESENTADO Y DIRI-
GIDO POR
**SANTY
MATAIX**

Mesa redonda con motivo del Día Internacional contra los Malos Tratos

Los expertos apuestan por una educación igualitaria para erradicar la violencia de género

Pilar Luz. IBI

Con motivo de la celebración del Día Internacional contra la Violencia de Género, el Ayuntamiento organizó el miércoles una mesa redonda con psicólogas, abogadas y trabajadoras sociales de Alicante que trabajan directamente con mujeres víctimas de los malos tratos.

La concejal de Servicios Sociales, Pilar Ortega, abrió la jornada reclamando la implicación de toda la sociedad para erradicar este problema, así como una educación igualitaria y una labor de concienciación entre los jóvenes para acabar con esta lacra que padecen muchas mujeres.

En lo que va de año, han fallecido en España 49 mujeres a causa de la violencia machista y, aunque el número de muertes ha disminuido respecto al pasado año, Ortega mani-



Acto de apertura de la jornada sobre violencia de género celebrada el 25 de noviembre en el Polivalente

festó que es necesario luchar contra ello durante todo el año.

La concejal de Servicios Públicos lamentó la escasa asistencia de público a esta

jornada, con sólo una veintena de personas, agradeciendo especialmente la participación de los presentes, por su compromiso e implicación.

Las ponentes hablaron pos-

teriormente del trabajo y las ayudas que reciben las mujeres en centros y casas de acogida, así como el asesoramiento legal y psicológico para superar esa situación.

Charlas sobre la industria del juguete en los centros

Este viernes 27 de diciembre, el Museo del Juguete inicia una serie de charlas sobre 'Ibi y la Industria del Juguete', dirigidas a alumnos de 4º de la ESO de los centros La Foia, Fray Ignacio Barrachina, Nou Derramador, Salesianos y San Juan y San Pablo. Las charlas serán impartidas por el ibense y profesional del sector Manuel Monleón y por Pilar Avilés, directora del Museo.

La finalidad de esta actividad es informar a los más jóvenes de la gran importancia que ha tenido la industria del juguete en el desarrollo social, económico e industrial de la localidad. Se profundizará en el Ibi preindustrial, en el juguete de la posguerra, la introducción del plástico en los años 50 y la crisis de los años 80 hasta la actualidad. También se dará información del museo.

¡Se lo merecen!

Estas Navidades **SUPER JUGUETE** te quiere hacer un Regalo

¡Te mereces 50 euros!*

* En vales descuento. Infórmate en Tu Tienda **SUPER JUGUETE**

Tenemos Todos los Juguetes ¡Ya puedes hacer Tus Reservas!
Servicio de empaquetado especial y personal especializado

www.superjuguete.es

José Antonio Onsurbe: "No pretendemos que la fira sea más grande, en absoluto, sino que sea mejor cada edición"

La Fira de Santa Cecilia se consolida en su cuarta edición como un evento cultural, gastronómico, de ocio y comercial

Leticia López. IBI

Durante este fin de semana miles de personas se animaron a recorrer el casco antiguo de la villa del juguete para conocer la amplia oferta que ha albergado la IV Fira de Santa Cecilia. Se trata de una nueva edición que se consolida como un evento cultural, gastronómico, de ocio y comercial.

Debido a las excelentes condiciones climatológicas, fueron miles de personas las que decidieron quedarse el pasado fin de semana en Ibi para dar una vuelta por el mercado medieval.

En esta edición tanto los ibenses como visitantes de la provincia, se animaron acercarse estos días con el fin de disfrutar del amplio recorrido acompañado de la combinada y variada oferta de puestos medievales. En el centro histórico además, los asistentes pudieron observar una gran exposición acerca del sector de la automoción, así como la oferta gastronómica concentrada en la carpa, que por segundo año consecutivo se instaló en la Plaça del Centenari, ocu-

de la feria con mayor afluencia de público. Todos ellos pudieron degustar a precios económicos la variedad de tapas y la calidad que ofrecen los diferentes bares y restaurantes de la localidad. El ambiente estuvo en todo momento muy animado gracias a la música que amenizaba tanto por el día como por la noche.

El concejal encargado de la organización de este evento, Jose Antonio Onsurbe, destacaba que la IV Fira de Sta. Cecilia ha servido para dar un paso más a su consolidación, siendo esta última edición un gran éxito de público. También afirmó que "no pretendemos que la fira sea más grande, en absoluto sino que sea mejor cada edición" con el fin de proporcionar una mayor satisfacción y entretenimiento a los ciudadanos.

Como todos los años, se ha prestado una atención especial al mundo infantil donde los más pequeños pudieron disfrutar de la amplia oferta de juegos y atracciones que se encontraban tanto en la Plaça del Centenari como en la zona medieval, proporcionándoles una mayor diversión.

Cada año el mercado medieval cuenta con una novedad, siendo el centro de atención en esta IV edición el Gran Torneo Medieval ubicado junto a la Iglesia, donde numerosos actores medievales fueron los que se encargaron de protagonizar dicho acto. Fue un espectáculo cargado de emoción que reunió a todo tipo de público de todas las edades, convirtiéndose en un acto exitoso y divertido.

Como en pasadas ediciones, se ha prestado una atención especial al mundo infantil

pando gran parte de ella.

Como era de esperar, durante los tres días que duró este evento, la carpa estuvo llena de gente de todas las edades, siendo esta una de las zonas



Los juegos y atracciones infantiles estaban ubicados en la Plaza del Centenario, junto a la carpa



En la carpa, con una gran afluencia de público, se pudieron degustar las mejores tapas de algunos restaurantes ibenses

**EMPRESA DEL SECTOR PLÁSTICO UBICADA EN IBI
NECESITA INCORPORAR:
DIRECTOR DE CALIDAD**

Se requiere:

- Perfil Técnico (Ingeniería Técnica o similar).
- Experiencia previa en puesto.
- Conocimiento de Herramientas de G. de Calidad.
- Total disponibilidad.

Se ofrece:

- Puesto estable en empresa consolidada.
- Remuneración según valía.

Interesados enviar C.V. a la dirección de correo:
icapconsultores@hotmail.com

paco

crespo
c/ ravalet 40 ibi
Tels.: 96 655 32 30 / 609 65 79 50

Miro Mar
FLORISTERIA
C/ Salvador, 9
Tel. 96 655 19 96 • IBI

Portalibi.com

Ibi i la Foia al teu abast

Notícies, agenda, directori de webs, fòrum, guia, anuncis, xat,
l'oratge: un nou punt de referència local i comarcal.



*Folletos
Catálogos
Impresos*

Pol. Ind. l'Alfà - C/ Sevilla, 33
IBI • Tel. 96 555 47 84



Actuaciones musicales en la carpa, mercado medieval con todo tipo de productos, gastronomía, exhibiciones de cetrería, actuaciones y espectáculos en la calle, en esta IV Fira

El Concurso de Bailes de Salón logra una gran participación

Ha sido una de las novedades de esta cuarta edición

Leticia López. IBI

Otra de las actividades valorada muy positivamente, tanto por los ibenses como los visitantes, ha sido el Concurso de Bailes de Salón que tuvo una gran participación por parte de los ciudadanos. Fue tanto su agrado, que se espera que pueda a llegar a consolidarse en las próximas ediciones como el resto de actividades que conforman la Fira medieval.

Por las calles del centro histórico también se observaron diversas actuaciones que fueron recorriendo toda la zona del casco antiguo, así como pequeñas batallas entre los actores

medievales, donde la tradicional espada no pudo faltar en su vestimenta.

Entre los asistentes en esta feria cabe destacar la presencia de la alcaldesa Mayte Parra, que decidió acudir a la amplia oferta de puestos medievales y comprar algunos obsequios, así como a la carpa gastronómica y degustar las diversas tapas que ofrecían los diferentes bares y restaurantes.

Aunque esta IV edición ha tenido una gran aceptación por parte de los ibenses y este año más que nunca entre los visitantes, según el concejal Onsurbe se han tenido en cuenta algunos aspectos a mejorar de

para la próxima edición, como son las infraestructuras, el aparcamiento, la oferta comercial, las señalizaciones, etc.

Por otra parte cabe destacar que este evento ha favorecido a la oferta hostelera de la localidad, y otros comercios abiertos en fin de semana debido principalmente al gran número de personas que decidieron asistir a dicha feria.

Por lo que un año más, esta edición ha sido todo un éxito de público, consolidándose como un espacio de ocio, diversión y entretenimiento, donde el buen humor y ambiente se han mostrado en todo momento.



ALQUILER DE NAVES
en instalaciones Famosa 1 en Onil

*Se alquilan naves,
ideales para
almacenamiento
y fabricación*

A partir de 1.000 m²

*Interesados, dirigirse al teléfono
616 402 959 (Srta. Cristina)
www.sarganella.es • info@sarganella.es*

BREVES

El Bloc anuncia que no aceptará concejalías en caso de que el PP se las ofrezca

El portavoz de la Ejecutiva Local del Bloc de Castalla, Ferran Martínez, ha anunciado que la Asamblea Local de esta formación nacionalista ha decidido que, si se diera el caso, “bajo ningún concepto los ediles del Bloc aceptarían ninguna concejalía de manos del Partido Popular”, y ha subrayado que “las únicas propuestas que nuestros concejales respaldarán son las que están recogidas en nuestro programa electoral”.

Martínez reiteró las ofertas de “regeneración democrática e impulso a la actividad política municipal ante la parálisis a la que está sometido el Gobierno municipal a consecuencia de la crisis interna del PP”, a pesar de que “hasta ahora no hemos obtenido respuesta del PP ni del PSOE”, lo que calificaron de “una grave irresponsabilidad por parte de ambos partidos”.

El PSOE plantea que se invite a Llinares a las obras del Plan E

La portavoz del PSOE en el Ayuntamiento, Maite Gimeno, indicó al alcalde, José Luis Prats, que sería conveniente y beneficioso para la mejora de las relaciones institucionales que la subdelegada del Gobierno, la socialista Encarna Llinares, fuera invitada a las inauguraciones de las obras ejecutadas en Castalla gracias al Fondo Estatal de Inversión Local (Plan E o Plan Zapatero). Prats afirmó que las administraciones públicas “deben estar por encima de las ideologías”, por lo que Llinares “será invitada” a estas inauguraciones, que, si es posible, se harán coincidir en la misma jornada.

‘Ágora’ en la Casa de Cultura

La exitosa película de Alejandro Amenábar ‘Ágora’ llega a Castalla los días 28 y 29 de noviembre, en horario de 19 y 22 horas (sábado) y 19h (domingo).

Acaban las obras de educación Infantil y Primaria en el colegio bilingüe Muntori

César M. Romero. CASTALLA

Cumpliendo con las previsiones, ya han finalizado las obras de los edificios de educación Infantil y Primaria en el colegio bilingüe Muntori, que se unen el resto de dependencias e infraestructuras ya terminadas: pista polideportiva, dos piscinas, comedor, cafetería, patios y zonas de juegos.

El director del centro, Eliseo Castelló, explica que para el año que viene se ofrecerá, con total seguridad, Infantil (subvencionado por Conselleria) y los tres primeros cursos de Primaria, mientras que el resto de cursos estará en función de la demanda. Ya están abiertas las inscripciones, tanto para el curso 2010-2011 como para el próximo curso de verano, que se celebrará durante el mes de julio.

Actualmente asisten al colegio Muntori alumnos de Castalla y otras poblaciones de la comarca y la provincia, que llegan al centro gracias a un servicio de autobús privado.



Exterior del colegio Muntori, en el polígono industrial El Riu de Castalla



Vista de la zona de las piscinas y algunos edificios ya terminados



En la foto de la izquierda, un grupo de alumnos en una de las aulas. A la derecha, niños y niñas se divierten en una de las zonas de esparcimiento



Prats defiende “al cien por cien” la adjudicación de las obras de la Plaza del Hostal y Dr. Sapena

Gimeno (PSOE): “Ha sido una gestión pésima”

C.M.R. CASTALLA

El alcalde de Castalla, José Luis Prats, respondió en el Pleno de noviembre a una pregunta del PSOE sobre la adjudicación de las obras de la Plaza del Hostal y la calle Dr. Sapena. La portavoz socialista, Maite Gimeno, acusó al primer edil de “no mirar por los intereses de las empresas locales” a la hora de adjudicar la

obra, además de permitir, en lo que calificó como “una gestión pésima”, un desfase de más de 200.000 euros en el presupuesto inicial, una vez se levantó el pavimento y se vio que el subsuelo y el alcantarillado se encontraban en condiciones deplorables, con tubos de alfarería rotos y pozos ciegos a diferentes cotas. Los trabajos adicionales incluyeron también el alumbrado, que no



Estado actual de la calle Dr. Sapena

estaba previsto.

Prats defendió “al cien por cien” la adjudicación de los trabajos a una empresa de San Vicente del Raspeig, “aunque nos hubiera gustado que fuera de Castalla”, pero las obras se otorgaron, según el alcalde, “a

la mejor oferta económica, siguiendo la Ley de Contratación”. El primer edil explicó que se prefirió seguir con las obras por el bienestar de los castallenses, pese al incremento presupuestario, y se mostró “orgulloso” del resultado.

McKenzie acusa a Gimeno de querer "abrir una brecha" entre los vecinos de Castalla y Los Campellos

Tensión en el Pleno entre la concejal de Extranjeros y la portavoz socialista

César M. Romero. CASTALLA

El tramo final del Pleno ordinario celebrado el miércoles 25 de noviembre rompió con la armonía registrada hasta ese momento en el salón de sesiones, puesto que la mayoría de puntos fueron aprobados por la unanimidad de los tres grupos.

Al acabar el turno de ruegos y preguntas, y a modo de "observación", según aclaró el alcalde, la concejal de Población Extranjera, Susan McKenzie, leyó un escrito dirigido a la portavoz socialista, Maite Gimeno, en nombre de los presidentes de las comunidades de propietarios de la urbanización Castalla Internacional, quienes se encontraban en la sala y aplaudieron tímidamente al finalizar la lectura de la edil.

En su intervención, McKenzie acusó a Gimeno de querer "abrir una brecha" entre los vecinos de Los Campellos y los del casco urbano de Castalla, queriendo dar a entender que los primeros "representan una carga para la ciudad, gastando recursos como el agua u ocupando el tiempo de los empleados técnicos municipales".

Por otro lado, la concejal calificó de "tontería" la insinuación de que el alcalde, José



Susan McKenzie lee un escrito dirigido a la portavoz socialista, Maite Gimeno, que atiende estupefacta

Luis Prats, y los vecinos de Los Campellos intercambiaron votos por licencias de obras, y explicó que, antes de las pasadas elecciones municipales, "el Partido Popular fue el único que se tomó la molestia de visitar la urbanización" para recabar votos.

Por último, McKenzie se preguntó "si la xenofobia es la raíz de su problema", siempre dirigiéndose a Gimeno, "y por eso quiere usted alejar a los vecinos de Los Campellos".

Gimeno interviene

La portavoz socialista, visi-

blemente contrariada por este ataque directo e inesperado, con claqué incluida, acusó a McKenzie de "hacer lo que no toca", puesto que "estás diciendo en Castalla Internacional que el PSOE no quiere a los ingleses y a los inmigrantes, y eso es mentira, porque el PSOE quiere todo el bien para vosotros, pero se están malinterpretando las palabras".

El tono de la disputa fue en aumento cuando Gimeno entró en el plano personal: "A mí me podéis tocar, pero a mis hijos no", espetó, momento en que tuvo que mediar el alcalde

para calmar los ánimos.

La portavoz socialista insistió: "No podéis decir las cosas que no son"; por ejemplo, respecto a la Policía Local, "nosotros no decimos que los agentes no vayan a Castalla Internacional, pero con sólo dos patrullas el casco urbano se queda sin seguridad".

José Luis Prats, en calidad de jefe de la Policía Local, matizó que la seguridad ciudadana es básica y, tras la última reestructuración del servicio, "no se quedan desatendidos el casco urbano, el extrarradio ni las urbanizaciones".

PLENO

El agua depurada para riego se aprovecha al cien por cien

A raíz de una batería de preguntas sobre aprovechamiento de aguas residuales y pluviales, formulada por la portavoz del Partido Socialista, Maite Gimeno, el concejal de Medio Ambiente, José Lino Rico, explicó que las aguas residuales del casco urbano están todas canalizadas hasta la depuradora, donde, una vez filtradas, son utilizadas por los regantes de la localidad. Las aguas sobrantes después de estos riegos se venden a la comunidad de regantes Pla de la Aceituna de Agost, por lo que el aprovechamiento de aguas residuales es del "cien por cien", según Lino Rico.

Por otro lado, el también teniente de alcalde dijo que las aguas pluviales no tienen un aprovechamiento específico, sino que simplemente están canalizadas hasta la zona de *Els Ameradors*, donde vierte el colector principal de toda la red municipal. De ahí pasan directamente al *Riu Verd* hasta el pantano de Tibi.

Asimismo, Lino Rico indicó que, aprovechando la existencia de una red de pluviales de 7.745 metros, repartida en varias zonas del casco urbano, "la red de saneamiento es mayoritariamente unitaria, con numerosos aliviaderos a la red de pluviales". Así, según el concejal, "se evita una doble canalización en aquellas zonas donde no existe dicha red".

Respecto a la segunda fase de la canalización del Riu Verd, que irá desde la altura del colegio bilingüe hasta la depuradora, el alcalde explicó que está pendiente de adquisición una parte de los terrenos.

La verja de la subida a la Ermita se mantiene para evitar actos vandálicos

C.M.R. CASTALLA

El concejal de Patrimonio, Juan Antonio Candela, explicó en el Pleno, a petición del Bloc, que la verja que impide el paso a la Ermita de la Sang, el Calvario y el Castillo seguirá cerrada para evitar actos

vandálicos ocasionales (no premeditados), mientras que sólo se abrirá para las visitas guiadas al Castillo, los fines de semana. El concejal nacionalista Joan Yagüe opinó que "quien quiere hacer daño lo hará igual, pero así se impide el acceso para todos".



Verja que cierra el paso a la Ermita de la Sang y al Castillo

Conéctate a la información que más te interesa

ESCAPARATE digital.com

Rótulos GAVILÁN

Todo en rotulación su nueva imagen

www.rotulosgavilan.com info@rotulosgavilan.com

Tlf. Fax: 96 655 27 21 Móvil: 626 315 800

Luminosos. Banderolas. Vehículos. Pancartas. Toldos. Escaparates. Vallas publicitarias. Metacrilatos. Letras corpóreas. Displays. Impresión digital. Diseño gráfico. Diseño catálogos. Publicidad

Avda. Juan Carlos I, 100 Bajo 03440 I B I (Alicante)

REPORTAJE SOCIAL
ESTUDIO FOTOGRAFICO
FOTOGRAFIA INDUSTRIAL
DVD INTERACTIVOS

LLEDON
 Fotografo

Calle Convento 14 CASTALLA

TF. 965560850

www.lledofotografo.com

A principios del año próximo se solucionarán las deficiencias derivadas de la instalación de esta nueva tecnología

Ribera pide “paciencia” a los vecinos de las calles poco iluminadas por las lámparas de leds

Onil es uno de los primeros municipios que incorpora la iluminación de bajo consumo, que ahorrará 75.000 euros

César Manuel Romero. ONIL

Onil es uno de los primeros municipios de la Comunidad Valenciana que instala en sus farolas la tecnología de bajo consumo basada en lámparas de diodos leds. Y, como con cualquier otra experiencia pionera, en esta primera fase de instalación se han detectado algunas deficiencias que han levantado críticas en algunos sectores vecinales.

Por ello, la alcaldesa, Elisa Ribera, ha pedido “paciencia” a toda la población por lo insuficientemente iluminadas que han quedado algunas zonas con las lámparas de diodos leds, como es el caso de la avenida de la Constitución y otras calles anchas. La falta de potencia “será solucionada a principios del año que viene, cuando comience a ejecutarse la segunda de las tres fases con que cuenta este proyecto”, subvencionado por la conselleria de Agricultura, dentro del programa Ruralter Paisaje.

En total, la Generalitat destinará 750.000 euros a Onil para adaptar todas las farolas del municipio a la tecnología de bajo consumo, que permitirá un ahorro de entre un 70 y

un 80 por cien. El ahorro económico cuantificado para Onil al realizar la instalación de las tres fases sería como mínimo de 75.000 euros al año, y podría llegar hasta los 100.000 euros. Está previsto que se instalen alrededor de 400 luminarias de diodos leds.

Instalación

Ribera explicó a Escaparate que la celeridad con que se instalaron las primeras lámparas, que acarreoó no pocos problemas de tráfico en la población, estuvo justificada por la inminente finalización del plazo para poder beneficiarse de la subvención. Retrasos en la recepción de las lámparas obligaron a instalarlas en tan poco tiempo, pero, si se dejaban perder los 150.000 euros de esta primera fase, la Generalitat tampoco hubiera subvencionado el resto del proyecto y Onil se hubiera quedado sin la renovación del alumbrado con unas condiciones tan ventajosas, puesto que el Ayuntamiento sólo tiene que hacerse cargo del IVA.

La primera edil ha querido transmitir confianza a la población, puesto que esta subvención “ha sido muy difícil de



La avenida de la Constitución es una de las vías que va a necesitar lámparas de mayor potencia

conseguir” y la falta de potencia se solucionará en poco más de un mes.

Ventajas de los diodos leds

Un informe facilitado por técnicos municipales revela que adecuar el alumbrado público de Onil a la Directiva Europea sobre eficiencia energética reduce el consumo de energía eléctrica y, a su vez, la energía

necesaria para la producción de electricidad.

Asimismo, entre las finalidades de la instalación de lámparas de diodos leds se encuentran:

- Reducir la contaminación lumínica, dado que España es uno de los países que produce mayor contaminación lumínica de Europa.
- Adecuar el consumo de

energía eléctrica a las necesidades reales (no iluminar más de lo necesario).

- Adecuar el alumbrado público a los reglamentos de eficiencia energética.

- Reducir la emisión de Dióxido de Carbono a la atmósfera para evitar el efecto invernadero. En el caso de Onil, se dejarían de emitir 460 toneladas de CO₂ al año.

La restauración de la Casa de l'Hort acabará a mediados de enero de 2010

C.M.R. ONIL

La restauración de la casa de l'Hort, edificio que albergará en un futuro el Museo de la Muñeca, estará finalizada a mediados del mes de enero de 2010, según las previsiones de la empresa constructora EMCOFA, que se está haciendo cargo de los trabajos. De no

ser por las fiestas navideñas, el edificio estaría listo para ser inaugurado, con casi total seguridad, para finales de este año.

Actualmente se están ultimando detalles, como los remates de balcones, puertas y ventanas. Lo último será la pintura de la fachada, que quedará tal como ya se en-

cuentra la parte de la casa que da a la calle Saúco.

La alcaldesa, Elisa Ribera, explicó a Escaparate que la intención es que sea Francisco Camps quien inaugure el ‘nuevo’ edificio, dado que Presidencia aporta una subvención de un millón de euros, además de 885.000 euros entre las áreas de Cultura y Vivienda.



Estado actual de la Casa de l'Hort

MOVITEL
La Televisión por cable para Castalla
Tel. 96 656 06 07 • Fax 96 556 12 76
C/ Fermín Bernabeu, 3 • Castalla

onil

AVENIDA
LIBRERÍA - PAPELERÍA
(NINES)
Avda. Constitución, 10 • ONIL
Tel. 96 556 47 40

La Fresca
La mejor música del planeta
91'5
www.lafrescaf.com
Tel. 96 556 53 53

FLEONIL, S.L.
asesoría integral de empresas
fleonil@fleonil.com
Av. Constitución, 27 - 2º Dcha. • ONIL • Tel.: 96 655 78 79 • Fax 96 556 47 93

BREVES

El CIMO ofrece el tradicional concierto de Santa Cecilia

El sábado 28 de noviembre, hacia las 20:30 horas, el Centro Instructivo Musical de Onil ofrecerá una actuación de homenaje a la patrona de los músicos, Santa Cecilia. El programa incluye las siguientes piezas:

1ª parte:

-‘Música i poble’ (pasodoble de Ferrer Ferran)

-‘Gigantes y cabezudos’ (selección de Manuel Fernández Caballero).

-‘Saga Cándida’ (siete impresiones sobre la caza de brujas, de Bert Appermon).

2ª parte:

-‘L’Entrà de la Murta’ (pasodoble de Salvador Giner).

-‘Nostradamus (Otto Schwarz).

-‘Rienzi’ (obertura, de Richard Wagner).

Esta actividad se enmarca dentro de la III Semana de la Música, que ha contado con actuaciones de la Escuela de Ballet, audiciones de músicos solistas y otras actividades organizadas por el CIMO.

Programación Nostre Sr. Robat

Viernes 27 de noviembre

-00:00, 2:00 y 4:00: volteo general de campanas.

-22:00 volteo general de campanas y pasacalle a cargo del CIMO.

Sábado 28 de noviembre

-10:30: Santa Misa, seguida de solemne procesión eucarística. Exposición del Nt. Sr. Robat y turnos de vela hasta las 18:00 horas. Reserva, Misa, Trisagio y Triduo Eucarístico.

-20:00, en el Centro Cultural: presentación del libro ‘El señor de Benicadell’, de J.J. Juan. Seguidamente, fallo del jurado de la X Bienal de Novel.la y concierto del CIMO.

Domingo 29 de noviembre

-7:00: X Peregrinación.

-11:00: Misa. Exposición del Nt. Sr. Robat y turnos de vela hasta las 19:00 horas. Reserva, Misa y Triduo Eucarístico.

Lunes 30 de noviembre

-11:00: Misa. Exposición del Nt. Sr. Robat y turnos de vela hasta las 19:00 horas. Reserva, Misa y Triduo Eucarístico.

El jueves 26 quedó sin efecto el preacuerdo del Expediente que afectaba a toda la plantilla

Falca y el Sindicato Independiente rompen las negociaciones del ERE

César Manuel Romero. ONIL

Tras semanas de negociaciones entre la empresa Falca SL y los trabajadores, el jueves 26 estaba previsto que se firmara el preacuerdo de un Expediente de Regulación de Empleo (ERE) que afectaría a la totalidad de la plantilla, 23 empleados en total. El ERE se haría efectivo entre el 11 de enero y el 31 de julio de 2010, según fuentes sindicales, que concretaron que la empresa se había comprometido a que todos los trabajadores estuvieran de nuevo contratados durante el periodo comprendido entre el 31 de julio y el 30 de noviembre, como mínimo.

Mientras tanto, los trabajadores irían haciendo turnos rotativos, según las necesidades de la empresa, aunque ninguno pasaría más de 120 días en situación de desempleo. Asimismo, percibirían íntegras todas las pagas y beneficios, según el



Exterior de la nave de la empresa Falca SL

preacuerdo, que fue votado la semana pasada por la mayoría de los trabajadores.

Después de varias reuniones con los empleados y los abogados sindicales, se había conseguido rebajar el ERE de nueve a seis meses, una situación menos perjudicial que la inicialmente propuesta por Falca.

Sin embargo, la situación cambió radicalmente el jueves a última hora de la tarde,

cuando el abogado y los tres enlaces del Sindicato Independiente Asociación Democrática de Trabajadores de Onil (ADTO) se disponían a firmar el documento. El secretario general de ADTO, Luis Andrés, explicó a Escaparate que el ERE estaba justificado, en principio, en causas organizativas y productivas (sobre todo, una disminución de pedidos), pero no en la “grave situación eco-

nómica” de la empresa, puesto que Falca “tiene beneficios”, según Luis Andrés. Así pues, y ante la negativa de la empresa a retirar del preacuerdo esta justificación del ERE, las negociaciones se dieron por rotas.

Fuentes sindicales criticaron, asimismo, “el mal comportamiento y falta de respeto” por parte del representante de la empresa, que prácticamente les echó con cajas destempladas.

Aurora Garrigós narra en un libro su experiencia personal con el Asperger

La colivenca prepara un manual para ayudar a los padres a enfrentarse a este síndrome

C.M.R. ONIL

La colivenca Aurora Garrigós se sintió arropada como nunca el domingo 22 de noviembre en el Centro Cultural de Onil, donde presentó su nuevo trabajo literario, sin duda el más difícil al que se ha tenido que enfrentar hasta ahora, puesto que cuenta su experiencia personal con el síndrome de Asperger.

‘Historia de un síndrome de Asperger; mi hijo no es como los demás’ es el título de la publicación, que será completada a finales de diciembre con un manual de ayuda para padres con hijos con síndrome de Asperger, que se caracterizan por no saber relacionarse con los demás, tener dificultades sociales y, en definitiva, entender la sociedad de forma diferente a la mayoría.

Las vivencias que expresa la autora en este primer libro conducirán al lector a conocer las peculiaridades de este síndrome de una forma amena, coloquial y con los senmimientos a flor de piel.

Según la editorial Promoli-



Aurora Garrigós y Vicent Blanes, autora e ilustrador del libro

bro, “estamos ante una muestra evidente del sufrimiento que puede crear en el hogar no conocer a tiempo el diagnóstico adecuado o no saber encarar las dificultades de personas con síndrome de Asperger”.

La historia que cuenta Aurora es “dura e impactante”, puesto que son las vivencias reales de una familia con un hijo con síndrome de Asperger sin diagnosticar hasta

los 16 años, situación que estuvo al borde de acabar con el joven internado en un centro de salud mental.

El conocimiento que llegó a adquirir Aurora acerca de este síndrome ayudará, sin duda, a otros padres en la misma situación, así como a profesores y psicólogos, a conocer mejor el Asperger.

Una parte de los beneficios obtenidos con la venta de esta

publicación, que puede adquirirse en librerías de toda España y por Internet al precio de doce euros, se destinará a la Asociación para el Síndrome de Asperger de Alicante (Aspali).

Ilustraciones

El colivenc Vicente Blanes se ha implicado hasta la médula en este proyecto, compuesto por dos publicaciones (el libro que acaba de ver la luz y el manual que estará terminado en diciembre). Así, Blanes ha dibujado las portadas de ambos libros y todas las ilustraciones y pictogramas del segundo.

Por último, Aurora agradece el apoyo recibido por parte del público de toda la comarca que abarrotó el Centro Cultural durante el acto de presentación. El resto de agradecimientos queda patente en el libro, dedicado a su hijo Ian, por haberse convertido en el mejor de sus maestros.

En nombre de la Corporación municipal, la alcaldesa, Elisa Ribera, ha enviado una felicitación a la autora.



Economía

“
Una crisis global requiere
un solución global.”
Gordon Brown

La industria de nuestra comarca mira al futuro

Ibi ha celebrado el V Congreso Empresarial 'Retos ante las necesidades de cambio' volcado en ofrecer soluciones al tejido empresarial de la comarca para intentar superar la difícil crisis.

En esta edición, las ponencias han analizado aspectos prácticos y cotidianos como la negociación con los bancos y la búsqueda de estrategias y, una vez más, se ha puesto de relieve la necesidad de apostar por la innovación, el conocimiento, la formación y la adaptación a los nuevos mercados.

En la clausura del Congreso, la Asociación de Empresarios de Ibi (IBIAE) entregó la bandeja de plata a la trayectoria empresarial a Vicente Berbegal, gerente de Actiu.

Fernando Casado entregó este reconocimiento, en el que fue su último acto como presidente de la patronal ibense. IBIAE renovará el 1 de diciembre parte de su Junta Directiva.

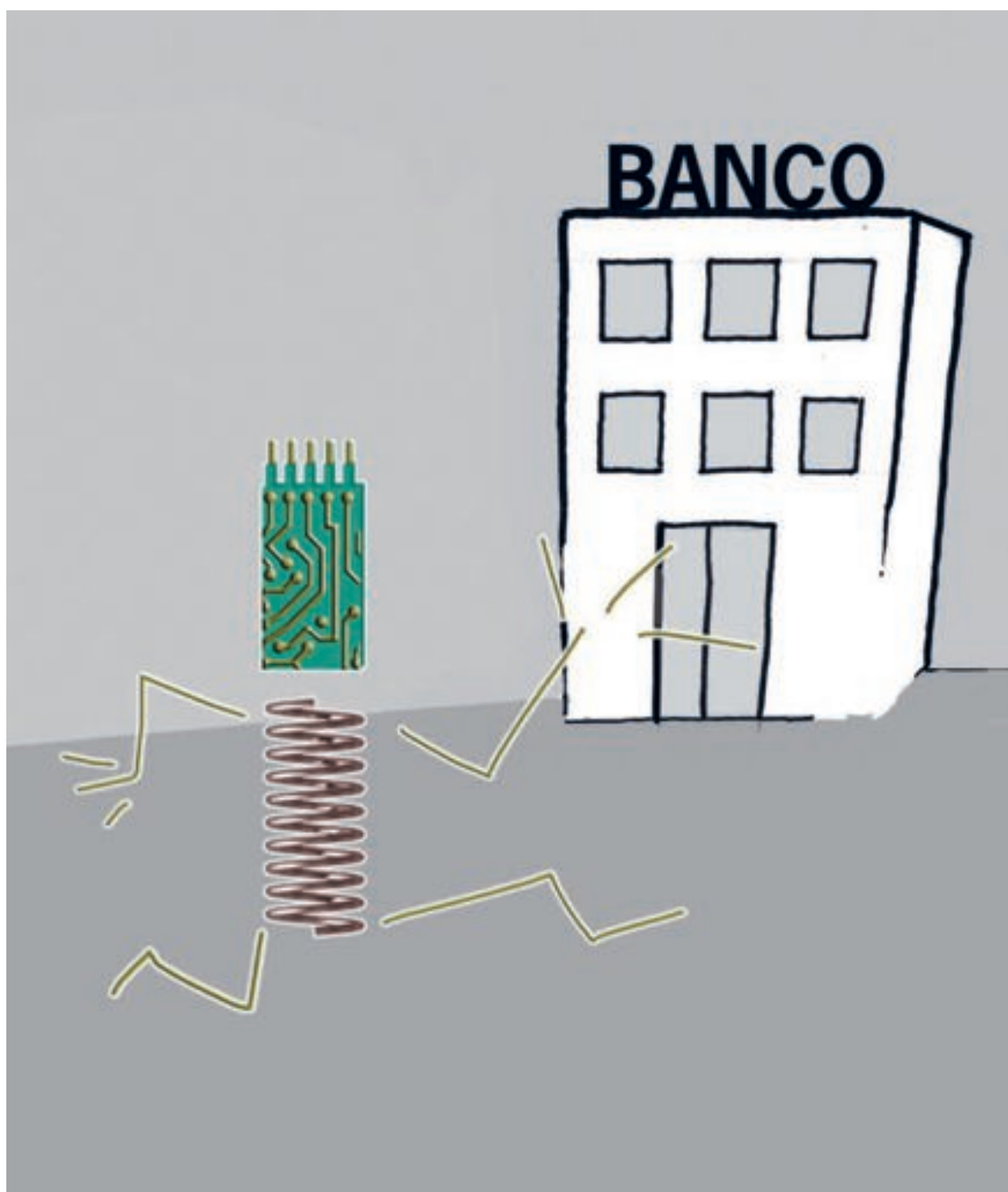



Ajuntament d'Ibi

ALIMÉNTATE DE MANERA SANA.

Una ALIMENTACIÓN SALUDABLE debe ser moderada en el consumo de sal, dulces y alcohol, y complementarse con la práctica regular de ejercicio físico.



En Ibi sabemos sumar
+ Ibi
+ saludable

es un mensaje de la Concejalía de Sanidad

RENOVACIÓN DE CARGOS EN LA ASOCIACIÓN DE EMPRESARIOS DE IBI

Fernando Casado deja la presidencia de IBIAE tras ocho años al frente de la patronal ibense

ASEGURA QUE EL CARGO ES UN PUESTO DE SERVICIO

La Asociación de Empresarios de Ibi (IBIAE) iniciará el 1 de diciembre una nueva etapa con la renovación de la presidencia y la mitad de la Junta Directiva.

Fernando Casado deja la presidencia de la patronal ibense, tras ocho años al frente, y con una larga lista de logros que se traducen en un mayor entramado asociativo y una destacada presencia en las principales organizaciones empresariales de la provincia.

Casado opina que el tejido industrial de la comarca ha cambiado, las empresas se han profesionalizado, la gente joven apuesta por la necesidad de cooperación, se ha reforzado el asociacionismo y la aplicación del tiempo. "Muchas veces el día a día nos limita el aprendizaje y hay que tener en cuenta que la sociedad que vivimos es de aprendizaje y conocimiento".

En estos últimos ocho años, bajo la presidencia de Fernando Casado, se ha creado la Unión Comarcal de Empresarios de la Foia (UCEF) y la Asociación de Turismo Interior de la Foia (ATIF). Pero además, Casado destaca la consecución de una sede, la creación de un equipo directivo, la gestión de los residuos industriales y "se ha recogido la herencia de la Lonja, con presencia en ferias



nacionales e internacionales". Y, además, una excelente gestión económica que deja al equipo predecesor con casi 172.000 euros de superávit.

Fernando Casado asegura que ha sido fruto del trabajo de 33 personas, miembros de las juntas directivas desde 2001 hasta hoy y "de la demostración confianza hacia la gestión del presidente".

Se muestra contento y orgulloso y manifiesta que no se ha sentido nunca criticado. Para Casado este cargo es un puesto de servicio y así debe entenderse siempre.

Por eso, su balanza pesa

más del lado de las decisiones positivas y se siente orgulloso de que IBIAE haya apostado por iniciativas como la organización de conferencias con ponentes de relevancia nacional para "hablar de la importancia de las personas, de la innovación y las redes sociales".

Reconoce que el tejido industrial de la comarca no pasa por su mejor momento, con una crisis motivada por los sectores de la construcción y del automóvil, lo cual está forzando al empresariado a formarse técnicamente.

En este ámbito, Casado destaca el importante trabajo de formación del Instituto Tecnológico del Juguete (AIJU) y la apuesta firme de la Asociación de Empresarios de Ibi por la formación profesional, "mantenemos una estrecha colaboración con el Instituto La Foia".

Pese a la proyección que le otorga al sector turístico en la comarca se ratifica en su idea de que querer seguir siendo industriales, pero para ello hay que pasar de la "manufactura a la mentefactura y comenzar a ser expertos en conocimiento".

En este sentido, destaca el último esfuerzo de IBIAE en la organización de la Semana del Desarrollo basado en el Conocimiento, celebrado en Alicante.



Vicente Berbegal, gerente de Actiu, durante la entrega del premio

ACTIU recibe la Bandeja de Plata por su trayectoria empresarial

ACTIU ha vuelto a ser reconocido con otro galardón, esta vez durante la jornada del V Congreso Bienal donde recibió, de manos del presidente de IBIAE Fernando Casado, la Bandeja de Plata a su trayectoria empresarial. Este reconocimiento se sumó a otro más que en la víspera del congreso también fue

entregado en la Cámara de Comercio de Alicante.

Fernando Casado hizo un breve repaso de la historia y comienzos de ACTIU a finales de los años 60, (entonces Creaciones Berbegal) y alavó la figura empresarial de Vicente Berbegal y su adaptación a todos los cambios que ha sufrido el mundo empresarial.

MARMOLES MAIGMO
INNOVACIÓN Y SERVICIO

Especialidad en trabajos de:
MÁRMOL, GRANITO, SILESTONE totalmente montados

Pol. Ind. Riu - C/ 21 de juliol, 10
CASTALLA

Tel. 96 556 12 86
e-mail: marmolesmaigmo@terra.es

Nuevas instalaciones al servicio de la comarca

NEUMÁTICOS, FRENOS, ESCAPES
MANTENIMIENTO, CAMBIO ACEITE
AMORTIGUADORES
ALINEADO DE DIRECCIÓN,
ESPECIALISTA EN TURISMO
FURGONETA, 4X4 Y MOTO

EURO TYRE
NEUMÁTICOS VALDIVIESO

Pol. Ind. L'Alfaç III - C/ Cádiz, 70 - Telf. 96 655 13 30 - Ibi

Conéctate a la información que más te interesa

ESCAPARATE digital.com

manámaná
geladeria cafetería

***DESAYUNOS 1,60 €**
*1/2 tostada+cortado

HELADERÍA CAFETERÍA DESAYUNOS
MERIENDAS TERRAZA DE VERANO
ABIERTO DESDE LAS 7:30

Plaza Reyes Magos, 4, Local izq. • IBI

CERCA DE 170 PERSONAS ASISTEN AL V CONGRESO 'RETOS ANTE LAS NECESIDADES DE CAMBIO' CELEBRADO EL JUEVES EN IBI

El Congreso Empresarial destaca la necesidad de innovar para “seguir siendo industriales”

EN LA APERTURA, LA ALCALDESA MAYTE PARRA ANIMA A LOS EMPRESARIOS A BUSCAR ESTRATEGIAS PARA ADAPTARSE A LOS NUEVOS MERCADOS

Innovación, búsqueda de nuevas estrategias, aplicación de conocimientos y adaptación a las actuales necesidades del mercado fueron las ideas más repetidas por las cuatro personalidades encargadas de la apertura del V Congreso Empresarial 'Retos ante las necesidades de cambio'.

El mensaje era muy claro: seguir siendo industriales en una zona con una arraigada tradición que ha impulsado durante años el desarrollo económico y social de esta comarca y que, a pesar a las actuales tiempos de crisis, debe mantenerse y, si es posible, salir fortalecido.

El presidente del Terciario Avanzado, Enrique Martín manifestaba que sólo caben dos posturas: resignación o

innovación y aseguraba que la actitud es lo más importante para emprender grandes retos.

Para Juan Espinar, gerente de programas municipales de la Diputación, las empresas son el único motor que crea riqueza y empleo y admiraba la fuerza inquebrantable del tejido industrial en este tiempo de crisis.

La alcaldesa, Mayte Parra, ratificaba la necesidad de este congreso y animaba a los empresarios a afrontar los cambios necesarios, como apostar por los idiomas, las nuevas tecnologías, la formación y el conocimiento, mejorar la distribución de los productos y crear en las marcas.

“Hemos demostrado que tenemos una capacidad industrial que no debe perderse”.



Acto de apertura del V Congreso celebrado el 26 de noviembre en el Centro Cultural de Ibi



Cursos - Seminarios de Especialización

Dirigidos a Trabajadores y Empresarios de cualquier sector.

CURSOS GRATUITOS PLAZAS LIMITADAS





CURSO DE ESPECIALIZACIÓN EN IBI

COACHING ESTRATÉGICO

Dirigido a trabajadores y empresarios de cualquier sector

CURSO GRATUITO – PLAZAS LIMITADAS

Objetivos: Maximizar el rendimiento y facilitar la ejecución de tareas adquiriendo las habilidades necesarias para conseguirlo. Aumentar la motivación en el trabajo al superar obstáculos que impiden o frenan su capacidad de acción y aprendizaje. Mejorar el desempeño profesional desarrollando su potencial y favoreciendo la integración de sus funciones.

Lugar: Centro Social Polivalente de Ibi • **Horario:** 1 –3 – 9 y 10 de diciembre de 18:00 a 21:00 horas • **Duración:** 12 horas

Para más información e inscripciones, contactar con la Antena Local de la Cámara de Comercio en Ibi, en el teléfono 96.655.35.61 o a través de correo electrónico en la dirección ibi@camaralicante.com

También pueden visitar e inscribirse a través de nuestra página web, en www.camaralicante.com

CENTRO DE FORMACIÓN
Esplanada de España, 2
03002 - Alicante Tel. 965 14 86 56
formacion@camaralicante.com

ALICANTE
San Fernando, 4 - 03002
Tel. 965 20 11 33
info@camaralicante.com

ELCHE
Marlene Benítez, 4 - 03001
Tel. 965 43 86 22
elche@camaralicante.com

DENIA
Ramón y Cajal, 12 - 03700
Tel. 966 42 36 30
denia@camaralicante.com

IBI
Les Eres, 48 - 03440
Tel. 966 55 35 61
ibi@camaralicante.com

GUARDAMAR
Plaza de la Constitución, 5 - 2ª
03140 Tel. 965 72 94 08
guardamar@camaralicante.com

VILLENA
Paseo Príncipe de la Villa, 95
03400 Tel. 965 82 37 00
villena@camaralicante.com

TORREVELLA
Avenida de los Heróicos, 10
03181 Tel. 965 72 22 00
torrevella@camaralicante.com



'Energía estratégica', primera ponencia a cargo de Pepe Crespo, presentada por el concejal José Antonio Onsurbe



Carlos Castillo, presidente de Jóvenes Empresarios despertó mucha expectación por su charla sobre financiación

Las ponencias destacan por su calidad y sentido práctico para la empresa

SE CELEBRARON DOS MESAS REDONDAS SOBRE FINANCIACIÓN Y EXPERIENCIAS DE ÉXITO

La situación actual ha marcado las pautas de este quinto Congreso Empresarial, con ponencias y mesas redondas donde se han abordado temas de imperiosa actualidad como la falta de financiación de las empresas, seguros para las exportaciones y estrategias para salir de la crisis.

En la apertura del Congreso, Vicente Anguiz, presidente de la Comisión de Industria de la Asociación Española de Fabricantes de Juguetes (AEFJ) y miembro del Consejo Ejecutivo de COEPA, aseguraba que ese ha sido el objetivo de la organización "porque es ahora en estos tiempos difíciles cuando necesitamos asesoramiento en todos los ámbitos".

La ponencia de Pepe Crespo sobre 'Energía Estratégica'

fue calificada por los asistentes de excepcional, al apostar por una estrategia empresarial, la especialización y la creación de marca, como las principales recetas de la empresa del siglo XXI. Crespo animó a los empresarios a "hacer cosas" y dar paso a las generaciones jóvenes, de las que dijo que vienen muy bien preparadas.

Para Crespo la potencia que ofrece internet no es aprovechada por las generaciones más adultas.

El presidente de Jóvenes Empresarios, Carlos Castillo, también despertó con su ponencia mucho interés, al estar dedicada a la estrategia y negociación con los bancos.

Según Castillo, el modelo financiero que existía ha quedado y en los dos últimos

años el sistema ha cambiado.

El ponente aconsejó como parte del éxito en una negociación con la entidad bancaria, generar confianza, no tener prisa, administrar adecuadamente la información que se facilita al banco, quitarse todos los complejos y establecer acuerdos en base a la cooperación y transparencia.

Carlos Castillo aconsejaba a las pymes adquirir conocimientos sobre el negocio financiero para entablar relaciones en igualdad de condiciones, "puesto que los bancos disponen de toda la información precisa sobre las empresas" y nunca trabajar con un sólo banco.

Esta conferencia finalizaba con una mesa redonda con participación de representantes de CAM, SGR y Deloitte.



*Asesoramiento Integral de Empresas y Comerciantes
Relaciones Laborales y con la Seguridad Social
Tramitaciones Tributarias y Fiscales
Herencias e impuestos sobre sucesiones*

C/ Reyes Católicos, 12 Tel. 96 555 43 54 - Fax 96 655 24 30
Email: asesoria@salfe.com IBI

daos[®] PUBLICITAT

www.daospublicitat.com

CASTALLA
C/ Manuel de Falla, 29
966 560 231
daos@daospublicitat.com

IBI
C/ Doctor Fleming, 6 - Bajo
966 199 485
daosibi@gmail.com

Fax: 965 561 681

Numerosos vecinos han seguido en directo la programación radiofónica en el Teatro de la villa

RNE promociona la campaña 'Un juguete, una ilusión' desde Tibi

Jesús Ferrera ha participado en el programa 'En días como hoy' de Juan Ramón Lucas

P.L. TIBI

El alcalde, Jesús Ferrera, fue el jueves uno de los protagonistas de la programación matinal de Radio Nacional de España como anfitrión, al haber acogido Tibi este año las emisiones especiales que realiza anualmente esta cadena radiofónica dentro de la campaña 'Un juguete, una ilusión'.

El teatro de la Villa se llenó de espectadores para presenciar en directo las emisiones de los programas 'En días como hoy', dirigido por Juan Ramón Lucas y 'Asuntos Propios' de Toni Garrido.

Los micrófonos fueron compartidos también por José Antonio Pastor, presidente de la Fundación Crecer Jugando, promotora de la campaña, junto a RNE.

En esta décima edición se pretende alcanzar la fabricación de 500.000 juguetes para niños de 20 países



Juan Ramón Lucas, junto al alcalde, Jesús Ferrera y el presidente de AEFJ, José Antonio Pastor motrando el bolígrafo solidario cuya recaudación se destinará a la fabricación de juguetes

La campaña comenzó el 16 de noviembre y se desarrollará hasta el 10 de enero con el propósito de alcanzar, en esta décima edición, la fabricación de 500.000 juguetes para niños de 20 países. Además, está previsto dotar de juegos a 200 ludotecas.

La citada campaña cuenta con la colaboración de más de 80 empresas e instituciones colaboradoras y con el apoyo de la Ciudad de las Artes y las

Ciencias de Valencia.

Los juguetes se fabricarán con la recaudación que se obtenga de la venta del bolígrafo solidario, que puede adquirirse al precio de 5 euros.

La comarca participa activamente en esta campaña desde su puesta en marcha, hace ahora diez años, con la implicación en la organización de la programación especial de Radio Nacional de España.

Ferrera ha aprovechado la oportunidad para promoción las virtudes de esta comarca, que ofrece al visitante grandes atractivos turísticos y, esencialmente, un entorno natural envidiable.

Pastor ha resaltado la importancia de colaborar en esta iniciativa que ha conseguido consolidarse, como lo demuestra la implicación de destacadas organizaciones solidarias y ONG,s.

BREVES

Teatro en la Casa de Cultura de Biar

Este sábado 28 de noviembre, a partir de las 20 horas, el Grupo de Teatro de la Universidad Permanente de la Universidad de Alicante pondrá en escena la obra de teatro *Usted tiene ojos de mujer fatal*, de Enrique Jardiel Poncela. La entrada es libre.

Las drogas a debate en Biar

El jueves 3 de diciembre, a las 20,30 horas, se llevará a cabo en la Casa de Cultura de Biar una conferencia dentro del I Plan Provincial de Drogodependencia, bajo el tema 'Las drogas a debate'.

Correrá a cargo de Bartolomé Pérez Gálvez, doctor en psiquiatra de la Unidad de Toxicomanía del Hospital universitario de San Juan y con la presencia de M^a Asunción Prieto Candela, diputada provincial de Drogodependencia.

Construcción de una pista de padel en Biar

El Ayuntamiento ha aprobado una modificación de crédito para construir una pista de padel en el Polideportivo municipal y colocar césped artificial en dos pistas de tenis.

Ambas inversiones ascienden a 72.000 euros.

Por otro lado, el Ayuntamiento ha recibido una subvención del programa Ruralter para acometer obras de restauración en el santuario de la Virgen. La subvención asciende a 8.000 euros.

El Ayuntamiento también tiene previsto compactar el suelo del camino L'Aler.

Biar solicita al Consell que el plazo de apertura del hotel se fije tras la aprobación del proyecto

La Generalitat establece un año, después de la cesión, para su puesta en marcha

Pilar Luz. BIAR

El Pleno de la corporación de Biar aprobó esta semana que el Consell fije la fecha de inicio de apertura del hotel, una vez se haya aprobado el proyecto definitivo de restau-

ración. La alcaldesa, Magdalena Martínez, ha explicado que el contrato de cesión del hotel al Ayuntamiento establecía que, una vez suscrito, la Generalitat establecía un plazo de un año para su apertura. Según la primera edil, el pro-

yecto de restauración debe se aprobado previamente por el Consell, "por eso hemos pedido que el plazo comience a computarse una vez este aprobado este proyecto".

Martínez explica que el Ayuntamiento debe convocar

un concurso público para la concesión de este servicio y la empresa adjudicataria acometer unas importantes obras de restauración en el edificio, que ha sufrido un deterioro considerable dado el tiempo que ha permanecido cerrado.

A LO MEJOR no nos ves, PERO estamos AHÍ

Y a lo mejor no te has dado cuenta, pero te necesitamos para seguir ahí. Allí donde alguien requiere ayuda, está Cruz Roja. Toda una vida dedicándonos a dar respuesta a emergencias, desastres, problemas sociales, de sanidad o medioambiente. Sólo con tu ayuda podemos seguir.

Hazte socio de Cruz Roja y ayúdanos a seguir estando.

HAZTE SOCIO
902 22 22 92
www.dondehayqueestarnos.com

Cruz Roja

Cada vez más cerca de las personas

Deporte

Fútbol 23
Baloncesto 26



El ibense Ricardo Rico acaba tercero en el Campeonato Regional de Káring

Pág. 25

Una treintena de atletas participa en la IV vuelta a las cuatro ermitas

Escapate. IBI

Un total de 27 personas participó en la cuarta jornada de convivencia del *Club Teixereta d'Atletisme*, que se celebró el domingo 22 de noviembre con la tradicional vuelta a las cuatro ermitas de Ibi.

Una vez finalizado el ejercicio, pasando por las ermitas de San Vicente, San Miguel, Santa Lucía y San Pascual, que en algunos momentos tuvo visos de verdadera competición, los atletas se retiraron a sus domicilios a engalanarse para el almuerzo de hermandad, que tuvo lugar en el Casino Primitivo.

A la hora de los postres, el presidente del Club, Fabián Lledó, entregó una placa conmemorativa a Pedro Martínez, por haber destacado deportivamente a lo largo del año.



FOTO: ESTHER GILLEM

Los miembros del Club Teixereta d'Atletisme protagonizan la foto de rigor ataviados con el nuevo chándal

Los equipos del Club de Tenis Teixereta ganan todos sus compromisos

Escapate. IBI

Los tres equipos del Club de Tenis Teixereta que jugaron el pasado fin de semana consiguieron imponerse en sus respectivos compromisos.

Así, dentro del Torneo Cade de la Federación de Tenis de la Comunidad Valenciana, el equipo ibense se desplazó el sábado 21 de noviembre a El Campello, donde ganó a la formación local por 3-4. Los jugadores consiguieron un buen resultado por la mínima, gracias principalmente a las chicas, que ganaron sus dos

partidos. Los jugadores ibenses fueron Álvaro García, Álvaro López, Daniel Rando, Víctor Gisbert, Paula Almodóvar y Cristina Ureña.

Sénior

Dentro del Torneo Comarcal Interclubes, los ibenses recibieron el sábado 21 al equipo Sénior de L'Ollería, formación a la que también se impusieron por 4-3. De nuevo, por la mínima, consiguieron alzarse con la victoria en un enfrentamiento muy igualado. Jugaron por el Teixereta: Saúl Cuenca, Fran Reche, Agustín Talavera,



Componentes del equipo Cadete del Club de Tenis Teixereta de Ibi

Miguel A. León, Ramón Arcas, Paula Almodóvar y Cristina Ureña.

Juvenil

Los juveniles se desplazaron a L'Ollería, el domingo 22,

equipo al que ganaron por 6-7. Jugaron: Javier López, Rafa Marín, Álvaro Monllor, Jorge Asensio, José Marín, Dani Rando, Paula Almodóvar, Álvaro López, Víctor Gisbert y Cristina Ureña.

Verdú

Estudi Fotogràfic

REPORTATGES FOTO CARNET RETRATS FOTOGRAFIA PUBLICITARIA SERVICIO DIGITAL REVELADO 1 HORA

Av. de la Paz, 22 • Tel. 96 655 76 77 • ONIL

porque te mereces lo mejor

Cristi

Ibi: Av. Juan Carlos I, 49 y C/. Jijona, 3 • Castalla: Av. de la Libertad, 17

radio bi

107.7 FM

Tel 96 555 31 81 fax 96 555 34 48 info@radioibi.com

FOTOGRAFÍA-VÍDEO

Raúl Fuster

C/ Azorín, 2 • CASTALLA

Tel 96 656 05 99

AGENDA



BALONCESTO

IBI: Sábado 28 de noviembre.- Inf. Mas.: TEIXERETA-STA. TERESA 'A'. Polideportivo Derramador, a las 9 h.

IBI: Sábado 28 de noviembre.- Inf. Fem.: TEIXERETA-BENIFAÍÓ. Polideportivo Derramador, a las 10'45 h.

ONIL: Sábado 28 de noviembre.- Jun. Mas.: CD ONIL 'B'-CB CASTALLA. Polideportivo Municipal, a las 12 h.

IBI: Sábado 28 de noviembre.- Cad. Fem.: TEIXERETA-AKRA LEUKA. Polideportivo Derramador, a las 12'30 h.

IBI: Sábado 28 de noviembre.- Cad. Mas.: TEIXERETA-MONTEMAR. Polideportivo Derramador, a las 12'30 h.

ONIL: Sábado 28 de noviembre.- Cad. Fem.: CD ONIL-CLIVUSBASKET. Polideportivo Municipal, a las 16 h.

IBI: Sábado 28 de noviembre.- Jun. Mas.: TEIXERETA-ALZIRA. Polideportivo Derramador, a las 18 h.

CASTALLA: Sábado 28 de noviembre.- Sen. Mas.: JBORNAY CASTALLA-BOCAIRENTE. Polid. Municipal, a las 19 h.

IBI: Sábado 28 de noviembre.- Sen. Mas.: TEIXERETA-XÀTIVA. Polideportivo Derramador, a las 20 h.

ONIL: Domingo 29 de noviembre.- Sen. Fem.: CD ONIL-BOCAIRENTE. Polidep. Municipal, a las 16'30 h.



FÚTBOL

IBI: Sábado 28 de noviembre.- Infantil: PEÑA MADRIDISTA IBI-ELDENSE 'B'. Estadio Climent, a las 10'45 h.

IBI: Sábado 28 de noviembre.- Alevín: RAYO IBENSE-UD ONIL. Estadio Vilaplana, a las 11 h.

IBI: Sábado 28 de noviembre.- Cadete: PEÑA MADRIDISTA IBI-ELDENSE 'B'. Estadio Climent, a las 12'15 h.

CASTALLA: Sábado 28 de noviembre.- Alevín: C.FRONT. CASTALLA-PINOSO. Estadio Municipal, a las 12'30 h.

CASTALLA: Sábado 28 de noviembre.- Juvenil: CASTALLA-VILLENA. Estadio Municipal, a las 15'30 h.

IBI: Sábado 28 de noviembre.- Senior: PEÑA MADRIDISTA IBI-ATZENETA. Estadio Vilaplana, a las 17'15 h.

CASTALLA: Sábado 28 de noviembre.- Juvenil: UD ONIL-FUENTE LA HIGUERA. Estadio Municipal, a las 18'30 h.

CASTALLA: Domingo 29 de noviembre.- Infantil: CASTALLA-VILLENA. Estadio Municipal, a las 10 h.

BIAR: Domingo 29 de noviembre.- Benjamín: CD BIARENSE-CF CASTALLA. Estadio Municipal, a las 10'30 h.

CASTALLA: Domingo 29 de noviembre.- Cadete: CASTALLA-VILLENA. Estadio Municipal, a las 11'30 h.

IBI: Domingo 29 de noviembre.- Juvenil: PEÑA MADRIDISTA IBI-EL CABO. Estadio Climent, a las 17'15 h.



FÚTBOL SALA

CASTALLA: Sábado 28 de noviembre.- Inf. Mas.: SAYMA CASTALLA-XALOC ALICANTE. Polidep. Municipal, a las 16 h.

CASTALLA: Sábado 28 de noviembre.- Sen. Fem.: CASTALLA-SANVI SALA. Polidep. Municipal, a las 17 h.

IBI: Sábado 28 de noviembre.- Sen. Fem.: KIWIBI-FEMESALA C. DE ELCHE. Polidep. Derramador, a las 20 h.

AGENDA



TENIS

IBI: Fines de semana.- TORNEO DE NAVIDAD. Polidep. Derramador.

ONIL: Hasta el 20 de diciembre.- OPEN MASC. Y FEM. Fines de semana en la zona deportiva.



FRONTENIS

CASTALLA: Domingo 22 de noviembre.- 1ª Div.: CASTALLA-ILICITANO. Polid. Municipal, a las 10 h.



PÁDEL

CASTALLA: Fines de semana hasta enero.- TORNEO CIUDAD DE CASTALLA. Polidep. Municipal.



BILLAR

CASTALLA: Sábado 28 de noviembre.- Div. Honor: CB CASTALLA-CB CASETA NOVA. Club de Billar Castalla, a las 16 h.



VOLEIBOL

BIAR: Sábado 28 de noviembre.- Inf. Fem.: CD BIARENSE-CV VALENCIA. Gimnasio del IES, a las 10 h.

BIAR: Sábado 28 de noviembre.- Cad. Fem.: CD BIARENSE-CV VALENCIA. Gimnasio del IES, a las 12 h.

IBI: Sábado 28 de noviembre.- Sen. Mas.: AM SONIDO IBIVOLEY-CV VILLENA. Pabellón del IES 3, a las 17 h.

IBI: Sábado 28 de noviembre.- Sen. Fem.: AM SONIDO IBIVOLEY-LA ROMANA. Pabellón del IES 3, a las 19 h.

IBI: Domingo 29 de noviembre.- Juv. Fem.: AM SONIDO IBIVOLEY-CV SANTA POLA. Pabellón del IES 3, a las 11'30 h.



SENDERISMO

IBI: Viernes 27 de noviembre.- REUNIÓN INFORMATIVA para crear una sección de veteranos de Amics de les Muntanyes. Sede de la asociación (antigua Pilen), a las 20'30 h.

TIBI-CASTALLA-ONIL: Domingo 29 de noviembre.- X PEREGRINACIÓN DEL NOSTRE SENYOR ROBAT. Salida en autobuses (imprescindible tique): Convento de Onil, a las 7 h.

ONIL: Domingo 29 de noviembre.- BENICADELL. Salida: Xorro, a las 7 h.

CASTALLA: Domingo 29 de noviembre.- ALCOI-BOCAIRENT. Salida: Cafetería Argentina, a las 7'30 h.

IBI: Domingo 29 de noviembre.- SUBIDA AL MAIGMÓ (inicio de la marcha desde el Polígono de Tibi). Salida en coches: Páking Giravella, a las 8 h.

MULTIDEPORTE



Los deportes disponibles estaban repartidos en diferentes mesas por el hall del Polideportivo

Más de mil inscritos en las Escuelas Deportivas de Ibi

C.M.R. IBI

Más de un millar de niños se ha inscrito en las Escuelas Deportivas Municipales de Ibi, en alguno de los deportes que se ofertan (más de 20), que serán gestionados directamente por los respectivos clubes.

La puesta de largo de las Escuelas Deportivas tuvo lugar el sábado 21 de noviembre en el Polideportivo Derramador, donde los interesados pudieron obtener información sobre los deportes incluidos en esta edición.



En el Polideportivo Derramador se instalaron hinchables para los niños

ATLETISMO



Representación colivenca en el Maratón Alpino de Alhaurín

Siete corredores del equipo 'Lafoia.com' participaron en el segundo maratón alpino más duro de España, en Alhaurín de la Torre (Málaga), invirtiendo un tiempo de entre 4 horas con 50 minutos y 6h:25'. Es un maratón con un desnivel acumulado de 4.800 metros, pendientes vertiginosas y rampas donde hay que usar las manos para pasar. Asimismo, se atraviesan lugares donde no se puede correr y se camina un considerable trecho. Los participantes fueron: Nacho Sempere, Santi Molina, Juan Carlos Cerdá, Vicent Berenguer, Luis Rodríguez, Manolo Cervera y Paco Juan.

RESULTADOS

21-22 noviembre

FÚTBOL

(Senior)

Rayo Ibense 1 - 1 Beniopa
Fuente la Higuera 2 - 4 UD Onil
Agullent 3 - 0 Peña Madridista Ibi

(Juvenil)

Rayo Ibense 1 - 0 Benidorm 'A'
Modalcoy 5 - 1 UD Onil
Campello 8 - 0 Peña Madridista Ibi
Fuente la Higuera 4 - 3 Castalla
CD Biarense 1 - 2 Aielo

(Cadete)

Rayo Ibense 2 - 1 Eldense 'A'
CD Biarense 2 - 4 Peña Madridista Ibi
Monóvar 3 - 1 Castalla

(Infantil)

Rayo Ibense 'B' 6 - 1 Petrelense 'B'
Monforte 2 - 1 Castalla
Rayo Ibense 'A' 0 - 5 Eldense 'A'
CD Biarense 9 - 0 Peña Madridista Ibi

(Alevín)

Rayo Ibense 'A' 0 - 2 Frontenis Castalla
Rayo Ibense 'B' 8 - 0 La Coca de Aspe 'A'
Rayo Ibense 'C' 6 - 2 La Coca de Aspe 'B'
Banyeres 'A' 12 - 1 Peña Madridista Ibi
UD Onil 1 - 1 Sagrada Familia
Castalla 3 - 3 Novelda

(Benjamín)

Rayo Ibense 'A' 7 - 2 La Coca de Aspe 'A'
Rayo Ibense 'B' 3 - 6 La Coca de Aspe 'B'
Monforte 4 - 5 CD Biarense

BALONCESTO

(Sen. M.)

CD Onil 'B' 55 - 60 V74 Villena 'B'
CD Onil 'A' 70 - 44 CB Algemesí
CB Escolapias 'B' 93 - 37 Teixirera
CB Biar 51 - 54 Onix CB
CB Sax 51 - 56 JBornay Castalla

(Sen. F.)

Teixirera 73 - 54 CD Onil

(Jun. M.)

Benigánim 45 - 101 Teixirera

(Jun. F.)

Teixirera 57 - 30 JJ Bolmax
CD Onil 62 - 72 KD3 Orihuela

(Cad. M.)

CD Onil 'A' 60 - 63 Monóvar
Sax 105 - 44 CD Onil 'B'
C.Alcoià Basket 53 - 32 Teixirera
CB Biar 53 - 56 V74 Villena

(Cad. F.)

Teixirera 57 - 30 CD Onil

(Inf. M.)

Campello 61 - 31 Teixirera

(Inf. F.)

Teixirera 'B' 38 - 30 La Encarnación
Banyeres 17 - 77 Teixirera 'A'

FUTBOL SALA

(Nac. A)

UD Ibense 2 - 2 Alcoy

(Sen. Fem.)

San Vicente 14 - 0 CF Kiwibi
Tesoro de Villena 1 - 6 FS Castalla

(Inf. Mas.)

Ribeco Castalla 14 - 0 San Vicente
C.Canalobre 3 - 4 Sayma Castalla

VOLEIBOL

(Sen. Mas.)

Altea 3 - 0 AM Sonido Ibivoley

(Sen. Fem.)

Xàbia 3 - 0 AM Sonido Ibivoley

(Juv. Fem.)

CD Biarense 3 - 2 Dolores
UA Sant Joan 2 - 3 AM Sonido Ibivoley

TENIS

(Senior)

Teixirera 'B' 4 - 3 L'Ollería

(Juvenil)

L'Ollería 6 - 7 Teixirera

(Cadete)

Campello 3 - 4 Teixirera

FRONTENIS

(Div. Honor)

Castalla 1 - 2 Alfás del Pi

(1ª Div.)

Elche 0 - 3 Castalla

BILLAR

(Nacional)

Castalla 6 - 2 Castellón

(1ª Div.)

CB Onil 6 - 2 Castalla

TENIS DE MESA

(Liga Aut.)

La Foia Onil 1 - 5 Elda

G cristalería García
TODO BAÑO Mira S.L.

EXPOSICIÓN: C/. 9 d'Octubre, 2-4
Tel. 96 655 26 01 • Fax: 96 655 41 29
TALLER: C/. Virgen de la Salud, 8
Tel. 96 555 42 91 • IBI
www.garciamira.com • info@garciamira.com

FÚTBOL

Piti se luce y da a la UD Onil su segundo triunfo de la temporada

F. HIGUERA 57 UD ONIL

UD ONIL: Rubén (Dani), Dani Vidal, Alberto, Candell, Edu (Santi), Piva I (Álvaro), Penalva, Jorge (Piva II), Piti, El Maño y Marcos.

Goles: 0-1, El Maño (10'); 0-2, Piti (30'); 1-3, Piti (60'); 1-4, Piti (75').

Comentario: El Fuente la Higuera es un equipo de los colistas y salió con la intención de anotarse los tres puntos y paliar su situación. Sin embargo, los colivencs sí que fueron a por todas y consiguieron su segundo triunfo de la temporada (el anterior fue contra el Bañeres).

Antes del primer tanto, obra del Maño, los visitantes ya habían tenido otras tres ocasiones de marcar, lo que demuestra las ganas que le pusieron los colivencs.

El goleador de la tarde fue Piti, autor de tres tantos que saben a gloria.



FOTO: EUGENIO RECHE

Un momento tenso del partido disputado contra el Beniopa en el Estadio Vilaplana Mariel

Un gol temprano agua las intenciones del Rayo

RAYO IBENSE 11 BENIOPA

Ángel, Juan Carlos, Víctor (Pinguí), Julio (Batalla), Alejandro, Antonio (Dani Martínez), Javi Navarro, Juan Galera (Esteban) y Efrén.

Goles: 0-1 (2'); 1-1, Esteban (85').

Comentario: Según el entrena-

dor de los rojillos, Rafa Serra, el partido hubiera podido ir por otros derroteros y acabar con el marcador 3-0 ó 4-0. Sin embargo, el gol temprano del Beniopa descolocó a los locales, que tuvieron que sudar la camiseta a tope para conseguir burlar al portero visitante, el cual estuvo muy acertado.

Al final, un punto en casa.

1ª Reg. Gr. 6	PTS	PJ	PG	PE	PP
1 C.D. ALCOYANO "B"	23	10	7	2	1
2 ONTINYENT C.F. "B"	21	10	6	3	1
3 U.D. PORTUARIOS	20	10	6	2	2
4 C.D. CONTESTANO	18	10	5	3	2
5 RAYO IBENSE C.F.	18	10	5	3	2
6 C.F. GANDIA "B"	16	10	4	4	2
7 C.F. LA NUCIA "B"	14	10	4	2	4
8 C.F. MORAIRA	14	10	4	2	4
9 CALPE C.F.	12	10	3	3	4
10 C.D. DENIA "B"	11	10	3	2	5
11 MURO C.F. "B"	11	10	3	2	5
12 VILLAJYOYOSA C.F. "B"	10	10	3	1	6
13 C.D. FINESTRAT	10	10	2	4	4
14 U.D. ONDARENSE	9	10	1	6	3
15 C.D. BENIOPA	8	10	2	2	6
16 PEGO C.F."B"	4	10	1	1	8

La Peña Madridista de Ibi se deja en Agullent los tres puntos en juego

AGULLENT 30 PEÑA

PEÑA MADRIDISTA DE IBI: Serrano, Juanito (Josué), Pirri, Miguel Vieira (Jordi Vieira), Juanan, Álvaro, Pío, Devesa (Pona), Chapu, Acosta (Juanlo), Johny.

Goles: 1-0 (20'); 2-0 (40'); 3-0 (80').

Comentario: Comenzó el partido muy disputado, hasta que, en una de las primeras llegadas, y tras un barullo en el área ibense, un jugador local inauguraba el marcador. Más cuesta arriba se hizo el partido tras la expulsión de un jugador



El partido se jugó en el campo del Agullent

ibense. El juego era muy disputado hasta que, en una jugada del Agullent, se establecía

el 2-0 en el marcador. Tras la reanudación, la Peña salió a por el partido y llegaron algu-

2ª Reg. Gr. 14	PTS	PJ	PG	PE	PP
1 CIUDAD DE VILLENA	21	9	7	0	2
2 C.D.F. BOCAIRENT	20	9	6	2	1
3 ATZENETA U.E.	19	9	6	1	2
4 C.F. AGULLENT	19	10	5	4	1
5 C.D. ALBAIDENSE	18	9	5	3	1
6 L'OLLERIA C.F.	17	10	5	2	3
7 C.A. ALFARRASI	17	9	5	2	2
8 U.D. MONTAVERNER	14	10	4	2	4
9 C.F. CASTALLA	12	9	4	0	5
10 PEÑA MADRIDISTA IBI	10	9	2	4	3
11 C.F. AIELO	10	9	3	1	5
12 U.D. ONIL	7	10	2	1	7
13 C.D.F. BENIARRES	7	9	2	1	6
14 BANYERES U.E.	2	10	0	2	8
15 FUENTE LA HIGUERA	1	9	1	1	7

nas buenas ocasiones, pero con mala fortuna. Una segunda parte con los ibenses volcados trajo al final del partido un tercer gol para los locales, resultado con el que se llegaba al final del partido con 3-0.

Sólo las juveniles del AM Sonido consiguen una victoria en la pasada jornada

Jornada gris para el AM Sonido IbiVoley, que perdió dos de los tres partidos que disputó el pasado fin de semana. Ninguno de los dos equipos Sénior fue capaz de traerse una victoria para casa, al caer derrotados por sendos 3 sets a 0, y tan solo las juveniles lograron la victoria por 3-2, demostrando el excelente estado de forma en que se encuentran.

Sénior Masculino. Altea 3-0 AM Sonido. Derrota estrepitosa en Altea por tres sets a cero, con un tanteo de 25-20 y un doble 25-16 en el segundo y tercer set, sin poder hacer frente en ningún momento al potente ataque del Altea, que desplegó un juego muy rápido y agresivo.

Sénior Femenino. Xàbia 3-0 AM Sonido. Mal partido de las ibenses, que no fueron capaces de superar los 20 puntos en ninguno de los tres sets.

Juvenil Femenino. UA Sant Joan 2-3 AM Sonido. Las ibenses se hicieron rápidamente con el primer set por 25-14 aunque a partir del segundo, el partido se igualó por completo, hasta llegar al quinto.

Sen. Masc. 2ª Aut.	PJ	PG	PP	PTS
1 CV XÀBIA	4	3	1	7
2 CV ALTEA	3	3	0	6
3 AM SONIDO IBI VOLEY	3	2	1	5
4 CV COCENTAINA	3	1	2	4
5 VILLENA	3	1	2	4
6 POTRIES VOLEI	3	1	2	4
7 SAMARUCS VALÈNCIA	2	1	1	3

Sen. Fem 2ª Aut.	PJ	PG	PP	PTS
1 CV DAYA NUEVA	5	5	0	10
2 CV DÉNIA	5	5	0	10
3 CV MURO	5	5	0	10
4 CV FINESTRAT	5	4	1	9
5 VILLENA	4	3	1	7
6 AM SONIDO IBI VOLEY	5	2	3	7
7 CV XÀBIA	5	2	3	7
8 UA SANT JOAN	6	1	5	7
9 CV LA ROMANA	5	1	4	6
10 CV ORIHUELA	6	0	6	6
11 SAN VICENTE	5	0	5	5



106,0 Mhz. FM-estéreo

Más cobertura
Uniendo comarcas

Empedrat, 27 • Castalla
Tel. 96 556 06 01

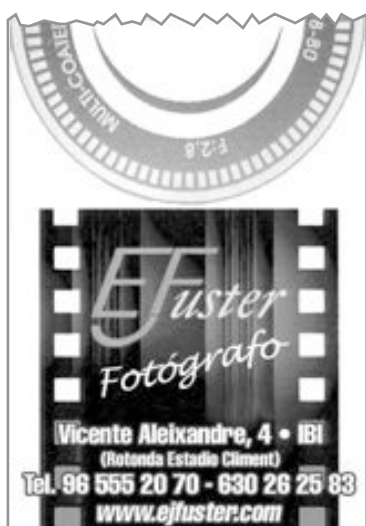

Vicente Aleixandre, 4 • IBI
(Rotonda Estadio Climent)
Tel. 96 555 20 70 - 630 26 25 83
www.efuster.com

MECÁNICA, ELECTRICIDAD, DIRECCIÓN, FRENOS, SISTEMAS DE INYECCIÓN, NEUMÁTICOS, AIRE ACONDICIONADO Y DIAGNOSIS DE SISTEMAS ELECTRÓNICOS

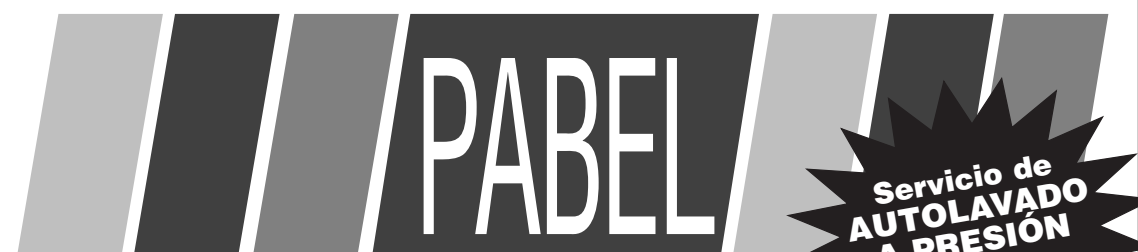

Entrada Autolavado por calle Granada

Avda. Valencia, 25 • Tel. 96 555 13 65 • IBI • E-mail: pabel@jet.es

Servicio de AUTOLAVADO A PRESIÓN con aguas tratadas

B I L L A R



Componentes del Club de Billar de Castalla

El Club de Billar Castalla se encuentra segundo de su grupo en el Nacional

José Payá. CASTALLA

El Club de Billar Castalla está realizando una gran temporada en las tres categorías en las que participa en categoría Nacional. Tanto es así que aún no conoce la derrota.

Primero, empató a cuatro en Valencia frente al equipo Ateneu de la capital del Turia. Después, recibió la visita del CB Valencia, también con resultado de empate a cuatro, y esta última semana recibió la visita del CB Castellón, consiguiendo la victoria por 6-2. En la categoría Nacional, el CB Castalla mantiene la ilusión de poder clasificarse para la siguiente fase del Campeona-

to de España de Billar a Tres Bandas.

También, el club castallense está participando en la categoría de División de Honor y en 1ª División. En esta última categoría, el club cuenta entre sus filas con dos jóvenes jugadores, con 14 años de edad, que están llamando mucho la atención de los aficionados al billar.

Asimismo, en División de Honor el CB Castalla está realizando una muy buena temporada. En esta categoría, el club castallense se enfrenta a su eterno rival, el Caseta Nova, el sábado 28 de noviembre a las cuatro de la tarde en la sede del CB Castalla.

M U L T I A V E N T U R A



Monitores y chavales participantes en la jornada de convivencia

El domingo 15 de noviembre en el paraje de les *Penyes Roges*

La OJE de Onil clausura el ciclo de multiaventura

Escaparate. ONIL

La Organización Juvenil Española (OJE) de Onil celebró el domingo 15 de noviembre la última actividad del ciclo de multiaventura que viene desarrollando desde principios de septiembre, donde ha habido clases de cabuyería (nudos y cuerdas), técnicas de espeleología (rápel y yumar), marcha, orientación, acampada en la base de la OJE en Jijona y tirolina. La jornada se desarrolló en el paraje colivenc de les

Penyes Roges, donde los participantes disfrutaron de una soleada mañana en contacto con la naturaleza.

Cerrado este ciclo, la OJE entra de lleno en el ciclo de Navidad, que constará de actividades como taller de confección de turrón, montaje del Belén y decoración navideña del Hogar Juvenil, confección de fatxos para Nochebuena, encuentro regional de villancicos y repostería navideña, marcha a Fontalbres y cena de Navidad.

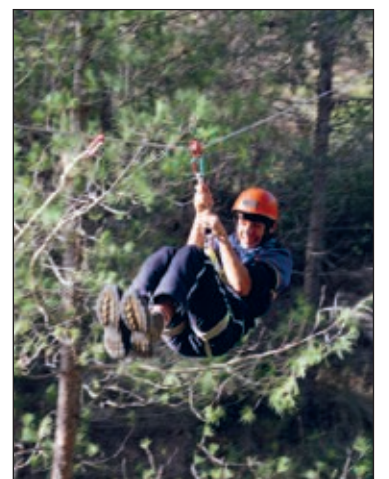

Un chaval se lanza en tirolina

T E N I S D E M E S A

Los colivencs pierden la imbatibilidad y el liderato en el torneo Autonómico

LA FOIA ONIL 2/5 ELDA TM

El resultado final no refleja la tremenda igualdad que existió en todo momento. Sin duda fue el mejor encuentro de lo que va de campeonato.

Comenzó Chiqui Navarro perdiendo una partida de infarto. La que se disputó des-

pues también la perdió Chiqui por auténtica mala suerte.

Jesús Rajadell ganó la primera partida de forma contundente y perdió la segunda, igual que Chiqui por escásimo margen. Ésta ha sido la primera partida que Jesús pierde en el campeonato.

Rafa Luna perdió las dos de

forma clara y contundente y estuvo gris y en baja forma. Se espera que recupere su juego y ayude al equipo a conseguir el campeonato.

La próxima semana, el equipo compite en La Vila Joiosa y los jugadores convocados para este partido son Jesús Rajadell, Paco Linares y Ramón Rico.

Aprovechate de las super ofertas de Arre Caballito

EN CALZADO (nº 18 al 37)

30% dto. ó 2X1

por liquidación stock

PRIMIGI CLARYS UNISA MARS

Avda. de la Paz, 4 • IBI • Tel. 96 655 34 81

info@arrecaballito.es • www.arrecaballito.es

sm

fotógrafos

Avda. de La Paz, 22 - 03440 IBI (Alicante) - 96 655 09 05 - www.smfotografos.com

>Ibi Òptics<

EXCELENTE SERVICIO GRAN VARIEDAD DE PRODUCTOS

PRECIOS MUY INTERESANTES FACILIDADES DE PAGO

Pça Miguel Servet, 4 • IBI • Tel. 96 655 36 90

Restaurante

"El Picaor"

Especialidades en:

- Jamón de Jabugo • Lomo Ibérico
- Mariscos y Pescados Frescos
- Arroz a Banda • Habichuelas con Perdiz

Ctra. Ibi-Castalla Km. 1 • IBI

Tel.: 96 555 35 43

FÚTBOL SALA



El partido se disputó en el pabellón 2 del Polideportivo Derramador

La Unión Deportiva Ibense se conforma con un empate en casa

UD IBENSE 2-2 ALCOY FS

UD IBENSE: Ángel, Pirri. Andoni, Adrián y Bomba. Para Cambios: Ferre, Pina, Juanma, Raúl, Gassó, Vicente y Joselín.

Goles: 0-1, Pedro (2'); 1-1, Bomba (5'); 1-2, Pina (14'); 2-2 Gabri (19')

Comentario: A punto estuvo la UD Ibense de llevarse los tres puntos del encuentro, tras el gol inicial del Serelles, dándole la vuelta al marcador, pero Gabri acertó con un fuerte disparo a algo más de un minuto para acabar el encuentro.

Inició un poco alocado del encuentro, con los locales intentando no dejar pensar mucho a los alcoyanos con el balón, mientras que estos buscaban salir a la contra ganando la espalda de la defensa.

Así, fueron los alcoyanos los que disfrutaron de las mejores ocasiones, con dos palos tras el primer gol, obra de Pedro, tras el saque directo de una falta, que daba en Andoni y se desviaba, engañando a Ángel.

Tras el gol, el equipo ibense fue mejorando algo su juego y poco a poco fue metiéndose en el encuentro, pero los alcoyanos estaban entonados y crecidos con el gol y buscaban

meter el segundo que abriese un poco de brecha. En los últimos minutos fue David quien sacó varias ocasiones locales, para dejar el marcador con el 0-1 al descanso.

Iniciada la segunda mitad, la UD ibense fue apoderándose del balón, sin dejar llegar con claridad al Serelles, que tuvo la primera ocasión de esta segunda mitad y poco a poco fue dejando que fuese el equipo rojillo el dueño del balón.

La UD Ibense movía la bola con mucho criterio y en una gran triangulación, Adri metía un balón a Bomba, quien, solo, orientaba la bola de cara a puerta consiguiendo el 1-1.

Toda la crónica en la página web www.ibifs.com.

1ª Nacional A Gr. 7	PTS	PJ	PG	PE	PP
VILA-SPORT F.S.	19	10	5	4	1
C.D. LA NUCIA	18	9	6	0	3
CFS CAPUCHINOS	17	10	5	2	3
VALENCIA F.S.	16	10	5	1	4
ALBATERA F.S.	15	10	4	3	3
SERELLES ALCOY C.F.S.	14	10	4	2	4
PLASTICOS ROMERO F.S.	14	10	4	2	4
U.D. IBENSE F.S.	14	10	4	2	4
PEÑA MADR. NOVELDA	14	10	3	5	2
C.D. MOI	13	10	4	1	5
ALBORAYA F.S.	13	10	4	1	5
C.D. DOMINICOS	12	10	3	3	4
C.D. SANTA POLA F.S.	12	9	4	0	5
MANISES F.S.	12	10	4	0	6
AT. ALCANTARILLA	10	10	3	1	6
FIELSAN ROLDAN. F.S.	9	10	2	3	5

AUTOMOVILISMO

Ricardo Rico acaba en tercer lugar el Regional de Kárting

Escaparate. IBI

El piloto ibense Ricardo Rico, que participa en el Campeonato de Kárting de la Comunidad Valenciana, ha finalizado en tercera posición de la clasificación general tras la última prueba disputada en el circuito MarlonKart de Oropesa. Dicha clasificación no hace justicia a los méritos contraídos por Rico durante la temporada, pues el joven mereció estar más cerca de la primera posición.

Ricardo Rico, patrocinado por Grupo Sitec, finaliza tercero de la clasificación general tras ocho podios, entre ellos dos victorias que podrían haber sido cinco con algo más de suerte.



Ricardo Rico, en el tercer lugar del podio

El ganador del Campeonato de Kárting de la Comunidad Valenciana es Eliseo Martínez, reciente ganador del campeon-

nato de Cataluña, mientras que y el subcampeón es Jorge Mulet, campeón regional del año pasado.

CONSTRUCCIONES

VIRO E HIJOS S.L.

Tel. y Fax: 96 555 02 71 • C/. Ramón y Cajal, 2 Entlo. Dcha. • Ibi

www.viroehijos.com
construcciones@viroehijos.com

EDIFICIO DE PROTECCIÓN OFICIAL
AVDA. MIGUEL HERNÁNDEZ, 73 (Frente parque público)

6 Viviendas con garaje y trastero, y local comercial

Ayudas hasta 39.202'40.-€

ZONA SOLEADA Y TRANQUILA CON VISTAS A PARQUE PÚBLICO.
AVALAMOS CANTIDADES ENTREGADAS A CUENTA "Inversión segura"
CALIDADES YA CONOCIDAS POR NUESTROS CLIENTES

Edificio en C/ Lope de Vega, 68 (esquina C/ Jovellanos)

Última vivienda de 3 dormitorios con trastero y tendedero.

Instalación comunitaria e individual de gas canalizado.
Calefacción completa con caldera y radiadores de aluminio.
Radiador toallero en baño (dentro dormitorio principal)
Cuarto de aseo con plato de ducha y grifería empotrada.
Placas Solares Térmicas para agua sanitaria.
Cocina equipada con horno y vitrocerámica marca Teka.
Bancada de granito con canto doble y zócalo.
Portón blindado con tres puntos de seguridad.
Carpintería interior de haya vaporizada, manivelas cromadas
Carpintería exterior con persianas de aluminio blanco.
Pavimento de terrazo cristalizado.

PRECIO VENTA:
120.000.-€ + 7% I.V.A.
(Sin descontar ayudas)

VIVIENDA TERMINADA.
Visita sin compromiso.
Trámites Prebando Hipotecario.
Trámites Ayudas.

AYUDAS EN RENTA LIBRE HASTA 23.100.-€.
Fecha límite: 31-12-2009

SERVICIO A DOMICILIO:
PEDIDO MÍNIMO 10 €

IIIIONA, 10 - IBI
646 610 883

AV. CONSTITUCIÓN, 12
ONIL 627 634 667

REP. ARGENTINA, 10
CASTALLA 667 480 763

ESTAMOS EN IBI.
ONIL y CASTALLA

empanadito
un caprichito

AQUÍ
EMPANADAS
CALENTITAS
EMPANADAS ARTESANALES

BALONCESTO

El Teixe Sénior Masculino pierde con claridad en casa del líder

ESCOLAPIOS 93 37 TEIXE

TEIXERETA: Dani García (2), Crespo (6), Rubén Casado (3), Charly (-), Fran (10), Víctor Rico (7), Javi García (7) y Juanito (2).

Comentario: El Teixereta cae con claridad en casa del líder de la competición. Los ibenses sólo pudieron mantener el tipo hasta el descanso frente a un Escolapios que supo imponer su condición de invicto en todo momento.

Los valencianos, por delante del marcador desde el comienzo del choque, demostraron ser uno de los equipos más fuertes de la competición.

Los locales aprovecharon su efectividad desde la línea de tres y el bajón defensivo y ofensivo del Teixe en la segunda parte para ganar nuevamente con contundencia y hacer de su angosto pabellón un auténtico fortín.

Del lado ibense, que parece no escapar de su mal fario, el equipo acabó el partido con sólo cuatro jugadores en pista tras la expulsión por faltas de dos de sus hombres y la lesión de dos más, precisamente quienes reaparecían tras más de un mes de baja.



El Júnior Femenino, pese a la derrota, consiguió una victoria moral

Las chicas del CD Onil caen ante el Teixe en Ibi

Victoria de los Sénior colivencs contra Algemesí

TEIXE 73 54 CD ONIL

Sénior Femenino. Empezó muy bien el Onil, ganando el primer cuarto, pero las rotaciones del segundo cuarto no dieron el fruto esperado, y, como prueba, 21-7 de parcial.

Se empieza a remontar desde el tercer cuarto, llegando a ganar el último, pero ya era algo tarde.

Factores ajenos al juego, como alguna ausencia, enfermedad, desconcentración, etcétera, también mermaron el potencial colivenc, sin que sea excusa ante la derrota a manos de las ibenses, que supieron estar a la altura.

CD ONIL 70 44 ALGEMESÍ

Sénior Masculino. Gran primer y segundo cuarto, en donde la fuerte defensa propiciaba ataques rápidos y eficaces. Todos los resultados y crónicas, en www.cdonil.com.

Sen.Fem.Aut.	Gr.E	PJ	PG	PP	PTS
1 C.B. ASPE	6	6	0	12	
2 BOCAIRENT	6	5	1	11	
3 A.D. TEIXERETA	6	5	1	11	
4 C.B. JORGE JUAN	5	4	1	9	
5 B.S. ALCOY 20 ANIV.	6	3	3	9	
6 KD3 ORIHUELA	6	3	3	9	
7 CLIVUS BASQUET	6	2	4	8	
8 C.D. ONIL	5	2	3	7	
9 C.B. EL PINOS	5	2	3	7	
10 CIUTAT D'ALBAIDA	6	1	5	7	
11 CBF ALCOI	6	1	5	7	
12 V-74 VILLENA	5	0	5	5	



Plantilla del CB Castalla

Un inicio arrollador del CB Castalla desemboca en una victoria en Sax

CB SAX 51 56 CASTALLA

CB CASTALLA: Bul (7), Abraham (28), Carlos (14), Víctor (4), Emilio (-) – cinco inicial – Pompei (-), Champi (1), Pau (2).

Comentario: Un inicio arrollador de los castallenss, con cuatro triples en el primer cuarto, hizo que cogiesen una ventaja que continuó aumentando en el segundo cuarto y que fue imposible de remontar para los locales en la segunda mitad. El acierto en el tiro exterior y una buena defensa fueron la clave.

El CB Sax es un viejo conocido, con el que se han enfrentado en numerosas

ocasiones en los últimos años, y con el que también han coincidido en partidos amistosos de pretemporada o en las típicas 24 horas del verano.

Más en www.cbcastalla.com.

Sen. Masc.	2ª Gr.E	PJ	PG	PP	PTS
1 CIUTAT D'ALBAIDA	5	5	0	10	
2 C.B. V-74	5	4	1	9	
3 FONT LA FIGUERA C.B.	5	4	1	9	
4 C.B. AYORA	5	2	3	7	
5 LLOSA BASQUET	5	2	3	7	
6 J.BORNAY CASTALLA	4	2	2	6	
7 C.B. SAX	4	2	2	6	
8 C.B. MONOVER	3	2	1	5	
9 LEVANTEX, BOCAIRENT	4	1	3	5	
10 C.B. BANYERES	3	1	2	4	
11 BASKET AGOST	4	0	4	4	
12 MOBILCO ANNA	3	0	3	3	

FÚTBOL SALA

El CFS Castalla Femenino se anota su cuarta victoria después de 5 partidos

VILLENA 11 6 CFS CASTALLA

CFS CASTALLA: Trini, Sonia, Esther, Marta, Inés. Cambios: Esther, Miriam, Cristina, Davinia, Mari Carmen, Judith, Anita.

Goles: Esther (2), Marta (2), Sonia (1), Inés (1).

Comentario: El partido prome-

tía ser interesante y las chicas del Tesoro de Villena destapaban el marcador en el minuto 8. Fue al inicio de la segunda parte cuando las chicas de Jesús empezaron a disfrutar jugando y ahí fue cuando Inés abrió el marcador con una bonita jugada junto a Esther. Villena intensificó la defensa

pero Castalla se recreaba en su mejor juego. Tras el 1-2 llegaron los goles de Sonia y nuevamente de Esther. Sin dejar de prestar atención a los últimos minutos del partido, el equipo castallense, con 5 faltas encima de la mesa, fulminaba el marcador tras los dos goles seguidos de Marta.

Prov. FS Fem.	PTS	PJ	PG	PE	PP
1 C.F.S.CASTALLA-	12	5	4	0	1
2 SAN VICENTE F.S.	12	5	4	0	1
3 C.D. SANTA ROSA 'B'	12	5	4	0	1
4 FEMESALA ELCHE 'C'	10	4	3	1	0
5 C.D. SANVISALA	7	4	2	1	1
6 VILLENA F.S.	6	4	2	0	2
7 BIMILLENARI F.S. 'B'	6	4	2	0	2
8 C.D.F.S. BENISSA	6	5	2	0	3
9 TESORO DE VILLENA	3	5	1	0	4
10 YE FAKY F.S.	0	4	0	0	4
11 GARCA C.F.-KIWIBI	0	5	0	0	5

S.M. Preferente Gr.C PJ PG PP PTS

1 C.B. ESCOLAPIAS 'B'	7	7	0	14
2 C.D. ONIL 'A'	7	7	0	14
3 N.B. XATIVA	7	7	0	14
4 ENGUERA BASKET	7	5	2	12
5 C.B. TAVERNES	7	4	3	11
6 CSA CARCAIXENT	7	3	4	10
7 C.D. MOIXENT	7	3	4	10
8 IBERIC DE CAUDET	7	3	4	10
9 BURJASSOT C.B.	7	2	5	9
10 B.S. ALCOY 20 ANIV.	7	2	5	9
11 C.B. ALGEMESI	7	2	5	9
12 A.D. TEIXERETA	7	2	5	9
13 C. B. GENOVES 'A'	7	1	6	8
14 BB CASTELLO	7	1	6	8

Fotografía Creativa • Producto • Industrial • Publicitaria

www.gomezfotografia.com

Ravalet, 47- Telf 629 37 45 76 - 96 655 27 90 - IBI - info@gomezfotografia.com

de papel

Kiosco Montilla desde 1967

Mercado Central - Puesto nº 1 y C/. Dr. Ferrán, 1

Tel. Fax: 96 655 20 78 • IBI

dequiosco@terra.es

ESTANCO DULZURA

TABACO, CAVA, QUINIELAS Y REVISTAS

ARTÍCULOS DE REGALO

PAPELERÍA

C/ COMUNEROS DE CASTILLA, 2

IBI 03440

ALICANTE

T: 965 530 886

Quiosco Les Eres, 27

Tel 96 655 13 67 • C/ Les Eres, 27 • 03440 IBI

Prensa • Revistas • Quinielas

TODO PRENSA

Reparto a empresas y comercios

AVDA. DE LA PAZ, 10 • IBI

TEL. 96 555 06 82

piensos y legumbres

SAN JUAN

C/ Constitució, 18 - © 96 555 09 89 - IBI

ESCAPATE

Agenda 27 y 28
Horóscopo 28



Paco Gil y José Durá, primeros premios del concurso fotográfico de Fiestas de Castalla
Pág. 28

LIBROS

INVISIBLE PAUL AUSTER

En 1967, Adam Walker es un joven poeta ávido de vida y literatura, con mucho más futuro que pasado. Una noche, en una fiesta de estudiantes, conoce a una pareja de franceses muy sofisticados y seductores. Tras varios días de ambigua seducción le ofrecen a Adam la dirección de una revista literaria. Días después, cuando él se marche repentinamente a París, Adam se somete a los juegos de seducción de Margot... Pero, en estos juegos peligrosos, ¿quién es la presa y quién el cazador?



LOS MÁS LEÍDOS

Olor de Colonia.....Silvia Alcántara
El cielo es azul la tierra blanca.H. Kawakami
Romper una canción.....Benjamín Prad
La buena crisis.....Alex Rovira
Caín.....José Saramago

Librerías consultadas: Miralles, Plumier

E-MAIL: info@libreriaaplumier.com

Plumier

Colaborador en la crónica literaria
Constitución, 6 AC • Tel. 96 555 05 16 • IBI

DISCOS

PODEMOS ELEGIR DAVID CIVERA

Tú para mí es el primer single del octavo álbum de David Civera, titulado Podemos elegir. Una canción con letra y música del propio David, que ha estado involucrado al 100% tanto en la producción como composición. 11 nuevas canciones de las cuales 7 de ellas están compuestas íntegramente por el propio artista. Producido por Ludovico Vagnone y acompañado de músicos como Anye Bao, batería, Antonio Ramos, guitarras, y al piano el propio Ludovico.



LOS MÁS OÍDOS

Paraíso express.....Alejandro Sanz
Duermevela.....El Barrio
The circle.....Bon Jovi
Sin mirar atrás.....David Bisbal
This is it.....Michael Jackson

Consultados: Discos Surco-pop

CASETTES • MAXIS • COMPACT-DISC •
CD • SINGLE • CASETTES • MAXIS •
COMPACT-DISC • SINGLE • CASETTES •
CASETTES • MAXIS • COMPACT-DISC •
CD • SINGLE • CASETTES • MAXIS • CD

DVD

ANTICRISTO

DIR.: LARS VON TRIER

Para ayudar a su mujer a superar la muerte accidental de su hijo, su marido, psicólogo, decide llevarla a una cabaña perdida en medio de un bosque, el lugar donde ella pasó el último verano con su pequeño, con la esperanza de que el contacto con la naturaleza cure sus corazones rotos y su tambaleante matrimonio. Pero la naturaleza sigue su curso y las cosas empiezan a ir de mal en peor. Willem Dafoe y Charlotte Gainsbourg protagonizan este provocativo y aterrador thriller psicológico.

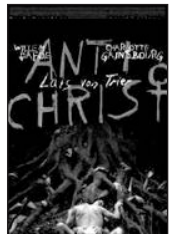

NOVEDADES

Como en casa en ningún sitio.....Seth Gordon
Kika superbruja y.....Stefan Ruzowitzky
Liverpool.....Lisandro Alonso
Pequeños invasores.....John Schultz
Asalto al tren Pelham 1 2 3.....Tony Scott

Consultados: Mundo Cine

mundo cine

VIDEO CLUB

C/. Tibi, 8 - Tel. 96 633 82 09 - IBI
www.mundocineibi.com



Las obras han sido editadas por el Consell Valencià de Cultura y por la Institución Alfons el Magnànim

Este viernes 27 de noviembre a las 19 horas en el Archivo de Ibi

La presentación de dos obras antológicas del poeta Pla y Beltrán cierran los actos del centenario

Como clausura a la celebración del centenario del nacimiento del escritor ibense Pascual Pla y Beltrán, este viernes día 27 de noviembre tendrá lugar la presentación de dos libros editados con sus obras.

Uno lleva por título *Narrativa, teatro y ensayo* de Pascual Pla y Beltrán, edición, estudio y notas de Manuel Aznar Soler y editado por el Consell Valencià de Cultura y el otro *Poesía completa* de Pascual Pla y Beltrán, también de Manuel Aznar Soler y editado por la Institución Alfons el Magnànim.

La presentación de estas dos

obras antológicas correrá a cargo de Vicente Ferrero, vocal del Consell Valencià de Cultura, de Ricard Bellveser, director de la Institución Alfons el Magnànim, y de Manuel Aznar, catedrático de la Universidad de Barcelona.

Asistirán también el concejal de Cultura, Antonio Granero y la archivera municipal, M^a José Martínez. El acto está previsto a las 19 horas en el salón de actos del Archivo Municipal.

Pascual Pla y Beltrán nació en Ibi el 11 de noviembre de 1908. Analfabeto y autodidacta, se instaló en Valencia para realizar su vocación de escritor.

Poeta, narrador, dramaturgo, ensayista y crítico literario, publicó en 1929 su primer libro poético, *La cruz de los crisantemos*, al que le siguió *Huso de eternidad* (1930), y en 1932 rompió el fuego de la poesía proletario-revolucionaria en España con el libro *Narja. Poemas proletarios* (1932).

En Ibi hay una calle y un colegio con el nombre del ilustre poeta ibense y recibió en 1990 el reconocimiento de Hijo Predilecto de la Villa.

Este acto complementa a todos los realizados con motivo de esta celebración por tan ilustre ibense.

José Pardo gana el premio local del XXX Concurso de Fotografías Villa de Ibi

El premio a la mejor colección ha sido para Tomás Martín de Valencia

El jurado del trigésimo concurso de fotografías Villa de Ibi fallaba el pasado sábado los premios, a los que han concurrido 108 autores con un total de 484 fotografías.

El premio de honor a la mejor colección ha sido para Tomás Martín Ruiz, de Valencia. El primer premio a la mejor colección ha recaído en Ginés Asensio Chapapria, de Águilas (Murcia) y los tres primeros

premios a las mejores obras sueltas se han otorgado a: Juan Miguel Alba Molina de Málaga, José Julian Ochoa Martínez de San Fernando (Cádiz) y Vicente Cervera Casino de Valencia

El premio local ha recaído en esta edición en José Pardo Sánchez.

El concejal de Cultura, Antonio Granero Roca, actuó con voz pero sin voto ya que delegó la presidencia del jurado

en Miguel Parreño Méndez, miembro de la Agrupación Fotográfica de Cataluña, de Federación Catalana, de la Confederación Española y de E-FIAP. El jurado estuvo compuesto además por Francisco Pérez Olcina, miembro de la Agrupación Fotográfica de Alcoy, Esther Guillem Bordera, Presidenta de la Agrupación Fotográfica de Ibi y actuó como secretario, José Arroyo Tripana.

AGENDA

MUSEOS

BIAR: Museo Etnográfico Municipal.- C/ Mayor, 1. Tel.: 965811177. Horario: de 12 a 14 h. y de 18 a 20 h. Cierre: lunes y domingos tarde.

IBI: Museo Valenciano del Juguete.- C/ Aurora Pérez Caballero. Horarios: de martes a sábado, de 10 a 13 y de 16 a 19 h. Domingos y festivos, de 11 a 14 h. www.museojuguete.com

IBI: Museo de la Biodiversidad.- Glorieta Nicolás Payá Jover, 2. Horarios: de martes a sábado, de 10 a 13 y de 16 a 19 h. Domingos y festivos, de 11 a 14 h.

CASTALLA: Visitas guiadas al Castillo.- Miércoles y viernes, a las 16 y 17'30 h. Sábados y domingos, a las 11 y 12'30 h. Visita gratuita, previa reserva de pases en la Oficina de Turismo (96 656 10 18).

EXPOSICIONES

ONIL: Hasta el 29 de noviembre.- VER, MIRAR, PERCIBIR. Muestra de pintura. Centro Cultural.

IBI: Hasta el 27 de diciembre.- Pinturas de M^a JOSÉ MARTÍNEZ MARTÍN. Casa de Cultura.

MÚSICA

IBI: Sábado 28 de noviembre.- CONCIERTO DE SANTA CECILIA, a cargo de la Unión Musical de Ibi. Centro Cultural, a las 19 h.

ONIL: Sábado 28 de noviembre.- CONCIERTO DE SANTA CECILIA, a cargo del C.I.M.O. Centro Cultural, a las 20'30 h.

DANZA

IBI: Domingo 29 de noviembre.- Encuentro Intercultural. TALLER DE BALLS. Bailes de Rumanía, Ecuador, Argentina, Ibi y de todo el mundo. Centro Cultural, a partir de las 11 h.

TEATRO

IBI: Viernes 27 de noviembre.- Germinal Producciones presenta: POLLO & HIJOS, UNA COMEDIA DELIRANT. Con los actores de L'Alqueria Blanca. Centro Cultural, a las 22'30 h.

BIAR: Sábado 28 de noviembre.- El Grupo de Teatro de la UA presenta: USTED TIENE OJOS DE MUJER FATAL, de Jardiel Ponceña. Casa de Cultura, a las 20 h.

CASTALLA: Domingo 29 de noviembre.- Teatro infantil. 7 Comediantes presenta: BLANCANIEVES Y LOS SIETE ENANITOS. Auditorio, a las 19'30 h.

ONIL: Sábado 5 de diciembre.- La compañía Magic-6 pone en escena el musical: UHHHH. Centro Cultural, a las 18 h.

LITERATURA

ONIL: Sábado 28 de noviembre.- Presentación del libro EL SEÑOR DE BENICADELL, de J.J. Juan Albero 'Cames'. Posteriormente fallo del jurado de la X BIENAL DE NOVELLA EN VALENCIA. Centro Cultural, a las 20 h.

CINE

CASTALLA: Sábado 28 y domingo 29 de noviembre.- AGORA. Centro Cultural, a las 19 y 22 h. el sábado y a las 19 h. el domingo.

CASTALLA: Jueves 3 de diciembre.- Majors de cine: RECUERDA, de Alfred Hitchcock. Casa de Cultura, a las 17'30 h.

AGENDA

FIESTAS-FERIAS

ONIL: Del 27 al 30 de noviembre.- FIESTAS DEL NOSTRE SENYOR ROBAT. Consultar programa en página 14.

TIBI: Sábado 28 de noviembre.- LA PEDRERA.

CONFERENCIAS

BIAR: Jueves 3 de diciembre.- LAS DROGAS A DEBATE, a cargo de Bartolomé Pérez Gálvez, psiquiatra del Hospital de San Juan. Casa de Cultura, a las 20'30 h.

CONCURSOS

ONIL: CONCURSO ESCAPARATISMO Y BELENES. El plazo para participar finalizará el 4 de diciembre (confirmar en Speosa. Tel. 96 655 72 56).

ONIL: CONCURSO CARTEL DE FIESTAS MOROS Y CRISTIANOS 2010. El plazo de admisión de carteles finalizará el 12 de febrero de 2010. Asociación de Comparzas.

IBI-CASTALLA-ONIL: I CONCURSO FOTOGRAFICO VOLTA A LA FOIA 2009. Organizado por el Club Teixereta d'Atletisme y la Agrupación Fotográfica de Ibi. Plazo máximo de admisión de obras: 15 de febrero de 2010. Bases en: www.voltafoia.com

HORRÓXCOPO, por Mr. X

aries Encontrarás la forma de decir lo que piensas sin parecer idiota, y cuando digo sin parecer, me refiero a que lo vas a dejar claro en cuanto abras la boca.

tauro Te espera una dura semana por delante y otra cosa dura por detrás.

géminis Te sentirás muy bien en el terreno amoroso, y más si el terreno está lleno de barro.

cáncer No te dejes llevar por nadie, y menos a un sitio oscuro con colchones viejos en el suelo.

acuario Evita los desgarrs musculares y cualquier otro dipo de desgarr.

piscis Tendrás que aprender a comportarte en público o bien a comportarte, a secas.

sagitario Libera tu organismo de energía negativa. Utiliza un buen laxante.

capricornio Podrías llevarte alguna sorpresa esta semana, aunque también te podrías llevar una hostia.

leo Aprovecha la energía que tienes esta semana para recargar la batería del tractor.

escorpio Buena semana para empezar a decirle a tu pareja lo que realmente piensas de ella y de todos sus amigos que se quedan a dormir en casa cuando tú no estás.

libra Tendrás ganas de disfrutar de una buena compañía sin que te cueste mucho dinero.

virgo Si últimamente alguien te ha echado en cara que eres un gilipollas, esta semana vas a demostrarle que no se equivoca.



A la izquierda, primer premio de Blanco y Negro, obra de Paco Gil Ortuño. A la derecha, primer premio de Color (fotografía de José Durá)



El fallo del jurado se dio a conocer el sábado 14 de noviembre

Paco Gil y José Durá, primeros premios del concurso fotográfico de Fiestas de Castalla

Los fotógrafos Paco Gil Ortuño y José Durá Bellot han obtenido sendos primeros premios en las categorías Blanco y Negro y Color, respectivamente, en el XXXIX Concurso Fotográfico de Fiestas de Castalla. cuyo fallo se dio a

conocer el sábado 14 de noviembre. Los miembros del jurado fueron Vicente Esteban Abad, Lali Guinea Martínez y José María Gómez-Calcerrada.

Estos son los premiados:

Blanco y Negro: 1º-Paco Gil; 2º-José Durá; 3º-Vicente Guill;

premio local: José Juan Pérez.

Color: 1º-José Durá; 2º-José R. Sanchis; 3º-Paco Gil; premio local: Vicente Guill.

Ambiente Festero: 1º-Fernando Pastor; 2º-José Juan Pérez; 3º-Reyes Cerdá Mira; premio local: Vicente Guill.

Infantil: 1º-Miguel Ángel Tortosa; 2º-Pepe Juan Cerdá; 3º-Antoni Megías; accésit: Andreu Cerdá.

Todas las fotos premiadas pueden verse en la página web de la Agrupación de Comparzas de Moros y Cristianos.



Fotografía de Vicente Guill premiada en Álava

Vicente Guill, segundo premio en un concurso sobre violencia de género

El colivenc afincado en Castalla Vicente Guill Fuster ha conseguido el segundo premio en un concurso fotográfico sobre la violencia contra las mujeres, convocado por la Diputación Foral de Álava.

La fotografía de Guill lleva por título 'A la primera señal llama al 016' y ha sido premiada con 400 euros. En el concurso han participado 70 fotógrafos de distintos puntos de España.



El alcalde, el párroco y el edil de Cultura, en la procesión de Callosa



Imagen de San Roque en Callosa de Segura

Representación castallense en Callosa de Segura

El domingo 15 de noviembre, la cofradía de San Roque de Castalla, junto al alcalde, el concejal de Cultura y el párroco, se trasladó a Callosa de Segura para ganarse el jubileo, que se realizó con motivo del 600 aniversario de la aparición de San Roque en esta ciudad. Para conmemorar este evento, el Papa Benedicto XVI concedió a Callosa la reliquia del brazo de San Roque.

A su Servicio

ESCAPARATE



SI YA NO ME USAS, TIRAME A LA PAPELERA

COMPRA - VENTA - INTERCAMBIO - TRABAJO - GUIA DE PROFESIONALES

TELÉFONOS DE INTERÉS

BIAR	
AMBULANCIA	96-580 30 68
AYUNTAMIENTO	96-581 03 74
BOMBEROS	96-581 11 65
CENTRO DE SALUD	96-581 08 10
CORREOS	96-580 20 12
CRUZ ROJA	96-581 01 70
FARMACIA	96-580 03 87
GUARDIA CIVIL	96-581 11 77
OFICINA DE TURISMO	96-581 06 84
PRACTICANTES BIAR	96-581 13 60
POLICIA LOCAL	96-581 13 60

CASTALLA	
AYUNTAMIENTO	96-656 08 10
CASA DE LA CULTURA	96-656 08 01
C. DE SALUD- CITA PREVIA	96-656 00 28
C. DE PLANIF. FAMILIAR	96-656 13 76
C. SOCIAL POLIVALENTE	96-656 04 62
C. CULTURAL DE LA VILLA	96-656 09 36
ESCOLA D'ADULTS	96-656 14 55
GUARDIA CIVIL	96-656 00 29
ONDA 15 RADIO	96-656 06 01
POLICIA LOCAL	96-656 10 76

IBI	
AYUNTAMIENTO	96 555 24 50
BOMBEROS	96 555 11 22
C. DE SALUD- CITA PREVIA	96 555 07 00
C. DE PLANIF. FAMILIAR	96 555 46 47
C. SOCIAL POLIVALENTE	96 555 09 34
C. CULTURAL DE LA VILLA	96 555 46 50
MUSEO DEL JUGUETE	96 555 02 26
MUSEO DE LA BIODIVERSIDAD	96 555 31 68
CORREOS	96 555 23 90
CRUZ ROJA- URGENCIAS	96 555 22 21
ESCAPARATE	96 555 20 38
GUARDIA CIVIL	96 555 35 21
OFICINA DE EMPLEO	96 555 42 39
PARADA DE TAXIS	96 555 42 19
POLICIA LOCAL	96 555 00 78
RADIO IBI	96 555 31 81
SERVICIOS SOCIALES	96 555 46 11
AMBULANCIA SVB	112 / 96 514 40 00

ONIL	
AYUNTAMIENTO	96-654 4745
BOMBEROS	96-654 1122
C. CULTURAL DE LA VILLA	96-655 73 05
CENTRO DE SALUD	96-655 76 29
CORREOS-CAJA POSTAL	96-656 49 93
GUARDIA CIVIL	96-656 40 10
LA FRESCA FM RADIO	96-656 53 53
POLICIA LOCAL	96-656 40 01

TIBI	
AYUNTAMIENTO	96-561 70 86
BOMBEROS	96-561 71 02
CASA DEL MEDICO	96-561 71 03
FARMACIA	96-561 72 29
POLICIA LOCAL	96-561 71 02
PRACTICANTE	96-561 71 74

FARMACIAS DE GUARDIA IBI

VIERNES 27	LDA. M ^a J. CATALÁ SEMPERE C/ JAIME I, 5
SÁBADO 28	LDA. A. CARCELÉN CUTILLAS C/ LOPE DE VEGA, 29
DOMINGO 29	LDO. ABDULIO JIMÉNEZ JIMÉNEZ C/ MEDICO ANGUIZ, 2
LUNES 30	LDA. ISABEL BONILLO C/ LES ERES, 71
MARTES 1	LDO. DIEGO MARTÍNEZ-GUINEA C/ MAYOR, 31
MIÉRCOLES 2	LDA. MÓNICA COLOMA AVDA. LA PAZ, 41
JUEVES 3	LDA. PILAR PAYÁ FERRÁNDIZ AVDA. LA PAZ, 2
VIERNES 4	LDO. M. ROMERO CONSTITUCION, 15

Farmacias Castalla
Ldo. Enrique Reus Canals -Tr. Q. Camins, 12-
Ldo. F. Blas Carrillo -Convento, 18-
Lda. Carmen Márquez Romero -Pza. Carreter, 7-
Farmacias Onil
Ldo. Andrés M^a Asensio -Constitución, 12-, del 1 al 15
Lda. M^a Angeles Martí -El Portal, 11-, del 16 al 31

El grupo ibense *Rolling Bessons* edita su primera grabación, 'Rock d'Etiqueta'

El rock vuelve a llamar a las puertas de Ibi. En este caso, con nueva formación. Juanjo Sanchís se une a los hermanos Miquel y Àngel Asensi para formar el grupo musical *Rolling Bessons*, que acaba de finalizar su primera grabación. Nueve canciones para intentar conseguir un mundo mejor, más humano y menos competitivo.

'Rock d'Etiqueta' es un homenaje al público, a todos aquellos que tienen interés por la música, que saben diferenciar y se desmarcan de las postproducciones exageradas.

De las nueve composiciones, cuatro son en valenciano y cinco en castellano, pero todas originales. Miquel las compone, Àngel las convierte en verso y Juanjo las graba. Las

letras reflejan estados de ánimo y aptitudes ante la vida.

Presentación

Rolling Bessons presentará este trabajo en Ibi el próximo 23 de enero en la cafetería del Centro Cultural, un lugar idóneo para conversar y hablar de música con la magia de un escenario como protagonista.

Este trabajo vio la luz el pasado 24 de noviembre, cuando se cumplen 18 años de la muerte de Freddie Mercury. La música, sin él, sigue estando lejos de la mayoría de edad. *Rolling Bessons* son: Miquel Asensi, guitarrista, Àngel Asensi, bajista y Juanjo Sanchís el batería.

Para más información del grupo se puede visitar la página www.rollingbessons.es.

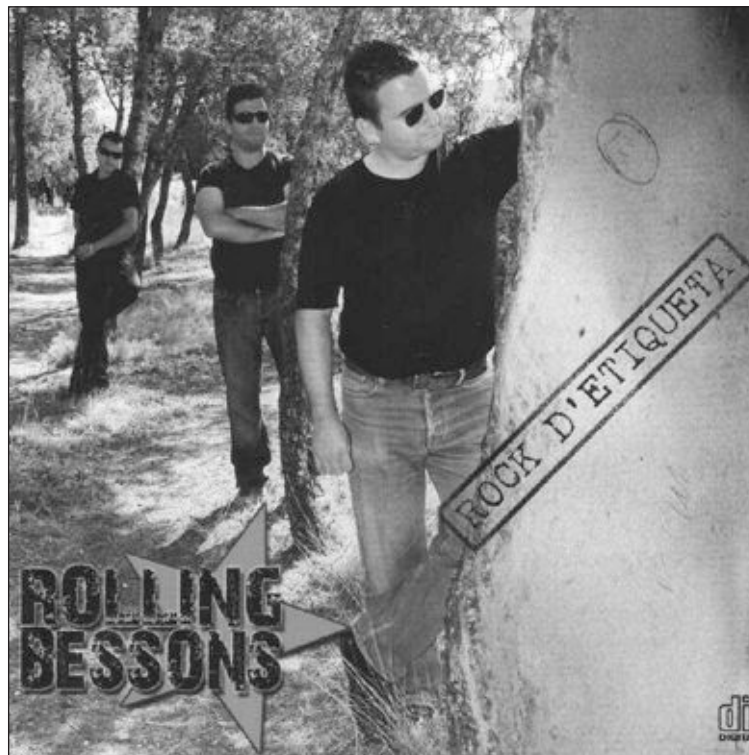

Portada de 'Rock d'Etiqueta', con Miquel y Àngel Asensi y Juanjo Sanchís

¿Dónde está Fisgón?



COLABORAN:



Consigue premios con ESCAPARATE

Sólo tienes que buscar la pareja de fisgones que están escondidos en dos anuncios del periódico ESCAPARATE.

Si tienes buena vista y los encuentras, **rellena este cupón y envíalo a:**

ESCAPARATE Avda. Juan Carlos I, 63 Entlo. Local 5. IBI

Entre los acertantes se sortearán **entradas para el cine** en las Casas de Cultura de Castalla, Ibi y Onil; **Alquileres de películas** en Mundo Cine y **Colecciones de cuentos**.

Centros Culturales de:
CASTALLA, IBI y ONIL

Nombre.....Apellidos.....
Direcc.CiudadTel.....
¿En qué anuncios está Fisgón?..... /

ESCAPARATE Nº 523

Ganador/a de la colección de relatos infantiles 'Una montaña de cuentos':
Recoger en Escaparaté presentando el D.N.I.

Ganador/a del alquiler de una película:
En Mundo Cine (C/ Tibi, 8) presentando el D.N.I.

Ganador/a de dos entradas para el cine en el Centro Cultural:
Recogerlas en Escaparaté presentando el D.N.I.

*Nota: Todos los premios caducan a los 7 días



Limpiezas GARVI s.l.

una solución para cada necesidad

- Contratos de Mantenimiento
- Centros Oficiales
- Categorías
- Oficinas

- Limpieza de Circulaciones
- Fachadas

- Conservación de Redes de Alcantarillado y Tuberías
- Extracción de fosas sépticas y Pozos Negros

- Servicios Especiales de Pulido y Abastecidos

Pol. Ind. L'Alfaç II • C/ Cuenca, 32 • IBI
Tels. 96 655 17 26 - 96 655 17 57
Móvil: 610 419 655 • Fax: 96 655 17 26

PastaManía®
Nos encanta comer bien.

carta de OTOÑO

96 555 40 83

entrantes

- Ensalada Dulce de Queso de Cabra € 6.30
- Setas Salteadas con Bacon y Dátiles € 6.50
- Rollitos de Otoño € 6.50

segundos

- Pizza Mariola € 6.50
- Tallarines con pato salvaje y setas € 6.50
- Focaccia € 6.00
- Arroz Meloso de Setas y Foie € 7.30

CLI carpintería **La Ibense**
especialistas en muebles de cocina

DISEÑAMOS TUS IDEAS

Lope de Vega, 66 • Tel. 96 555 24 86 • IBI
Reyes Católicos, 1 • Tel. 660 290 882 • IBI

Guía a su Servicio

www.escaparedigital.com

www.escaparedigital.com

Artes Gráficas

BH Seriat.- Servicios de impresión. Castalla. **Tel. 966 560 231**

Gráficas Crisval.- Folletos, catálogos, impresos. C/ Sevilla, 33, Ibi. **Tel. 96 555 47 84**

Gráficas Torres.- Fábrica de etiquetas, folletos, catálogos. Offset - Serigrafía - Tipografía. Avda de Valencia, 39-41 Ibi. **Tel. 96 555 09 40 Fax 96 555 46 00**

Asesorías Contabilidad

Asesoría Salfé.- Fiscal-Laboral-Contable. Tramitación autoliquidación del impuesto sobre sucesiones. Reyes Católicos, 12 Ibi. **Tel. 96 555 43 54 Fax 96 655 24 30**

Asetec asesoria.- Travesse-ra dels quatre camins, 48 - 1r. C. Castalla **Tel. 96 654 30 27 - 656 853 574**

Fleonil.- Asesoría integral de empresas: Fiscal, laboral, empresarial y financiero. Av. Constitución, 27 - 2º Dcha. Onil **Tel. 96 655 78 79**

Fax: 96 556 47 93

Autoescuelas

Autoescuela-Ibi.- Centro de enseñanza vial. Más de 6.000 permisos formados. Avda. La Paz, 13 **96 555 07 10**. Preparación de exámenes. Juan Carlos I, 44 **96 655 06 39**

Bares-Rtes.

Bar Las Vegas.- Tapas variadas. Comidas y cenas tipo informal. Avda. Juan Carlos I, 3 Ibi. **Tel. 96 655 20 32**

Casa del mundo.- Menús de África, Oceanía, América, Europa y Asia y también tapas del mundo. Ptda. Torresellas, 47 Tibi. **Tel. 676 278 480**

El Picaor.- Especialidades, Lomo ibérico, Jamón de jabugo, arroz a banda, Ctra. Ibi-Castalla, Km 1 Ibi **Tel. 96 555 35 43**

Els Antics Ibèrics.- Todo en ibéricos. Cenas especiales. Monólogos. C/. Castalla, 6 Ibi. **Tel. 650 500 741**

Restaurante Serafines.- Comida típica de la zona a la carta. Subida San Pascual, s/n Ibi. **Tel. 96 655 40 91**

Salones Tuareg - Els Molins Hostelería.- Desayunos y cenas, todo tipo de celebraciones. Carrer Les Eres, 75 Ibi. **Tel. 647 697 329**

Cafeterías-Pubs

La Palmera.- Cafetería-Heladería. La bollería más tierna, los mejores helados y granizados. Avda. Juan Carlos I, 63 (junto a Correos) Ibi **96 555 36 95**

Maná Maná.- Heladería, cafetería, desayunos, meriendas, terraza de verano. Plaza Reyes Magos, 4 Ibi.

Pepper Caffé.- Un lugar diferente. Almuerzos, meriendas y copas. C/ Joan Fuster, 17 Ibi (junto al nuevo Centro de Salud).

Carpinterías

Carpintería de aluminio Castelló.- Puertas y ventanas sin obra. Mamparas de baño, presupuestos sin compromiso. Avda. Azorín, 23 Ibi. **Tel. Fax: 96 655 17 38**

Carpintería La Ibense.- Muebles de cocina y baño. Diseños por ordenador. C/. Lope de Vega, 66 Ibi. **Tel. 96 555 24 86**

Carpintería Pina.- Carpintería en general. Av. de la Provincia, 15 Ibi. **Tel. 96 555 26 43**

Casas Rurales

Casa del mundo.- Todo tipo de casas y de ambientes en un entorno privilegiado. Ptda. Torresellas, 47 Tibi. **Tel. 676 278 480**

Centros Comerciales

AMAT.- Establecimientos Amat Centro. Constitución, 9 y 10 Ibi. **Tels. 96 555 24 38 - 96 555 23 73**

Cocinas

Carpintería La Ibense.- Muebles de cocina y baño. Diseños por ordenador. C/. Lope de Vega, 66 Ibi. **Tel. 96 555 24 86**

EHL.- mobiliario de cocina de fabricación alemana, electrodomésticos, accesorios, diseño y gestión de reformas C/. Casats, 1 Ibi. **Tel. 96 638 12 12**

Construcción

Const. Viro e Hijos S.L.- Venta de viviendas, trasteros, garajes y local de protección oficial. C/ Ramón y Cajal, 2 Ibi. **Tel. 96 555 02 71**

Francisco Sola.- Todo para la construcción. Serv. de grúa, transportes y contene-

dores. Cocinas y baños. Decoración interiores. Av. Azorín, s/n Ibi **Tel-Fax: 96 555 13 56**

Solazor S.L.- Muebles de cocina y baño. Reformas en general. Electrodomésticos. Av. Juan Carlos I, 71 Ibi. **Tel. 96 555 03 55**

Contactos

Encuentros Ibi.- Centro de relaciones personales. Club de amigos. Búsqueda y selección de pareja estable. San Pascual, 26, 1º Ibi. **Tel. 966 330 249.**

Cristalerías

Cristalería García.- Exposición en C/. 9 de Octubre, 4 **Tel. 96 655 26 01** Taller en Virgen de la Salud, 8 Ibi **Tel. 96 555 42 91**

Electricidad

Electricidad Neolux.- Calefacción, antenas parabólicas. Tomás Picó, 4 Ibi **Tel. 96 655 23 40**

Tello Electricidad, c.b.- Domótica, automatismos, electricidad industrial, TV-TDT-sonido. Av. de la Provincia 2-D Ibi **Tel. 96 555 07 17**

Electrodomésticos

Ibitel.- Electrodomésticos, telefonía móvil, audio-video. Avda. Juan Carlos I Ibi. **Tel. 96 555 46 67**

Radio Amorós.- Electrodomésticos, Telefonía móvil. Distribuidor oficial CANAL+. Servicio técnico propio. Constitución, 17 Ibi. **Tel. 96 555 12 81**

Floristerías

MiroMar Floristería.- Una flor en el momento y lugar que tú desees. El Salvador, 9 Ibi. **Tel. 96 655 19 96**

Fontanerías

Montacal.- San Pascual, 20 Ibi. **Tel. 96 555 24 74**

Fotografía

EJ Fuster.- www.ejfuster.com Especialista en reportaje social, bodas, comuniones, fiestas, retratos, naturales... C/ Vicente Aleixandre, 4. **Tels. 96 555 20 70 - 630 262 583**

Verdú.- Estudi Fotogràfic. Av. de la Paz, 17 Onil. **Tel. 96 655 76 77**

Gómez Fotografía.- Fotógrafo. C/ Ravalet, 47 Ibi. **Tels. 96 655 27 90 - 629 374 576**

Nuestros profesionales, cuestión de confianza



ARTES GRÁFICAS CONTABILIDAD FONTANERÍAS
CARPINTERÍAS CRISTALERÍAS CAFETERÍAS MODA
CONSTRUCCIÓN LIBRERÍAS ÓPTICAS LIMPIEZA
INFORMÁTICA FOTOGRAFÍA MOTOR TINTORERÍAS
Y MÁS, MUCHO MÁS

Nuestros profesionales también en:
www.escaparedigital.com

Manolo Fotógrafo.- Fotografía creativa. Manuel Iváñez. Tibi, 6 Ibi **Tel. 96 655 07 16**

Paco Crespo.- Fotografía. Ravalet, 40. **Tels. 96 655 32 30 - 609 657 950**

Raúl Fuster Fuster.- Estudi Fotogràfic. Azorín, 2 Castalla. **Tel. 96 656 05 99**

SM Fotógrafos.- Estudio fotográfico. Fotografía industrial. Bodas, comuniones, bautizos. Reportajes de fiestas. Av. de la Paz, 22 Ibi. **Tel. 96 655 09 05**

+ Funeraria
Funeraria Moya.- Cádiz, 7 Ibi **Tel. 96 655 23 37**

Gimnasios

EnerGym.- Gimnasia de mantenimiento, karate infantil y adultos, aerobio, fitness, spinning, yoga, pilates, etc... Jovellanos, 1 Ibi. **Tel. 96 655 12 60**

Hogar

Colchonería "Cama 10".- Artículos para dormir mejor. C/ Empedrat, 43 Ibi. **Tel. 96 555 06 22**

Inmobiliarias
Eurogestión Inmobiliaria.- Marcamos la diferencia. Av. Juan Carlos I, 63. Ibi. **Tel 96 655 13 87**

Inmobiliaria La Foia.- Si busca vivienda, no dé más vueltas. Ramón y Cajal, 4 Ibi. **Tel. 96 655 27 05**

Inmobiliaria Pastor.- Avda. de la Paz, 36 bajo Ibi. **Tel. 96 655 34 34**

Internet

Escape Network.- Desarrollamos proyectos de internet personalizados para empresas. www.grupoescape.com **Tel. 96 555 37 56**

Joyerías

Estilor Joyeros.- Taller de reparación y fabricación propia. Avda. de la Paz, 20 Ibi. **96 655 24 49** Sta. Rosa, 6 Alcoy. **96 652 13 04** Contnente (Petrel). **96 537 75 02**

Javi's Joyeros.- Pablo Sorozábal, 10 Ibi. **Tel. 96 655 20 18**

Oro Comercial.- Taller de joyería. Compramos tu oro. Pagamos en efectivo y al instante. C/ Constitución, 24 Ibi. **Tel. 966 980 336**

Juguetes

Juguetes Fran.- Tu super-tienda de juguetes en el centro de Ibi. Av. de la Paz, 3 Ibi. **Tel. 96 619 90 82**

Superjuguete.- Tu gran tienda de juguetes en Ibi. Abierto todo el año. Ctra. de Alicante. Pol. Alfaç II - C/. Cuenca. 29 Ibi **Tel. 96 555 21 85**

Libros-Papel

Avenida.- Librería-papelería. Avda. Constitución, 10 Onil. **Tel. 96 556 47 40**

Papelería librería Miralles.- C/. San José, 1. Ibi **Tel. 96 555 22 77**

Plumier.- Librería, papelería. Constitución, 6 AC, Ibi. **Tel. 96 555 05 16**

Limpieza

Limpiezas Garvi.- Limpieza de alcantarillado, tuberías, fosas sépticas. Naves industriales. C/Cuenca, 32 Ibi. **Tel. 96 655 17 27**

Mármoles

Ibimármol S.L.- "En Ibi, desde 1973 dando forma a su imaginación en trabajos de piedras, mármoles, granitos y silestone". Av. Valencia, 35 Ibi. **Tel. 96 555 16 29**

Mármoles Maimó S.L.- Todo tipo de trabajos en mármoles, granitos y silestone totalmente montados. Castalla. **Tel. 96 556 12 86** **Fax: 96 556 17 76**

Moda

Dardo.- Moda Hombre. En Onil, C/Biar, 12 **96 556 51 20**. En Castalla, C/Rey Don Jaime, 15 **96 656 04 32**. En Ibi, C/2 de Mayo, 3 **96 655 28 73**

Maxim's.- Estilo y elegancia en ropa de caballero. En Ibi, C/ Constitución, 14. **Tel. 96 555 16 84**

Maxi Bébé.- Ropa de bebé y premamá. Mobiliario para el bebé. Dr. Marañón, 14 Ibi. **Tel. 96 655 15 76**

Motor

Euro Tyre Neumáticos Valdívieso.- Neumáticos, frenos, escapes, mantenimiento, cambio aceite, amortiguadores, alineado de dirección. Especialista en turismo, furgoneta, 4x4 y moto. C/ Cádiz, 70 Ibi. **Tel. 96 655 13 30**

Talleres Pabel.- Mecánica, electricidad, neumáticos, frenos, dirección, sistemas de inyección y aire acondicionado. Av. de Valencia, 25 Ibi. **Tel. 96 555 13 65**

Muebles

Cosas de casa.- Con una gran selección de muebles para su hogar. En Onil: Av. de la Paz, 28. En Ibi: Av. Juan Carlos I, 81. **Tel-Fax: 96 556 54 04**

Ideas Mobiliario.- 2 tiendas en Ibi a su servicio: *Ideas Vanguardia*, Av. Juan Carlos I, 57. *Ideas Colonial Stile*, Miguel de Cervantes, 17. Ideas Contract: Instalaciones, amueblamientos integrales, restaurantes, cafeterías, hoteles, etc... **Tel. 96 655 35 56**

Muebles Luna.- Mueble clásico, moderno y provenzal. Especialista Boiserías. Ctra. Alcoy-Yecla. **Tel. 96 556 40 19**

Sofass.- Más de 70 modelos en piel y relax. Precios directos de fábrica. Av. de la Provincia, 69. Ibi. **Tel. 96 555 20 73**

Ópticas

Ibi Óptics.- Óptico optometrista, audilogía, contactólogo. Plaça Miguel Servet, 4 Ibi. **Tel. 96 655 36 90**

Pienso

Pienso Sanjuán.- Pienso, legumbres y frutos secos. Av. Constitución, 18 Ibi. **Tel. 96 555 09 89**

Pizzerías

Pizzería Pasta Manía.- Rte. Brasería. Servicio a domicilio. Avda. Juan Carlos I, 97. Ibi. **Tel. 96 555 40 83**

Publicidad

DAOS Publicitat, S.L.- Artículos de publicidad, ropa laboral y de seguridad. Castalla. **Tel. 966 560 231**

Puericultura

Arre Caballito.- El mundo del bebé. Avda. de la Paz, 4 Ibi. **Tel. 96 655 34 81** www.arrecaballito.es

Maxi Bébé.- Ropa de bebé y premamá. Mobiliario para el bebé. Dr. Marañón, 14 Ibi. **Tel. 96 655 15 76**

Rotulación

Rótulos Gavilán.- Todo en rotulación. Vehículos, metacrilatos, escaparatés, neón, luminosos, lonas, vallas. Avda. Juan Carlos I, 100 Ibi. **Tel. 96 655 27 21**

VISTE'T Grupo Comercial.- Rotulación, monopostes y banderas. Diseño de merchandising. Av. de Onil, 58-60 Castalla. **Tel. 96 656 02 31.**

Seguridad

Seguridad Sart.- Instalación y mantenimiento. Sistema de Alarma. D.G.P. Nº 953. Pol. Ind. l'Alfaç III C/ Zamora, 11 Ibi. **Tel. 902 007 292** **Fax: 902 007 293**

Seguros

Josep Asegurances.- "Por lo que más quiera, asegúrese". C/ Alfonso VI, 2 AC Ibi. **Tel. 96 555 48 42**

Ocaso.- Avda. Juan Carlos I, 59 Ibi. **Tel. 96 555 28 90**

Tanatorio

Tanatorio Moya.- Cádiz, 7 Ibi **Tel. 96 655 23 37**

Televisión

Intercomarcal Televisión.- Pza. Casinos, 18 Castalla. **Tel. 96 656 10 89** **Fax: 96 556 15 92**

Movitel.- Televisión por cable. C/. Fermin Bernabeu, 3 Castalla. **Tel. 96 656 06 07** **Fax: 96 556 12 76**

Teleibi.- Abierta a todos. Av. Provincia, 57 Ibi. **Tel. 96 655 16 05**

Totcable.- Televisión + Internet Banda Ancha. Tarifa plana 24 h. Av. Juan Carlos I, 23 Ibi. **Tel. 96 555 46 62**

TV Onil.- Apdo. 95 Onil. **Tel. y Fax: 96 556 51 53**

Tintorerías

Tintorería Domingo.- Lavandería, limpieza en seco. Profesionales en toda clase de pieles, alfombras, mantas, edredones. Murillo, 19 Ibi **Tel. 96 655 05 41**

Tintorería Rosa.- Limpiezas en seco. Mantas edredones y alfombras. Especialistas en pieles. Servicio a domicilio. Avda. de la Paz, 4 Ibi. **Tel. 96 555 22 73**

Transportes

Ibitrans.- Servicio Nacional e Internacional de Transportes. Cuenca, 11 Ibi **Tel. 96 555 13 01** **Fax: 96 655 01 69**

Viajes

Eseratravel.- Billetes de avión y tren, tarifas aéreas exclusivas, cruceros, viajes de: empresa, vacacionales, novios, rurales, especialista en viajes a medida. El Salvador, 19 Ibi. **Tel. 96 555 45 70.** www.eseratravel.com

Video Clubs

Mundo Cine.- Video club. Todo el cine en tus manos. C/. Tibi, 8 Ibi **Tel. 96 633 82 09**

Zapaterías

Calzados Cristi.- Con toda la moda de la temporada. Av. Juan Carlos I, 49 y C/ Jijona, 3 Ibi. **Tel. 96 555 08 35**

Loden.- Disponemos de las mejores marcas del mercado. Av. Juan Carlos I, 81-bajo Ibi. **Tel. 96 555 03 49**

ANUNCIOS GRATUITOS*

Tus anuncios ahora también en internet
www.escaparatedigital.com

INMUEBLES

Inmobiliaria La Foia necesita viviendas en venta y alquiler para atender demandas de clientes. Tel. 96 655 27 05.

Se alquila dúplex nuevo en Ibi. Calefacción radiante, 3 habitaciones, plaza de garaje y trastero, amueblado, muy iluminado, bien situado. Precio asequible. Tel. 966 109 000.

Se alquila nave industrial en Ibi. 2.400 m², buena comunicación, fácil acceso de carga y descarga, con todas las instalaciones, sistema anti-incendios. Precio inmejorable. Tel. 607 631 218.

Particular vende finca rústica en Biscoy, de 133.000 m² en explotación de olivar, posibilidad de agua y luz. Casa de 500 m² para rehabilitar. 200.000 €. Tel. 607 797 500.

Vendo chalet en Onil a 2 kms. del pueblo. Parcela de 10.000 m². Casa de 120 m² planta baja, piscina con gresite y depuradora. Asfalto hasta la puerta. Tels. 650 028 494 - 645 479 212.

Se alquila piso amueblado en Ibi, 3 habitaciones, con calefacción, edificio Mercadona, 400 €/mes. Tel. 620 625 016.

Vendo casa en Santa Pola. Bajo Faro, a 20 metros del mar. Planta baja. 200 m², asfaltado y con barbacoa. Tels. 650 028 494 - 645 479 212.

Se alquila plaza de garaje, edificio Mercadona, 50 €/mes. Tel. 620 625 016.

Alquilo habitación en Ibi, zona Reyes Magos. 150 € /mes, más gastos. Tel. 676 210 364.

Se vende local céntrico, en la calle san José de Ibi de 65 m², con aseo, persiana eléctrica, puerta. Ideal para comercio, cocheras, etc. Tel. 630 262 583.

Compraría casa de campo cerca de Ibi. Precio económico. Tel. 606 089 518.

Se traspasa tienda de regalos 'DE MANÍA', por no poder atender, negocio muy consolidado, con clientela fija, con años de experiencia, en calle muy comercial de Ibi. Tel. 619 109 714.

Se vende o alquila cochera tabicada en Avda. Juan Carlos I (zona la Tartana). Buen precio. Tel. 671 449 532.

Busco piso sin muebles para alquilar. Tel. 680 528 045.

Vendo casa de campo, 75 m², cochera de 30 m², terreno 5.000 m². Con agua y luz, vallado, piscina, depuradora, jardín, olivos. Se canjearía por vivienda a cuenta en Ibi. Tel. 606 812 339.

Se vende piso en Ibi, Avda. de la Paz, 10 - 2º Izq. 140 m². Con ascensor. 4 habitaciones. 2 baños. Galería, balcón y trastero. Todo vistas exteriores a Avda. de la Paz. Precio amueblado: 114.000 euros. Precio sin amueblar: 112.000 euros. Interesados llamar al: 629 491 222 ó 96 555 38 53.

Busco habitación en piso compartido en Ibi. Tel. 696 974 993.

Piso nuevo en Ibi a estrenar, en la GOZAN, C/ Rafael Alberti, en 4ª planta, recién acabado y sin utilizar. Vivienda de 1 dormitorio con tarima de roble en dormitorio y salón, gres de Porcelanosa en cocina y baño. Splits de calor y frío en dormitorio y salón, baño con mampara de cristal, gresite en ducha y mueble de baño. Muebles de cocina, campana, encimera vitrocerámica y horno eléctrico. Puerta acorazada con blindaje multipunto. Precio: 92.000 €. Vende particular. José Manuel. Tel. 667 449 217.

Alquilo piso seminuevo zona Giravella. Buenas condiciones. Tel. 655 826 753.

Se vende local para cualquier comercio de 100 m², con aseo, zona correos, buena ubicación. Interesados llamar al 625 30 37 10.

Comparto piso en Ibi, 2 habitaciones, 2 baños, calefacción. Zona Ayuntamiento. 180 €/mes. Tel. 647 866 261.

Alquilo cochera grande zona Santiago Apóstol. 50 €/mes. Tel. 615 813 717.

¡Oportunidad! Casa de campo rústica, nueva construcción, 70 m² en doble planta, con luz solar, agua y 4.500 m² de terreno vallado, magníficas vistas. A 25 minutos de Alicante. Tel. 699 849 384.

Particular vende piso en Ibi, de 114 m², con magníficas vistas, es un 3º y último. También vendo casa de 113 m². Precio a convenir. Tel. 630 262 583.

Alquilo locales comerciales totalmente acondicionados en la calle Constitución de Ibi. Precio:

750 € Tel. 655 214 893.

Se traspasa por no poder atender, negocio de informática y copistería, en situación y condiciones inmejorables. Tel. 616 446 060.

Vendo piso con trastero en Glorieta de España, a estrenar, con 3 dormitorios. PVP: 116.000 € + IVA. Tel. 647 687 029.

MOTOR

Vendo furgoneta Citroen Jumpi HDi de 9 plazas, con enganche de remolque. Seminueva. Precio a convenir. Tel. 646 413 379.

Vendo Rover 25 color plata, full equipo, motor 1.6 gasolina. En buen estado y a buen precio. Tel. 620 625 016.

Vendo Mitsubishi Space Wagon Diesel, 7 plazas, perfecto estado, siempre en cochera, cartucho de 6 CD's, manos libres reconocimiento de voz, ITV hasta febrero 2010. Precio 5.900 €. ¡Llama ya! Tel. 655 214 893.

Vendo Derbi Variant siempre en cochera, en buen estado. Precio a convenir. Tel. 676 730 083.

Se vende pack para Seat Córdoba o Ibiza compuesto por: faros traseros etilo lexus, 4 llantas 17" con cubiertas semi nuevas incluidas, enbellecedores, retrovisor en cromo. 800 euros negociables. Tel. 664 412 876.

Vendo Jeep Cherokee 2.5 TD. Defensas, estribas, antiniebla largo alcance homologados, AA. 3.000 €. Tel. 669 875 204 - 606 111 051.

Vendo Ford Focus 1.6 gasolina, año 99, impecable. Por 5.000 euros. Tel. 669 782 793.

EMPLEO

OFERTAS:

Busco mujer responsable en Onil o Castalla para limpieza (labores del hogar) y cuidado de una niña de 7h a 10h de la mañana de lunes a viernes en Onil. Contactar tardes. Tel. 630 033 853 ó 609 779 920.

Se necesita persona con buena presencia para trabajar en cosmética. Tel. 635 654 029. Anna.

Busco profesor/a para clases particulares de Hidráulica y Neumática. Tel. 607 289 877.

Se necesita chico entre 22 y 28 años para cubrir puesto de ventas y atención al público. Se requiere: -Carnet de conducir, conocimientos básicos de inglés e informática, facilidad para el trato con el público. Mandar solicitudes al correo electrónico: puetodeventa@yahoo.es o al fax 96 655 16 50.

DEMANDAS:

Busco trabajo en fábrica, limpieza o cuidar personas mayores. Dispongo de vehículo. Tel. 690 327 400.

Se ofrece chica para trabajar cuidando niños o ancianos, limpieza, etc. Fines de semana. Tel. 677 871 587.

Chica busca trabajo en limpieza, fábrica o cuidado de personas mayores. Tel. 649 733 933.

Chico busca trabajo en limpieza de jardines, o lo que surja. Urgente. Tel. 676 642 009.

Se ofrece chica española para cualquier trabajo. Fábrica, local, limpieza o cuidado de niños. Tel. 619 743 760.

Se ofrece administrativa contable Con experiencia como contable en una asesoría, con cursos complementarios. Conocimientos Facturaplus, Contaplus, Word, Access, Excel... Tel. 634 414 001 - 96 555 39 54. email: mcarmenmp@hotmail.com

Chica de 40 años y muy responsable busca trabajo para cuidar personas mayores, especialmente si padecen Alzheimer. También para hacer limpieza. Tel. 605 220 705.

Se ofrece operario máquinas plástico. Experiencia 18 años. Cursos de inyección realizados, puesta de moldes, carnet conducir. Preferencia por turno de noche. Tel. 634 414 002 - 96 555 39 54. email: mcarmenmp@hotmail.com

Señora se ofrece para trabajar en limpieza, cuidado de niños y de personas mayores. Tel. 616 152 054.

Auxiliar de geriatría se ofrece para cuidar en domicilio, residencia o clínica a personas mayores, enfermos o acompañamiento. Con experiencia y responsabilidad. Tel. 633 140 226.

Se ofrece chica joven de Ibi para cualquier tipo de trabajo por las mañanas. Tel. 637 227 484.

Interna. Se ofrece auxiliar de geriatría para cuidar

personas mayores o enfermas. Con experiencia y responsabilidad. Tel. 655 528 891.

Chica, 39 años, busca trabajo en fábrica. Horario flexible. Tel. 637 206 718.

Mujer joven busca trabajo limpieza en casas, cuidado de ancianos, u otros. Tel. 693 417 263.

Señora se ofrece para cuidar personas mayores, para trabajar en bar, limpieza, etc. Tel. 617 172 228.

Hombre responsable busca trabajo como carpintero, peón de obra, ferralla, inyección de plásticos, montaje de juguetes. Con experiencia. Tel. 666 289 622.

Señora se ofrece para cuidar personas mayores o niños, limpieza o bar. Interna o externa. Noches o por horas. Con referencias. Tel. 660 602 562.

Dispongo de jornada completa para cuidar niños, ancianos o limpieza. Tel. 618 820 875.

Se ofrece chico con carnet de conducir, para trabajar en la construcción como albañil de segunda o peón. Con experiencia. Tel. 609 489 952.

Señora responsable busca trabajo cuidando personas mayores, por horas o jornada completa. También para limpieza de casas, escaleras, bares. O como cocinera. Con mucha experiencia. Tel. 605 220 705.

Se ofrece chica para limpiar casas, escaleras; cuidar personas mayores o niños o para montaje de juguetes en fábrica o local. Tel. 666 289 540.

Se ofrece chico con mucha experiencia en máquinas de inyección de plástico y metales. Tel. 617 027 514.

Conductor con carnet C se ofrece para trabajar. Con experiencia en inyección de plástico y zamak. Tel. 672 106 253.

Busco faena para hacer en un local. El local lo pongo yo. Tel. 675 254 355.

Se ofrece profesora para impartir clases de inglés, matemáticas, informática y apoyo en general en todos los niveles. Tel. 678 689 543.

Chica responsable busca trabajo en el cuidado de ancianos, niños o limpieza, camarera, ayudante de cocina o cualquier sector. Tel. 657 587 316.

Chica se ofrece para trabajar. Limpieza, cuidado de personas mayores, ayudante de cocina. Tel. 646 647 299.

Se ofrece señora para trabajar como ayudante de cocina. También para cuidar personas mayores. Tel. 672 106 253.

Fontanero se ofrece para trabajos en taller y toda clase de chapuzas. Tel. 685 175 395.

Técnico en aire acondicionado y calefacción se ofrece para trabajar. Tel. 685 175 395.

Busco trabajo para cuidar personas mayores. Interna o externa, cuidar niños o limpieza. También en fábrica. Tel. 669 388 349.

Chica de Ibi, buena cocinera, se ofrece para cocinar por horas (10 €/h.). Para profesionales o particulares. Tel. 692 694 970.

Se ofrece estudiante universitaria para dar clases particulares de primaria y secundaria durante el verano. Tel. 675 327 999.

Se ofrece auxiliar de enfermería para el cuidado de persona mayor o enferma, a domicilio o en el hospital. Tel. 610 695 073.

Se ofrece oficial de 1º en colocación de parquet y decoración de piscinas de madera natural, y trabajos de carpintería en general. Tel. 639 249 867 - 630 859 649.

Diseñadora gráfica e industrial, con mucha experiencia y creatividad. Pilar Sánchez. Tel. 660 394 947.

Mujer de Castalla busca para limpiar escaleras, bares o cafeterías, o cuidar peques. Tel. 637 380 462.

Se ofrece señor para trabajar en la obra, en el campo, o en otras labores. Con carnet de conducir y coche propio. Tel. 606 863 253.

Se ofrecen 2 chicas para limpieza de hogar, escaleras, para cuidar personas mayores. Con título de auxiliar de ayuda a domicilio. Tel. 690 743 128 (preguntar por Pili).

Chico con experiencia en pintura, albañilería, fontanería, electricidad; se ofrece para chapuzas a 5 € la hora. Tel. 696 174 489.

Señora española con experiencia en institutos, casas, etc. se ofrece para limpiar a 5 € la hora. Tel. 695 999 763.

Señora busca trabajo, jornada completa o por

horas. Cuidado de personas mayores o niños, limpieza de escaleras, etc. Tel. 606 514 434.

Chica responsable busca trabajo en fábrica, cuidado de ancianos (día o noche). Tel. 687 324 231.

Busco trabajo en limpieza, cuidado de ancianos, ayudante de cocina y fábricas. Tel. 627 033 299.

Busco trabajo en cualquier actividad. Tengo los carnets B, C, D, ADR. Tel. 608 542 630.

Se ofrece administrativa contable Con experiencia, formación adecuada, cursos complementarios. Conocimientos Facturaplus, Contaplus, Word, Access, Excel... Tel. 634 414 001. Email: mcarmenmp@hotmail.com

Se ofrece operario máquinas de plástico con 18 años de experiencia, cursos de técnicas inyección realizados, práctica en puesta moldes, carnet de conducir. Tel. 634 414 001.

CONTACTOS

Hombre de 45 años, educado, discreto y sano. Me gustaría amistad con mujer y relación esporádica discreta, si surge. Tel. 678 355 366.

Mujer de 42 años busca relación con hombres de no más de 50 años, para amistad, salir y lo que surja. Tel. 630 109 949.

Señor busca mujer madura para una buena amistad, en Ibi. Tengo trabajo estable. Tel. 659 904 247.

Hombre bisex, físico normal, fetichista morboso amante de la lencería erótica y situaciones morbosas, busca personas afines con educación. Tel. 653 525 731.

Madurita adinerada, busco sexo. Gratifico. Tel. 608 762 716.

Mujer mayor, alegre, necesito sexo. Tel. 689 400 943.

Chico simpático, agradable, discreto, físico normal. Busca chicos/as de mismas características para amistad y algo más. No mayores de 40 años. Tel. 692 414 891.

Separada. Atractiva. Busco sexo. Gratifico. Tel. 689 400 755.

Chico de 30 años busca relación seria y formal con chica de hasta 35 años. Soy serio y educado. Tel. 630 760 015.

Divorciada. Atractiva. 35 años. Busco sexo esporádico. Pago yo. Tel. 636 366 261.

Divorciado 42 años, buena presencia, conocería chica similar, que le guste la natura, vida y amor. Tel. 686 051 466.

Jose Luis, 47 años y divorciado –de Onil–. Busco chica de 40 a 47 años para relación seria. Tel. 618 367 135.

CHICA: Soltera de 38 años, cariñosa y divertida, situación estable, desearía conocer hombre en similar situación, para amistad o pareja estable. Encuentros Ibi: 966 330 249 - 693 342 209.

SÓLO PARA GENTE SIN PAREJA: Si eres hombre entre 30 y 50 años, no dejes pasar esta ocasión de conocer a mujeres en tu misma situación, tenemos preparado un fin de Semana Especial. Encuentros Ibi: 693 342 209 - 966 330 249.

HOMBRE: de 45 años, sin cargas familiares, cariñoso y muy atento. Si eres mujer y te gustan ambas cosas, llámame. Encuentros Ibi: 693 342 209 - 966 330 249.

CHICO: Soltero de 38 años, me gusta pasear, la tranquilidad y la paz, en buena compañía. Moreno, ojos azules, romántico, atractivo. Encuentros Ibi: 966 330 249 - 693 342 209.

CLUB DE AMIGOS/ AMIGAS: Si estas sol@ y deseas conocer a gente de buen rollo, y con tus mismas inquietudes. ¡¡¡Llámanos y saldrás de tu soledad!!! Encuentros Ibi: 966 330 249 - 693 342 209.

VARIOS

Vendo sofá 2 plazas impecable, seminuevo. Por 230 €. Tel. 637 331 778.

Vendo escalera de madera plegable de 36 escalones, fuerte y resistente. Por 50 €. Tel. 96 555 07 84.

Vendo compresor de aire, capacidad 300 litros, trifásico, en perfecto estado, poco uso, precio a convenir. Tel. 677 405 384.

Vendo bicicleta a estrenar de chica con accesorios por 120 €, sin accesorios 100 €; y pistola alemana de competición de aire comprimido por 120 €. Tel. 687 957 562.

Se dan clases personales de informática (Microsoft office, iniciación a internet y a Windows, etc.). Clases individuales. Tel. 660 223 023 (Carlos).

Vendo televisor 14" por 30 €; y televisor 14" con DVD incorporado por 50 €. Tel. 672 004 661.

Vendo teléfono americano antiguo, de 1913, en perfecto estado, 2 piezas. También un teléfono negro de baquelita, año 1950, europeo, en perfecto estado. Tel. 620 427 719.

Compro calentador de butano en buen estado. Económico. Tel. 616 854 505.

Se ofrece entrenador personal para gente que quiere entrenar en casa. 15 años de experiencia. Tel. 635 433 060.

Vendo sillita de coche del grupo 3, muy nueva, con muy poco uso y patinete para acoplar al carro de bebé, todo por 120 €. Tel. 638 109 615.

Se vende barra de bar con reposapiés en acero inoxidable, con adornos en madera, botelleros y estanterías también en acero. Precio a convenir. Tel. 689 929 096.

ESCAPARATE

Edita: ÁREA OBERTA, S.L.
Redacción y administración:
Avda. Juan Carlos I, 63
Entresuelo - Local 5
03440 IBI (Alicante)

Tels. 96 655 20 38 - 96 655 01 60
Fax: 96 555 35 51
Web: www.escaparatdigital.com

E-Mail: info@escaparatdigital.com
Redacción: pilar@escaparatdigital.com
Deportes: deportes@escaparatdigital.com
Cultura: escapate@escaparatdigital.com

PRÓXIMO NÚMERO,
VIERNES 4 DICIEMBRE 2009

ESCAPARATE

ite monta el Belén!

Nacimiento
acabado
en piedra

1ª entrega
6 de noviembre
SAN JOSÉ

BUEY - 13 de noviembre

VIRGEN - 20 de noviembre

BURRA - 27 de noviembre

NINO JESÚS - 4 de diciembre

ÁNGEL - 11 de diciembre



Consigue una figura distinta cada semana
Cada pieza por 5,70 € + periódico