



La más estricta justicia no creo que
sea siempre la mejor política
Abraham Lincoln

ESCAPARATE

Del 3 al 9 de febrero 2006

AÑO XIV • Tercera Época
Número 344

1,10 euros

www.escaparedigital.com

La Associació de Veïns Ibi Antic gana el recurso presentado en el Juzgado de lo Contencioso

Una sentencia obliga al Ayuntamiento de Ibi a cumplir los horarios de cierre de los bares en el Casco Antiguo

La juez considera que ha habido "permisividad" de la administración a la hora de conceder licencias

■ ONIL

En un Pleno conflictivo, el Ayuntamiento retira la condición de urbanizador a los propietarios del APD-10

21

■ ONIL

El ex alcalde, José M^a Rozalén no opta a la presidencia del PP local

20

■ BIAR

El Reconco recoge más de 2.000 alegaciones contra el proyecto del campo de golf

18

■ COMARCA

Reportaje fotográfico de las primeras nieves registradas en la Foia de Castalla

14-17

■ IBI

El arquitecto de Conselleria se reunirá con AMPAs y políticos para informarles de la reforma de los institutos

4 y 5

■ IBI

Homenajes a distintos colectivos en la clausura del Centenario del Juguetes

30

■ CASTALLA

Finalizan las obras del polígono industrial El Riu, el tercero de la localidad

19



Lo que el viento se llevó. La cubierta del pabellón 1 del Polideportivo Municipal de Ibi se desplomó el lunes por la noche a causa del fuerte temporal de viento, en el que se registraron rachas de hasta 60 kilómetros por hora. Afortunadamente, el grave incidente no causó daños personales pero sí muchos desperfectos porque la chapa de unos 400 metros cayó sobre el techo del pabellón 2, provocando más destrozos.

¡... llega el día... demuestra tu amor...

Mira Mar

C/ El Salgado, 2
Tel. 966 147 586
03440 - ALCOY

Te ayudamos a escapar

14 de Mirera, San Valentín

ESTILOR

Santa Rosa, 6 Avda. de la Paz, 20 C.C. Contreras
96 652 13 04 96 655 24 49 96 637 75 02
ALCOY IBI PETREL

Talleres Ibimotor

C/. Cuenca, 36 + IBI + Tel. 96 555 28 51

La pregunta

LA OPINION DE NUESTROS INTERNAUTAS

¿Le parece justo los beneficios de los bancos y cajas?

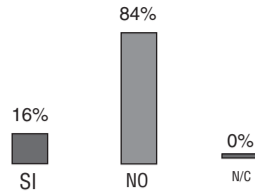

Si quieres participar en esta sección puedes hacerlo a través de nuestra web

www.escaparatdigital.com

FEBRERO

L	M	M	J	V	S	D
			1	2	3	4
6	7	8	9	10	11	12
13	14	15	16	17	18	19
20	21	22	23	24	25	26
27	28					



PASÓ EN

I CENTENARIO DE LA INDUSTRIA JUGUETERA IBENSE.

28 de Enero de 2005

Tiene lugar la Clausura de los Actos celebrados durante el I Centenario del Juguete 1905-2005. En una emotiva Gala representada por Font-Viva y el Castell Vermell, se reconoció a todos los que han hecho posible los cien años de Industria Juguetera que hemos conmemorado.

A todos Gracias.

Archivo municipal de Ibi

¿Qué nombre le pondría a la Plaza de la calle Tibi de Ibi?



Francisco Llopis,
comerciante

"Plaza de la Luz, por la claridad que tiene"

"Es muy complicado porque no se sabe lo que es esta plaza. No te motiva, no te recuerda a nada. Las obras se hicieron muy largas para lo que ha quedado. Plaça de Les Cultures o de la Libertad? No creo que tenga nada de cultura. En todo caso, se podría llamar Plaza de la Luz por la claridad; el arbolado es escaso".



Alberto Prieto,
estudiante

"La llamo el 'parque del cruce'"

"A mí me gusta bastante esta plaza porque puedo patinar. Viene bastante gente a patinar. Viene bastante gente a patinar. Mis amigos y yo la llamamos 'el parque del cruce' porque se encuentra entre nuestras casas. No me gusta ninguno de los nombres que ha propuesto el Ayuntamiento, yo ya me he acostumbrado al nuestro".



Pilar Pardo,
ama de casa

"Que le pongan un nombre bonito"

"No tengo ni idea, solemos pasar por delante de ella pero hasta ahora no había pensado en qué nombre podría llevar. Me gusta la plaza así que deberían ser un nombre bonito. Lo de la Plaza de la Libertad sí que me gusta más que la otra opción que han dado en el Ayuntamiento".



Cándido Moratalla,
operario

"Plaza de la Libertad, está bien"

"No sé qué nombre, pero que sea bonito. Me gusta bastante la plaza aunque es cierto que tiene poco jardín y mucho cemento. Creo que es un poco peligrosa para los niños, deberían poner una valla o alguna protección porque los coches pasan muy deprisa. A mi hijo, le gusta más Plaza de la Libertad".

Opinión

Energía eólica y ecologistas

Por Pedro Asín Bernal

Cuando voy a mi querida Peralta, en cuanto aparece el anuncio de que entras en la Comunidad Foral de Navarra, en las cimas de sus montañas ves cientos de aerogeneradores, y medita uno si es que en Navarra todos son tontos y en esta Comunidad están los mas listos del mundo.

Allí también protestan los ecovividores, y se fotografían con aves muertas que han chocado contra alguna hélice. Pues nada, espero que se pongan también delante de cada persona muerta en accidente de tráfico (6.000 al año), para que prohíban todos los coches. Les perdono los heridos.

Me informo y resulta que Navarra ha copiado de países como Alemania, Holanda, Reino Unido y Dinamarca, que tienen ventiladores de estos a patadas. Según datos, existen unos 40.000 en el mundo civilizado.

Resulta que: un aerogenerador evita: 3.200 kg. diarios de lignito negro de una central térmica; que se quemem 1.000 kg de petróleo al día; que 4.200 kg de CO₂, vayan a la atmósfera diariamente; y, se evita el dióxido de azufre causante de la lluvia ácida.

En Navarra, por el momento se producen 2.400 megawattios, y, 5.000 millones, aproximadamente, de kilowattios por hora al año, cuando esté todo el proyecto acabado.

Queda pendiente una inversión de 600 millones de euros, (96.000 millones de pesetas), 700 nuevos puestos de trabajo directos, sin contar la fabricación

de estos generadores, de 53 toneladas de peso.

Para todo este tinglado, se aprovecha el viento, por lo que no contamina; es una energía inagotable; no expolia la naturaleza, y si una instalación se desmonta, se recupera el espacio sin problema alguno.

Es decir, que no produce gases tóxicos, ni contribuye al llamado efecto invernadero, ni lluvia ácida, ni residuos contaminantes.

¿Dónde está el problema, al margen que algunas aves choquen? ¿Han contabilizado estos la cantidad de miles de aves que mueren diariamente estrellándose contra los cohes? ¿Los prohibimos?

Los que se niegan a los parques eólicos dentro del mar, ¿es porque chocan las doradas y se mueren? O hablamos de la pesca de arrastre; o hablamos de esas vedas que hacen unos y otros no; o hablamos de vedas inadecuadas y se permite pescar cuando están ovando; o hablamos de la madre que parió a los responsables de la pesca en España y su regulación?.

Hemos estado años guerreando contra la Térmica de Andorra, porque quemaba nuestros bosques. Estos que no queman, no contaminan y que solo producen energía gracias al aire, ¿ que coño pasa?.

Bueno, vale, ya hablaré yo con estas empresas para que les monten alguna oficina, con algún empleado entre estos ecovividores y chis pum, se acabó el problema. Marketing de empleo.

En clave de humor

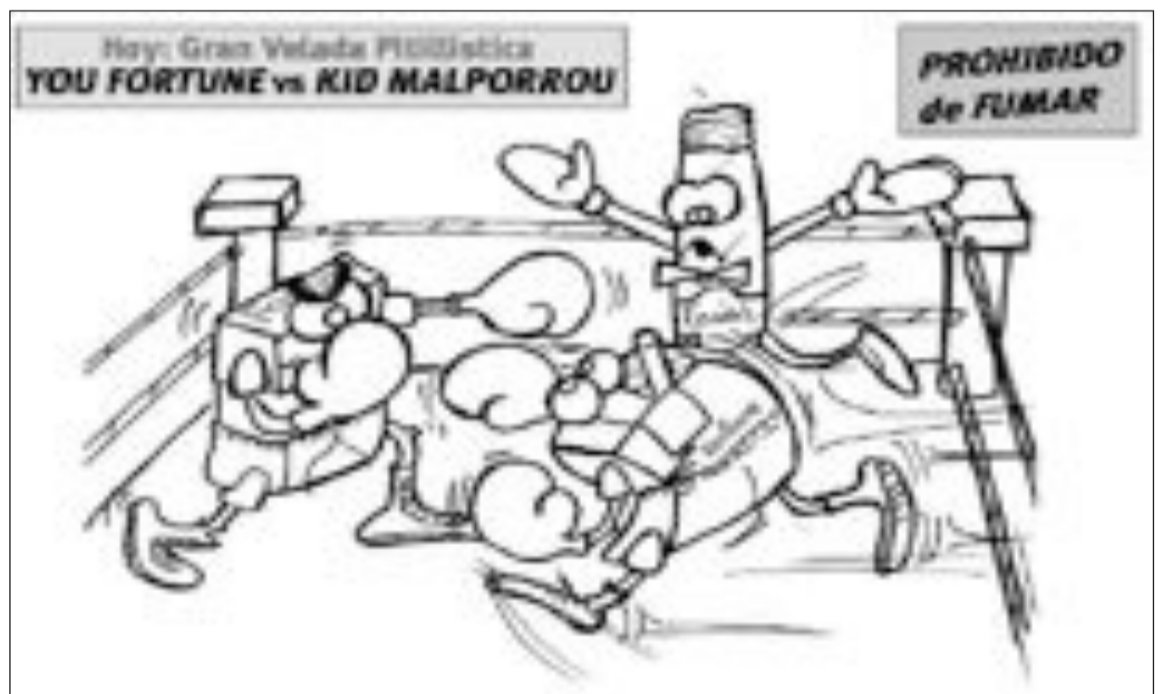

Cartas de los lectores

Los escritos dirigidos a esta sección deben llegar mecanografiados con un máximo de 350 palabras. En caso contrario, ESCAPARATE se reserva el derecho a publicarlos, resumirlos o extraerlos. Los escritos aparecerán publicados con la firma del autor, nunca con seudónimo o iniciales, quien debe hacer constar su nombre y apellidos, domicilio, teléfono y D.N.I. Los escritos pueden enviarse por correo o por fax al número 96 555 35 51. E-mail: escaparate@ctv.es

BIEN POR FITUR

Muy bien en Fitur, un 10 para todos, en especial a Castalla.

Soy una madrileña que estuve de visita el sábado 28 de enero en fitur, mi primera inclinación fue Oriente, Europa, Africa...y me di cuenta de que como el Levante llevó a sus gentes y eso hace nuestro nada de nada.

Me he llevado una gran sorpresa al descubrir los pueblos del interior de Alicante, realmente me ha parecido una maravilla que los representantes que teneis en Fitur nos atendiesen tan bien, con tanta información y con gentes vuestras que tanto pueden aportar de vuestra cul-

tura, gastronomía, arte...y si sabían del tema!.

En otros stand de fitur había gente contratada que ni siquiera había estado en el lugar que representaban, y tenían poco que ofrecer con esos argumentos. Pero el Levante llevó a sus gentes y eso hace mucho, le da muy buena impresión al visitante; además muy simpáticos los de Castalla, Guadalest, los del pueblo de los productos de Chimo...y Alicante una maravilla con el MARC, me pareció lo mejor de Fitur. Enhorabuena y volveremos a visitaros el próximo año porque habeis estado genial. Os hemos

votado a Castalla como mejor stand y a Levante interior. Suerte! y hasta el verano, buen trabajo, si señor.

Blanca Díaz-Balmori herrero

AÑO SIN TABACO

En año nuevo y, concretamente, el primer día del año, muchos fumadores ponen sus esperanzas y concentran sus esfuerzos en dejar de fumar.- Este año hay un estímulo añadido al entrar en vigor la ley de prevención del tabaquismo.- Entiendo que no es la prohibición de fumar en si misma.- Cada uno es libre de fumar o de no hacerlo pero, también, es verdad que quien elige la segunda opción tiene el derecho de preservar su salud - fumador pasivo- de los efectos dañinos- demostrados- del humo del tabaco.-

En el animo de esta ley esta proteger al no fumador de los efectos del humo del tabaco en ciertos sitios que habitualmente se permitía

Editorial

Un Casco Antiguo con menos ruidos

Los vecinos del Casco Antiguo de Ibi les han dado la razón después de muchos años batallando con la administración local y con los dueños de bares, para que se les reconociera su derecho al descanso. Ha sido el juzgado de lo Contencioso-Administrativo de Alicante, quien en su reciente sentencia del 26 de enero, condena al Ayuntamiento a cumplir la ley en cuanto a los horarios de cierre de los establecimientos y emisión de ruidos.

Curiosamente, los vecinos han ganado en el momento que menos locales de ocio hay en la zona y, por tanto, menor actividad nocturna se registra. Esto no quiere decir, que la existente no sea molesta, pero evidentemente mucho menos que hace 10 años, cuando Ibi vivía una esplendorosa "marcha". Por entonces, los propietarios defendían sus intereses de forma particular, con muchos enfrentamientos personales con los concejales, pero sin obtener resultados verdaderamente satisfactorios por parte del Ayuntamiento. Cuando los afectados deciden agruparse y llevar sus quejas a los tribunales, es cuando consiguen sus objetivos, como ha demostrado esta sentencia, que puede ser recurrida por el consistorio.

Por fin, algunos vecinos van a conseguir la ansiada tranquilidad que buscaban sobre todo los fines de semana y, otros, lograrán que sus viviendas se revaloricen ante la ausencia de ruidos y molestias que ocasiona cierto tipo de ocio nocturno, el que desapareció hace años. Paradójicamente con la ayuda de la administración, contra la que se han querellado.

Habrà que esperar ahora cómo se desarrolla la futura zona de ocio, cuál es la respuesta de los clientes y cuál la de los emprendedores.

La Foto



Un restaurante con vistas

Onil está construyendo un nuevo polígono industrial y fruto de estas obras, se ha iniciado la demolición de las edificaciones situadas en esos solares. La suerte le ha tocado también a este restaurante, que llevaba el nombre de la Marjal, aunque parece que éste se resiste a caer en el olvido. Durante unos días, el edificio ha mostrado este aspecto tan desolador, más propio de un escenario bélico. Dentro de poco no quedará ya nada de este restaurante que daba la bienvenida a todos los que entraban a la villa.



como los bares o el trabajo.- ¿ Los que no fuman no tienen derecho a preservar su salud en el trabajo o en un bar? ; ¿ que pensaríamos, hoy día, si un fumador que encendiera un cigarrillo en la iglesia, en una función de teatro, en el museo del Prado o en la habitación un hospital?.- Imagino que dentro de unos años fumar en estos sitios será tan raro como los descritos antes y cada vez serán mas frecuentes los carteles de espacio libre de humo y cada vez menos frecuentes los de prohibido fumar.- Entiendo que la ley no es tan grave.- Pienso, deseo y espero

que es cuestión de tiempo, de educación de la salud, de cortesía, de respeto por las leyes y por los demás y de paciencia por parte de todos.-

Enhorabuena y animo para los que hayan decidido dejar de fumar en estos días y para aquellos que están planteándoselo.-

PASCUAL PEREZ, CONCEJAL DE SANIDAD DEL AYUNTAMIENTO DE IBI

A FAVOR DE LA POLICÍA LOCAL DE ONIL

El Grupo Popular del Ayuntamiento de Onil, no tiene por menos

Tribuna



Derechos humanos

Por Juan José Fernández Cano

Se comprende que nuestro sistema judicial se vea impotente para dar solución (siquiera sea medianamente bien) al aluvión de delincuencia que genera nuestra sociedad: un gigante que crece de forma desaforada y sobrepasa todas las previsiones o mecanismos con los que hacerle frente.

Los juzgados se saturan de casos por resolver y los establecimientos penitenciarios se inundan de desdichados que equivocaron el camino. Tan absurdo sería afirmar que los pupilos de una cárcel suelen ser unos inocentes angelitos, como decir alegremente (y esto se suele oír) que en las cárceles de ahora los presos viven como en un hotel de cinco estrellas. No es de desear para nadie que tenga un familiar gozando de tales lujos. Quienes cometen un delito, contraen una deuda con la sociedad, y las deudas hay que pagarlas, sin embargo, el delincuente sigue siendo un ser humano, por encima de todo lo demás. Justo es que pague su deuda con la privación de libertad, algo vital, no sólo para un ser humano, sino para cualquier animal, pero no que sea humillado.

Esto es lo que denuncia Antonio Valera Hidalgo en su libro 'Volando en la cárcel', los tratos vejatorios y humillantes a los que se enfrenta un recluso nada más traspasar los umbrales de una penitenciaría. La sensación de abandono y olvido que le va invadiendo a medida que pasa el tiempo, hasta llevarlo a la conclusión de que ha sido anulado del mundo de los seres vivos, hasta llegar a dudar de su propia existencia.

Uno se pregunta de qué sirven tantos cacheos y una disciplina tan rígida cuando cada preso posee su "pincho" si no quiere ser víctima de los pinchos de los demás; cuando bandas o mafias están perfectamente establecidas entre los reclusos y la droga circula con más fluidez que en la calle. No hace falta hacer una reflexión muy profunda para llegar a la conclusión de que, en vez de calificar a los establecimientos penitenciarios como centros de rehabilitación social, se les podría colocar un letrero en la entrada que rezara: "Aquí muere toda esperanza", como en la Divina Comedia, cuando Dante traspasa las puertas del infierno de la mano de Virgilio.

Volando en la cárcel es un testimonio ácido y crudo de una triste realidad que debería hacernos pensar a todos. Narrado en primera persona, se desprende de cada una de sus páginas, no un afán revanchista, sino una denuncia pública que induce a hacer honor a esa máxima que suelen llamar "derechos humanos". Tras 20 años de cautiverio por todas las cárceles españolas, Valera ha tenido la valentía de contarnos sus durísimas vivencias y no le va a la zaga en coraje la editorial valenciana Tándem, regentada por una dinámica mujer, Rosa Serrano Llácer, por publicarlas.

que lamentar la forma en que un ciudadano arremete en el espacio " Carta de los lectores" del periódico Escaparate, contra la policía local de Onil.

Creemos que cualquier ciudadano tiene derecho a expresar libremente lo que considere oportuno pero, cuando se sobrepasa como en este caso, y se ofende el honor de las personas y de todo el Cuerpo de la Policía Local, sin presentar ni una sola prueba de lo que dice, es totalmente rechazable.

Cuando la burla cruel se ensaña con una persona sea policía o no, por una enfermedad, que además

nadie estamos libres de padecer, sentimos una gran tristeza por que a nuestro entender supone una bajeza moral.

Por todo ello, los que formamos el Grupo Popular del M.I. Ayuntamiento de Onil, como no podía ser de otra manera, rechazamos y condenamos el citado escrito, en el fondo y en la forma, por lo que supone de denigrante para el Cuerpo de la Policía Local de Onil.

El GRUPO POPULAR del M.I. Ayuntamiento de ONIL

Comarca

Ibi / Castalla
Onil / Biar-Tibi

Salen a subasta pública las seis parcelas de propiedad municipal en el Polígono El Riu de Castalla

El Ayuntamiento de Onil retira la condición de urbanizadores a los propietarios del APD-10 para entregársela a una empresa

Las AMPA's exigen a la Conselleria que empiece la reforma de los dos institutos en el mes de junio

Los trabajos de adecuación comenzarán por el Fray Ignacio Barrachina

T.P. IBI

Los padres de los alumnos están cansados y hartos de los retrasos que están sufriendo las reformas de los institutos Fray Ignacio Barrachina y La Foia y también de los 'dimes y diretes' de los grupos políticos. Así que han optado por acudir, también ellos, a los medios de comunicación y aclarar su postura. El presidente del AMPA del Fray Ignacio Barrachina, Jerónimo Tinajo, explica a este periódico que ellos no son "técnicos para saber cuál es el espacio que se necesita para la reforma", sólo quieren que las obras comiencen cuanto antes. Y ese cuanto antes significa en junio, cuando se inicien las vacaciones de verano.



Ante la propuesta inicial de Conselleria, los padres ya propusieron coger terrenos del Vilaplana Mariel

"No somos técnicos y no sabemos los metros necesarios para las reformas", afirma el presidente del AMPA del Barrachina

"Las AMPA's no entramos a valorar temas políticos, lo que queremos es que se arreglen ya los dos institutos y además que se adecuen los centros de Primaria que más deficiencias tienen, como el Cervantes", afirma Jerónimo Tinajo. Respecto a la necesidad de coger

terrenos del campo de fútbol Vilaplana Mariel, el representante de los padres del Barrachina insiste en que ellos no saben qué metros hacen falta pero recuerda que en su día, ante la propuesta de Conselleria del macroinstituto, ya solicitaron que si era preciso, que dispusieran de ellos aunque el equipo de gobierno lo descartó por los problemas que pudieran surgir. "Hace unos dos años que estamos dando vueltas al mismo tema y al final hemos regresado al punto de partido, así que lo que no queremos es esperar otros dos años más", señalaba Tinajo. El representante de los padres del Barrachina apuntaba que "es una lástima que la Generalitat

Valenciana haya hecho oído sordos durante este tiempo" al dictamen del Consejo Escolar del pasado año y la decisión del Pleno y "que haya continuado con el proyecto de macroinstituto" a pesar del rechazo de la comunidad educativa.

Por otra parte, los representantes de los padres aclaran que no se oponen a la creación de un Centro de Enseñanzas Integrales en Ibi pero primero demandan que se reformen los dos centros y se mantengan ambos con la ESO, Bachiller y ciclos formativos.

Por todo ello, las AMPA's exigen a la administración autonómica que comience cuanto antes las obras y "se

tome el tema en serio". Tal y como explicó el inspector de Secundaria en la reunión del Consejo Escolar Municipal de mediados de enero, la reforma se iniciaría en el instituto Fray Ignacio Barrachina y, una vez finalizada, se continuaría con el de La Foia. Ante estas obras, los alumnos deberán ser distribuidos por los centros educativos actuales o bien se instalarán en unas nuevas aulas prefabricadas donde dar clases durante toda la adecuación. La alcaldesa, Mayte Parra, ha insistido en varias ocasiones que estas aulas son nuevas y, por tanto, no ocasionarán los problemas que causan los actuales barracones a los estudiantes.

BREVES

Los socialistas, satisfechos por la decisión de Conselleria de no realizar el macroinstituto

Tras la reunión de la alcaldesa y el concejal del área con responsables de la Conselleria de Educación, el portavoz socialista, Antonio Martos, remitía un comunicado donde mostraba la "satisfacción de su grupo con la marcha atrás dada por la Conselleria de Educación en el sentido de que no va a construir un macroinstituto en el IES Fray Ignacio Barrachina y sí van a mantener lo que dice el Mapa Escolar de 1996".

Para el portavoz socialista, "esto supone que ha imperado la sensatez y la cordura y han atendido las demandas que la comunidad educativa, el Consejo Escolar Municipal y el Grupo Socialista, entre otros, han venido demandando a lo largo de los años".

En el comunicado, el PSOE pide al gobierno municipal que no "tergiversen más la información y se ponga a trabajar inmediatamente para que la adecuación de los institutos, los centros de primaria y la construcción del cuarto edificio educativo sea una realidad inmediata, y la cosa no quede sólo en el cambio de unas aulas prefabricadas por otras". Los socialistas tienden una mano al gobierno afirmando que "en la tarea de conseguir que de una vez por todas se solucionen los problemas educativos de Ibi, saben que siempre van a contar con este grupo".

 <ul style="list-style-type: none"> Exámenes visuales Prescripción de gafas y lentes de contacto Prevención y tratamiento de los problemas de refracción visual escolar y laboral Consultas a domicilio 	Pablo Salmer Chogor OPTICO OPTOMETRISTA CAL. Nº 1013 Reg. Tax. Nº 5710	C/ Dr. Anzuiz, 1 - BI Tel. Fax: 96 655 29 50 Móvil: 625 165 878
	MULTIPROMOCIONES (Válidas durante los meses de noviembre, diciembre y enero)	
<ul style="list-style-type: none"> Monturas pequeñas, de moda, con lentes progresivas desde 189 € Monturas para la 3ª edad desde 30 € Niños/as- monturas+lentes desde 50 € Estudiantes- montura+lentes desde 70€ Gafas de sol graduadas desde 69€ 		
CONSULTAS PREVIA CITA		

	ASESORÍA INTEGRAL DE EMPRESAS
mail: fleonil@fleonil.com	
Av. Constitución, 27 - 2º Dcha. • ONIL • Tel.: 96 655 78 79 • Fax 96 556 47 93	

	Distribuidor de: MUEBLES EBANO MUEBLES DE COCINA Y BAÑO REFORMAS EN GENERAL ELECTRODOMÉSTICOS
DECORACIÓN EXPOSICIÓN Y OFICINA	
Av. Juan Carlos I, 71 • Tel. 96 555 03 55 • Fax: 96 655 30 17 • IBI	

Prevista la visita de técnicos para inspeccionar los institutos y comprobar el espacio necesario

El arquitecto de Conselleria se reunirá con padres y grupos políticos para informarles del nuevo proyecto

T.P. IBI

Después de la decisión del Consejo Escolar Municipal y de las confusiones que han suscitado las conclusiones de este órgano, sobre todo por la afirmación de la reforma integral de los dos institutos "con los terrenos necesarios", el equipo de gobierno ha decidido que el arquitecto de la Conselleria de Educación mantendrá una reunión informativa con todos los colectivos afectados.

Está prevista que la próxima semana, el arquitecto encargado de la redacción del nuevo proyecto y del Plan Funcional de los institutos Fray Ignacio Barrachina y La Foia, acuda a Ibi para realizar la inspección pertinente de los dos centros de Secundaria. A esta cita, la alcaldesa ha invitado a las asociaciones de padres y madres de alumnos, a los directores de los institutos, los directivos del Rayo Ibense y a los grupos políticos para que pueden exponer todas sus dudas.

La alcaldesa, Mayte Parra, ha explicado que la finalidad "es dar participación en los



Conselleria debe redactar un nuevo proyecto para la reforma integral de ambos centros

procesos de adecuación de los institutos así como posibilitar el acceso y absoluta información que den de primera mano los técnicos". Además, apunta que el arquitecto será quien responda a todas las dudas en cuanto a los metros cuadrados necesarios de cesión para la

adecuación conforme a la ley de los dos centros y, a todas las interrogantes que se puedan suscitar.

Mayte Parra explicaba que de esta manera "pretendemos que se ponga fin de una vez por todas a la polémica que, con afirmaciones ambiguas,

incoherentes, descabelladas y buscando notoriedad pública se vierten apuntando soluciones inviables para la adecuación de los institutos Fray Ignacio Barrachina y La Foia conforme a los requisitos que nos exige la ley".

Educación decide mantener ambos centros con la ESO y Bachiller y descarta crear el CEI

La Conselleria adopta esta decisión después de nueve meses desde que se pronunciara el Pleno

Escaparate. IBI

El viernes de la semana pasada, la alcaldesa y el concejal de Educación mantuvieron un encuentro en Valencia con el director general de Recursos Económicos y el director general de Enseñanza. Durante la reunión, la Conselleria aseguró que mantendría en el Fray

Ignacio Barrachina la enseñanza secundaria y el bachillerato mientras que en la Foia se impartirían ambas enseñanzas más los ciclos formativos.

Esta decisión se produce nueve meses después de que el Pleno se mostrara en contra del macroinstituto y de la creación de un CEI en el instituto La Foia.

La alcaldesa explicaba, tras la reunión, que "vamos a remodelar completamente los dos institutos conforme a la ley para eliminar de una vez por todas las aulas prefabricadas de ambos institutos. Quiero dejar bien claro que será con dinero de la Generalitat y no de los presupuestos municipales, como otros propugnan", en referencia

a la propuesta de ADIi. "La reunión ha sido muy fructífera porque hemos evitado que el Barrachina se masifique, tal y como desestimamos en su día en un Pleno apoyando la postura de toda la comunidad educativa", apuntaba la alcaldesa, que considera que ha cumplido su promesa tras el respaldo recibido de los padres.

BREVES

El concejal de EU afirma que si se presentan "alternativas serias" al campo de fútbol, podría aprobar su cesión

El portavoz del grupo municipal de Esquerra Unida ha matizado sus declaraciones, emitidas hace dos semanas a través de un comunicado de prensa, sobre la eliminación del estadio Vilaplana Mariel para la reforma de los dos institutos. José García Gea ha señalado a este periódico que si se presentan "alternativas serias", su grupo estaría dispuesto a "sentarse a hablar" para ceder los terrenos necesarios que hagan posibles estas adecuaciones.

En cualquier caso, insiste en que "no podemos resolver el problema de unos y trasladárselo a otros", señala el portavoz de Esquerra Unida en referencia a la nueva situación en la que queda los miembros del Rayo Ibense. De todos modos, García Gea considera que antes de decidir sobre esta cuestión, resulta necesario conocer cuál es la opinión de los técnicos y saber la necesidad de metros para la reforma de los dos institutos.

El portavoz de Esquerra Unida considera que es una buena idea que el técnico de la Conselleria de Educación se reúna la próxima semana con las AMPA's, los partidos políticos, los responsables de los institutos y la prensa, porque de este modo se podrán preguntar todas las dudas que hasta el momento se han suscitado y aclarar cuáles son las necesidades reales para la reforma de los centros de secundaria.

TINTORERIA DOMINGO

LIMPIEZA EN SECO
LAVANDERÍA

SERVICIO A DOMICILIO
ESPECIALISTA EN LIMPIEZA DE PIEL Y ALFOMBRAS
C/. Murillo, 19 - Tel. 96 655 05 41 - IBI

J.R. Pastor

Asesoramiento personal en seguros e inversiones

Autónomo
por fin un producto hecho a tu medida

Garantiza tu futuro

Tel. 649 471 956
e-mail: jrpastor@wanadoo.es

CAFE-BAR "RIU" ESPECIALIDAD EN DESAYUNOS Y MERIENDAS

TAPAS ESTILO ANDALUCÍA

C/ Río, 7 • IBI • Tel. 96 555 02 82

PATENTES Y MARCAS

Esperanza Beltrá

Tel./Fax: 96 655 34 71
Móvil: 609 641 999
Aptdo. 375 IBI

Francisco Martínez Martínez
TALLER DE CHAPA Y PINTURA

C/ Eras, 11 • CNIL • Tel. 96 550 58 72

Presupuesto sin compromiso

Pinturas Ruben Buendia

Pintura en general - Interior y Exterior

Móvil: 677 730 345
Avda. Juan Carlos I, 83, 2º, IBI (Mozart)

Renovación de las lámparas y los equipos de encendido de la Avenida Juan Carlos I

La semana pasada, ADli propuso una actuación integral de todo el alumbrado

Escaparate. IBI

Menos de una semana después de que el grupo independiente ADli propusiera para los presupuestos de 2006 destinar una partida para la renovación integral del alumbrado, comen-

Sustitución de las actuales lámparas de mercurio por otras más potentes y menos contaminantes

zando por la Avenida Juan Carlos I, el concejal de Servicios Públicos, José Campoy ha emitido una nota donde afirma que "en breve se van a cambiar las lámparas y los equipos de encendido" del desvío. Campoy explica que esta actuación forma parte del plan de Ahorro Energético que el Ayuntamiento firmó el pasado mes de mayo con la entidad AVEN (Agencia Valenciana de la Energía).

En este sentido, el concejal de Urbanismo señala que se van a sustituir las actuales lámparas de mercurio de 250 vatios por otras de 150 vatios de vapor de sodio de alta presión corregido, lo que significa que la luz que produzca será más potente y dejará de ser de color amarilla para ser de más blanca.

"Este cambio nos permitirá ahorrar energía y dinero a la vez que cuidamos el medio ambiente y, tendremos más luz porque las nuevas lámparas tienen más intensidad y como suman menos vatios, los ciudadanos han de pagar menos", apunta el concejal de Servicios Públicos. Con esta renovación, Campoy añade que "protegemus mucho el medio ambiente ya que emitimos menos CO₂ a la atmósfera gracias a las lámparas de vapor de sodio de alta presión corregido".

Esta renovación da comienzo en la Avenida Juan Carlos I y después afectará a otras calles del municipio. Por otra parte, en las nuevas urbanizaciones, ya se está procediendo a la colocación de estas lámparas.



La asociación del casco antiguo lleva años reivindicando sus derechos

Sentencia favorable a la Associació de Veïns Ibi Antic

Una juez condena al Ayuntamiento a cumplir la ley de horarios y ruidos en el Casco Antiguo

Escaparate. IBI

El juzgado de lo Contencioso-Administrativo número 1 de Alicante ha dictado sentencia condenando al Ayuntamiento a actuar, conforme Derecho, en cuanto a la emisión de ruidos emanados de los locales con licencia situados en el Casco Antiguo, como en el cumplimiento de los horarios de cierre de los establecimientos y respecto a las actividades clandestinas.

La juez, por tanto, da la razón a la Associació de Veïns Ibi Antic que interpuso una demanda contra la administración local por inactividad.

Esta sentencia de fecha 26 de enero de 2006 es, según el letrado de la Asociación, José Vicente Verdú, de las pocas que en esta materia se han dictado en la provincia de Alicante.

En el texto, el juez considera

probado que el Casco Antiguo es una zona de las que se pueden denominar "acústicamente saturadas", en la que desde hace siete años los vecinos soportan niveles de ruido en horario, sobre todo nocturno, de gran intensidad, que superan los límites legales y que producen trastornos psíquicos y psicológicos que inciden, de forma negativa, en su calidad de vida.

También queda probado en la sentencia que ha existido "permisividad" por parte del Ayuntamiento a la hora de conceder licencias o permitir el funcionamiento de locales sin previa licencia de actividad, así como el incumplimiento de horarios.

El abogado de la Asociación de vecinos aportó como prueba unas declaraciones de la alcaldesa, grabadas en Radio Ibi, en las que afirmaba que "en estos

temas no tenemos que ser estrictos".

La juez califica de "caótico" el expediente aportado por el Ayuntamiento, reconociendo el trabajo del abogado de los vecinos "con unas claras y elaboradas conclusiones que han facilitado esta resolución".

Para José Vicente Verdú es una muy buena noticia para los vecinos del Casco Antiguo y para los miembros de la Asociación que llevan años reclamando al Ayuntamiento por el grave deterioro de la calidad de vida en el Casco Antiguo y después de muchas protestas "han visto reconocidas sus pretensiones en vía judicial".

La sentencia podrá ser recurrida por el Consistorio en apelación y, en tal caso, será la sala de lo Contencioso-Administrativo del Tribunal Superior de Justicia de Valencia quien resuelva el tema.

Av. Constitución, 18 (Cast. Central) • IBI • Tel. y Fax: 96 656 37 37

Grupo Inter-World
SERVICIOS INMOBILIARIOS
El esfuerzo de hoy, el resultado de mañana.
Te ofrecemos tu vivienda antes de que la veas.

Av. Constitución, 18 • CASTALLA • Tel. y Fax: 96 656 17 24

Electricidad
Neolux
INSTALADOR
Gregorio Martínez Tróbaldo
CALIFICACIÓN
ACUARIAS AQUECER DE CALOR
ANTENAS PARABÓLICAS
AIRE ACONDICIONADO
INSTALACIONES ELÉCTRICAS
EN GENERAL, VIVIENDA
E INDUSTRIA
Tomás Picó, 4 B • IBI
Tel. y Fax: 96 633 23 40

TU TIENDA ESPECIALIZADA
IBI ZOO
REPARACIÓN PULCRIFICACIÓN
SERVICIOS, PLANTAS ACUARIAS
LIMPIO, REPTILES, ANFIBIOS
PÁJAROS, PISCICULTURA
SERVICIO DE PELUQUERÍA CANINA
Avda. E. Castellón, 107 • Tel.: 96 656 00 00

Unos Comederos
Heladería Cafetería La Palmera
Almacén de Máquinas y Herramientas
Repuestos y Accesorios
Av. Juan Carlos I, 63 • IBI (junto Comederos)

PRESUPUESTOS SIN COMPROMISO
CARPINTERÍA DE ALUMINIO Y P.V.C.
CASTELLO, S.L.
AVDA. AZORIN, 23 - IBI
TELÉFONO Y FAX: 966 551 738

IBI MOTOCICLETAS
REPARACIÓN Y VENTA DE MOTOCICLETAS
CICLOMOTORES Y MAQUINARIA AGRÍCOLA
ESPECIALIDAD: QUAD, CROSS Y ENDURO

La corporación aprueba el convenio para la cesión gratuita de la fábrica Rico al municipio

La cesión de la fábrica Rico permitirá la creación de una amplia zona dotacional

Está previsto ubicar los Museos de la Biodiversidad y Etnológico, el retén de la Policía y oficinas municipales

Pilar Luz. IBI

El Pleno de la corporación ha dado el visto bueno al convenio a través del cual la familia Rico cede gratuitamente al municipio la fábrica, a cambio de quedarse con el 10% de aprovechamiento de los solares donde tiene previsto construir viviendas.

La cesión supone disponer de la nave antigua de Rico, del pequeño edificio que hace esquina, de la zona de aparcamiento y de las plantas de oficina. En total, 6.400 metros cuadrados de zona verde y 6.800 metros cuadrados de superficie construida.

El concejal de Urbanismo, José Campoy, ha explicado que además se podrá dar con-

tinuidad a muchos servicios en la zona "porque la calle Les Eres se inunda cuando llueve".

Con la firma de este convenio se soluciona el litigio que tenían los propietarios con el Ayuntamiento y Campoy destacaba la capacidad negociadora de la alcaldesa que "en sólo dos años y medio ha logrado poner fin al problema y conseguir para Ibi una importantísima zona dotacional".

Todos los grupos destacaron como positiva, en el Pleno del lunes, la cesión de esta unidad que supondrá, en palabras del socialista Rafael Martínez Ais, "consolidar el pueblo".

Está por definir el destino completo que se dará a estas instalaciones pero parece claro que se ubicarán los Museos de



Fábrica Rico

la Biodiversidad y Etnológico; la casa de la esquina se convertirá en el nuevo retén de la Policía Local; y se usarán las

oficinas de Rico como dependencias municipales para descongestionar las del Ayuntamiento.

Toma de posesión de los nuevos concejales del Grupo Municipal Socialista

Susana Hidalgo y Alberto Hernández prometieron sus cargos el lunes antes del Pleno

P.L. IBI

Los nuevos concejales del Grupo Municipal Socialista tomaban posesión de sus cargos este lunes, antes de iniciarse el Pleno ordinario, quedando nuevamente al completo la corporación, tras las dimisiones de Vicente García y Cabe Casado.

La nueva edil, Susana Hidalgo daba las gracias a sus compañeros de partido, "a los que están, a los que estaban y a los que han renunciado a sus actas para que podamos entrar" y también a familiares y amigos por el apoyo que ha recibido. Hidalgo manifestaba que no le asusta el trabajo "pero sí la responsabilidad del cargo", añadiendo que "las



Susana Hidalgo y Alberto Hernández en el momento de prometer sus cargos como concejales

cosas son difíciles porque no nos atrevemos, por eso sirva mi atrevimiento para mejorar la sociedad y si no lo consiguiera, al menos, sirva mi intento".

Por su parte, el concejal Alberto Hernández, expresaba su orgullo por representar al Partido Socialista en el Ayuntamiento, dando las gracias a los que "han confiado en mi".

Anunciaba que llega para trabajar y mejorar la calidad de los ciudadanos y "continuaré haciendo una oposición firme y constructiva como ha hecho hasta ahora el PSOE".



BREVES

Visitas guiadas en el Museo de la Biodiversidad

La concejalía de Medio Ambiente ha organizado, para los fines de semana a partir de febrero, visitas guiadas por el Museo de la Biodiversidad.

Estas visitas tendrán lugar los sábados y domingos a las 12,00 horas y los sábados a las 18,00 horas.

Para más información, contactar directamente con el Museo en el teléfono: 96 655 31 68

El PSOE pide consensuar el presupuesto municipal

El portavoz socialista, Antonio Martos, ha pedido al equipo de gobierno que se reúna con todos los grupos políticos en el Ayuntamiento para intentar consensuar los nuevos presupuestos municipales.

ADli propone la publicación de una carpeta didáctica sobre el Centenario

El concejal independiente, Juan Miguel Beneito, ha presentado una propuesta para que el Ayuntamiento publique una carpeta didáctica sobre el Centenario del Juguete. Contendría un DVD con la representación teatral de Font Viva y Castell Vermell y un anexo de actividades didácticas para los escolares de Primaria y Secundaria. Además, se incluiría la documentación de las I Jornadas de Historia Local adaptadas a los estudiantes. Beneito propone que esta carpeta se envíe a las bibliotecas de la Foia y a las de Alicante.

GONZALO SANJUÁN BRAVO

CARPINTERÍA EBANISTERÍA

- DECORACIÓN DE INTERIORES
- MUEBLES A MEDIDA • DORMITORIOS
- COCINAS/BAÑOS • PUEBLOS EN MAQUÉ
- MUEBLES DE BAMBÚ • COCINAS
- ARMARIOS EMPUJADORES • PUEBLOS

Lago de Vega, 65 • Tel. 96 600 22 68 • IBI

DARDO MODA HOME

En ONIL: Biar, 12 Tel. 96 556 51 20
 En IBI: Dos de Mayo, 3 Tel. 96 655 28 73
 En CASTALLA: Rey Don Jaime, 15 Tel. 96 656 04 32

MANOLO FOTÓGRAFO

CREAR MEMORIAS EN TU CASA

Rotulos GAVILAN S.L.

TODOS EN ROTULACION...

- ↳ LOGOS - VENTANAS - BANDERAS - PANTALLAS
- ↳ TERCEROS - MUEBLES - PANTALLAS - METRADO
- ↳ CARTAS CORPORATIVAS - IMPRESIÓN DIGITAL

Av. Juan Carlos I, 100 • IBI • Tel.-Fax: 96 655 27 21

El Ayuntamiento vallará las casas de los maestros del Derramador

Con esta medida, se pretende evitar el acceso a las viviendas que se encuentran en ruinas

T.P. IBI

El equipo de gobierno ha aceptado las recomendaciones del concejal de Esquerra Unida, José García Gea, que a través de una moción pidió que se vallarán las casas de los maestros del Derramador por su mal estado para impedir el acceso al recinto. Precisamente este lunes, debido a las fuertes rachas de viento, se desprendieron tejas y los bomberos tuvieron que acordonar el edificio para, que, seguidamente la Brigada de Obras inspeccionara el tejado.

Por todo ello, el concejal de Servicios Públicos, José Campoy, ha explicado que se va a proceder a vallar todo el recinto con una pared de metro y medio y, sobre ésta una valla metálica de la misma medida para que en total se construya un muro de tres metros que impida el acceso. Además se instalarán carteles donde se informe del peligro que supone transitar por el recinto.

El Ayuntamiento ya dispone del material y, aunque estaba previsto comenzar las obras esta semana, éstas se han tenido que retrasar por el desprendimiento de la cubierta del pabellón número uno, ya



Los bomberos acordonaron la zona el lunes para comprobar los desperfectos en el tejado por el viento

que la brigada está trabajando en su reparación. En cuanto finalicen, comenzarán los trabajos de vallado.

Por otra parte, durante la sesión plenaria del lunes, Campoy señaló que la arquitecta está redactando un informe para saber el estado de las viviendas. De momento, según los datos de los técnicos, sería conveniente mantener la estructura metálica por su originalidad aunque todo dependerá de su estado.



Las botellas demuestran la presencia de personas, sobre todo los fines de semana

BREVES

El PSOE acusa al PP de vender patrimonio municipal, "para recuperar dinero"

El Grupo Socialista acusa al equipo de gobierno de tener que vender patrimonio municipal para "recuperar el dinero gastado en fastos, fanfarrias, vinos de honor y chocolatadas".

El PSOE critica que no se haya dado marcha atrás en la venta de una parcela en el polígono industrial, de propiedad municipal, como solicitaron los socialistas en el Pleno del lunes, cuya subasta tuvo lugar el miércoles.

La parcela fue adquirida para trasladar el almacén de obras municipal que se encuentra actualmente en el antiguo mercado del barrio Mirasol. De esta forma, ese edificio se podría destinar a centro cívico o de ocio, polivalente, asistencial, e incluso, como sede de algunas comparsas, según los socialistas.

Tras la venta de la parcela, el PSOE cuestiona las palabras del concejal de Hacienda, Miguel Ángel Agüera, en las que afirmó que la situación económica del Ayuntamiento es espléndida, preguntándose por qué hay que vender el patrimonio, si las arcas municipales están llenas.

SOLA

Exposición y Oficinas:
 Pol. Ind. L'ALIAQ II - O'Suïmarca, 3 - 081
 Tel/Fax: 96 655 37 60-51 - hccla@hccla.com

Almacén: Avda. de Azorín, s/n
 Tel/Fax: 96 655 13 56 - El - www.hccla.com





Gabinetes de Hidromasaje • Masajeres • Bañitorres • Duchas • Armarios y Complementos de Baño (Toilet, Jarrones y Lavabos)
 Baños de Baño • Baños de Cabaña a Viento • Electrodomésticos • Paredes Pintadas • Iluminación y Accesorios • Instalación de Conexiones
 Distribución de materiales necesarios • Trabajos de Bricolaje

Realizamos el diseño en 3D
 por ordenador de cualquier proyecto

Presupuestos SIN COMPROMISO Nos adaptamos a su presupuesto

La madrugada del martes se registraron rachas de viento de más de 60 kilómetros por hora

El fuerte viento desprende parte del techo del polideportivo municipal

La chapa arrancada impactó contra la cubierta del pabellón dos causando también daños

P.L. IBI

Parte de la cubierta del pabellón uno del Polideportivo Municipal voló literalmente por los aires, la madrugada del martes, a causa del fuerte viento que se registró esa noche con rachas de más de 60 kilómetros por hora.

La parte desprendida corresponde a la chapa exterior y al aislante de fibra de vidrio que hay sobre la cubierta, afectando a una superficie de 400 metros cuadrados.

La zona afectada del pabellón, por tanto, no ha quedado al descubierto, pero si presenta varios agujeros en los puntos donde estaban colocados los anclajes.

Otros desperfectos

Por suerte para los vecinos de la zona y posibles viandantes, el trozo de techo arrancado por el viento impactó sobre la cubierta del pabellón número



La brigada de obras municipal utilizó una grúa para levantar las chapas metálicas desprendidas del techo

dos, lo que ha ocasionado varios desperfectos y alguna que otra perforación en la chapa.

El concejal de Obras y Urbanismo, José Campoy, ha explicado que será la empresa

que colocó hace casi nueve años la cubierta en el Polideportivo la que repare los desperfectos en el menor tiempo posible para que no se interrumpa la actividad deportiva.

Asimismo, se ha pensado en

anclar con unos tornillos sujetos a la estructura metálica el techo para dificultar su desprendimiento ante situaciones tan imprevisibles como las inclemencias del tiempo.

BREVES

Los bomberos efectúan tres salidas a causa de desperfectos por el viento

Una dotación del cuerpo de bomberos tuvo que intervenir el lunes por la noche para retirar un cartel publicitario en la calle San Pascual y varios árboles caídos a causa de las fuertes rachas de viento.

Posteriormente, a las seis de la madrugada, realizaron otra salida para quitar parte de la valla metálica de protección de una obra en la calle Rafael Alberti que se encontraba en plena calle. Por último, tuvieron que intervenir en las casas de los maestros del Derramador ya que las tejas y el cemento se estaba desprendiendo.

Los bomberos emplearon más de dos horas y un vehículo autoescalera, procedente del parque de Alcoy, para retirar sin peligro las partes dañadas del techo de las casas.

El Ayuntamiento ha denunciado el convenio con el Etosa

La concejal de Deportes, Ana Sarabia, informó el lunes en el Pleno que el Ayuntamiento ha denunciado el convenio que firmó con el Etosa por incumplimiento.

El convenio contemplaba que los jugadores entrenasen varios días al mes en Ibi y este aspecto no se ha cumplido todavía.

La Policía Local detiene a un hombre tras robar 1.000 euros en un restaurante chino

P.L. IBI

Un hombre, vecino de Ibi, fue detenido el lunes por agentes de la Policía Local tras cometer un presunto hurto en un restaurante chino situado en la avenida Juan Carlos I.

El individuo entró en el

local a mediodía, dirigiéndose a la barra del restaurante, y sin mediar palabra, se apoderó del bolso de la propietaria emprendiendo la huida.

La dueña salió tras él y en plena calle pidió a gritos la ayuda de la gente. Casualmente, una patrulla de la Policía circulaba por la zona y

gracias a las descripciones de la víctima, los agentes pudieron detener minutos después al autor que fue ingresado en el calabozo municipal.

Robo de vehículo

La Policía local también detuvo el lunes a tres individuos por el robo de un coche.

Los tres hombres estaban haciendo autostop en la rotonda del paraje de San Pascual porque el vehículo robado se les había averiado.

Según fuentes policiales, uno de los detenidos tiene un historial de más de 50 detenciones con tan sólo 25 años de edad.

PAVIMENTOS IMPRESOS EN HORMIGÓN

OSUNA

LE OFRECEMOS UNA GRAN VARIEDAD DE MODELOS,
COLORES Y MEZCLAS, DONDE USTED PUEDE ELEGIR
ENTRE DISTINTAS TEXTURAS NATURALES Y ACABADOS

Pol. G-60 - Partido de Raspeig • San Vicente • Tel. 965 669 099 • Móvil 659 284 594

Llevan seis meses y cinco reuniones para rotular la plaza de la calle Tibi y El Salvador

Los concejales no se ponen de acuerdo en el nombre de una plaza nueva

La última propuesta, Plaça de les Cultures, se retira del Pleno ante la falta de apoyo de EU y Valdés

P.L. IBI

Ni plaza de Manuel Broseta, ni Plaça de les Cultures. El espacio abierto entre las calles Tibi, El Salvador y avenida La Paz, continúa sin rotular.

Ninguno de ambos nombres, el primero propuesto por ADIi y el segundo por la comisión informativa de Cultura, han contado con el respaldo unánime de todos los grupos políticos. En el Pleno del lunes, la segunda denominación tuvo que ser retirada ante la falta de apoyo de Esquerra Unida y el concejal del Grupo Mixto, José Valdés. El primero se opuso y el segundo se abstuvo.

Con ésta, es la segunda vez que se deja sobre la mesa la propuesta de rotulación de esta plaza, en la que los concejales han empleado seis meses y cinco reuniones para llegar a un consenso, sin conseguirlo.

La situación del lunes provocó la hilaridad de los ediles

y, por un momento, pareció que se lograba el consenso cuando el socialista Rafael Martínez Ais propuso recuperar el nombre 'Giverta' y a la alcaldesa le gustó.

A petición del portavoz popular, Miguel Ángel Agüera, se realizó un receso en el Pleno para que los portavoces de los grupos políticos se reuniesen con el fin de acordar un nombre para la plaza.

No hubo acuerdo en ese momento y habrá que continuar discutiendo y aportando nuevas propuestas.

Plaza de la Libertad

Según explicó José García Gea en el Pleno, EU ha propuesto 'plaza de la Libertad' y "todavía no hay ninguna calle o plaza en Ibi que lleve un nombre propuesto por nosotros, y han sido muchos". Por esta razón, votaba en contra.

Por su parte, José Valdés manifestaba que no se está buscando el consenso "y por



eso me abstengo".

PSOE y ADIi apelaron a la decisión de la mayoría ya que 'Plaça de les Cultures', fue el nombre acordado por la comisión municipal. Y el PP, en un intento de buscar la unanimi-

dad, a pesar de que el concejal de Cultura, Antonio Granero, dijo que "hay mucha dificultad para ponerle nombre a esta plaza", solicitó el receso plenario. De momento, la plaza continúa sin denominación.

La asociación de padres del Sanchis Banús y Babilón disponen de proyectos para construir una residencia para discapacitados en la comarca

Pilar Luz. IBI

La moción del PSOE para solicitar a la administración autonómica la construcción de una residencia pública comarcal para personas con una dependencia funcional psíquica se dejó el lunes, en el Pleno ordinario, sobre la mesa al informar la concejal de Servicios Públicos, Pilar Ortega, que existe dos iniciativas en este sentido impulsadas por la asociación Babilón y el AMPA del

colegio Sanchis Banús.

El primer colectivo presentó hace dos años a la conselleria de Bienestar Social un proyecto arquitectónico para construir este tipo de residencia en un solar de 35.000 metros cuadrados donado por una familia, en el municipio de Castalla.

Por otro lado, la asociación de padres lleva más tiempo, casi ocho años, realizando gestiones con la administración autonómica para ubicar el

futuro centro en Onil, donde también se disponen de terrenos donados por otra familia.

Aunque las conversaciones se llevan por separado, ambos colectivos, explica un representante de Babilón, darían su soporte unánime a uno de los dos proyectos cuando Conselleria se decida por cual.

Pisos tutelados

El portavoz socialista, Antonio Martos, se mostró satisfecho con estas propuestas por-

que se cumpliría con el objetivo que se persigue, pero demandó para Ibi, pisos tutelados y también un centro de día para atender a estos colectivos con discapacidad.

La propuesta de los pisos tutelados fue apoyada por todos los grupos y, en cuanto al centro de día, la concejal Pilar Ortega explicó que ya se contempla ofrecer este servicio en el centro que se ubicará en el geriátrico del parque Les Hortes.

BREVES

La Antena local gestiona 105 altas de actividades en 2005

El concejal de Comercio, José Antonio Onsurbe, ha informado de la gestión realizada por la oficina de la Antena local durante 2005.

El balance para el concejal es positivo ya que se han dado de alta 105 actividades frente a 30 bajas registradas el pasado año. De todas ellas, sólo una ha sido en el casco antiguo.

La Antena local ha recibido en 2005, un total de 575 consultas y ha prestado 366 servicios.

El PSOE pide conocer el proyecto básico del Centro de Salud

La concejal socialista, Maite Cabrera, ha pedido al equipo de gobierno que presente a todos los grupos políticos el proyecto básico del segundo Centro de Salud cuando esté finalizado. Asimismo, ha solicitado que no se descarte el proyecto de un centro de especialidades. La alcaldesa, Mayte Parra, ha asegurado que el segundo centro dispondrá de varias especialidades.

EU reclama una solución para el cruce de la avenida Azorín

José García Gea ha pedido al PP que se solucionen los atascos de vehículos en el cruce de la avenida Azorín con Miguel Hernández ya que es un vial necesario para acceder a los polígonos.

Hernández Vañó
ASSEGUANCES
 CONTRATE AHORA
SU SEGURO DE AUTOMÓVIL
 Liberty Seguros
 Josep Assegurances
 Av. Joan Carles I, 12 A.C. • IBI • Tel. 96 555 11 42 • Fax 96 555 31 40 • josep.assegurances@iberca.es

Restaurante
"El Picaor"
 Especialidades en:
 • Jamón de Jabugo • Lomo Ibérico
 • Mariscos y Pescados Frescos
 • Arroz a Banda • Habichuelas con Perdiz
 Ctra. Ibi-Castalla Km. 1 • IBI
 Tel.: 96 555 35 43

Cristina
 estudi fotografic
 C/ SAN ROQUE, 19
 TEL. 96 655 31 82 • IBI
 ROGAMOS CONCERTAR HORA

piensos y legumbres
SAN JUAN
 Miras Mar
 FLORISTERIA
 C/ Salvador, 9
 Tel. 96 655 19 96 • IBI

Más de 30 empresas jugueteras de la Foia acuden a la Feria de Nuremberg

El presidente de la patronal afirma que "es imprescindible estar en este certamen"

T.P. IBI

Un total de 31 empresas jugueteras de la comarca participan en la Feria de Nuremberg, la cita más importante a nivel mundial del juguete. Este jueves 2 de febrero comenzaba este certamen de la cual el presidente de AEFJ, Salvador Miró, señala que "es imprescindible". "Las expectativas son muy buenas, vamos con las ganas de venderlo todo y para ello contamos con la ayuda de que el euro está más bajo", apunta el presidente de la patronal juguetera que ha viajado con las empresas españolas a Nuremberg.

Acuden firmas de la Foia de todos los tamaños, desde las más emblemáticas como Famosa hasta algunas más modestas como Nines Artisans d'Onil. Completan la lista Albero Vilaplana Cía, Artesanía Beatriz, Barval, Berjuán, BToys, Claudio Reig, Coloma y Pastor, D'Nenes Diseño, Dolls by Berenguer, Chicos, Falca Toys, Game Movil, Gonher, Ghiloy, Guisval, Injusa, Juguetes Joal,



Stand de Miniland en el último certamen de FEJU

Juguetes Vercor, Lamagik, Limit Sport, M. Llorens Juan, Miniland, Moltó, Muñecas Arias, Muñecas Rauber, Muñecas Saica, Palau Hermanos, The Doll Factory Europe y Toyse.

La AEFJ y el ICEX disponen de un stand informativo

en una de las zonas más transitadas de la feria.

En total, el sector español está representado por 98 firmas, de las cuales 87 han participado en el catálogo promocional editado con el apoyo del ICEX. A la cita alemana,

acude más de 2.700 firmas y clientes de los cinco continentes.

La alcaldesa ibense, Mayte Parra, viajará a Nuremberg para respaldar a las empresas locales que buscan compradores internacionales.

BREVES

Convenio entre AEFJ y la Generalitat para usar sus oficinas en Bruselas

El presidente de la AEFJ, Salvador Miró, ha firmado un convenio con la consejera de Cooperación, Gema Amor, para hacer uso de las oficinas y el personal que la Generalitat dispone en Bruselas y poder utilizarlas como "base de operaciones para mantener contactos directos con las instituciones comunitarias y grupos de interés europeos", según explicaba Miró. Entre estos últimos, se encuentran asociaciones de consumidores y ONG's.

Salvador Miró explicaba a este periódico que en alguna ocasión, la asociación ya había hecho uso de estas oficinas pero que tras este convenio, la utilización podrá ser de forma habitual. Entre los temas que preocupan a la asociación se encuentran los asuntos relacionados con aduanas o el temas de las falsificaciones que perjudica sobremanera al sector.

La Comisión de Fiestas cierra el año con un superávit de más de 2.000 euros

Presidentes, delegados y compromisarios asisten a la asamblea general

Escaparate. IBI

El salón de Plenos del Ayuntamiento acogió el pasado sábado la asamblea general de la Comisión de Fiestas de Moros y Cristianos. A la misma asistieron presidentes, delegados y compromisarios de las comparsas. El alcalde de fiestas, Emilio Barrios, intervino para realizar un resumen de lo acontecido durante los días de fiestas.

A continuación, el cronista,

José Vicente Verdú, presentó la crónica de fiestas destacando los actos más representativos ocurridos en Ibi durante el 2005 y destacando la visita a Ibi de la mantenedora del acto de la exaltación festera, Fabiana García. Al final de su discurso, tuvo palabras de felicitación para la Comisión "por el esfuerzo realizado debido al cúmulo de adversidades climatológicas ocurridas".

Para finalizar la asamblea general, el tesorero de la

Comisión Pedro Ramal, presentó el balance económico de 2005, correspondiente a todos los gastos e ingresos que ha tenido la Comisión de Fiestas durante el pasado año, cuyo resultado arroja un superávit de 2.382 euros.

Cabe recordar que este viernes tendrá lugar el fallo del Jurado de la edición número 28 del concurso fotográfico organizado por la Comisión de Fiestas. El acto será a las ocho de la tarde en el Casal Fester.



La asamblea se celebró en el salón de Plenos del Ayuntamiento

FONTANERIA
Antonio
C/ Monseñor el Sabio, 52 - IBI
Tel. 96 666 45 92 - 689 877 820

MAPFRE
SEGUROS Y REASEGUROS
El Salvador, 7 • Tel. 96 655 20 07 • IBI

CRISVAL
Folletos
Catálogos
Impresos
Pol. Ind. l'Alfaç - C/ Sevilla, 33
IBI • Tel. 96 555 47 84

Raúl Fuster
Fotógr
1 HORA
LES SEUS FOTOS EN 1 HORA
C/ Azorín, 2 • CASTALLA
Tel. 96 656 05 99

ONDA
15
RADIO
106,0 Mhz.
FM-estéreo
Más cobertura
Uniando comarcas
Empedrat, 27 • Castalla
Tel. 96 556 06 01

Paca Crespa
FOTOGRAFIA
NAVALET, 46 - IBI
TEL. 96 666 52 36 - 689 877 820

TODO
PRENSA
REPARTO A EMPRESAS Y COMERCIOS
Av. La Paz, 10 • Tel. 96 555 06 82

Obras de conducción de agua potable para el abastecimiento de las zonas este y sur del casco urbano

La Conselleria de Infraestructuras ha licitado los trabajos por valor de 526.216 euros

Escaparate. IBI

El próximo mes, comenzarán las obras de conducción de transporte de agua potable a las zonas este y sur del casco urbano, según confirmó el conseller de Infraestructuras, José Ramón García, a la alcaldesa, Mayte Parra. DHL será la empresa encargada de ejecutar los trabajos que tienen un presupuesto de 526.216 euros.

El proyecto consiste en realizar una nueva canalización que dé servicio al futuro polígono industrial y solucionar los problemas de insuficiencia en el suministro de la zona este del casco urbano, según explica la alcaldesa ibense. "Con la puesta en funcionamiento de las naves del polígono Alfaç III y siguientes, se habían agotado las posibilidades de atender con garantías el suministro de agua potable a esta zona", asegura Parra.

Está previsto que se construya una conducción de transporte del agua potable a las zonas este y sur del casco urbano. Asimismo la conducción se concibe como una red primaria de distribución en la que se dispondrán derivaciones de las



Las naves del polígono han agotado las posibilidades de atender con garantías el suministro de agua en esta zona

que partirán las redes de distribución para alimentación.

Está previsto dejar dos tomas en la zona este del casco urbano de las cuales derivarán los caudales a suplementar: una en el cruce con la calle Virgen de los Desamparados y la otra, en la calle Vicente Aleixandre para el suministro de una Unidad de Ejecución.

En el polígono, también se dispondrá de una toma frente a la avenida Región Valenciana que cerrará mallas con redes existentes y mejorará el servicio en el polígono industrial. Estas obras se enmarcan en las actuaciones del Plan de Infraestructuras Estratégicas de la Comunidad 2004-10.

A este respecto, la alcaldesa

recordaba que la obra está financiada al 100% por la Generalitat, al igual que las dos rotondas del desvío, el segundo centro de salud o la remodelación del casco urbano, "lo que demuestra, una vez más, nuestra capacidad de gestión eficaz y de avance para Ibi como nunca se había visto hasta ahora".

El portavoz popular aclara que el suelo subastado es el 8% de lo que vendió el PSOE en 2001 y 2002

Escaparate. IBI

El portavoz popular, Miguel Ángel Agüera, acusa a los socialistas de "ignorancia o cinismo" cuando afirman que se ha vendido patrimonio municipal para sanear las arcas municipales. En un comunicado, Agüera, recuerda que en marzo de 2001, el PSOE

subastó 7.630 metros cuadrados de parcela industrial en el camí Les Pinoses por más de 57 millones de pesetas y, en marzo de 2002, subastó en el polígono Retiro Casa Nova, 17.584 metros cuadrados por 1.180.000 euros.

El portavoz popular manifiesta que la superficie subastada por el PP es sólo el 8% de

lo que vendió el PSOE, ya que esa parcela situada en el Alfaç II tiene 2.017 metros cuadrados.

Explica, Agüera, que esta práctica es habitual cuando el suelo industrial o algunas propiedades "no se adecuan a las necesidades que tienen los ayuntamientos", y en este caso no se puede ubicar el almacén

de obras por superficie y retranqueos. Según Agüera, es curiosa la preocupación del PSOE por el almacén de obras cuando "este equipo de gobierno ha tenido que invertir 173.000 euros para poner una cubierta nueva al almacén por el lamentable estado en el que ustedes dejaron las instalaciones".

BREVES

Las lluvias dejan en enero más de 100 litros por metro cúbico

Hacia ya muchos meses que enero no resultaba un mes tan positivo en cuanto a precipitaciones, por ejemplo el año pasado sólo se recogieron 3 litros por metro cúbico. Por eso, los 111 l/m³ registrados en este primer mes del año son una muy buena noticia, especialmente para el estado de los acuíferos.

Durante los cuatro días de temporal, se recogieron un total de 60 litros que sumados a la cifra del resto de días de este mes de enero, arrojan los 111 primeros litros del año.

La Mesa del Comercio mantendrá el día de l'Avís como festivo tradicional

Para la primera quincena de marzo, la concejalía de Comercio, responsabilidad de José Antonio Onsurbe, convocará la Mesa del Comercio para aprobar el calendario de días festivos, entre los que se incluye l'Avís como festivo tradicional.

Además se presentarán distintas medidas para el fomento y promoción del comercio local a través de distintas campañas.

Curso de salsa y merengue para los niños

La coreógrafa argentina Marilú Fischer ha organizado el tercer curso de Tango, Salsa y Merengue. Pero por primera vez, también se impartirán estas clases a niños de 6 a 12 años.

Fuster i Verdú
Fotógrafo
96 555 20 70 • IBI
www.iftustar.com

MOVITEL
La Televisión por cable para Castalla
Tel. 96 656 06 07 • Fax 96 656 12 76
C/ Fermín Bernabeu, 3 • Castalla

CLÍNICA ECOM
FISIOTERAPIA Y REHABILITACIÓN
PODOLOGÍA Y ORTOPEDIA
Avda. Juan Carlos I, 63 - Entlo. • IBI
Tels.: 96 655 25 15 - 617 883 196

NO PODEMOS SER LOS ÚNICOS PERO SÍ LOS MEJORES
Eurogestión
inmobiliaria
www.eurogestioninmobiliaria.com
Tel. y Fax: 96 655 13 87
IBI
PLAYA SAN JUAN
ALICANTE
• COMPRA, VENTA Y ALQUILERES
• FINANCIACIONES E INVERSIONES
• PARALIZACIÓN DE SUBASTAS
• CANCELACIÓN DE EMBARGOS...

Fuster i Verdú
• REPORTAJES • FOTO CARNET
• FOTOGRAFÍA PUBLICITARIA
• RETRATS • SERVICIO DIGITAL
• REVELADO 1 HORA
Av. de la Paz, 17 • Tel. 96 655 76 77 • ONIL

daos
PUBLICITAT
Regalo de Empresa, de promoción,
camisetas, gorras, peñales, necheras,
llaveros, pesos, escudetas, capitanías...
C/ MANUEL DE FALLA, 29
Tel.: 964 560 231 - Fax: 964 561 481
03420 - CASTALLA (Alicante)

El Ayuntamiento repone las papeleras rotas por el vandalismo callejero

La alcaldesa pide la colaboración ciudadana

P.L. IBI

Un total de 12.000 euros es el presupuesto que destinará el Ayuntamiento a reponer todas las papeleras que se han roto por acción del vandalismo callejero.

La alcaldesa, Mayte Parra, intervenía el lunes en el Pleno para solicitar la colaboración ciudadana para poder detener a los autores de estos hechos que "fin de semana tras fin de semana destrozan impunemente el mobiliario urbano".

Según explicaba la primera edil, los adornos navideños y las plantas de las jardineras de la plaza de la Palla que el consistorio puso con motivo de las fiestas navideñas, han sido

objeto de estos actos de vandalismo y "ya no queda nada".

Para reponer los destrozos, el Ayuntamiento ha habilitado una partida de 12.000 euros que se destinarán a comprar nuevas papeleras.

Barreras arquitectónicas

La alcaldesa informaba también de la subvención recibida de la Diputación de Alicante para la eliminación de barreras arquitectónicas.

El importe es de 107.870 euros que se destinarán a la adaptación de itinerarios peatonales.

Con esta ayuda, la Diputación sufragará el 95 por ciento del proyecto municipal.

La Fundación del Museo del Juguete deja sin cubrir la plaza de director

Se designará a un coordinador-conservador

P.L. IBI

Tras la marcha del director del Museo Valenciano del Juguete, José Pascual, el patronado ha decidido no cubrir esa plaza vacante y nombrar a un coordinador-conservador que continúe con la línea de trabajo desempeñada hasta el momento.

La persona propuesta para ocupar este nuevo puesto es Pilar Avilés, trabajadora del Museo desde hace 12 años que ha colaborado estrechamente con el anterior director José Pascual.

Este es uno de los acuerdos adoptados el lunes en la reunión que mantuvieron los patronos de la Fundación del

Museo. La citada reunión estuvo presidida por la secretaria autonómica de Cultura, Concha Gómez y por la vicepresidenta, Mayte Parra. También asistió José Pascual, que fue despedido por todos los patronos. La Fundación aprobó el balance presupuestario del pasado año y las nuevas cuentas para este ejercicio y analizó la situación en el que se encuentra el proyecto del futuro museo en la fábrica Payá.

A este respecto, está pendiente la redacción de un proyecto de adecuación integral que muestre las reformas necesarias que quedan todavía por hacer, después de las actuaciones realizadas en el último año por el Ayuntamiento.

Trabajos realizados por el Ayuntamiento

Habilitada en el colegio Pla y Beltrán una zona para practicar el tenis de mesa

A la espera de la aprobación del proyecto, en verano comenzarán las obras en el Cervantes

Escaparate. IBI

La concejalía de Deportes ha realizado diversas reformas en el colegio público Pla y Beltrán que consisten, por un lado, en la construcción de una rampa en la pista deportiva para que los escolares no puedan acceder a una altura de más de cinco metros para recoger los balones, como ocurría hasta ahora. Con la rampa, las pelotas resbalan.

Por otro lado, se ha habilitado una zona para la práctica de tenis de mesa o ping-pong.

Anteriormente era una zona de descanso y ahora, explica la concejal de Deportes, Ana Sarabia, "pasa a ser un espacio deportivo nuevo, aumentando

de esta forma las alternativas de juego para los alumnos del centro". Además, se han instalado canastas de mini-basket.

Colegio Cervantes

Las obras de reforma del colegio Cervantes está previsto que se ejecuten este verano, según explica el concejal de Educación, Antonio Granero.

El proyecto está realizado e incluye el cambio de puertas, ventanas, aseos y escaleras. El Ayuntamiento ha pedido que se incluya también todo el piso del colegio, añade Granero, que no estaba contemplado y los técnicos están añadiendo estas modificaciones al proyecto. Se espera en breve su aprobación definitiva.



Reformas ejecutadas en el colegio Pla y Beltrán

BREVES

Aprobada la moción de EU sobre la ruidos

El Pleno de la corporación aprobó el lunes, por unanimidad, la moción que presentó de urgencia el Grupo Municipal de Esquerda Unida.

Su portavoz, José García Gea, defendió que se aplique la ordenanza municipal sobre ruidos y se añada toda la nueva legislación que ha aparecido sobre el tema. Además, el concejal de EU pidió que se elabore un mapa sobre ruidos y un plan acústico.

Campaña informativa para el uso de los contenedores

La concejalía de Obras y Urbanismo realizará una campaña informativa sobre el uso de los contenedores de reciclaje de residuos.

Con esta medida, el concejal José Campoy, espera terminar con los malos hábitos de algunos ciudadanos que depositan sus residuos indistintamente en cualquier contenedor, corresponda o no con el material que se deshecha.

La campaña será financiada por la empresa del servicio que destina todos los años 3.000 euros a este concepto.

El PSOE pide que se sancionen los vertidos en la escombrera de San Pascual

La concejal socialista, Susana Higaldo, ha pedido al equipo de gobierno que limpie el vertedero de San Pascual porque se siguen depositando escombros, a pesar de que está clausurado. La concejal solicitó también que se sancione para terminar con estas prácticas. Para el concejal de Medio Ambiente, Pascual Pérez, la solución no pasa por sancionar sino por realizar una campaña que informe de la situación del vertedero de inertes.

Según Pérez, los vertidos se realizan por la noche y suele ser gente y empresas de fuera de Ibi. Por eso, considera que hay que rehabilitar la zona cuanto antes.

Grupo CATALANA OCCIDENTE

Seleccionamos para la zona de: Ibi, Castellón y Orihuela

ASESORES COMERCIALES

REQUISITOS: • Edad entre 27 y 30 años • Nivel cultural medio-alto
• Sólida experiencia, con datos P.L. y C. COMERCIAL

OFERTAS: • Curso de formación a cargo de la empresa
• Cartera profesional con ámbito mercantil al final del curso
• Ingresos altos + Incentivos por consecución de objetivos
• Prestigio de profesión profesional

Interesados enviar Curriculum Vitae a: C/ Joaquín Sorolla, 3 - 03002 Albuñol
o llamando a los teléfonos 947 548 013 - 96 333 21 85 (Antonio Murillo Jara)

CEREMONIA colección 2006

MAXIM'S

La comarca se viste de blanco

La oleada de frío afectó a los municipios el pasado fin de semana con temperaturas de hasta 6 grados bajo cero

Escaparate. IBI

Se anunciaba nieve y llegó.

El viernes por la noche las temperaturas caían en picado y las primeras nieves del invierno hacían su aparición en toda la comarca. La carretera de acceso a Alcoy se cortaba esa misma noche del viernes y el sábado por la mañana era complicado ya atravesar el Maigmó por la autovía, sino se disponía de cadenas.

Curiosamente, los municipios de Onil y Castalla fueron los más afectados por este temporal que, aún así, no causó graves incidencias a los

vecinos de ambas poblaciones. Durante todo el fin de semana se registraron las temperaturas más bajas del invierno, llegando hasta los seis grados bajo cero en Ibi durante la jornada del sábado.

Sin embargo, a pesar del

Los municipios de Onil y Castalla fueron los más afectados por este temporal

intenso frío y de las precipitaciones que no cesaron durante el viernes por la noche y el sábado, las primeras nieves del año fueron bien recibidas por los vecinos de la Foia.

El domingo, el temporal dio una tregua y propició la salida masiva de visitantes de la provincia que no dudaron en trasladarse hasta la comarca para jugar y divertirse con los primeros copos de la temporada.

Poco a poco, la nieve fue desapareciendo de las calles de las poblaciones de la Foia, aunque las cumbres de las montañas permanecieron blancas, al menos, hasta el martes.



Munición blanca para una jornada festiva

FOTO: FERNANDO MILLAN



Impresionante vista del camino hacia el Mas de Tetuan

FOTO: FERNANDO MILLAN



Cúpula de la ermita de Santa Ana en Onil





FOTO: RAUL FUSTER



Subida al castillo de Castalla

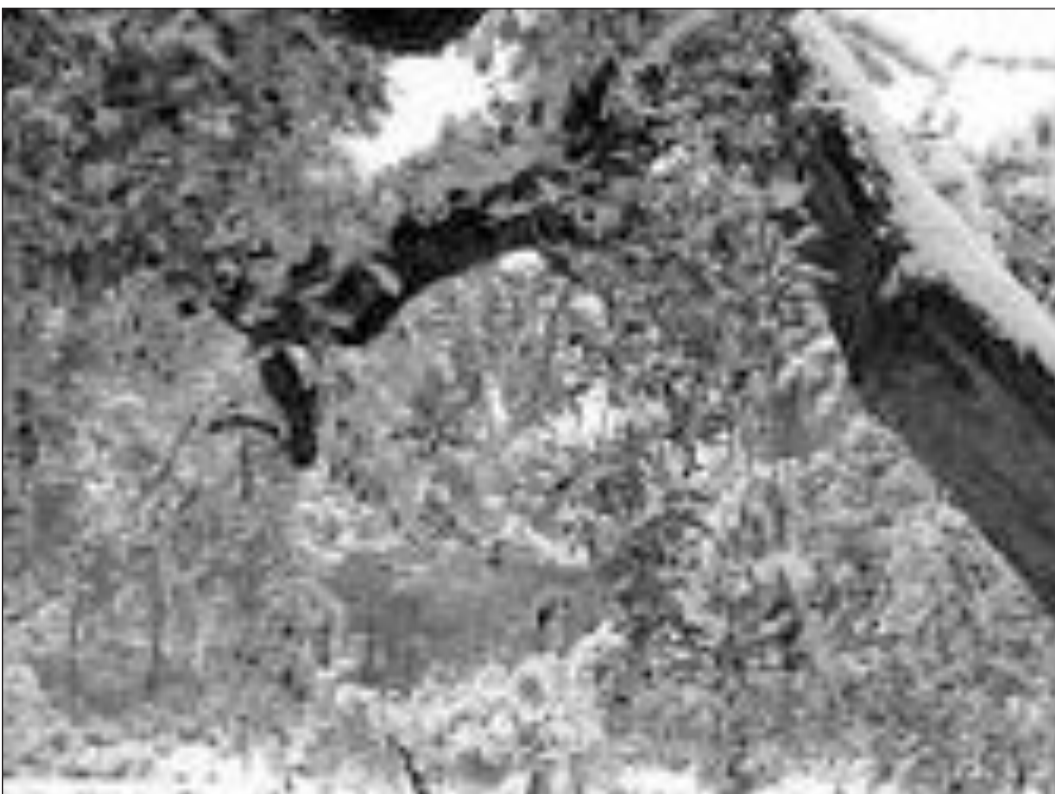
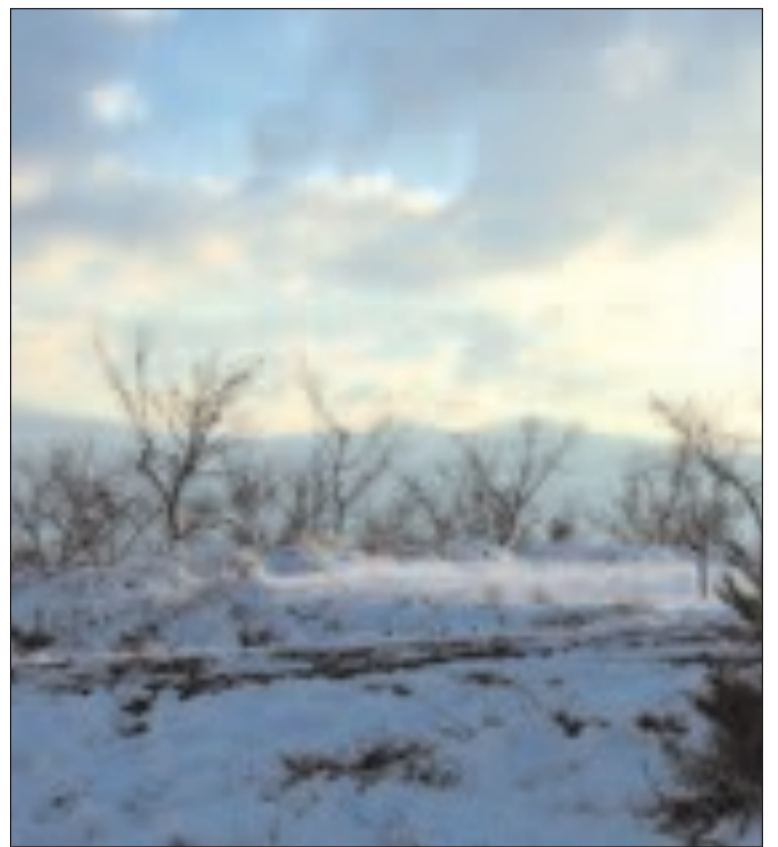

Puesta de sol en el término de Onil

FOTO: RAUL FUSTER



Desde el castillo de Castalla se podía divisar esta inusual vista de la ciudad

La naturaleza en estado puro

TOT NATURA

cosmética natural

C/ 9 d'Octubre, 1 - L2 • IBI • Tel. 96 619 90 30

FACTORY

LUZLAMP

FÁBRICA DE LÁMPARAS

VENTA AL PÚBLICO

Servicio de instalación
Presupuestos sin compromiso
Restauramos todo tipo de lámparas y accesorios

Avda. Juan Carlos I, 73 • IBI
Tel. 96 655 50 48

FOTO: FERNANDO MILLAN



Espectacular vista de la Foia de Castalla

FOTO: FERNANDO MILLAN



La caseta de Santa María, al fondo

FOTO: FERNANDO MILLAN



Desde el caño se divisa Castala y Onil



Los campos en Onil recibieron también la nieve

FOTO: FERNANDO MILLAN



La finca Foideretes presentaba este aspecto casi immaculado

MOBILIARIO DE OFICINA Y HOSTELERÍA

Muebles **Rosil**

C/ Comarques 8 - CASTALLA

Tel. y Fax: 96 565 13 04 - Móvil: 667 712 587

CASA - CASA - CASA

NUEVA TIENDA EN IBI

Ave. Juan Carlos I, 81 - TEL: 96 515 13 13

ONIL - Ave. de la Paz, 28 - TEL: 96 556 64 04

El 8 de febrero finaliza el plazo para alegar contra la propuesta presentada por el grupo Llanera

La Asociación El Reconco recoge más de 2.000 alegaciones al proyecto del campo de golf en Biar

Conferencia sobre los problemas socio-económicos de las macrounurbanizaciones

Pilar Luz. BIAR

La Asociación Naturalista El Reconco ha recogido más de 2.000 alegaciones al proyecto denominado Biar Golf Resort que ha presentado la mercantil Llanera para realizar en la partida de Santa Aurelia.

Desde que se conoció en Biar este nuevo proyecto de actuación urbanística, que contempla la construcción de más de 2.000 viviendas; un campo de golf de 18 hoyos repartidos en una superficie de 1,3 millones de m²; y un complejo que integrará servicios y equipamientos junto a una abundante oferta comercial con cerca de 27.000 m² disponibles para hotel y equipamiento comercial, se han desatado reacciones en todos los sentidos.

De todos modos, existe una corriente de gran rechazo a esta iniciativa que se materializará el martes con la entrega de las alegaciones al proyecto, que se encuentra en periodo de exposición pública y cuyo plazo finaliza el día 8.

La Asociación ha recogido, de momento, más de 2.000 pero espera aproximarse a las 3.000 ya que este fin de sema-

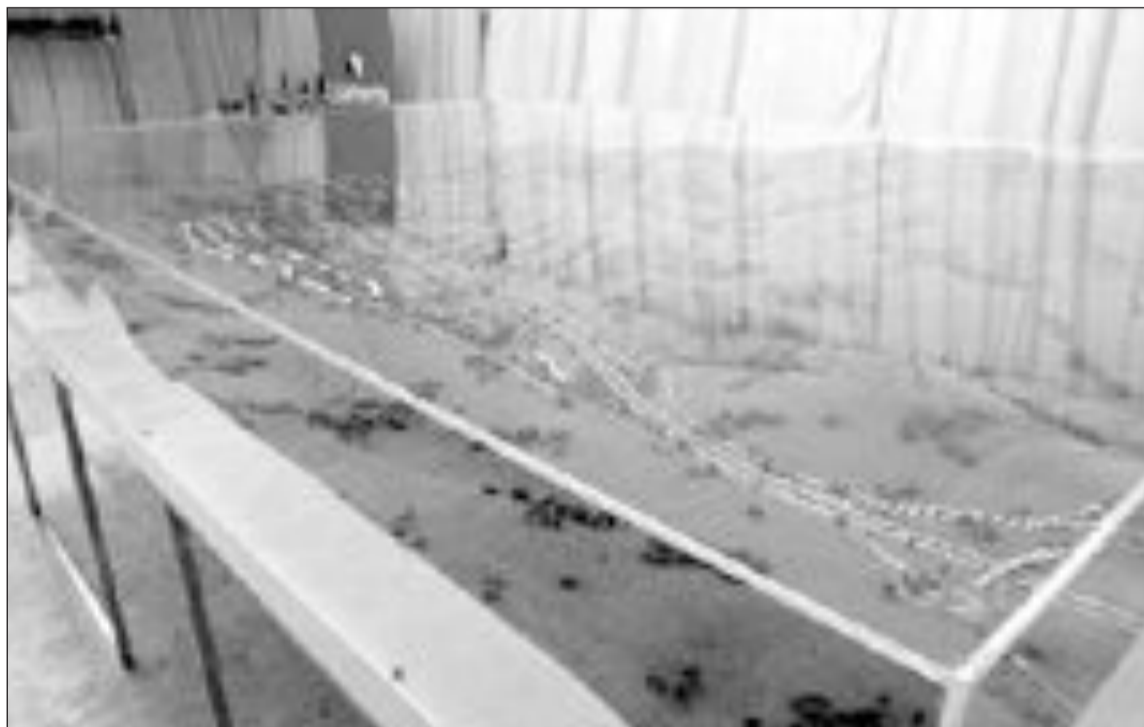

Maqueta del proyecto urbanístico diseñado por Llanera a ejecutar en la partida de Santa Aurelia

na continuará la campaña informativa. Instalará una mesa el sábado junto a Correos para la recogida de alegaciones.

Pero no sólo Biar está mostrando su rechazo a este proyecto, hay alegaciones de Castalla, Onil, Beneixama, Villena, Camp de Mirra, Canyà y Alcoy, como explica Jaume Hernández, miembro del colectivo naturalista.

Conferencias

La Asociación ha organizado para este viernes la segunda conferencia para tratar los problemas socio-económicos de las macrounurbanizaciones.

Las charlas comenzarán a las 20,00 horas en la Casa de la Cultura y el primer ponente será Enrique Climent, vicepresidente de la asociación 'Abu-

ros Urbanísticos No', que hablará de los campos de golf y su interés social.

La segunda conferencia correrá a cargo de Francesc Verdú, profesor del IES Enric Valor de Castalla que tratará el tema: 'Situación actual en Castalla. Repercusiones sociales'. Al finalizar habrá una mesa redonda para debatir todas las cuestiones.

Aprobadas las bases de programación del proyecto de urbanización del Aljibe en Tibi

Pilar Luz. TIBI

El Pleno de Tibi aprobó el viernes las llamadas bases de programación del proyecto de urbanización del Aljibe, o lo que es lo mismo, el inicio del trámite del proyecto, en base ahora a la nueva ley urbanísti-

ca (LUV).

El alcalde, Jesús Ferrara, aclara que no se ha aprobado el PAI, como propugnan algunos vecinos afectados. A partir de ahora, explica el primer edil, se abre una ronda de negociaciones a tres bandas entre vecinos, urbanizador y

Ayuntamiento para diseñar el desarrollo urbanístico de esta zona, con "parcelaciones a la carta" como explica Ferrara.

Detenido por robo

La Policía Local ha detenido a un hombre que responde a las iniciales E.V.L por el pre-

sunto robo de un vehículo.

El individuo de nacionalidad española, aunque de origen alemán, ha pasado a disposición judicial.

Las investigaciones policiales en torno a los robos de los últimos meses, comienzan a dar sus frutos, según Ferrara.

BREVES

Cursos de inglés e informática en el Casal de la Joventud de Tibi

Todavía quedan algunas plazas libres para los cursos de inglés e informática que ha organizado el Ayuntamiento de Tibi y que han comenzado a impartirse el 1 de febrero.

Los cursos de inglés tiene dos niveles: Elemental, dirigido a personas que no tienen ningún conocimiento del idioma y Medio, para las personas con un nivel de conocimiento de bachiller.

Las clases se realizan dos tardes a la semana hasta el 10 de abril y el precio es de 30 euros.

En cuanto al curso de informática básica, su duración es de 18 horas, hasta el 23 de febrero y el precio es de 20 euros.

Las personas interesadas en matricularse en estos cursos deben hacerlo en el Ayuntamiento o en el Casal de la Joventud.

Apertura en Tibi del gimnasio municipal

El pasado 1 de febrero se pusieron en funcionamiento los nuevos servicios municipales que ofrece el gimnasio, organizados por la concejalía de Deportes. Las personas interesadas pueden visitar el gimnasio para comprobar las instalaciones.

Por otro lado, durante el horario de la escuela de musculación, se ofrecen los servicios de un monitor para que recomiende los ejercicios y las máquinas que puede utilizar cada usuario.

Este servicio se ofrece los lunes y miércoles de 19,00 a 22,00 horas, al precio de 20 euros.



La empresa Dopema, urbanizadora de la tercera zona industrial de Castalla, acabó las obras la semana pasada

Salen a subasta pública las seis parcelas de propiedad municipal en el Polígono El Riu

César M. Romero. CASTALLA

Las empresas interesadas en instalarse en alguna de las seis parcelas con que cuenta el Ayuntamiento de Castalla en el Polígono El Riu ya pueden presentar sus solicitudes, puesto que el Consistorio ha aprobado el expediente de enajenación de estos terrenos mediante subasta pública. La superficie de estas parcelas oscila entre los 1.922 metros cuadrados de la más pequeña y los 4.368 de la de mayor tamaño.

El nuevo polígono, cuyo proyecto ha sido ejecutado por la mercantil Dopema, cuenta con una superficie total de 209.833

metros cuadrados, de los que 124.673 corresponden a suelo industrial neto. El número de parcelas es de unas 27, según el proyecto de reparcelación, con tamaños que van desde los 600 hasta los 20.000 metros cuadrados.

La urbanización de este tercer polígono castallense, cuya denominación se debe a su cercanía al río Verd, finalizó la

La demanda de suelo industrial se ha multiplicado en Castalla en los últimos años

semana pasada, informan fuentes municipales.

Cuarto polígono

El Consistorio castallense se centrará ahora en desarrollar el cuarto polígono industrial de la localidad, que estará ubicado en la zona del cementerio municipal, conocida como Bastá. Este nuevo polígono, cuyo proyecto, pendiente de reparcelación, fue adjudicado a la empresa Suelo de Bastá, cuenta con una superficie de más de 417.000 metros.

La demanda de suelo industrial en Castalla se ha multiplicado en los últimos años, sobre todo a raíz de la apertura de la autovía central.



El tercer polígono industrial de Castalla cuenta con unas 27 parcelas

Más de 10.000 personas se interesaron por Castalla en la Feria Internacional de Turismo

C.M.R. CASTALLA

De éxito absoluto puede calificarse la presencia de Castalla en la última edición de la Feria Internacional de Turismo (Fitur), que se celebró en Madrid del 25 al 29 de enero, puesto que se repartió la totalidad del material promocional disponible sobre la capital de la Foia. Así, los visitantes de Fitur se llevaron los más de 30.000 callejeros, postales, calendarios, folletos con información hotelera, guías gastronómicas y otros materiales sobre Castalla que la concejalía de Turismo había preparado para este salón internacional, al que la localidad acudie por tercer año consecutivo.

Hasta el stand de Castalla, ubicado dentro del espacio



Castalla estuvo presente en Fitur por tercer año consecutivo

expositivo del Patronato Provincial de Turismo, se acercaron más de 10.000 personas solicitando información de todo tipo, según el técnico de Turismo, Andrés Ruiz, que se trasladó a Fitur junto al primer teniente de alcalde, José

Lino.

Entre los contactos realizados en Fitur para potenciar el número de visitantes a Castalla, Andrés Ruiz destacó las conversaciones con algunas agencias de viajes para incluir la localidad en sus rutas.



Pistas de tenis del Polideportivo de Castalla

Abierta la contratación de las Escuelas Deportivas

C.M.R. CASTALLA

El Ayuntamiento de Castalla ha abierto por vía urgente el plazo de presentación de ofertas para optar a la contratación del servicio 'Escuelas Deportivas Municipales y otras actividades deportivas'. El presupuesto base de licitación asciende a 143.952 euros anuales y la adjudicación se

realizará por un plazo de dos años, prorrogables hasta cuatro, según consta en el anuncio hecho público por el Consistorio castallense. Las ofertas deberán presentarse en el Ayuntamiento de Castalla, adjuntando la documentación requerida en el pliego de cláusulas. El expediente de contratación fue aprobado en el pleno de enero.

En febrero **TempS** de amor

En febrero **TempS** la revista de la foia

El PP critica al equipo de gobierno por no haber aprobado la moción sobre seguridad ciudadana

El gobierno la dejó sobre la mesa y propuso posponer el debate entre los grupos antes de su aprobación

Escaparate. ONIL

El grupo municipal Popular, a través de un comunicado dirigido a esta redacción, ha mostrado su malestar por la decisión del equipo de gobierno de dejar sobre la mesa la moción presentada hace más de una semana por el PP sobre seguridad ciudadana durante la sesión plenaria del pasado viernes. "Parece que el equipo de gobierno ha estado muy ocupado en otros menesteres en los 12 días que han dispuesto de la moción en el Ayuntamiento, pues no han tenido tiempo de estudiarla y lo único que nos proponen es dejarla sobre la mesa porque dicen que hay aspectos en la misma que no se pueden tratar en un Pleno", señala el escrito.

"Quizá la seguridad no sea prioritaria para el equipo de gobierno, quizá el dar protagonismo a la sociedad civil les asuste o a lo peor, indisponerse con los dirigentes socialistas del Ministerio del Interior al solicitar más Guardia Civil les preocupa", señalan en el comunicado. El grupo munici-

pal Popular insiste en la necesidad de sentarse para tratar estos temas.

Contestación

Por su parte, el equipo de gobierno ha justificado su decisión en la necesidad de consensuar antes de aprobar la moción, al igual que se hizo con el Reglamento de Honores y Distinciones presentado por el concejal de Cultura. "Ahora no han seguido el mismo criterio, es más en ningún momento estuvieron por la labor de consensuar ya que sólo aceptaban que se aprobara la moción tal y como estaba y, después debatir", afirma el equipo de gobierno en otro escrito enviado a este periódico. "El Grupo Popular no quería pactar sino imponer su moción que tal y como estaba planteada resulta inviable en su contenido", afirman.

Respecto a la denuncia del PP sobre la falta de interés del equipo de gobierno en este tema, el tripartito se refiere a una reunión que mantuvo el concejal de Seguridad Ciudadana, Ximo Olcina, y la alcaldesa, previa al Pleno, con



El PP reclama en su moción más efectivos policiales

alcaldes de la zona, el coronel de la Guardia Civil de Alicante y la subdelegada de Gobierno donde plantearon diversos temas sobre seguridad ciudadana y aspectos que contemplan la moción del PP. "Por tanto es incorrecto que no hayamos tenido tiempo de estudiarla sino que, en un ejercicio de

responsabilidad, creímos conveniente plantear que un Pleno no es el foro adecuado para articular un pacto", afirma el comunicado del gobierno local. "Desgraciadamente tenemos que lamentar que el PP haya querido utilizar políticamente este tema tan serio", concluye el escrito.

BREVES

José M^a Rozalén no opta a la presidencia del PP local

El ex alcalde Popular y actual portavoz municipal de este grupo, José M^a Rozalén, ha confirmado a este periódico que no se va a presentar como candidato a la presidencia de la Ejecutiva Local que se elige el próximo miércoles 8 de febrero.

Rozalén ha afirmado que se está conformando una Ejecutiva de consenso de la que formará parte por ser concejal de la corporación y, por tanto ser miembro nato de la Directiva.

El actual portavoz Popular asegura que la decisión se la comunicó a sus compañeros de partido el pasado 18 de octubre aunque hasta ahora no la había hecho pública.

El próximo 8 de febrero, se votará una lista, cuyos miembros todavía no han sido designados aunque José M^a Rozalén insistía en que será "de consenso". El partido local cuenta con la colaboración de la Ejecutiva Provincial para configurar esta candidatura.



Famosa renueva fachada

Previsto trasladar todas las oficinas al polígono

Tristana Palomino. ONIL

Desde hace un par semanas, la juguetera Famosa (la nave del polígono) está de obras: renovando su fachada, porque según sus responsables "estaban cayéndose las baldosas".

Sin embargo, según ha podido saber este periódico, la intención de Famosa es trasladar todas sus oficinas a las instalaciones del polígono y utilizar las naves que se encuentran en el casco urbano como

almacén ya que actualmente cuenta con algunas naves arrendadas para esta función.

Cabe recordar que la actual Famosa 1 se encuentra situada en "suelo industrial con cambio a uso residencial en toda sus categorías en un plazo máximo de 25 años", contando desde la aprobación del PGOU que se produjo en 2000. Es decir, que para el año 2025, estas naves deberán haber desaparecido para dar cabida a viviendas.



Algunos de los participantes en el curso de tango, merengue y salsa

Marilú Fischer y su equipo enseñan nuevos pasos de baile

Buena acogida del segundo curso de tango, salsa y merengue

T.P. ONIL

La coreógrafa argentina, Marilú Fischer, ha vuelto a la comarca donde está iniciando una serie de cursos de tango, salsa y merengue. En esta oca-

sión, Toni y Pedro comenzaron a impartir las clases de baile a las más de treinta personas, de todas las edades, que se han inscrito.

Y como cada año, para mostrar lo que se ha aprendido,

los alumnos junto a Marilú y al resto de maestros, ofrecerán el espectáculo *Nochevieja en el Argentino Hotel*, que tendrá lugar el sábado a partir de las diez de la noche en el Centro Cultural.

El Ayuntamiento retira la condición de urbanizadores a los propietarios del APD-10 para entregársela a una empresa

La mayoría de los afectados acudió al Pleno y acusaron a los concejales de "ladrones"

Tristana Palomino. ONIL

En un Pleno extraordinario, sólo cuatro días después de realizar uno ordinario, el martes a mediodía el Ayuntamiento dio el primer paso para que los propietarios del APD-10 (los terrenos situados desde la entrada a Onil hasta las pistas de tenis) no puedan urbanizar esa zona. Han sido más de cuatro años desde que el gobierno local aprobó de forma provisional conceder a la Agrupación de Interés Urbanístico la condición de agente urbanizador, pero después de todo este tiempo, se pretende que sea la empresa que en su día presentó el proyecto, quien ejecute las obras.

Los propietarios, cerca de 50, están indignados y de ese modo lo demostraron durante la sesión plenaria. Tras una breve intervención de la alcaldesa, Merce Mira, en la que lamentaba adoptar esta decisión pero donde aseguraba estar respaldada por informes técnicos; el portavoz popular, José M^a Rozalén entregó una carta donde justificaba la abstención de su grupo. Un escrito que no leyó ante la perplejidad de los asistentes. De este modo, cada portavoz del grupo emitió su voto (el tripartito a favor) y se levantó la sesión. No hubo manos alzadas para votar, así que al término del Pleno, los propietarios no sabían exactamente lo que se había aprobado. Los asistentes no dudaron en llamar "ladrones" a los miembros de la Corporación que se retiraron rápidamente del salón de Plenos. Sólo el concejal socialista, Ximo Olcina, se quedó atendiendo a los propietarios y explicándoles la decisión adop-



La mayoría de los propietarios de los terrenos acudió al pleno extraordinario del martes

tada.

La alcaldesa, Merce Mira, alude a los informes técnicos, internos y externos, para retirarles la condición de urbanizadores y recuerda que han sido tres alcaldes y tres secretarios los que han coincidido en la misma resolución. "Lamentamos adoptar esta decisión", afirmaba la alcaldesa a la vez que aseguraba que "el Ayuntamiento nunca ha ido en contra de los propietarios". Tras este acuerdo, la empresa Rabel, tiene quince días para aceptar la propuesta de urbanizar.

Enfado de los propietarios

La Agrupación de Interés Urbanístico, antes de celebrarse el Pleno, envió un informe a todos los miembros de la Corporación y en ese mismo escrito, señala que "actuaremos judicialmente y consideraremos demandar a título particular a los miembros de la Corporación que voten favorablemente

este acuerdo, así como también a los técnicos que con sus informes den cobertura a lo que estimamos es una maniobra ilegalidad, reclamando individualmente a cada uno de ellos la compensación económica por los perjuicios causados".

La Agrupación de Interés Urbanístico ha enviado un comunicado a esta redacción donde manifiesta que la decisión plenaria "se ha adoptado por iniciación injustificada e injustificable de la alcaldesa sin explicar sus causas". "Éste es el trato habitual que hemos recibido; desde el principio el Ayuntamiento ha culpado a la Agrupación de todos los males del sector ADP-10, obligándonos a pagar cantidades desorbitadas a la empresa Onil Urbana (actualmente Rabel Construcciones) y a realizar gastos injustificados", afirman.

La Agrupación ha contestado "en tiempo" las exigencias del Ayuntamiento, algo que éste

no ha realizado, según explican en su escrito.

Según se desprende del comunicado, la decisión que ha adoptado el Ayuntamiento supondrá "un perjuicio económico directo de 330 millones de pesetas para los propietarios de los terrenos" ya que la oferta de la empresa privada es "180 millones de pesetas más cara y disminuye en 9.500 metros cuadrados" la edificabilidad asignada por el Plan General.

Acaban el escrito afirmando: "deseamos que el pueblo y toda la sociedad conozca los despropósitos, arbitrariedades e injusticias que el Ayuntamiento está cometiendo con unos vecinos de Onil para beneficiar a una empresa privada; para ello utilizaremos todos los medios que nos otorga la Constitución". En breve, la agrupación editará unos folletos informativos sobre los detalles "de este atropello".

BREVES

Salud Pública actúa con celeridad ante la aparición de un caso de meningitis

Una joven de 13 años permanece hospitalizada en Valencia por meningitis desde el pasado domingo por la noche. Según ha confirmado la alcaldesa, Merce Mira, la paciente está respondiendo al tratamiento médico.

Tras detectarse el caso el domingo por la noche, ese mismo día, se suministró a su familia y a las amigas que habían pasado la tarde con ella, un tratamiento preventivo. Al día siguiente, responsables de Salud Pública de Alcoy mantuvieron una reunión informativa en el instituto con padres y profesores y se explicó que la joven había adquirido la enfermedad por contagio. A todos los compañeros y profesores como a los alumnos que acuden al aula de la joven afectada, se les indicó la medicación a tomar.

La alcaldesa agradece y felicita la celeridad con que Salud Pública de Alcoy resolvió el problema.

El Ayuntamiento mantiene los contenedores de ropa de Humana

Tras una reunión con responsables de la ONG Humana que ha instalado tres contenedores para recoger ropa y calzado usado en Onil, la concejala de Servicios Sociales, Maribel Vilaplana ha explicado que no hay motivos para rescindir el contrato. Aún así se ha comprometido a realizar un seguimiento de esta asociación. El PP ha estado presente en la reunión.

MECÁNICA, ELECTRICIDAD, DIRECCIÓN, FRENOS, SISTEMAS DE INYECCIÓN, NEUMÁTICOS, AIRE ACONDICIONADO Y DIAGNOSIS DE SISTEMAS ELECTRÓNICOS

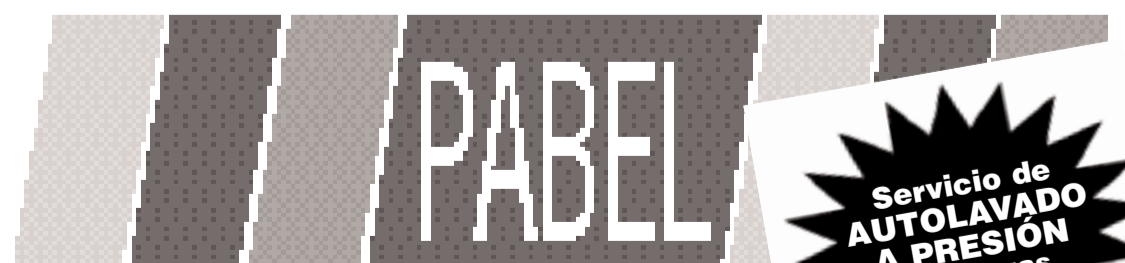

Entrada Autolavado por calle Granada

Avda. Valencia, 25 • Tel. 96 555 13 65 • IBI • E-mail: pabel@je



Restaurante Comparsa Viecainos

Menús diarios y a la carta - Pescado y marisco fresco
El mejor cordero asado de la zona
Celebraciones y comidas de empresa

C/. P. P. Juan de Molina, 1 • ONIL • Tels. 965 565 189 • 687 319 766

**EMPRESA DEL SECTOR ENERGÉTICO
PRECISA COMERCIALES PARA ESTA ZONA**

Interesados llamar al tel.: 96 284 71 21

Deporte



El Club Billar Caseta Nova presenta a su nuevo fichaje, Roland Forthomme

pág. 24

Con el deporte en la sangre

Por cada donación de sangre, la Peña Iberuts regaló entradas para el partido Ibi FS-Murcia FS

César Manuel Romero. IBI

Alrededor de cien entradas para el partido entre el Grupo Generala Ibi FS y El Pozo Ciudad de Murcia, que se disputará este sábado en el Polideportivo Derramador, fueron repartidas el pasado viernes entre las personas que se acercaron al Centro de Salud de Ibi para donar sangre. La iniciativa, fruto de la colaboración entre la Peña Iberuts, la Asociación de Donantes de Ibi y el Grupo Generala Ibi Fútbol Sala, ha resultado todo un éxito, ya que acudieron a donar sangre alrededor de 75 personas, quince de las cuales eran nuevos donantes. Fuentes de la Peña Iberuts informaron de que la mayoría de los donantes era gente joven, de entre 20 y 30 años. Asimismo, indicaron que, debido al éxito de esta propuesta, tienen pensado repetir acciones de este tipo, ya que "nos gustaría ver el pabellón 1 del Polideportivo siempre lleno cuando juega nuestro equipo en casa".

Además de iniciativas solidarias como la del pasado viernes, la Peña Iberuts realiza viajes, comidas de hermandad con otras aficiones y acude a



Los jugadores del Ibi FS sostienen una pancarta realizada por la Peña Iberuts para felicitar a dos de sus miembros

los partidos del Grupo Generala, tanto en casa como fuera, a alentar a su equipo con bombos, serpentina, pancartas y gritos de ánimo "hasta quedarnos sin voz".

Pedro Peña, Perico, señaló a ESCAPARATE que en la Peña Iberuts "realmente se hacen amigos", por lo que animó a los aficionados a formar parte de ella, que cuenta actualmente con unos 50 miembros.

Los interesados en inscribirse deben acudir al Café Cinema, los días que el Ibi juega

en casa, de 16 a 18 horas, y preguntar por la Peña Iberuts.

Los miembros de esta agrupación pagaron el año pasado una cuota de 20 euros y regalaron la camiseta oficial del equipo, confeccionaron la bufanda oficial de la peña (que cuesta 12 euros), sortearon un viaje a Mallorca, celebraron numerosas comidas de hermandad y tres de los socios pudieron acompañar al Grupo Generala en su desplazamiento a Lanzarote para enfrentarse a este equipo canario.

Entre las actividades más inmediatas, la Peña Iberuts se reunirá este sábado en el restaurante 'Nuestro Bar' para celebrar una comida de hermandad. Posteriormente acudirán al Polideportivo a animar al Grupo Generala Ibi FS, que se enfrenta a El Pozo Ciudad de Murcia a las 18:30 horas.

De cara al 25 de marzo, día en que se jugará el Ibi-Jumilla, aficionados de ambos equipos se reunirán en el Polideportivo Derramador para compartir una gran paella.

Sólo jugó el Ibi FS y algunos equipos filiales del Rayo Ibense, Teixereta y Juguutilandia

El temporal de frío y nieve obliga a suspender la mayoría de partidos

El Campeonato Interregional de Kick Boxing tampoco se pudo celebrar el sábado en Ibi

C.M.R.

La nieve que el pasado fin de semana cubrió la Foia de Castalla provocó la suspensión de la mayoría de citas deportivas previstas en nuestra comarca. La Federación ha indicado a los equipos que no pudieron jugar que deberán disputar sus encuentros durante este mes, y entre semana. De momento, el Ollería-Onil será el martes 21 en Onteniente.

Sólo se jugaron algunos partidos de los equipos filiales del Rayo Ibense, Grupo Generala Ibi FS, Teixereta y Onil Juguutilandia, mientras que el partido previsto para el sábado entre Bargas y el Grupo Gene-

rala tuvo que ser aplazado hasta el día siguiente por la imposibilidad de que el autobús del equipo ibense llegase a tiempo a la localidad toledana. La UD Ibense, que jugaba en casa, no recibió la visita de los oriolanos de La Campaneta, puesto que la Guardia Civil hizo dar media vuelta al autobús que transportaba al equipo.

En cuanto a los filiales del Grupo Generala Ibi FS, los partidos jugados corresponden a la categoría Nacional Juvenil, en Alicante, y Cadete A, en Ibi. El equipo Cadete B no pudo jugar frente al Xaloc porque estaba previsto que el partido se disputase en una

pista exterior.

Por el Rayo Ibense jugaron los equipos en categoría Infantil y Alevín C, que se enfrentaron el domingo a la Peña Madridista y a la Peña Villenense, respectivamente.

En baloncesto, el Onil Juguutilandia Júnior Femenino jugó y ganó en Elche y el Sénior Masculino A también pudo celebrar su encuentro, en casa contra el UCAM Murcia. El resto de equipos, siete en total, tuvieron que aplazar sus partidos.

En el caso del Teixereta de Ibi, sólo el equipo Cadete Autonómico pudo jugar. Fue el domingo en Benidorm, donde el temporal no fue tan severo

como en nuestra comarca. El autobús que transportaba al Sénior Femenino a Burjassot tuvo que dar la vuelta, aconsejado por la Guardia Civil de Tráfico. El Júnior Femenino no se desplazó a Elche por razones obvias, al igual que hizo el Sénior Masculino, que debía haber jugado en Aspe. El Júnior Masculino tampoco jugó contra los alcoyanos en el Derramador, puesto que la comunicación por carretera era, si no imposible, sí muy poco segura.

Entre muchos otros eventos suspendidos en la Foia de Castalla, destaca el Campeonato Interregional de Kick Boxing, que estaba previsto en Ibi.

AGENDA

BALONCESTO

ONIL: Sábado 4 de febrero.- Cadete Femenino: ONIL B-BANYERES. Polidep. Municipal, a las 10'30 h.

IBI: Sábado 4 de febrero.- Cadete Femenino: TEIXERETA-AKRA LEUKA ALICANTE. Polidep. Municipal, a las 10'30 h.

ONIL: Sábado 4 de febrero.- Cadete Masculino: ONIL B-COCENTAINA. Polidep. Municipal, a las 12 h.

ONIL: Sábado 4 de febrero.- Junior Femenino: ONIL-ELCHE. Polidep. Municipal, a las 16 h.

CASTALLA: Sábado 4 de febrero.- Senior Masc. 2ª Zonal: J. BORNAY CASTALLA-VILLENA. Polid. Municipal, a las 16 h.

ONIL: Sábado 4 de febrero.- Senior Femenino: ONIL-SALESIANOS ALCOY. Pol. Municipal, a las 18 h.

IBI: Sábado 4 de febrero.- Senior Masculino: TEIXERETA-CAUDETE. Polidep. Municipal, a las 18 h.

CASTALLA: Sábado 4 de febrero.- Senior Masc. 1ª: GR. TARANCON CASTALLA-LA MARINA. Polid. Municipal, 18 h.

ONIL: Domingo 5 de febrero.- Senior Masc.: ONIL 'B'-ONTENIENTE. Polidep. Municipal, a las 12 h.

IBI: Domingo 5 de febrero.- Junior Femenino: TEIXERETA 'A'-MARISTAS. Polidep. Municipal, a las 16'30 h.

IBI: Domingo 5 de febrero.- Senior Femenino: TEIXERETA-CONST. PROCONSA. Polidep. Municipal, a las 18'30 h.

FÚTBOL SALA

IBI: Sábado 4 de febrero.- División de Plata: GRUPO GENERALA IBI FS-ELPOZO CIUDAD DE MURCIA. Polidep. Derramador, a las 18'30 h.

FÚTBOL

IBI: Sábado 4 de febrero.- Infantiles: PEÑA MADRIDISTA-PALAMOS VILLENA. Estadio Climent, a las 12'30 h.

IBI: Domingo 5 de febrero.- Alevines: PEÑA MADRIDISTA-PALAMOS VILLENA. Estadio Climent, a las 9'30 h.

CASTALLA: Domingo 5 de febrero.- Infantiles: CASTALLA-UD ONIL. Estadio Municipal, a las 10 h.

CASTALLA: Domingo 5 de febrero.- Cadetes: CASTALLA-UD ONIL. Estadio Municipal, a las 11'30 h.

ONIL: Domingo 5 de febrero.- 2ª Reg.: UD ONIL-ALFARRASI. Estadio Municipal, a las 16'15 h.

AJEDREZ

IBI: Sábado 4 de febrero.- 1ª Provincial. Ronda 3: IBI-BENIDORM 'B'. Casino Primitivo, a las 16'30 h.

CASTALLA: Sábado 4 de febrero.- 2ª Provincial. Ronda 3: CASTALLA 'C'-IBI 'B'. Casa de Cultura, a las 17 h.

IBI: Domingo 5 de febrero.- I TORNEO CAMPEONATO PROVINCIAL INFANTIL. Centro Cultural, a las 10'30 h.

BILLAR

CASTALLA: Sábado 4 de febrero.- Cpto. Nac. de Liga: CASETA NOVA-BARCELONA. Hotel Caseta Nova, a las 16 h.

ORIENTACIÓN

ONIL-BIAR: Domingo 5 de febrero.- Cpto. Autonómico y Prueba Popular. Inicio: Aula de Naturaleza de Biar, a las 10 h.

FÚTBOL SALA

El Grupo Generala empata en Bargas en un partido marcado por los árbitros

BARGAS 3 | 3 IBI FS

El partido jugado el pasado domingo, porque el sábado no se pudo llegar a tierras toledanas debido a la nieve, estuvo marcado por las decisiones de los árbitros, casualmente en perjuicio del Generala Ibi FS.

Los ibenses salieron fuertes, ganando espacio, teniendo la posesión del balón, y prueba de ello fueron los dos primeros goles, el primero obra de un saque de esquina con la conclusión de cabeza de Sánchez Cava y el segundo obra de Vinicius.

El Bargas reacciona

Posteriormente, el Bargas empezó a dar señales de vida y los árbitros también. El primer tanto de los toledanos llegó por un penalti de Juanjo: cuando éste tenía controlado el balón, por casualidad lo tocó con la mano y Bólido convirtió el penalti en el 1-2.

Ya en la segunda parte del



Jugadores del Grupo Generala Ibi FS durante un entrenamiento

encuentro, nuevamente la pareja de árbitros castigó al equipo visitante con faltas tontas, y a contra golpe Cholo marcó el 2x2.

A pesar de alguna jugada en

la que la labor arbitral fue cuando menos confusa, por no decir tendenciosa, el Grupo Generala continuó con el control del partido. Sánchez Cava convirtió un penalti en el 2x3.

El Grupo Generala Ibi Fútbol Sala mantuvo el control defensivo y, en un contragolpe fatal, Jedson pasa a Thiago, sólo con el portero jugador, a menos de un minuto, y éste falla.

A falta de 12 segundos viene un pase perdido a banda derecha y Bólido da un chute a portería. Sonó la flauta por casualidad y acabaron empatando el partido.

División Plata A

CLASIFICACION	PJ	PG	PE	PP	PPTS
1 OCAÑA UNIARTE	18	14	1	3	43
2 JUMILLA ROSTER	17	13	1	3	40
3 GR. GENERALA IBI	18	11	3	4	36
4 GUADALAJARA	18	11	2	5	35
5 GR.PINAR CÓRDOBA	18	9	4	5	31
6 OLIAS TOLEDO	18	9	2	7	29
7 ELPOZO MURCIA	18	9	1	8	28
8 TALAVERA	17	8	3	6	27
9 BARGAS/I. SIGLO XXI	18	7	3	8	24
10 PÉREZ BUJALANCE	18	7	2	9	23
11 LANZAROTE	18	5	5	8	20
12 LAS GABIAS	18	5	3	10	18
13 CLIPEUS NAZARENO	18	5	3	10	18
14 EXTINMAN ANDÚJAR	18	4	4	10	16
15 UNIV. DE MÁLAGA	18	2	5	11	11
16 CDE TOLEDO FS	18	1	4	13	7

Los Cadetes A del Ibi FS dejan de lado el frío y le dan un repaso al Torrevieja

IBI FS 7 | 1 TORREVIEJA

Ni la fría y blanca mañana del sábado, ni las bajas de Adrián y Jorge Peinado, convocados por el Juvenil, impidieron que los ibenses volvieran a dar una alegría a su afición frente al siempre combativo equipo de Torrevieja. 7 a 1 fue el resultado, justo y corto, donde jugadores como Julio, Pingüi o Javi Mancebo (el mejor del partido, con un antológico gol de vaselina) cogieron la responsabilidad para seguir con la imbatibilidad, tras 12 partidos de liga que se cuentan por victorias, con 98 goles a favor y 15 en contra, números que ilusionan, aunque frente a rivales muy inferiores en su mayoría. El equipo ofreció unos quince primeros minutos de muy buen juego, solventando la defensa cerrada que presentaban los visitantes con jugadas al primer toque. Se llegaba al descanso con 4 a 1 y una muy buena imagen.

Ya en la segunda mitad, el carrusel de cambios y la ventaja en el marcador hizo que el partido fuera a menos, aunque se pudieron ver goles bonitos. Aparte del tanto antes mencionado, Javi Mancebo conseguiría otro más, al igual que Pingüi, que se está convirtiendo en la sensación del equipo. También David, a pesar de jugar mermado físicamente, conseguía un *hat trick*.

Por otro lado, paso atrás de los juveniles del Grupo Generala Ibi FS en su visita al pabellón Ciudad Jardín de Alicante frente al Xaloc, un rival directo en la lucha por la permanencia, con una nueva derrota, 6 a 3.

BALONCESTO

El Teixe hizo lo que pudo frente a las 'gigantes' del Benidorm

BENIDORM 77 | 14 TEIXERETA

Nada pudieron hacer las chicas de Madrid el domingo en Benidorm ante la importante diferencia de centímetros que marcó en todo momento el ritmo del partido. Se defendió bien, practicando varias defensas alternativas que dificultaban el ataque rival, pero el rebote ofensivo acabaría siempre en canasta, o el balón a las pivots, con igual resultado.

Las dos pivots del Benidorm, que rondarían el metro ochenta, acabaron el partido con 21 y 28 puntos respectiva-

mente. Aun así, destacar los pocos balones perdidos ante la defensa presionante que realizaron las chicas del Benidorm durante todo el partido.

Jugaron: Sandra I (1), Sandra, Sabina (6), Sara M, Lucía (2), Ana, Miriam (2), Sara y Laura

Este sábado jugarán en casa a las 10:30 horas contra el Akra Leuka de Alicante.

El entrenador espera que en el próximo partido "se pierdan pocos balones ante la defensa presionante del Akra y se mejore en ataque; después ya llega nuestra liga contra rivales asequibles", dijo.

El Onil Juguetilandia Sénior no tuvo su día frente al UCAM

CD ONIL 30 | 76 UCAM

El hecho de que un equipo esté situado en el grupo de los terceros no es casual.

Produce envidia sana ver equipos con bases de 1'90 metros, pivots de 2'08... todo esto unido a la falta de esta envergadura y corpulencia de los jugadores del Onil, hace las cosas cada vez más difíciles. Mención especial merecen los jugadores del filial, que en esta ocasión reforzaron al primer equipo y dieron todo de sí.

Si a las carencias de la temporada, en este último

partido los jugadores que suelen aportar entre 15 y 20 puntos no tienen su día, el resultado es un escándalo.

La defensa no fue del todo mala, contra este equipazo que visitó Onil el domingo. Como muestra del pobre ataque, el único punto que se produjo en el primer cuarto fue de tiro libre, y, a falta de siete minutos para el fin de la primera mitad, tan solo se llevaban tres puntos anotados.

Por su parte, el Onil Juguetilandia Júnior Femenino venció en Elche al equipo local por un resultado muy ajustado, 31-33.

ORIENTACIÓN

Deporte y naturaleza se dan la mano en el Campeonato Autonómico Onil-Biar

Escaparate. ONIL

Este domingo se celebrará el 'Campeonato Autonómico de Ultralarga y Prueba Popular de Orientación Onil-Biar', que comenzará a las 10 de la mañana en el Aula de la Naturaleza de Biar-Pinar de Camús.

Participarán las categorías Aleví, Infantil, Júnior, Sénior, Veteranos y Élite. Respecto a la prueba popular, categorías Naranja (dificultad fácil, distancia corta), Amarilla (dificultad fácil, distancia media) y Roja (dificultad fácil, distancia larga). La orientación es una

modalidad deportiva en la que el objetivo del participante es realizar en el menor tiempo posible un recorrido marcado en el plano y sobre el terreno por puntos de control señalizados con una baliza. En este caso, el mapa es el del Campeonato de España de 2004.

FÚTBOL 1ª REGIONAL
ESTADIO FCO. VILAPLANA

RAYO IBENSE C.F.
LA NUCÍA

DOMINGO 26 de FEBRERO a las 17 Horas

CROSS



Herminio José, tercero por la derecha, junto a sus compañeros de equipo

Herminio José Grueso se clasifica para correr en el Campeonato de España

El ibense logró la 12ª plaza en Castellón

Escaparate. IBI

El atleta ibense Herminio José Grueso Treviño, miembro del equipo Atlético Carmencita de Novelda, se ha clasificado para el Campeonato de España de Cross, en la categoría Juvenil, que se celebrará el 5 de marzo en Valladolid. Herminio logró la duodécima plaza en el Campeonato

Autonómico de Cross por Equipos, celebrado el 29 de enero en el Grao de Castellón, que reunió a 110 corredores, integrados en 16 equipos de la Comunidad Valenciana, Castilla La Mancha y Aragón.

El equipo al que pertenece Herminio se situó en la segunda posición en la prueba disputada en Castellón.

BILLAR

Roland Forthomme queda 3º en la Copa del Mundo

El jugador del Caseta Nova será presentado el sábado en Castalla

César M. Romero. CASTALLA

El billarista belga Roland Forthomme, del Club Caseta Nova de Castalla, ha conseguido la tercera posición en la Copa del Mundo de Billar a Tres Bandas, celebrada del 23 al 29 de enero en la localidad holandesa de Sluiskill. El campeón de esta prueba fue Dick Jaspers, quien se impuso a Adrian Yuksel por 3 sets a 2.

Otros jugadores del Caseta Nova que participaron en este campeonato mundial fueron el también belga Peter de Backer, que quedó en duodécima posición, y el madrileño Rubén Legazpi, clasificado en decimotercero lugar.

Presentación Oficial

Roland Forthomme, el nuevo fichaje del Club Billar Caseta Nova, se incorpora al club castallense en sustitución del peruano Ramón Rodríguez, y será presentado oficialmente



El belga Roland Forthomme es el nuevo fichaje del Club Caseta Nova

este sábado, 4 de febrero, en el Hotel Caseta Nova, durante el transcurso de la tercera jornada del XXI Campeonato Nacional de Liga de Billar a Tres Bandas por Equipos, que enfrentará al equipo local con el Barcelona.

De momento, el Caseta Nova se encuentra a la cabeza de la clasificación de este campeonato dentro del grupo B, que está compuesto por el Sants de Barcelona, el David-Betis Florida de Alicante, el Caseta Nova y el Barcelona.

AJEDREZ

Ibi, sede del Campeonato Infantil por Equipos de la Comunidad Valenciana

C.M.R. IBI

Alrededor de 100 niños y niñas participarán este domingo, 5 de febrero, en la Casa de la Cultura de Ibi, en el primero de los tres torneos de que consta el Campeonato Infantil por Equipos que organiza en la zona de Alicante la Federación de Ajedrez de la Comunidad Valenciana. Paralelamente, se celebrarán los torneos correspondientes en las zonas de Valencia Norte (que incluye Castellón) y Valencia Sur.

En el torneo que se celebrará en Ibi, a partir de las 10:30

horas, participan 26 equipos, cuatro de los cuales pertenecen a la villa juguetera y tres a Castalla.

Las dos sesiones restantes del campeonato se disputarán en Alcoy, el 5 de marzo, y en sede aún por confirmar, el 2 de abril.

Fuentes de la organización informan de que el equipo campeón de cada zona, más tres equipos según porcentajes de participación, jugarán una final autonómica en un día, lo que dará un campeón autonómico infantil por equipos.

Por otro lado, los días 11 y

18 de febrero se celebrará la fase provincial de los XXIV Juegos Deportivos de la Comunidad Valenciana, correspondiente a la categoría sub-16, que tiene como sedes Elche e Ibi. En este último caso, las partidas se jugarán en la Casa de la Cultura, a las 10:30 horas el primer día y a las 10 el segundo.

Asimismo, este sábado por la tarde, a partir de las 16 horas, se enfrentan en el Casino Primitivo los equipos de ajedrez de Ibi y Benidorm, que compiten en la 1ª Categoría Provincial.

¿ Necesita más tiempo libre ?

Dejamos ayudarte:

- Administración de Financas
- Asesoría Contable
- Asesoría Laboral
- Asesoría Fiscal

BREM

Nosotros nos ocupamos. Disfrute de su tiempo.

C/ Tibi, 3 AC 03440 IBI (Alicante) Apdo. 318
T & F: 966 550 008 info@bremasesoria.com

JUAN XXIII, 1 • CASTALLA • TEL. 96 656 10 21

CAFE LHOSTAL

DESAYUNOS, BOCATAS, APERITIVOS, TAPAS FRIAS...
ABIERTO A PARTIR DE LAS 8 DE LA MAÑANA. DOMINGO, A PARTIR DE LAS 10:00 H.

CAFÉ-PUB

L'ESCARABAT D'OR

BLASCO IBÁÑEZ, 51 CASTALLA

DESAYUNOS, BOCATAS, APERITIVOS, TAPAS FRIAS...
DE LUNES A SÁBADO A PARTIR DE LAS 8:00 H. DOMINGO, A PARTIR DE LAS 15:00 H.

MÁQUINAS DE CAFÉ PARA EMPRESAS

VENDING JUPEMO

MÁQUINAS DE SNACKS
CAFÉ REFRESCOS

COLOCACIÓN Y MANTENIMIENTO GRATUITO

e-mail: jupemo@wanadoo.es • Tel. 652 907 221 • IBI (Alicante)

BREVES

El Ayuntamiento de Ibi convoca el 2º Plan de Ayuda a Deportistas de la localidad

La concejalía de Deportes del Ayuntamiento de Ibi ha convocado la segunda edición del Plan de Ayuda a Deportistas locales, mediante el cual se conceden ayudas económicas a deportistas ibenses, siempre y cuando estén inscritos en algún club deportivo de la localidad y reúnan los requisitos contemplados en las bases. Los interesados en obtener más información e inscribirse pueden solicitar los impresos necesarios en las oficinas del Polideportivo Derramador.

El Centro de Información Juvenil colivenc organiza un viaje a Sierra Nevada

El Ayuntamiento de Onil, a través del Centro de Información Juvenil (CIJ), ha organizado un viaje a Sierra Nevada, del 24 al 26 de febrero, para los amantes del esquí. El precio del viaje es de 133 euros, con descuentos especiales para los más jóvenes. En el precio se incluye el transporte, dos días de alojamiento en régimen de media pensión, seguro de accidentes, guía acompañante y forfait para los tres días. Más información e inscripciones, en el CIJ de Onil, situado en la Casa de Cultura.

MOTOCROSS



El nuevo circuito de motocross está situado en el Polígono Industrial L'Alfaç 3 de Ibi

Dos pilotos ibenses participan en esta primera prueba autonómica

El Campeonato Territorial de la Comunidad Valenciana estrenará el nuevo circuito

Las instalaciones ocupan una superficie de 21.000 m² en el Polígono Alfaç 3

César Manuel Romero. IBI

La primera prueba del Campeonato Territorial de Motocross de la Comunidad Valenciana, que se celebrará el 11 de febrero en Ibi, servirá para inaugurar el nuevo circuito, ubicado en una parcela de 21.000 metros cuadrados cedida por el Ayuntamiento en el Polígono L'Alfaç 3.

La satisfacción es máxima en el Motoclub 'Villa de Ibi', sobre todo porque esta localidad no acogía un evento de

estas características desde el año 1998. El circuito 'Francisco Ortega Poveda', en homenaje a un veterano miembro del Motoclub, cuenta con un recorrido de un kilómetro y pistas de 11 metros de anchura. Entre sus seis mesetas se encuentra un salto en subida, un salto con foso y un rizado, informa el presidente del Motoclub, Francisco Torró.

Campeonato Territorial

En la prueba participarán unos 80 pilotos, procedentes

de toda la Comunidad Valenciana, entre los que se encuentran dos ibenses: Marco Ibáñez y Fernando Herrera. Ambos participarán en la categoría de 85 centímetros cúbicos, mientras que también habrá corredores de 50 c.c., 65 c.c. y motos clásicas.

El campeonato comenzará sobre las 10 horas y la inauguración del circuito será hacia el mediodía. Está prevista la asistencia de la alcaldesa de Ibi, Mayte Parra, y otros miembros de la Corporación.

RESULTADOS

28-29 enero

FÚTBOL

- 1ª Regional:
Albaidense - Rayo Ibense (Aplaz.)
- 2ª Regional:
Biarense - Xixona (Aplaz.)
Ollería - UD Onil (Aplaz.)
- Juveniles
Castalla - Chimeneas Petrer (Aplaz.)
Biarense - UD Onil (Aplaz.)
- Cadetes:
Biarense - Petrelense (Aplaz.)
Onil - Peña Villenense (Aplaz.)
- Infantiles:
Rayo Ibense 4 - O P. Madridista Ibi
Castalla - Noveldense (Aplaz.)
Biarense - Petrelense (Aplaz.)
Onil - Peña Villenense (Aplaz.)
- Alevines:
R.Ibense 'C' 3 - 3 Peña Villenense
Alev. (F.7):
Castalla - Peña Villenense (Aplaz.)

BALONCESTO

- 1ª Nacional:
Onil 'A' 30 - 76 UCAM Murcia
- Junior Masc.:
Teixereta - Alcoy M. Sanchis (Aplaz.)
- Junior Fem.:
Elche 31 - 33 Onil
- Cadete Masc.:
Onil 'B' - Cocentaina (Aplaz.)
Onil 'A' - Moixent (Aplaz.)
- Cadete Fem.:
Onil 'B' - Banyeres (Aplaz.)
Benidorm 77 - 14 Teixereta

FUTBOL SALA

- División de Plata:
Bargas 3 - 3 Gr. Generala Ibi FS
- Senior:
Castalla - La Nucía (Aplaz.)
- Nacional Juvenil:
Xaloc Alacant 6 - 3 Ibi FS
- Cadete:
Ibi FS 'A' 7 - 1 Torreveja
- Infantiles:
Castalla - Pla Hospital (Aplaz.)
- Alevines:
Castalla - Racing San Vicente (Aplaz.)

Próxima Construcción de 16 viviendas unifamiliares

Materiales de primerísima calidad

"Residencial Covadonga"

Informa y Vende:

EUROGESTION
Inmobiliaria

Avda. Juan Carlos I, 63
Tel.: 966 551 387

Promueve y Construye:

YACASA
PROYECTOS Y PROMOCIONES S.L.

Financia

CAJAMURCIA



COMPRA - VENTA - INTERCAMBIO - TRABAJO - GUIA DE PROFESIONALES

TELÉFONOS DE INTERÉS

BIAR

AMBULANCIA96-580 30 68
 AYUNTAMIENTO96-581 03 74
 BOMBEROS112
 CENTRO DE SALUD96-581 11 65
 CORREOS96-581 11 66
 CRUZ ROJA96-581 08 10
 FARMACIA96-580 20 12
 GUARDIA CIVIL96-581 01 70
 OFICINA DE TURISMO96-580 03 87
 PRACTICANTES BIAR96-581 11 77
 POLICIA LOCAL96-581 06 84

CASTALLA

AYUNTAMIENTO96-656 08 10
 CASA DE LA CULTURA96-656 00 28
 CENTRO DE SALUD96-656 13 76
 CORREOS96-656 04 62
 GUARDIA CIVIL96-656 09 30
 ONDA 15 RADIO96-656 00 29
 POLICIA LOCAL96-656 10 76

IBI

AYUNTAMIENTO96-555 24 50
 BOMBEROS112
 C. DE SALUD96-655 13 99
 C. DE SALUD- CITA PREVIA96-655 06 11
 C. DE PLANIF. FAMILIAR96-655 46 47
 C. SOCIAL POLIVALENTE96-655 09 34
 C. CULTURAL DE LA VILLA96-655 46 50
 CORREOS96-555 23 90
 CRUZ ROJA - URGENCIAS96-555 22 21
 CRUZ ROJA - ASAMB. LOCAL96-655 16 19
 ESCAPARATE96-655 20 38
 GUARDIA CIVIL96-655 35 21
 OFICINA DE EMPLEO96-555 42 39
 PARADA DE TAXIS96-555 42 19
 POLICIA LOCAL96-555 49 72
 RADIO IBI96-555 31 81
 SERVICIOS SOCIALES96-555 46 11
 TELE-IBI96-655 41 44
 UNID.EMERGENC.Y RESCATE629 475 982

ONIL

AYUNTAMIENTO96-654 4745
 BOMBEROS112
 C.CULTURAL DE LA VILLA96-655 73 05
 CENTRO DE SALUD96-655 76 29
 CORREOS-CAJA POSTAL96-556 49 93
 GUARDIA CIVIL96-556 40 10
 POLICIA LOCAL96-556 40 01

TIBI

AYUNTAMIENTO96-561 70 86
 CASA DEL MEDICO96-561 71 02
 FARMACIA96-561 71 03
 POLICIA LOCAL96-561 71 02
 PRACTICANTE96-561 71 74

Los kioskeros de Ibi se suman a las protestas por la ley Antitabaco

Participaron en la manifestación que se convocó en Valencia

Los kioskeros de Ibi, miembros de la Asociación comarcal, asistieron el lunes a la manifestación que se realizó en Valencia, ante la conselleria de Sanidad, para protestar por la prohibición de vender tabaco en sus establecimientos.

Fueron más de 300 vendedores los que participaron en este acto para reclamar su derecho a vender tabaco y exigir a la administración la modificación de la ley 28/2005 para evitar la caída de un 25 a un 50 por ciento de sus ingresos por la venta de cajetillas. Los kioskeros no entienden porque se les prohíbe también instalar máquinas expendedoras por ser locales donde se atiende al público y venden productos alimenticios, cuando ocurre lo mismo en los estancos.



Los kioskeros de Ibi en la manifestación contra la ley Antitabaco celebrada en Valencia

FARMACIAS DE GUARDIA

VIERNES 3 LDO. M. ROMERO
CONSTITUCION, 15

SÁBADO 4 LDA. Mª J. CATALÁ SEMPERE
C/ JAIME I, 5

DOMINGO 5 LDA. A. CARCELÉN CUTILLAS
C/ LOPE DE VEGA, 29

LUNES 6 LDO. OBDULIO JIMÉNEZ JIMÉNEZ
C/ MEDICO ANGUIZ, 2

MARTES 7 LDA. ISABEL BONILLO
C/ LES ERES, 71

MIÉRCOLES 8 LDO. J. ANDRÉS MICÓ PERALES
C/ MAYOR, 31

JUEVES 9 LDA. C. REUS CANALS
AVDA. LA PAZ, 41

VIERNES 10 LDA. PILAR PAYÁ
AVDA. LA PAZ, 2

Farmacias Castalla
Ldo. Enrique Reus Canals -Tr. Q. Camins, 12-
Ldo. F. Blas Carrillo -Convento, 18-

Farmacias Onil
Ldo. Andrés Mª Asensio -Constitución, 12-, del 1 al 15
Ldo. Mª Angeles Martí -El Portal, 11-, del 16 al 31.

¿Dónde está Fisgón?

Deja que ESCAPARATE te invite al cine, a cenar, a viajar, a oír música...

Sólo tienes que buscar la pareja de fisgoneos que están escondidos en dos anuncios del periódico ESCAPARATE. Si tienes buena vista y los encuentras, rellena este cupón y envíalo a: ESCAPARATE Avda. Juan Carlos I, 63 Entlo. Local 5. IBI. Entre los acertantes se sortearán entradas para el cine en las Casas de Cultura de Castalla, Ibi y Onil; y alquiler de películas en Totem Ocio.

Nombre Ciudad Tel.

Direcc. Ciudad Tel.

¿En qué anuncios está Fisgón?..... /

ESCAPARATE Nº 344

COLABORAN:

Mundo Club

TOTEM

Centros Culturales de:
CASTALLA, IBI y ONIL

Ganador/a de dos entradas para el cine en el Centro Cultural:
 Pasar a recoger las entradas por Escaparate presentando el D.N.I.
 • Juan Carlos Beneyto Catalá, Ibi

Ganador/a del alquiler de una película y de 1 hora de internet:
 En Totem Ocio (Amat Centro, C/. Constitución, 10) presentando el D.N.I.
 • Pilar Gómez Santos, Ibi

*Nota: Todos los premios caducan a los 7 días

Presentando este cupón en las oficinas de ESCAPARATE, te regalamos el libro '10 años de comunicación en la comarca'. Una recopilación de las noticias aparecidas en los primeros 10 años de Escaparate, realizada con todo el rigor informativo

PROMOCION VALIDA HASTA FIN DE EXISTENCIAS

Limpiezas GARVI S.L.

una solución para cada necesidad

Pol. Ind. L'Alfag II • C/ Cuesca, 32 • IBI
 Tels. 96 655 17 26 - 96 655 17 57
 Móvil: 610 419 655 • Fax: 96 655 17 26

Carpintería La Ibense

MUEBLES DE COCINA Y BAÑO
 DISEÑAMOS TUS IDEAS
 Exposición
 Lope de Vega, 66 • Tel. 96 555 24 86 • IBI

Pasta mania

96 555 40 83

Guía a su Servicio

www.escaparedigital.com

www.escaparedigital.com

Administrador de fincas

Brem Asesoría.- Administración de fincas, asesoría contable, asesoría laboral, asesoría fiscal. C/ Tibi, 3 AC. Ibi. Tel. 96 655 00 06

Animales de compañía

Ibi Zoo.- Terrarios, peces tropicales, acuarios, reptiles, pájaros exóticos, etc... Servicio de peluquería canina. Jaime I el Conquistador, 100 Ibi. Tel. 96 555 40 66

Artes Gráficas

Gráficas Crisval.- Folletos, catálogos, impresos. La Vía, s/n Ibi. Tel. 96 555 47 84

Gráficas Torres.- Fábrica de etiquetas, folletos, catálogos. Offset - Serigrafía - Tipografía. Avda de Valencia, 39-41 Ibi. Tel. 96 555 09 40 Fax 96 555 46 00

Asesorías Contabilidad

Asesoría Salfé.- Fiscal-Laboral-Contable. Tramitación autoliquidación del impuesto sobre sucesiones. Reyes Católicos, 12 Ibi. Tel. 96 555 43 54 Fax 96 655 24 30

Asotec asesoría.- Travessera dels quatre camins, 48 - 1r. C. Castalla Tel. 96 654 30 27 - 656 853 574

Fleonil.- Asesoría integral de empresas: Fiscal, laboral, empresarial y financiero. Av. Constitución, 27 - 2º Dcha. Onil Tel. 96 655 78 79 Fax: 96 556 47 93

Grupatec.- Asesoramiento fiscal, laboral, contable, jurídico. Proyectos de empresas y auditorías. C/ Corredera, 3-entlo. Villena Tel. y Fax: 96 580 20 28

Asesores Financieros

Jesús Román Pastor Picó.- Asesoramiento personal en seguros e inversiones. Hasta un 65% de beneficio. jrpastor@wanadoo.es Tel. 649 471 956

Autoescuelas

Autoescuela Avenida.- Preparación de exámenes. Pje. Doña Jimena, 3 Ibi. Tel. 96 655 20 45

Autoescuela-Ibi.- Centro de enseñanza vial. Más de 6.000 permisos formados. Avda. La Paz, 13 96 555 07 10. Preparación de exámenes. Juan Carlos I, 44 96 655 06 39 • Ibi

Automóvil

Autonil.- Reparación en general del automóvil. C/ P.P. Juan de Molina, 38 Onil. Tel. 96 556 52 81

Ibimoto.- Venta y reparación de motocicletas y ciclomotores. San Pascual, 22. Tel. 96 655 29 44

Ibimotor.- Venta de vehículos nuevos y de ocasión. Taller de mecánica y electricidad, chapa y pintura. Avda. V Centenario, 28 Ibi. Tel. 96 655 28 57

Talleres Pabel.- Mecánica, electricidad, neumáticos, frenos, dirección, sistemas de inyección y aire acondicionado. Av. de Valencia, 25 Ibi Tel. 96 555 13 65

Bares- Rtes.

Bar Las Vegas.- Tapas variadas. Comidas y cenas tipo informal. Avda. Juan Carlos I, 3 Ibi. Tel. 96 655 20 32

Café Bar Riu.- Especialidad en desayunos y meriendas. Tapas estilo Andalucía. C/ Río, 7 Ibi Tel. 96 555 02 82

Casa Gerard.- Asador Restaurante. Especialidad en carnes y pescados al carbón vegetal. Av. Juan Carlos I, s/n Tel. 96 655 07 92

El Picaor.- Especialidades, Lomo ibérico, Jamón de jabugo, arroz a banda, Ctra. Ibi-Castalla, Km 1 Ibi Tel. 96 555 35 43

Restaurante Comp. Vizcaínos.- Menús diarios y a la carta. Celebraciones y comidas de empresa. P.P. Juan de Molina, 1 Onil Tel. 96 556 51 89 - 687 319 766

Restaurante Serafines.- Comida típica de la zona a la carta. Subida San Pascual, s/n Ibi. Tel. 96 655 40 91

Belleza

Centro de Estética y Peluquería Beqoña.- Maquillajes, Depilación láser, Tratamientos faciales y corporales, Drenaje linfático, Rayos UVA, Tatuajes, Sauna. C/ Murillo, 11. 96 655 14 40 y Av. de la Provincia, 2 Ibi. 96 655 40 68

Tot Natura.- La naturaleza en estado puro. Alta cosmética natural. C/ 9 d'Octubre, 1-12 Ibi Tel. 96 619 90 30

Cafeterías-Pubs

La Palmera.- Cafetería-Heladería. La bollería más tierna, los mejores helados y granizados. Avda. Juan Carlos I, 63 (junto a Correos) Ibi 96 555 36 95

Carpinterías

Carpintería de aluminio Castelló.- Puertas y ventanas sin obra. Mamparas de baño, presupuestos sin compromiso. Avda. Azorín, 23 Ibi. Tel. y Fax 96 655 17 38

Carpintería Gonzalo Sanjuán.- Decoración y muebles a medida, buhardillas, escaleras con pasamanos especiales. Lope de Vega, 65 Ibi. 96 555 22 88

Carpintería La Ibense.- Muebles de cocina y baño. Diseños por ordenador. C/ Lope de Vega, 66 Ibi. Tel. 96 555 24 86

Carpintería Pina.- Carpintería en general. Avda. de la Provincia, 15 Ibi. Tel. 96 555 26 43

Centros Comerciales

AMAT.- Establecimientos Amat Centro. Constitución, 9 y 10 Ibi. Tels. 96 555 24 38 - 96 555 23 73.

Clínicas

Clínica de Fisioterapia-Podología y Ortopedia ECOM.- Masaje terapéutico. Dolor de espalda y cuello. Esguinces. Problemas de pies (callos, uñas). Plantillas. Av. Juan Carlos I, 63 Ibi. Tel. 96 655 25 15

Confección de ropa de fiestas

Filagarsa.- Confección de ropa de fiestas. Moros i Cristians, cap d'any, carnestoltes. Carrer Leonardo Jover, 26 Castalla. Tel. 607 434 693

Construcción

Casloal S.L.- Venta de viviendas VPO y renta libre, locales comerciales, garajes tabicados. Dr. Fleming, 2. Ibi. Tel. 96 655 11 35

Const. Viro e Hijos S.L.- Venta de viviendas, locales comerciales y plazas de garaje tabicadas. Ramón y Cajal, 2-entlo. dcha. Ibi. Tel. 96 555 02 71

Eusebio Casarrubio García.- Venta de viviendas V.P.O., locales comerciales y plazas de garaje. Avda. de la Paz, 36-bajo Onil. Tel. 96 655 70 89

Francisco Sola.- Todo para la construcción. Serv. de grúa, transportes y contenedores. Cocinas y baños. Decoración interiores. Av. Azorín, s/n Ibi Tel-Fax: 96 555 13 56

Solazor S.L.- Muebles de cocina y baño. Reformas en general. Electrodomésticos. Av. Juan Carlos I, 71 Ibi. Tel. 96 555 03 55

Cristalerías

Cristalería García.- Exposición en C/ 9 de Octubre, 4 Tel. 96 655 26 01 Taller en Virgen de la Salud, 8. Tel. 96 555 42 91 IBI

Electricidad

Electricidad G. Martínez, s.l.- Calefacción, antenas parabólicas. Tomás Picó, 4 Ibi. Tel. 96 655 23 40

Electrodomésticos

Ibitel Cadena Master.- Electrodomésticos, telefonía móvil, audio-video. Avda. Juan Carlos I Ibi. Tel. 96 555 46 67

Radio Amorós.- Electrodom., Telefonía móvil digital AIRTEL. Distribuidor oficial CANAL +. Servicio técnico propio. Constitución, 17. Ibi. Tel. 96 555 12 81

Estancos

L'Estanc de David.- Cava de pueros con una excelente selección. Gran surtido en artículos de piel y regalos. San Roque, 4 Ibi Tel. 96 555 15 87

Floristerías

MiroMar Floristería.- Una flor en el momento y lugar que tú desees. El Salvador, 9 Ibi. Tel. 96 655 19 96



Nuestros profesionales, cuestión de confianza.

PASHMINA Gemma Gil

Pashmina, ubicada en Amat Centro de Ibi, es un establecimiento de moda exclusivo para la mujer. Es una tienda de colecciones de moda con marcas tan significativas del mercado como Miss Sixty, Naf Naf, Custo, Homless y Joco Momola.

Pashmina fue creada en 1986 y desde entonces es un referente en la comarca en moda femenina. Destaca un trato preferencial a los clientes que apuestan por las colecciones de moda.

Fontanerías

Fontanería Antonio.- Exposición muebles de baño, calefacción gas y gasoil, toda clase de reformas. Alfonso el Sabio, 52 Ibi. Tels. 96 555 49 97 - 639 677 320

Montacal.- San Pascual, 20 Ibi. Tel. 96 555 24 74

Fotografía

Cristina Estudi Fotográfica.- Reportajes de estudio, bodas, comuniones... Fotografía artística, fotos de carnet. C/ San Roque, 19 Ibi. Tel. 96 655 31 82

EJ Fuster.- www.ejfuster.com ¿Necesitas un buen reportaje de boda... de fiestas...? ¡Llámanos. Tel. 96 555 20 70

Fuster i Verdú.- Estudi Fotogràfic. Av. de la Paz, 17 Onil. Tel. 96 655 76 77

J. Mº Gómez.- Fotógrafo. Tels. 96 655 27 90 - 629 374 576

Manolo Fotógrafo.- Fotografía creativa. Manuel Vázquez. Tibi, 6 Ibi Tel. 96 655 07 16

Paco Crespo.- Fotografía. Ravallet, 40. Tels. 96 655 32 30 - 609 657 950

Raúl Fuster Fuster.- Estudi Fotogràfic. Azorín, 2 Castalla. Tel. 96 656 05 99

Funeraria

Funeraria Moya.- Cádiz, 7 Ibi. Tel. 96 655 23 37

Hogar-Regalos

Colchonería "Cama 10".- Artículos para dormir mejor. C/ Empeadrat, 43 Ibi. Tel. 96 555 06 22

Informática

Informática Aplicada.- Passatge D'Escals, 3 - AC. IBI. Tel. 96 655 40 01. Mòbil: 619 689 865. E-mail: inforapl@ctv.es

Inmobiliarias

Eurogestión Inmobiliaria.- Marcamos la diferencia. Av. Juan Carlos I, 63. Ibi. Tel. 96 655 13 87

Inmobiliaria La Foia.- Si busca vivienda, no dé más vueltas. Ramón y Cajal, 4 Ibi. Tel. 96 655 27 05

Internet

Bit Factory S.L.- Desarrollo web, redes corporativas, productos informáticos. www.bitfactory.es. Tel. 96 655 04 71

Joyerías

Estilor Joyeros.- Taller de reparación y fabricación propia. Avda. de la Paz, 20 Ibi. 96 655 24 49

Sta. Rosa, 6 Alcoy. 96 652 13 04 Continente (Petrel). 96 537 75 02

Javi's Joyeros.- Pablo Sorozábal, 10 Ibi. Tel. 96 655 20 18

Superjuguete.- Tu gran tienda de juguetes en Ibi. Abierto todo el año. Ctra. de Alicante. Pol. Alfaç II - C/ Cuenca. 29 Ibi. Tel. 96 555 21 85

Lámparas

Luzlamp.- Fábrica de lámparas. Venta al público. Servicio de instalación. Presupuestos sin compromiso. Av. Juan Carlos I, 73 Ibi. Tel. 96 655 50 48

Libros-Papel

Papelaría librería Miralles.- San José, 1. Tel. 96 555 22 77

Plumier.- Librería, papelería. Constitución, 6 AC, Ibi. 96 555 05 16

Limpieza

Limpiezas Garvi.- Limpieza de alcantarillado, tuberías, fosas sépticas. Naves industriales. C/Cuenca, 32 Ibi. 96 655 17 27

Mármoles

Ibimármol S.L.- "En Ibi, desde hace más de 25 años dando forma a su imaginación en trabajos de piedras, mármoles, granitos y silestone. Virgen de la Soledad, 34 Ibi. 96 555 16 29

Mármoles Maigmo S.L.- Todo tipo de trabajos en mármoles, granitos y silestone totalmente montados. Castalla 96 556 12 86 Fax: 96 556 17 76

Moda

Dardo.- Moda Hombre. En Onil, C/Biar, 12 96 556 51 20. En Castalla, C/Ry Don Jaime, 15 96 656 04 32. En Ibi, C/2 de Mayo, 3 96 655 28 73

Maxim's.- Estilo y elegancia en ropa de caballero. En Ibi, C/ Constitución, 14. 96 555 16 84

Maxi Bebé.- Ropa de bebé y premamá. Mobiliario para el bebé. En Ibi: Dr. Maraño, 14. Tel. 96 655 15 76. En Onil: Pl. San Vicente. Tel. 96 556 40 32

Colchonería Totmóbles.- Especialista en descanso y relax. C/ Horta La Vila, 16-18 Castalla. Tel-Fax: 96 556 05 74

Muebles

Cosas de casa.- Con una gran selección de muebles para su hogar. En Onil: Av. de la Paz, 28. En Ibi: Av. Juan Carlos I, 81. Tel-Fax: 96 556 54 04

Ecoprix "El economato del mueble".- En Ibi: Av. Juan Carlos I, 74 Tel. 96 655 25 52. En Castalla: C/ Reyes Católicos, 38 Tel. 96 556 11 76

Ideas.- Dormitorios juveniles, armarios a medida y colchonería. Avda. Juan Carlos I, 57 Ibi. Tel. 96 655 35 56

Kibuc-Muebles Verdú.- Nuevas tendencias para tu hogar en muebles y complementos. C/ Alicante, 46 Ibi. Tel. 96 555 10 65

Muebles Luna.- Mueble clásico, moderno y provenzal. Especialista Boiseries. Ctra. Alcoy-Yecla. Tel. 96 556 40 19

Muebles Rosi.- Mobiliario de oficina y hostelería. C/ Sorolla, 2-8 Castalla. Tel. 96 556 15 04

Muebles Verdú.- Mueble de estilo, intemporal, clásico y provenzal. Precio, calidad y servicio. C/ Comunidad Valenciana, 1. Ibi. Tel. 96 555 10 65

Totmóbles.- Todo en muebles para tu hogar. C/ San Vicente del Raspeig, 21 Castalla. Tel. 96 656 02 27

Ópticas

Óptica Pablo.- Exámenes visuales, prevención y tratamiento de los problemas de rendimiento visual escolar y laboral. Dr. Anguiz, 1 Ibi. Tel. 96 655 28 50

Optimil Ibi Ópticas.- Óptico optometrista, audiología, contactólogo. Plaça la Palla, 2 Ibi. Tel. 96 655 36 90

Ortopedia

Clínica ECOM Ortopedia-Fisioterapia y Podología.- Fajas. Sillas de ruedas. Muletas. Colchones látex. Prótesis y ortesis. Corsés. Calzado a medida. Av. Juan Carlos I, 63 Ibi. Tel. 96 655 25 15

Piensos

Piensos Sanjuán.- Piensos, legumbres y frutos secos. Av. Constitución, 18 Ibi. Tel. 96 555 09 89

Pintores

Pinturas Rubén Buendía.- Pintura en general. Interior y exterior. Presupuestos sin compromiso. Av. Juan Carlos I, 83, 2ºA Ibi. Tel. 677 730 345

Pizzerías

Pizzería Pasta Manía.- Rte. Basería. Servicio a domicilio. Avda. Juan Carlos I, 97. Ibi. Tel. 96 555 40 83

Puericultura

Luisa Rico.- Av. de Alicante, 25 Ibi. Tel. 96 581 03 04

Psicólogos

Psicoform.- Tratamiento de depresión, ansiedad, autoestima, relajación, problemas interpersonales, etc. 1ª Consulta gratuita. Av. de la Paz, 6-3ºB. Onil Tel. 647 687 850

Reparación TV-Video-Hi Fi

Electrónica F.R.C.- Servicios técnicos todas marcas. Servicio oficial Philips, Radiola, Mitsubishi. Constitución, 51 Onil. Tel. 96 655 72 09

Rotulación

Rotulos y Pinturas Gavián.- Rotulación y pinturas decorativas. Vehículos, metacrilatos, escaparatés, neón, luminosos, lonas, vallas. Avda. Juan Carlos I, 100 Ibi. Tel. 96 655 27 21

Rotultec.- Rotulación e impresión digital. Av. Juan Carlos I, 67 bajo. Ibi. Tel. 96 655 30 21

Seguridad

Securitas Direct.- Alarma Hogar-Negocios. Conexión a central 24 horas. Tel. 902 366 366

Seguridad Sart.- Instalación y mantenimiento. Sistema de Alarma. D.G.P. Nº 953 Dos de mayo, 7 Ibi. Tel. 902 300 092

Seguros

Josep Asegurances.- "Por lo que más quiera, asegúrese". Avda. Juan Carlos I, 83 Ibi. Tel. 96 555 48 42

MAPFRE.- Seguros y reaseguros. El Salvador, 7 Ibi. 96 655 20 07

Ocaso.- Avda. Juan Carlos I, 59 Ibi. Tel. 96 555 28 90

Tanatorio

Tanatorio Moya.- Cádiz, 7 Ibi. Tel. 96 655 23 37

Televisión

Canal 39.- Pza. Casinos, 18 Castalla. Tel. 96 656 10 89 Fax: 96 556 15 92

Movitel.- Televisión por cable. C/ Fermín Bernabeu, 3 Castalla. Tel. 96 656 06 07 Fax: 96 556 12 76

Teleibi.- Abierta a todos. Av. Provincia, 57 Ibi. Tel. 96 655 16 05

Totcable.- Televisión + Internet Banda Ancha. Tarifa plana 24 h. C/ Tibi, 6 Ibi. Tel. 96 555 46 62

TV Onil.- Apdo. 95 Onil. Tel. y Fax: 96 556 51 53

Tintorerías

Tintorería Domingo.- Lavandería, limpieza en seco. Profesionales en toda clase de pieles, alfombras, mantas, edredones. Murillo, 19 Ibi Tel. 96 655 05 41

Tintorería Rosa.- Limpiezas en seco. Mantas edredones y alfombras. Especialistas en pieles. Servicio a domicilio. Avda. de la Paz, 4 Ibi. Tel. 96 555 22 73

Transportes

Ibitrans.- Servicio Nacional e Internacional de Transportes. C/ Cuenca, 11 Ibi. Tel. 96 555 13 01 Fax: 96 655 01 69

Nacex.- Servicio urgente de paquetería y documentación. C/ Vicente Aleixandre, 1 AC Ibi. Tel. 96 655 03 60

Video Clubs

Mundo Cine.- Video club. Todo el cine en tus manos. C/ Tibi, 8 Ibi Tel. 620 374 391

Tótem Centro de Ocio.- Video club, internet, juegos en red, revelado de fotos. Constitución, 10 Ibi Tel. 96 655 42 02

Zapaterías

ANUNCIOS GRATUITOS*

Tus anuncios ahora también en internet
www.escaparedigital.com

INMUEBLES

EUROGESTIÓN INMOBILIARIA vende piso seminuevo en Ibi. Con 80 m²: 3 dormitorios, baño, aseo, salón, cocina y patio. Con calefacción, aire acondicionado, amueblado. Se vendería por 113.500 € (18.885.000 ptas.). **Tel. 96 655 13 87**

EUROGESTIÓN INMOBILIARIA vende bungalow a estrenar: local, 3 dormitorios, baño, aseo, terraza, salón. Se vendería por 165.280 € (27.500.000 ptas.). **Tel. 96 655 13 87**

EUROGESTIÓN INMOBILIARIA tiene a su disposición viviendas unifamiliares de nueva construcción. ¡Materiales de primera calidad! ¡INFORMATE! **Tel. 96 655 13 87**

EUROGESTIÓN INMOBILIARIA vende piso encima del "Mercadona", a estrenar. Con 105 m²: 4 dormitorios, 2 baños completos, salón y cocina. De nueva construcción, con ascensor, calefacción, suelo de mármol... Se vendería por 144.000 € (24.000.000 ptas.) **Tel. 96 655 13 87**

EUROGESTIÓN INMOBILIARIA vende chalet en Ibi, zona de "La Devesa", 3 dormitorios, baño, salón, cocina, barbacoa, piscina... y con 3.500 m² de terreno... Se vendería por 159.250 € (26.500.000 ptas.) **Tel. 96 655 13 87**

EUROGESTIÓN INMOBILIARIA vende chalet en Ibi, zona de San Pascual, con 9.000 m² de terreno y 70 m² de vivienda: 3 dormitorios, baño, salón, cocina y garaje. Con agua potable, luz eléctrica y legalizado... Se vendería por 220.000 € (36.605.000 pts.) **Tel. 96 655 13 87**

LIDER CASA vende piso 75 m² con 3 dormitorios, comedor, cocina con galería, baño completo reformado. Lo dejaría con muebles. Precio: 89.000 € **Tel. 96 655 26 18.**

LIDER CASA vende piso, es un primero muy céntrico, 90 m² útiles, 106 m² construidos, 3 dormitorios, comedor, cocina con galería, y patio interior. Precio interesante: 96.000 € **Tel. 96 655 26 18.**

LIDER CASA vende piso muy céntrico, 90 m² útiles, todo reformado, con ascensor, tiene 3 dormitorios, salón comedor, cocina con galería, baño completo y aseo. Precio: 114.200 € (19.000.000 pts.) **Tel. 96 655 26 18.**

LIDER CASA vende piso en Ibi, zona céntrica, 90 m²: 3 dormitorios, cocina con galería, baño y salón comedor. Todo amueblado y con electrodomésticos. Precio muy interesante: 90.000 €. **Tel. 96 655 26 18.**

LIDER CASA vende piso en Ibi, Avda. de la Paz, es un 2º con ascensor. 105 m², 3 dormitorios, baño, aseo, salón comedor y cocina, con trastero y calefacción. **Tel. 96 655 26 18.**

INMOBILIARIA RIBA vende piso de 90 m² completamente reformado. 3 dormitorios, salón comedor, cocina, baño, calefacción. Se vendería por 90.000 €. **Tel. 96 655 33 44**

INMOBILIARIA RIBA vende piso muy céntrico, 90 m², 3 dormitorios, salón comedor, cocina, baño y aseo. Para entrar a vivir. Se vendería por 114.000 €. **Tel. 96 655 33 44**

INMOBILIARIA RIBA vende piso en Castalla de 80 m² con 3 dormitorios, salón, cocina, baño. Totalmente reformado. En muy buena zona. Se vendería por 84.000 €. **Tel. 96 655 33 44**

INMOBILIARIA RIBA vende piso de 109 m²: 3 dormitorios, salón comedor, cocina con galería, aseo, baño. Muy soleado. Se vendería por 140.000 €. **Tel. 96 655 33 44**

INMOBILIARIA RIBA vende de 90 m², 3 dormitorios, salón, cocina, baño. Se vendería por 84.000 €. **Tel. 96 655 33 44**

INTER WORLD Ref.- 640 CASA EN IBI; 222 m², 4 dormitorios, 2 baños, salón comedor de 30 m² y cocina de roble, calefacción de gasoil, suelo de gres, 2 armarios empotrados, terraza, balcón, sótano, garaje para 4 plazas. Incluye electrodomésticos. PRECIO: 228.384 € (37.999.900ptas.) **Tel. 96 655 07 37**

INTER WORLD Ref.- 641 LOCAL CÉNTRICO «VIDEO-CLUB "TOTEM"» EN IBI; 1 baño, diáfano. Se traspasa el negocio en pleno funcionamiento con zona CIBER. (10 ordenadores). TRASPASO: 42.070 € (6.999.859ptas.) y ALQUILER de 650 € (108.150ptas.) **Tel. 96 655 07 37**

INTER WORLD Ref.- 648 PISO REFORMADO EN CASTALLA; 140 m², 3 dormitorios, 2 baños, salón comedor de 30 m² y cocina, 3 armarios empotrados, 2 terrazas, 1 galería, AMUEBLADO y con electrodomésticos. PRECIO: 98.000 € (16.305828 ptas.) **Tel. 96 655 07 37**

INTER WORLD Ref.- 649 PISO REFORMADO EN ONIL; 90 m², 3 dormitorios, 2 baños, salón comedor de 20 m², suelo con tarima flotante, ventanas climatit, 1 terraza, 1 galería. PRECIO: 90.000 € (14.974.740ptas.) **Tel. 96 655 07 37**

INTER WORLD Ref.- 651 ESTUDIO CÉNTRICO EN IBI A ESTRENAR; 42 m², 1 dormitorio, 1 baño, 1 armario empotrado. PRECIO: 64.000 € (10.648.704ptas.) **Tel. 96 655 07 37**

Inmobiliaria La Foia necesita viviendas en venta y alquiler para atender demandas de clientes. **Tel. 96 655 27 05**

Alquilo nave en el polígono Ind. Casa Pau, equipada de maquinaria para taller de matrícula. **Tel. 657 548 776.**

Se vende piso de 70 m² en Ibi, en el barrio San Miguel. Precio 50.000 €. **Tel. 616 015 392.**

Se vende piso en Ibi frente al Polideportivo. 90 m² distribuidos en: comedor, cocina, 2 baños, 4 dormitorios, galería y balcón. Todas las ventanas dan al exterior. Muy soleado. Precio a convenir. **Tel. 636 506 030.**

Ultima oportunidad . Se vende local de 180 m² completamente equipado. **Tel. 607 25 48 49.**

Se alquila piso céntrico en Ibi, de 4 dormitorios. **Tel. 96 521 34 57 - 96 524 38 61.** Preguntar por Teresa.

Se vende bar-restaurant en Tibi, por no poder atender. Excelente clientela, en pleno funcionamiento y con amplia terraza. **Tels. 96 561 74 97 - 96 561 71 19.**

Se alquilaría piso con muebles a buen precio en Onil o Castalla, a particulares. Para pareja española. **Tel. 667 211 187.**

Vendo casa de 2 plantas, 124 m², amueblada, reformada para entrar a vivir. En C/ Rafael del Río, en el barrio La Dulzura. 3 dormitorios, baño, aseo, comedor, cocina y patio. Con calefacción. **Tels. 96 655 07 26 - 690 752 603.**

Vendo casas. Una en C/ Lope de Vega con 2 plantas, 100 m² por planta, más patio interior. Y otra casa en C/ Vicente Alexandre, de 144 m² con 12 m. de fachada. **Tel. 96 555 20 70.**

Particular vende parcela de terreno en Ibi con 5.000 m², chalet obra nueva de 100 m², piscina y baño independiente para la piscina. Todo vallado. Con árboles frutales,

almendros y olivos. Sitio privilegiado. 360.000 €. **Tel. 96 655 01 57.**

Se alquila sala y local para tratamientos estéticos, medicina, oficinas, etc. **Tel. 96 555 40 39.**

Se alquila plaza de garaje frente Iglesia Santiago Apostol. **Tel. 615 813 717.**

MOTOR

Vendo autocaravana económica. 5.000 €. **Tel. 96 555 34 19.**

Vendo scooter Peugeot Speedfighter en buenas condiciones. 500 € negociables. **Tel. 650 973 442.**

Vendo BMW 316. Motor 1.7, impecable, siempre en cochera. Imprescindible verlo. 2.200 € negociables. **Tel. 607 337 176.**

Vendo Renault 21 TXW BROKER año 92, muy bien conservado con muchos extras. Precio 2.000 euros. **Tel. 661 25 31 37**

Se vende carretilla elevadora Komatsu-3000, diesel, 3 mástiles y ruedas grandes. En perfecto estado para trabajar, levanta máximo 4 metros. **Tel. 606 449 616.**

Vendo furgoneta Citroen C-15. Un solo dueño, perfecto estado, ITV pasada, 115.000 kms., mat. A-CC. Precio 2.200 €. **Tel. 96 655 07 55.**

Vendo Opel Zafira Elegance 2.200-125 cv. Año 2003. Con todos los extras. **Tel. 685 838 103.**

Vendo remolque tienda Comanche, en perfecto estado, 4 plazas. Por sólo 1.200 €. Complementos valorados en 300 euros de regalo. **Tel. 686 688 173.**

Vendo caravana marca Canadá mod. 430L, 750 Kg, 5 plazas, 3 literas y una cama de 140 cms. Se regala avance y tienda de cocina. 5.500 €. **Tel. 96 655 25 32 - 677 109 692.**

Vendo VW Golf GTI 1.9, 16 v. Extras: AA., DA, Radio, Llantas aluminio, Frenos de disco a las 4 ruedas, ABS, Techo solar. **Tel. 96 6560684.**

Vendo Seat 600 D año 1966. Estado de concurso. **Tel. 649 45 23 45.**

Vendo Fiat 500 R año 1975. Totalmente original. Impecable. **Tel. 649 45 23 45.**

EMPLEO

OFERTAS:

Se busca especialista en aplicación de pintura industrial para puesto de encargado. Interesados llamar al tel. 96 556 00 37.

Se necesitan chicas para trabajar en local en Ibi. Para montaje. **Tels. 96 633 81 12 - 616 103 648.**

Se necesita mecánico matricero oficial de 1ª, para empresa ubicada en Ibi. Interesados llamar al teléfono: 659 933 293.

Se busca camarera 1/2 jornada para restaurante en Ibi. **Tel. 695 513 167.**

Empresa inmobiliaria de próxima apertura en Ibi selecciona comerciales para la comarca. Se valorará experiencia en comercial y venta, idiomas e informática. Enviar CV con foto reciente al apdo. 303 de Ibi.

Se busca chica con conocimientos de ofimática, informática e inglés para oficina en Onil. Mandar curriculum con foto a: tresmes-tres@hotmail.com.

Se necesita pintor para obra en Ibi, preferentemente con residencia en Ibi. **Tel. 677 522 401.**

Empresa del sector inmobiliario en expansión necesita comerciales. Se valorará experiencia en ventas, atención al público, conocimientos de inglés e informática. Enviar CV y fotografía reciente al apdo. 426 de Ibi. Entrevista garantizada.

Se busca comercial chico/a para sector inmobiliario, con experiencia. Sueldo según valía. **Tel. 605 847 924 - 617 667 243.**

Empresa de Ibi del sector de artes gráficas necesita **dibujante técnico.** Se valorará experiencia, estudios y nivel de conocimiento de programas como Illustrator, Freehand, Corel, Photoshop, etc. Interesados enviar curriculum completo al Apdo. de Correos 452 de Ibi.

Se necesita cubrir puestos de VENDEDOR/A

***Todos los anuncios de compra-venta entre particulares son gratuitos excepto Sección Inmobiliaria y Motor: 9 € (20 palabras)**

Envía este cupón a: **ESCAPARATE, Av. Juan Carlos I, 63 IBI**

Por fax al: **96 555 35 51** Por correo electrónico a: **escapate@telefonica.net**

TAMBIÉN EN LA WEB: **www.escaparedigital.com**

ANUNCIOS GRATUITOS - CLASIFICADOS

Nombre

Tel.

Texto

.....

.....

.....

de muebles. Se requiere: Edad 18 - 25 años. Facilidad para las relaciones personales. Nociones básicas en dibujo, interés por el mundo de la decoración y de la moda. Aunque no imprescindible, se valorará experiencia en ventas. Responsabilidad en el trabajo y afán de superación. **Se ofrece:** Jornada completa o parcial. Alta en S.S. Interesantes condiciones económicas. Estabilidad en el trabajo. Contrato fijo después de periodo de prueba Posibilidades reales de promoción personal dentro de la empresa. Buen ambiente de trabajo. Interesados enviar curriculum vitae escrito a mano y con foto reciente al Apdo. 394 de Ibi.

Se necesita aprendiz de fontanería. **Tel. 654 588 299.**

DEMANDAS:

Fontanero oficial 1ª se ofrece para trabajos en reformas, destajos, montaje, instalaciones, etc. **Tel. 654 588 299 - 605 923 816.**

Se ofrece chica para cualquier oferta laboral, con experiencia en aux. administrativo, comercial y montaje de juguete. **Tel. 687 300 766.**

Se ofrece chica para trabajar como ayudante de cocina, tareas de limpieza y montaje en general. **Tel. 96 656 10 97.**

Se ofrece joven de 34 años para trabajar, con experiencia en ascensores. **Tel. 650 915 325.**

Se ofrece hombre responsable con experiencia en carpintería y sector del mueble, para trabajar en la comarca. **Tels. 660 602 562 y 679 774 130 (Jorge).**

Se ofrece persona para trabajar como administrativo o contable con muchos años de experiencia, interesados llamar al 651 774 746

Se ofrece chico para cualquier oferta laboral, con experiencia en montaje de juguetes, mozo de almacén, repartidor y comercial. **Tel. 685 283 856.**

Se ofrecen 2 mujeres para trabajos de limpieza en hogar o en empresas. **Tel. 695 321 219 y 628 889 419.**

Mecánico ajustador con conocimientos de carpintería metálica se ofrece para trabajar en Ibi y comarca. **Tel. 96 655 30 79 - 699 698 295.**

Mujer española de 41 años, se ofrece para limpiar oficinas, restaurantes o bares y colegios. **Tel. 675 494 467. Llamar de 16 a 20 h.**

Se ofrece técnico superior en Salud Ambiental y técnico en Prevención de Riesgos Laborales; con experiencia. Flexibilidad de horarios. **Tel. 676 505 400.**

Se ofrece chica de 20 años para trabajar en cualquier sector. **Tel. 605 923 816.**

Se ofrece chico para cualquier oferta laboral, preferiblemente en turnos de noche. **Tel. 667 263 340.**

Chica busca trabajo para cuidar personas mayores o niños. Con experiencia. (Por horas o en fábrica). **Tel. 628 068 465.**

Mujer joven se ofrece para cuidar niños, personas mayores. **Tel. 676 297 397.**

Chica francesa de 22 años se ofrece para trabajar como asistente exportación/importación o administrativa. Experiencia de 1 año. **Tel. 687 688 189.**

Se ofrece chica para cuidado de niños y limpieza con experiencia y buenas referencias. **Tel. 686 90 70 10.**

Se ofrece chica con experiencia para cuidar

personas mayores, día y noche; niños o limpieza. **Tel. 650 262 513 - 966 199 010.**

Chica de 24 años se ofrece para trabajar por las tardes en cualquier oferta laboral. **Tel. 665 677 254 y 96 555 13 66.**

Se ofrece chico para instalar motores de persianas y puertas correderas. Buen precio. Instalar independiente, con experiencia. **Tel. 615 413 751.**

Se ofrece mujer para limpieza, cuidar niños o ancianos, o cualquier tipo de trabajo. **Tel. 628 068 465.**

Busco trabajo para tardes o noches cuidando personas mayores o limpieza. **Tel. 660 950 809.**

Joven ibense de 23 años, responsable y activo, busca empleo en Ibi o alrededores. **Tel. 652 033 863.**

Busco trabajo como periodista o comercial. Soy titulada y tengo experiencia laboral. Dispongo de vehículo. **Tel. 689 623 275.**

CONTACTOS

Hombre de 40 años, buena presencia, no le importaría conocer a una mujer similar. **Tel. 686 051 466...**, y si se produce algo...

CHICO de 39 años, soltero, hogareño, tranquilo, piso propio, busca chica para una relación estable. **Tel. 676 210 364**

Hombre de 40 años discreto y educado busca conocer a mujer para buena y refrescante amistad. **Tel. 628 776 488.**

VARIOS

Clases particulares y personalizadas de informática: Windows XP, Office, Internet, etc. Mantenimiento, ampliación y reparación de PC y programas. **Tel. 96 633 18 24 (JuanRa).**

Vendo maquinaria seminueva de taller de matricería y platos divisores. **Tel. 657 548 776.**

Vendo sillón rinconera de 5 plazas y 2 pufs color azul marino y azul claro. **Tel. 687 300 766.**

Chica de Alicante busca persona que venga de Alicante para compartir coche y gastos. **Tel. 96 555 01 82 y 658 580 153.**

Vendo cinta de andar nueva, con marcador de distancia, calorías, velocidad, pulso y velocidad media. Precio: 150 €. **Tel. 96 655 32 89.**

¡Ganga! Vendo 2 radiadores calor azul. Uno de 9 elementos y otro de 5. Tienen un año de garantía. 300 €. **Tel. 616 150 355.**

Vendo material de culturismo en buen estado, precio muy interesante. **Tel. 616 874 814.**

Vendo calentador eléctrico de 50 l. por 80 €. **Tel. 610 695 073.**

Vendo pista de slot forma racing carrera evolution (más ancha y mejor que Scalextric). Completa y a estrenar. Sin coches: 70 €. Con 2 coches: 110 €. **Tel. 677 899 523.**

Coleccionista. Compró juguetes de Ibi hasta principios de los 80. Pago bien. **Tel. 677 899 523.**

Vendo dormitorio de 1'35 completo, también sofá cama para estrenar y 1 recibidor completo. **Tel. 630 785 520.**

Vendo lavavajillas Fagor 45 cms. en buen estado y buen funcionamiento. 150 €. **Tel. 607 984 020.**

LIDER CASA INTERNATIONAL

Todo tipo de gestión inmobiliaria para:
Comprar, Vender, Alquilar.

VIVIENDAS PARA TODO EL AÑO. VIVIENDAS VACACIONALES.

C/ Juan Carlos I, 43 • IBI • Tels. 96 655 26 18 - 605 847 924 • Fax: 96 655 18 23
mail: ibi@lidercasa.com • web: www.lidercasa.com

ESCAPATE

Agenda 29
Horróxico 31



A la venta el segundo CD de música festera *Concert del Castell*

Pág. 31

LIBROS por Juan José Fernández

VOLANDO EN LA CÁRCEL

ANTONIO VALERA

Fue presentado en Ibi hace unos días. Narrado en primera persona y en el que el autor es a la vez principal personaje de la obra, introduce al lector en el mundo surrealista de las cárceles españolas. Un auténtico infierno en el que impera la ley del más fuerte y que es cualquier cosa menos "sistema de reinserción social". Volando en la cárcel es un testimonio escalofriante que entristece y avergüenza a todo ser humano con un mínimo de conciencia social.



LOS MAS LEÍDOS

- Viento letal.....Clive Cossler
- El último alquimista.....Micah Nathan
- Las alforjas del cuentacuentos.....César Vidal
- Reflejos de luna.....Mercedes Salisachs
- La mujer desnuda.....Desmond Morris

Librerías consultadas: Miralles, Plumier

E-MAIL: plumier@tsai.es



Colaborador en la crónica literaria
Constitución, 6 AC • Tel. 96 555 05 16 • IBI

DISCOS por A. Vallejo

WHATEVER PEOPLE SAY I AM,...

ARTIC MONKEYS

Los Arctic Monkeys son una de las grandes sensaciones de la música británica. Desde Sheffield, su primer single incluido en este álbum, I Bet You Look Good on the Dancefloor, se situó en el número 1 de la lista británica.



El título del disco se debe a una película británica de 1960, Saturday night and sunday morning. El disco contiene 13 canciones, alguna de ellas con títulos más largos que el del disco. Y es que los Arctic Monkeys es un grupo diferente.

LOS MAS OÍDOS

- Marta, Sebas, Guille y los demás.....Amaral
- Hung up.....Madonna
- Volverás.....El canto del loco
- You're Beautiful.....James Blunt
- No.....Shakira

Consultados: Discos Surco-pop

CASSETTES • MAXIS • COMPACT-DISC • CD • SINGLE • CASSETTES • MAXIS • COMPACT-DISC • SINGLE • CASSETTES • CASSETTES • MAXIS • COMPACT-DISC • CD • SINGLE • CASSETTES • MAXIS • CO

VIDEO por J. Valverde

CUATRO HERMANOS

DIR.: JOHN SINGLETON

Después del asesinato de su madre adoptiva en un atraco, los hermanos Mercer -Bobby (Mark Wahlberg), Angel (Tyrese Gibson), Jeremiah (André Benjamin) y Jack (Garrett Hedlund)- se reúnen de nuevo para aclarar su muerte. Ya en la pista del asesino, no tardan en darse cuenta de que su habitual comportamiento tiene nuevas consecuencias y descubren que a los cuatro hermanos les une algo mucho más poderoso que la sangre.



NOVEDADES

- Combate final.....Sang Wei-lin
- Amor en juego.....Drew Barrymore
- Dark Water.....Hitomi Kuroki
- Vuelo nocturno.....Rachel McAdams
- En un rincón de la Toscana.....Joshua Jackson

Consultados: Totem Ocio, Mundo Cine

TÓTEM CENTRO DE OCIO

VIDEO CLUB - INTERNET - JUEGOS EN RED - REVELADO DE FOTOS



Constitución, 10 - Tel. 96 555 42 02 - IBI



Actuación de los castallenses Entelèkia en la Discoteca Albades de Muro

El grupo castallense Entelèkia prepara nuevas canciones

Han vendido prácticamente todas las copias de su primer CD

Hace ahora un año que el grupo castallense Entelèkia editó su primer CD titulado Mira!, con muy buena acogida ya que prácticamente ha logrado vender las mil copias realizadas. Ahora, sus músicos están inmersos en la composición de nuevos temas para, si logran reunir el dinero que supone la grabación de un CD, poder editar su segundo álbum. Reconocen, tal y como explican David y Juanvi, que es complicado hacerse un hueco en el panorama musical, más aún cuando hay tantos grupos que se decantan por este mismo camino.

Sólo en Castalla, hay un número importante de conjuntos de rock que, desgraciadamente, cada vez cuentan con menos apoyo del Ayuntamiento local. Un solo ejemplo: durante

siete años, el consistorio castallense organizó el Castalla Rock; este verano, casi sin previo aviso, decidieron eliminar esta actividad que reúne a muchos grupos de la localidad.

En cualquier caso, David (guitarra y coros), Juanvi (voz y guitarra), Lluvia (batería y percusión) y Kanilla (bajo y coros) no dejan de aprovechar cualquier ocasión para realizar algún concierto. El próximo sábado, 11 de febrero, tienen una cita en Monovar, en la sala Stone. A partir de las once de la noche, ofrecerán al público algunos de sus temas registrados en su primer CD.

Juanvi, compositor de las canciones, explica que su música se podría definir como "rock urbano reivindicativo" aunque logran combinar varios estilos. En su primer compacto, graba-

ron incluso alguna canción reggae, otra instrumental y también una balada. Pero con un contenido social: hablando de la guerra, de la tortura en las corridas de toro y hasta de las diferencias de clases sociales.

Procedentes de distintos grupos de la comarca, David, Juanvi, Lluvia y Kanilla decidieron hacer unos pocos años juntarse y hacer un nuevo tipo de música. Tras su primer CD, grabado con gran calidad en unos estudios de Murcia, buscaron una discográfica para patrocinarlo. La encontraron, Producciones Malditas, pero no con gran suerte porque no les ha ayudado mucho. Les prometieron conciertos y no se los programaron.

Como siempre, ahora les toca a ellos seguir dándose a conocer si quieren buscarse un hueco en el panorama musical.



AGENDA

MUSEOS

BIAR: Museo Etnográfico Municipal.- C/ Mayor, 1. Tel.: 965811177. Horario: de 12 a 14 h. y de 18 a 20 h. Cierra: lunes y domingos tarde.

IBI: Museo de la Biodiversidad.- C/ Constitución, 13. Horario: de martes a sábados: de 10 a 13 y de 16 a 19 h. Domingos y festivos: de 11 a 14 h.

IBI: Museo Valenciano del Juguete.- C/ Aurora Pérez Caballero. Horarios de visita: de martes a sábado, de 10 a 13 y de 16 a 19 h. Domingos y fest., de 11 a 14 h. www.museojuguete.com

EXPOSICIONES

ONIL: Del 3 al 19 de febrero.- CERVANTES Y QUIJOTE, en colaboración con la Universidad de Alicante. Pinacoteca del Centro Cultural.

IBI: Del 10 al 26 de febrero.- LA MIRADA DE UN PUEBLO, fotografías de Vicente Pérez Belda. Ermita de San Vicentes.

TEATRO

IBI: Viernes 3 de febrero.- Compañía La Pavana presenta TERAPIES, de Christopher Durang. Centro Cultural, a las 22'30 h.

DANZA

ONIL: Sábado 4 de febrero.- Espectáculo de TANGO, SALSA Y MERENGUE, dirigido por la coreógrafa argentina Marilú Fischer. Centro Cultural, a las 22 h.

CINE

IBI: Sábado 4, domingo 5 y lunes 6 de febrero.- LAS CRÓNICAS DE NARNIA. Centro Cultural, a las 17 h. el sábado; a las 17 y 19'30 h. el domingo; y a las 17'30 h. el lunes.

IBI: Jueves 9 de febrero.- Cine Club Layndon: VIDA ACUÁTICA, de Wes Anderson. Centro Cultural, a las 21'30 h. Entrada gratuita.

FIESTAS

IBI: Sábado 4 de febrero.- FESTA DELS GELADORS. A las 12 h. Fiesta Infantil, con sorteo de regalos. A partir de las 16'45 h., Reparto de Helados. Plaça dels Geladors.

CIRCO

ONIL: Del 3 al 5 febrero.- Circo en el Recinto Ferial.

CURSOS-TALLERES

IBI: Del 8 al 18 de febrero.- III CURSO DE TANGO, SALSA Y MERENGUE, impartido por la coreógrafa argentina Marilú Fischer. Inscripciones en el Polideportivo Derramador, hasta el 8 de febrero.

BIAR: Jueves 9 de febrero.- TALLER MOTIVACIONAL PARA DEJAR DE FUMAR. Instituto de Educación Secundaria, de 16 a 20 h.

ONIL: Viernes 10 de febrero.- HISTORIA DE LA ESCRITURA. Un viaje en el tiempo a través de los libros. Biblioteca del Centro Cultural, a las 17'30 h.

ONIL: A partir del sábado 11 de febrero.- TALLER DE BONSAI. Sábados de 9 a 13 h. Información y matrícula en el Centro Cultural. Plazas limitadas.



El grupo Font Viva escenificó momentos cotidianos de la vida de nuestro pueblo en diferente épocas

Emotivo espectáculo que recreaba la historia de estos cien años

Ibi rinde el último homenaje a la industria del juguete con motivo de su Centenario

El pasado fin de semana se celebró el acto de clausura de las conmemoraciones del Centenario del Juguete y, a través de él, se rindió un sincero y emotivo homenaje a todas las personas (trabajadores y empresarios) que han hecho posible la evolución de Ibi.

Bajo el epígrafe genérico del Centenario, '100 años creando sueños', el grupo de teatro Font Viva realizó un montaje escénico, a modo de sketches, que recreaba las costumbres de los hombres y mujeres ibenses del siglo pasado y que complementaba los montajes audiovisuales realizados por la televisión local, con textos y documentación del Archivo Histórico Municipal y con testimonios.

El grupo de viento y percusión Castell Vermell puso la música en directo. Un conjunto de piezas, (temas populares, adaptaciones de bandas sonoras de películas y composiciones inéditas) que se presentaban bajo el título 'Enjogasats'.

El espectáculo arrancó risas y más de una lágrima entre el público y logró, en sólo hora y media, transportar al espectador a los años de inicio de la industria juguetera y recorrer las etapas por las que ha atravesado



Castell Vermell puso la música al espectáculo

do este sector junto con la evolución que ha ido experimentando la sociedad ibense.

Reconocimientos

Al término de la representación, se realizaron reconocimientos a todas aquellas entidades que de manera directa forman parte de la industria del juguete.

En representación de los trabajadores y trabajadoras del juguete recogieron el pergamino conmemorativo, Emilia López, integrante del Hogar del Pensionista y Antonio Domínguez Fajardo, integrante de la Unión de Pensionistas.

Enrique Martínez, del Colegio Oficial de Agentes Comerciales, lo hizo en representación de

todos los comerciales y Germán Sempere, presidente del Instituto Tecnológico del Juguete (AIJU), por el avance en la tecnología e innovación.

En representación de las empresas auxiliares, fue Fernando Casado, presidente de la Asociación de Empresarios de Ibi (IBIAE), el que recibió el reconocimiento y para finalizar, Carlos Guillem Verdú, como integrante de la junta directiva de la Asociación Española de Fabricantes de Juguetes (AEFJ) y también industrial juguetero, fue el representante de todos los empresarios del sector.

El acto se repitió el domingo por la tarde, con lleno absoluto nuevamente en el Centro Cultural.



Emilia López y Antonio Domínguez representaron a todos los trabajadores



Germán Sempere recibió el pergamino en representación de Aiju



Carlos Guillem, en nombre de los jugueteros



Fernando Casado, en representación de las empresas auxiliares



Enrique Martínez, en nombre de los agentes comerciales

96 655 27 90 - 629 374 576

J.M. GÓMEZ
FOTÓGRAFO

A San Judas Tadeo, abogado de los casos difíciles. Reza 9 Avemarías durante 9 días, pide 3 deseos: 1 de negocios y 2 imposibles; al 9º día publícalo. Se cumplirá. **M.F.Y.**



A la venta el segundo CD del concierto de música festera del castillo

Este volumen está compuesto por un total de diez piezas

Ya se ha puesto a la venta el CD 'Concert del Castell', el segundo volumen de los conciertos que la Comisión de Fiestas organiza días antes de las fiestas patronales frente al castillo ubicado en la calle Les Eres. El compacto reúne un total de diez piezas entre marchas cristianas y moras, pasodobles y una marcha cristiana, todas ellas interpretadas por la Unión Musical de Ibi, dirigida por Jaume Fran-

cisc Ripoll.

El concierto tuvo lugar el pasado 12 de septiembre de 2005 y durante la actuación se contó con la asistencia de los compositores de las obras interpretadas como Francisco Valor, Carlos Pellicer, José Rafael Pascual y Manuel Lillo, éste último se desplazó desde Madrid y dirigió personalmente el pasadoble dedicado al escultor ibense Vicente Ferrero.

La grabación 'in situ' de

estos conciertos la lleva a cabo la empresa Audioart y permite que obras de calidad que, por variadas razones, tendrían difícil acceso a un estudio de grabación, queden registradas para siempre, lo que permite disponer en un futuro de una colección de discos de música festera en directo. El CD se puede adquirir por 10 euros en Discos Vidal de Ibi y en otras localidades como en Cocentaina y Muro.

Un viaje en el tiempo con la escritura

La biblioteca de Onil ha organizado su primera actividad del año, destinada a los más pequeños. Será el próximo viernes 10 de febrero a partir de las cinco y media de la tarde, en dos turnos, uno para niños menores de siete años y otra para jóvenes hasta once.

La bibliotecaria, Rebeca Bernabeu, explica que el taller 'Historia de la escritura' pretende realizar "un viaje en el tiempo a través de los libros y la escritura". Para ello, se han

creado varios ambientes: una cueva de la Prehistoria donde pintar; un rincón de Mesopotamia para escribir signos sobre tablas de barro; la cultura egipcia con los jeroglíficos; la Edad Media con las iluminaciones medievales; la imprenta de Guttemberg para realizar un 'mini-periódico' y, lo más novedoso, internet.

Rebeca cuenta con la inestimable ayuda de estudiantes y voluntarios que se disfrazarán para ambientar cada uno de los rincones.

HORRÓSCOPO, por Mr. X

aries Semana de mucho entusiasmo a la hora de juntarse con los amigos para beber, no así a la hora de ir a trabajar o al cine con tu pareja.

tauro Tienes muchas posibilidades de que te surja un buen negocio o, en su defecto, un grano en la punta de la nariz.

géminis La pasión con la que bebas cerveza mientras ves un partido de jurgol es la que misma que espera tu pareja que pongas cuando estás con ella en la cama, pero claro, no es lo mismo.

cáncer Una semana muy positiva para tus aspiraciones, siempre y cuando aspire a que te pisoteen en el trabajo y te nin-guneen en tu casa.

leo Evita abusar de los que son más pequeños que tú, y con los más grandes ni te lo planes.

virgo Las relaciones con tu pareja se verán deterioradas por culpa de tu pareja, que no querrá seguir relacionándose contigo.

libra Tus relaciones laborales te resultarán más agradables en cuanto encuentres otro trabajo o bien te montes por tu cuenta y trabajes solo.

escorpio Por cuestiones económicas te verás obligado incluso a trabajar, con lo que eso te cansa.

sagitario Eres como una fiera salvaje en cautiverio, por eso hay que echarte de comer aparte y, de vez en cuando, despiojarte.

capricornio Semana de amor y sexo salvaje en el entorno de tu pareja. Tú ni enterarte.

acuario Esta semana disfrutarás con cualquier objeto que tenga los cantos romos.

piscis Escondiéndote debajo de la cama no lograrás superar esa crisis de autoestima, y además te vas a llenar todo de pelusilla.

De la serie: Océanos de pasión, por Mr. X

El salto del ángel

La desesperanza hizo mella en el joven Armando. La desesperanza de un amor no correspondido. Porque ella no le correspondía y si lo hacía, no lo hacía con la ligereza de ropas que él deseaba. Porque él la deseaba. La deseaba con ímpetu, con el mismo ímpetu que cabría ponerle a una entrada fuera del área.

El joven Armando pensó en poner remedio a aquello de la única forma que conocía, con analgésicos. Pero el efecto era escaso y a escasos metros estaba ella, tan bella. Sentada en el borde de la piscina, mojaba sus pies desnudos en el agua. Armando la miraba y remiraba, sin poder dejar de observarla, y cuanto más la observaba más deseaba mirarla, y así hasta el infinito. Sonia, que no podía esperar tanto, se levantó, se deshizo de sus ropajes y dejó a la vista de Armando su bello cuerpo apenas tamizado por un escueto bikini de piel de cerdo.

Armando pensó que aquel derroche de vistas era una invitación a que bajara. Así que bajó..., al primer piso, luego bajó a la planta baja y como ya no podía bajar más, se asomó por la ventana a la terraza donde ella tomaba el sol junto a la piscina.

El amor que sentía por aquella chica no era comparable al que sienten las hienas por la carroña, pero era puro, de eso no había ninguna duda, y si las habían, eran por parte de ella. Porque él no tenía dudas de que su amor era puro. Por eso cuando la veía allí, quieta, dorando su cuerpo al sol, Armando no sentía deseos lujuriosos, sino solamente deseaba poseerla. Sí, poseerla, pero no sólo carnalmente, que lo deseaba más que nada, sino globalmente; es decir, en toda su globalidad, como se posee cualquier cosa que puedas envolver con tus brazos, o con papel de aluminio, hasta cubrir-

la por completo. En el fondo era lo que Armando quería: cubrirla; cubrirla de su amor, de sus besos. Sí, eso, besarla, eso era lo que más deseaba, cubrirla de besos, pero sobre todo cubrirla, y después besarla.

Armando se estaba haciendo la picha un lío pero no por eso dejó ni un sólo momento de mirarla. Aunque su mente divagara, que lo hacía, él seguía fiel a sus más bajos instintos, y él los tenía muy bajos, tan

Pero no habló, se limitó a quitarse la ropa, subir al trampolín y hacer el salto del ángel. Pensó que así la impresionaría, pero cayó en plancha, y la mayor impresión se la llevó él. ¡Que vergüenza!, y qué dolor. Debajo del agua pensó en no salir, dejarse morir lentamente, pero la falta de aire le desanimó en seguida. Así que salió, por el lado contrario adonde estaba ella, sin mirarla. Ya no deseaba mirarla, ni que ella le



bajos que le asomaban por la pernera del pantalón.

Allí, de pie, asomado a la ventana, a Armando volvieron a flaquearle las fuerzas, la desesperanza volvió a hacer mella en él. Estaba cansado de tanto mirarla, pero no podía dejar de hacerlo. Pensó en salir y hablar con ella, pero tenía miedo, un miedo terrible a que ella no hablara el mismo idioma que él, o a que no le hiciera el mínimo caso, o a que se riera de él..., o a tantas cosas que al final desistió. Pero no desistió mucho, porque salió a la terraza para hablar con ella.

mirara a él, tan sólo quería desaparecer, ser invisible, y si era posible insaboro e inodoro, para que ella no pudiera ni olerle ni comerle. Aunque si ella quisiera comerle seguramente la dejaría, pero no ahora; ahora lo único que deseaba era desaparecer, pero...

—¿Te has hecho daño? —le preguntó ella desde la otra parte de la piscina.

Armando tuvo un amago de infarto cuando la oyó, pero logró superarlo con la medicación adecuada.

—¿Eh? —dijo inteligentemente, haciéndose el despistado.

—¿Que si te has hecho daño en el salto? —volvió a preguntarle ella, irguiendo ligeramente su columna.

—Ah, eso... —le quitó importancia al incidente Armando—, ¡que va!, estoy acostumbrado.

—Pues no te acostumbres mucho porque al final te vas a hacer daño de verdad —le dijo ella regalándole una gran sonrisa.

Armando no podía creérselo, estaba hablando con ella, y, lo que aún le parecía más increíble: ella le hablaba a él.

Envalentonado por no se sabe qué gen, dio la vuelta a la piscina y se acercó donde ella.

Ella, en cuanto notó que se acercaba demasiado, recogió sus cosas, se levantó y ya iba a marcharse cuando...

—Me llamo Armando —se presentó éste estirando la mano en señal de buena voluntad.

Ella titubeó un poco, pero al final optó por apretar aquella mano pensando que a nada se comprometía por ello.

—Y yo Sonia. —le dijo.

Armando hizo gala de su mejor arma: la sinceridad...

—Llevo observándote largo rato —confesó—, tanto, que me he enamorado de ti, y ahora, apenas puedo imaginarme sin ti a mi lado.

Sonia, lejos de desanimarle, le dijo:

—Pues tendrás que imaginártelo, porque yo me voy.

Y se fue.

Armando, que no lloró nada, la vio alejarse sin pestañear, por detrás tampoco tenía desperdicio. Por fin, cuando la perdió de vista, subió al trampolín, tomó impulso y... se pegó otro panzazo contra el agua. Luego lloró un poco, y la desesperanza volvió a hacer mella en el joven Armando.

Años más tarde, ya superada su desazón amorosa, Armando fue campeón de salto de trampolín en los juegos olímpicos.

Una empresa de Ibi contrata a la primera mujer fontanera de la provincia

Susana San Vicente, de profesión fontanera

Pilar Luz. IBI

Susana San Vicente se ha convertido en la primera mujer fontanera de toda la provincia. O eso, al menos, afirma su jefe Luis Pla Ventura, de Montacal.

Lo cierto es que Susana despierta la curiosidad y el interés por donde va aunque, como ella misma explica, "lo habitual es que se queden mirando con asombro sin decir palabra".

Esta joven alavesa, nacida en Vitoria hace 34 años, decidió un día buscar una profesión después de trabajar errante en diversos puestos. Y se decidió por la fontanería "porque veía muchos anuncios en los que pedían este oficio".

Esta joven alavesa de 34 años de edad se decidió por la fontanería porque "veía muchos anuncios en los que pedían fontaneros"

Asistió a un curso del Servef, en el que compartió clases con otra mujer, y "aunque no sabía nada del tema aprendí mucho porque tuvimos a un buen profesor", comenta Susana.

Tras las vacaciones de Navidad, comenzó su periplo por la comarca para encontrar trabajo. "La gente se extrañaba, sobre todo la más joven" pero afortunadamente, transcurridas sólo tres semanas, fue contratada por una empresa de Ibi.

Susana San Vicente reside en Onil, junto a su marido, desde este verano. Eligieron esta zona "porque nos gusta la montaña y los pisos son más baratos que en Alicante".

Lleva una semana trabajando y afirma haber encontrado, de momento, su sitio.

Califica su trabajo de ameno "porque cada día haces cosas diferentes". De todos modos, también reconoce que la jornada resulta agotadora porque se requiere de cierto esfuerzo para llevarlo a cabo.

De todos modos, está encantada con su nueva profesión y



Susana San Vicente ya trabaja en Ibi

también con sus compañeros.

Ha sido bien aceptada porque "me ayudan mucho en el trabajo", asegura, aunque reconoce que "lo que piensa cada

uno sobre mí no lo sé".

De momento, no tiene muchas anécdotas porque "la gente es muy escueta en sus comentarios cuando me ve".

EN MI MOLESTA OPINIÓN

José Luis Fernández Rodrigo

'Estatut fotut' e infinito

Aunque mucha gente diga en las encuestas que el Estatut catalán no está entre sus preocupaciones principales (el paro, el terrorismo y la vivienda, sí) creo que los alicantinos deberíamos interesarnos por lo que se cuece entre ZP, Maragall y Carod-Rovira.

Aparte de chorradas como lo de nación, nos están robando la cartera. Cuando vayamos al médico y nos topemos con una lista de espera del especialista de varios meses, o cuando los barracones decoran estupendamente nuestros colegios o institutos, tal vez tenga algo que ver que la histórica Catalunya se lleva en la caja de los impuestos de todos una tajada más grande. Las transferencias tributarias del Estado a cada región, autonomía, Comunidad Autónoma, Reino, Principado, nacionalidad histórica, rebaño o como quieran llamarlo, se están rifando entre tripartitos y socialistas del Gobierno.

A ver si los segundos hacen honor a ese nombre y explican a sus socios nacionalistas que a nadie le devuelven en servicios públicos exactamente lo que ha pagado al fisco: yo no cuento mis cotizaciones a la Seguridad Social (si son altas, buena señal, es que me gano bien la vida) para luego calcular si voy mucho al médico, al juzgado, a columpiarme en los parques...

Cantaba el bueno de Javier Krahe a Felipe González: "Tú, mucho partido, pero ¿es socialista? ¿es obrero? ¿o es español solamente...?" Yo le diría a Carod-Rovira algo parecido: el teu partit, és d'esquerres? És republicà? O només és català? I tampoc, perquè molts catalans, per sort, no compartiran mai el teu egoisme insolidari i classista. De todas formas, no teman los fieles de ERC, porque este Estatut fotut, además, es infinito, porque Maragall ya ha anunciado que en un par de años se volverá a renegociar. Y todos contentos.



Alumnos colocan flores en la paloma de la paz



Una de las clases que ha participado en esta actividad

La Paz dibujada con flores de papel

Los alumnos del colegio castellense Rico Sapena han realizado un mural con motivo del Día Escolar de la Paz

Escapate. CASTALLA

Como cada año, el colegio Rico Sapena de Castalla ha realizado varias actividades

con motivo del día escolar de la No Violencia y de la Paz. En esta ocasión, han compuesto un mural de flores donde se ha representado la palabra

'PAU' y se ha dibujado una paloma de la paz. Durante los días 1 y 2 de febrero, los 624 alumnos de Infantil y Primaria se han acercado hasta el mural

situado en la valla exterior del colegio para confeccionarlo con flores de papel blancas previamente realizadas en clase.