ESCAPARATE

Periódico Independiente de la Montaña

Del 22 al 28 de abril de 2016
AÑO XXIII • Tercera Época
Número 832
1'50 €
2'50 € en Onil (periódico+guía)

www.escaparatedigital.com

Lo más importante es ser tú mismo, pero a mí me gusta el peligro.
Prince (1958-2016)

Impulsado por el Ayuntamiento ibense y la Escuela de Organización Industrial (EOI)

Ibi instaura un curso de moldista para atender la gran demanda industrial

La formación es gratuita y va dirigida a jóvenes desempleados de entre 16 y 29 años

PÁGINA 5

IBI - FIESTAS

El castillo de fuegos artificiales se traslada al día del *Descans* 4

DÍA DEL LIBRO

Cuento infantil: 'El rastro del elefante' 17-19

ONIL

La edil de Canviem Entre Tots, Beatriz Martínez, pasa al grupo de los no adscritos 2 y 14

CASTALLA

El dueño de la casa del doctor Sapena, derribada en 2014, pide "justicia" al alcalde 13

DEPORTES - CICLISMO

El Tour del Juguete se propone alcanzar los 2.000 participantes 22

BIAR

El sábado 23 de abril, *Ruta de les Ortigues* 11

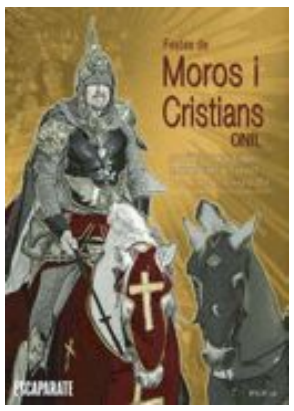

Guía de Onil en Fiestas, este número con Escaparate

Peligro a pie de calle en Ibi. Entre las avenidas de la Industria y la Provincia y las calles Dolçainers y Tabalers de Ibi existe un pozo de varios metros de profundidad sin protección alguna. El grupo municipal de Esquerra Unida ha alertado esta semana de su existencia y del riesgo que supone, ya que el pozo está semiescondido entre la maleza de la zona. El Ayuntamiento ha colocado, de manera provisional, una valla, pero EU pide que se tomen medidas para cerrarlo y se limpie de matorrales y basura el descampado.

PÁGINA 7

La pregunta

LA OPINION DE NUESTROS INTERNAUTAS

¿Con quién prefiere que pacte el PSOE para formar gobierno?

Puedes participar en www.escaparatedigital.com

PP	10%
Podemos	21%
Prefiero nuevas elecciones	69%

ABRIL

L	M	M	J	V	S	D
				1	2	3
4	5	6	7	8	9	10
11	12	13	14	15	16	17
18	19	20	21	22	23	24
25	26	27	28	29	30	

PRÓXIMO ESCAPARATE

Meng. 30 · Nueva 7 · Crec. 14 · Llena 22

¿Le parece bien que se rebaje a los 16 años la edad para votar?

Fina Bornay, jubilada

"Habrá jóvenes que sepan lo que quieren pero otros, no"

"Hay personas que a los 16 años ya tienen suficiente conocimiento para poder votar pero habrá otros que serán todavía muy jóvenes.

Si lo aprueban, bien. Algunos estarán preparados y sabrán lo que quieren pero habrá otros que no. De todos modos, yo estoy de acuerdo en lo que se apruebe".

Verónica Granero, ama de casa

"A esa edad no se suele tener nada claro"

"Yo creo que son un poco jóvenes todavía, deben mantenerlo a los 18 años porque creo que a esa edad tienen las ideas más claras.

De todos modos, tampoco es que a los 18 lo tengan todo claro. Yo lo veo desde la perspectiva de mi edad y me doy cuenta de que con esos años no tienen nada claro, aunque ellos crean que sí".

Fran Blasco, estudiante en prácticas

"Es una edad temprana para que se entienda de política"

"Me parece una edad un poco temprana. Habrá gente que a esa edad ya le guste la política y tenga un pensamiento seguro, pero pienso que es una edad muy temprana para gente que no entienda nada de política.

Yo no votaría, no iría. Te tiene que gustar mucho la política a esa edad" .

Mila Pulido, ama de casa

"Todavía son demasiado jóvenes"

"Con 16 años tienen ya sus ideas pero todavía son demasiado jóvenes. Yo tengo un hijo de 16 y otra de 21 y creo que el pequeño no está interesado por la política aunque, depende, hay gente con 16 años que está muy preparada, pero no es lo habitual.

A lo mejor si son cosas que les influyen a ellos, cosas del pueblo, no te diría que no, pero en el tema político, lo veo pronto".

PASÓ EN

Miguel de Cervantes, 1547-1616

Ahora que conmemoramos el 400 aniversario del fallecimiento de Miguel de Cervantes, podríamos recordar el homenaje que se le hizo en Ibi en 1947, coincidiendo con el IV Centenario de su nacimiento. En ese momento, el ayuntamiento en pleno decide poner el nombre del mayor literato español al grupo escolar de la villa, ya que, según anotaron, no tenía nombre. Para ser fieles y justos con la historia recordaremos que en el año 1937, cuando se ianuguró el Grupo Escolar, también el ayuntamiento, le puso nombre, el de Grupo Escolar Sanchis Banús, otra cosa es que con la dictadura, este nombre, como tantos otros, quedara en el olvido.

Archivo Municipal de Ibi

Así lo veo yo

Más allá de los colores

J. J. Fernández Cano

Qué no daría yo porque cuando este artículo haya de publicarse, tenga que rectificarlo, porque el chalaneo político que tenemos montado haya cuajado, al fin, y tengamos formado un gobierno que dé sentido a nuestro país guiando nuestros pasos, sacándonos de esta orfandad que ya comienza a ser claramente perniciosa.

Pero el asunto parece haberse enquistado y, cada vez que nuestros candidatos se reúnen con el fin (creo) de ponerse de acuerdo, el encuentro acaba en encontronazo, se abren más abismos que hasta nos hacen pensar, tal vez malpensar, que se está representando una especie de obra teatral que nos terminará abocando a unas nuevas elecciones, lo que, ineludiblemente, nos echaría en brazos de los que nos vienen gobernando, ya saben: los de las corrupciones, los despilfarros, los recortes a las clases más desfavorecidas, los que su miopía no les deja ver que Hacienda no somos todos ¡ni allá cerca! (si no, que se lo pregunten al expresidente Aznar, que de eso sabe un rato). Qué ocasión de oro estamos perdiendo de que nuestro país sea administrado con más decencia, aunque no sea a gusto de todas las ideologías o colores políticos.

Sin embargo, todo no parece ser malo. La bocanada de aíre fresco proviene de la buena noticia de que nuestro Ayuntamiento ibense ha registrado un remanente en sus cuentas de 1'2 millones de euros; esto por sí solo ya supone un notición, algo así como que esta vez el niño ha mordido al perro, puesto que en tiempos de bonanza, cuando en el Ayuntamiento entraba el dinero a raudales a causa de la locura urbanística, lo que se engendró fue una deuda que nos continúa asfixiando. Esto nos lleva a la conclusión esperanzadora, de que en nuestro consistorio se está intentando hacer las cosas bien.

El que este dinero extra, llámese remanente, ahorrillos o como se quiera, lleve a nuestros políticos locales a un conciliábulo en el que se plantee cuál sería la forma más conveniente de emplearlo, es otro gesto que les honra, la decisión que tomen al final, con ser importante, no lo es tanto como el hecho de que en este caso -y en otros- las cosas parecen estar comenzando a no hacerse por el ya tan conocido método del ordeno y mando.

Y volviendo al atolladero en el que han llegado a atascarse los candidatos a gobernar nuestro país, con este escenario de desencuentros se les está haciendo el caldo gordo al señor Rajoy y los suyos, sobre esto tengo pocas dudas. El Gobierno, todavía en funciones del PP, está adoptando la táctica del buen cazador: esperar pacientemente a que sus presas se debiliten, se desgasten entre ellas a fuerza de tarascadas, para entonces entrar él, el PP, descansado y de refresco, a cobrarse el botín; esta, y no otra, a mi juicio, es la muestra, más que evidente, de que se froten las manos satisfechos desde su cómoda atalaya: saben que el tiempo juega a su favor. Quienes de verdad queremos el cambio, no lo concebimos sin una reestructuración a fondo en las formas y mentalidad de la política que hemos conocido en los últimos años. Y esta fórmula no la veo en Rajoy y los suyos. No por su color político, sino por su forma de gobernar.

En clave de humor

Cartas de los lectores

Los escritos dirigidos a esta sección deben tener **un máximo de 350 palabras**. En caso contrario, ESCAPARATE se reserva el derecho a publicarlos, resumirlos o extractarlos. Los escritos aparecerán publicados con la firma del autor, nunca con seudónimo, quien **debe hacer constar su nombre y apellidos, domicilio, teléfono y D.N.I**. Los escritos pueden enviarse por correo electrónico a: ***escapate@escaparatedigital.com***

Podemos de Onil se desvincula de Canviem Entre Tots

Hace ya casi un año que desde el Círculo Podemos Onil decidimos concurrir a las elecciones municipales, porque nos parecía una buena forma, y casi la única, de poder participar activa y directamente en la política local e implicarnos en la gestión de nuestro pueblo, que al fin y al cabo es donde podemos aportar más.

Como sabréis, Podemos decidió no concurrir como tal a las elecciones municipales, decisión que la mayoría de nosotros no compartió, por lo que decidimos buscar alternativas para poder presentarnos y trabajar por Onil, que era en realidad nuestra principal prioridad.

Un compañero nos habló de que en Valencia, el círculo de juristas de Valencia había creado un partido instrumental para que simpatizantes de Podemos pudiesen concurrir a las elecciones municipales en sus respectivos pueblos integrando una de las listas del partido Canviem Entre Tots.

En asamblea decidimos que era una buena opción ya que era una forma más sencilla que intentar crear nosotros un partido desde cero, o recoger firmas para concurrir como asociación de vecinos etc. Así nos presentamos como Canviem Entre Tots Onil y obtuvimos un concejal. Justo después de las elecciones tuvimos noticia de que dicho partido, Canviem Entre Tots, tenía intención de distanciarse de Podemos y seguir su camino como un partido independiente. Nuestra intención siempre fue seguir con Podemos, quien nos unió como grupo y creemos que no tenía sentido dividirnos más.

Así que desde el primer día hemos trabajado de forma independiente, aunque en términos formales, como parte aún del partido, sin contacto alguno con Valencia. Hace unos días recibimos un escrito que formalizaba la desvinculación legal por, como comentamos, no compartir sus condiciones post electorales, sin más decidimos aceptar el escrito y que nuestra concejal pasara a formar parte del grupo de concejales no adscritos como era nuestra intención manifiesta y que ya habíamos tratado en anteriores asambleas.

Con esto queremos aclarar que nuestro grupo sigue como siempre, y que a partir de ahora nuestra concejal, y secretaria general del Círculo, aparecerá a efectos formales como no adscrita a ningún partido político, aunque seguimos en Podemos, y esperamos poder presentarnos como tal a las próximas elecciones municipales.

Círculo Podemos Onil

Editorial

Marmota electoral

Todo apunta a que los designios de nuestro país van a depender de unas nuevas elecciones, que se celebrarían el próximo 26 de junio. Hace semanas que parece que algunos partidos ya están de campaña, y otros se han puesto como locos a devolver cierto dinero escatimado, como si los ciudadanos fueran imbéciles y no se olieran la tostada. Sinceramente, este tipo de incentivos camuflados de buen rollo deberían repercutir de forma negativa en quienes los promovieran, aunque no siempre es así, lamentablemente, para mayor solaz de quienes se frotan las manos rememorando aquel tema de KK de Luxe ('Pero qué público más tonto tengo', cantaban). De todos modos, aún no está todo el pescado vendido y podría alcanzarse a última hora cualquier tipo de acuerdo, al más puro estilo catalán. Por muy rocambolesco que fuera, y por poco que *a priori* pudiera durar, los diputados deberían esforzarse un poco más, poner la cara y el orgullo a remojo para que se les reblandecieran un poco, y agarrar el toro por los cuernos. Hasta ahora, la mayoría del Congreso ha estado viendo la vida pasar, dando ruedas de prensa, lanzándose mensajitos a través de los medios de comunicación e ingresado sus buenas nóminas a fin de mes. Hay diputados que nunca se han visto en otra igual y parece que quieren exprimir al máximo sus prebendas. Todo puede pasar en los próximos días. Sin embargo, la opción de convocar unas nuevas elecciones se nos antoja perversa. De acuerdo en que nunca antes en la democracia española se había llegado a este callejón sin aparente salida, pero los ciudadanos ya votaron hace cuatro meses. ¿Por qué ahora tienen que volver a votar? ¿Qué pasaría si nadie, absolutamente nadie, cambiara el sentido de su voto? ¿Volveríamos a entrar en este improductivo bucle, en este día de la marmota, hasta que las urnas arrojaran el resultado deseado? Por cierto, ¿deseado por quién? No es de recibo que después de más de cien días sin llegar a un entendimiento, la pelota vuelva a pasar al tejado de los votantes, como culpándoles de que el 20-D no votaron bien y ahora deben hacerlo mejor. No, señores, el problema no es de los votantes. Tal vez sea cosa del sistema, y nos hemos dado cuenta ahora; o de los políticos, que van a la suya. Pero esta situación hay que estudiarla y tomar medidas para que no se repita. Eso sí, si al final hay elecciones, la abstención se prevé histórica. Normal, después de cuatro meses de choteo. Poco nos pasa.

La Foto

Mujeres solidarias contra el cáncer

Mujeres de toda la comarca participaron el domingo 17 de abril en la Carrera de la Mujer, que se celebró en Valencia. De Ibi acudieron 170 corredoras, que se unieron a las más de 14.000 corredoras que formaron la 'marea rosa' y que recorrieron un trazado urbano de 7,5 kilómetros.

Adiós a Sergio Melgares (Lobo Aarikel)

Lobo Aarikel, unas líneas nunca serán suficientes para expresar todo lo que has sido. Hace unos días dejaste tu manada; un hueco que no podrá ser sustituido por ningún otro lobo. Sólo tú eras capaz de llevar al grupo unido hacia los mismos objetivos.

Fundador de la Unidad Canina de la Policía Local de Alicante y cofundador de la Unidad Canina de la Policía Local de Onil. Has sido AMIGO, MAESTRO y COMPAÑERO como ninguno. Hemos aprendido todos de tu fuerza, de tu valía, de tu carácter. Eras enérgico y activo, simpático y agradable, pero serio y formal a la vez.

Fuiste parte primordial para la creación de la Unidad Canina de la Policía Local de Onil. Fuiste tú quien dijo: "Me encanta, quédatela", al ver a Neus siendo una cachorrita. Eternamente agradecidos por tu "compromiso, esfuerzo y lealtad".

Has hecho efectiva tu famosa frase, y maldita sea la hora; ojala hubiésemos tardado más en ver que se hacía realidad, pero has luchado como un auténtico lobo hasta el final, y siempre por tu manada.

Te queremos y echamos de menos, Sergio. "No vivas para que tu presencia se note, sino para que tu falta se sienta" (Sergio Melgares).

Unidad Canina de la Policía Local de Onil

Sergio Melgares, durante un reconocimiento público en el Ayuntamiento de Onil. Melgares falleció el 16 de abril en Alicante a los 45 años de edad

En mi molesta opinión

Qué poco nos cambian la vida, no dramaticemos

José Luis Fernández Rodrigo

Estoy convencido de que si limpiáramos todos nuestra escasa cultura política de esa capa de pasión irracional, prejuicios y fobias que nos convierte en forofos del Barça y el Madrid, léase PSOE y PP, o ahora también algunos del Atleti y el Valencia (esta Liga, no tanto, los "xé"), que vendrían a ser Podemos y Ciudadanos, seguro que nos iban mejor las cosas.

En lugar de jalear al defensa leñero de nuestro equipo para que le triture la tibia al delantero contrario, haga lo que haga, podríamos ir al estadio a difrutar de un buen espectáculo deportivo. Al fin y al cabo, se supone que para eso pagamos la entrada. Siguiendo con esta metáfora fútbol-política, eso significa que si uno es un liberal que se precie, debe aplaudir cuando Espe Aguirre alerta de que Manuela Carmena instaurará soviets en los barrios madrileños. Y en caso de cojear de rojeras, pues tiene que hacer sangre del PP con el accidente del tren gallego que descarriló cuando desgraciadamente circulaba a toda leche.

Son dos ejemplos de ese sectarismo, de miseria intelectual, en ambos lados del espectro político.

Pero aparte de estos gestos –postureo se llama ahora– les propongo que evalúen en qué nos cambian la vida nuestros gobernantes, sean de un partido o de otro. Si lo analizamos con serenidad, nos daremos cuenta de que la alternancia entre PSOE y PP en el poder no ha variado sustancialmente una especie de hoja de ruta, como una inercia histórica que se diría dictada por otros, no voy a decir que por un "demiurgo"–un ser superior que ordena el mundo, un dios, si se quiere–, pero todo huele a que, quienes mandan están entre bastidores, en la trastienda, y no se presentan a las elecciones.

De vez en cuando enseñan su patita, se alude a ellos de forma un tanto misteriosa y reverencial, son "los mercados". Mirando las cosas en perspectiva, a finales de los 70 tocaba pactar la Transición desde la dictadura, normalizar nuestras leyes con unas reglas del juego democráticas, al menos un poco democráticas. En los 80 nos hacíamos europeos a base de autopistas y autovías, para poder circular en coches alemanes (también franceses) y así pagar el peaje de tantas ayudas europeas. En el pacto también había que renunciar a algunas vacas y viñedos a cambio de subvenciones para otros cultivos, en un reparto de cromos que nada tenía que ver con los intereses de la población de los países comunitarios, sino más bien de la gente que maneja, que mueve, pastosos, vaya. Llega la década de las Olimpiadas y la Expo, arranca el AVE, el primero de otros muchos que convertirían después a España en el país del mundo con más líneas de Alta Velocidad, o casi. ¿Despilfarro? Seguramente, ¿pero quién fabrica las locomotoras y ha hecho caja con estos españolitos manirrotos? Tecnología germana y gala, otra vez. Con el cambio de siglo y milenio llega la burbuja inmobiliaria, ese milagro español del que tanto saca pecho Aznar, y del que qué vamos a contar: primero se forraron y luego el rescate bancario multimillonario tenía como principal objetivo resarcir las deudas de bancos españoles con... bancos alemanes y otros especuladores de medio mundo, que en el mercado globalizado las finanzas no tienen fronteras y nadie sabe de dónde sale el dinero.

Ahora, en nuestra década, toca recortes, austeridad en el gasto público y cumplir con el déficit, aunque nos enteremos de que Pilar de Borbón, Imanol Arias, el ya exministro Soria, Bertín Osborne, Messi y hasta la mujer de Felipe González (y los que quedan) se lo montaban en Panamá para escurrir el bulto con Hacienda.

En resumen, el curso de la historia contemporánea lo escriben los negocios, y nuestro voto influye muy poco: socialistas y populares son quienes más veces se han puesto de acuerdo en el Parlamento, aunque no les guste que se les recuerde. Incluso si gobernaran los de la coleta, a quienes se demoniza por ser tan supuestamente "radicales", esa lógica económica que nos empobrece y defiende la desigualdad –cuando no la agranda– se impondría a nuestros políticos.

Por eso, no dramaticemos, no se va a hundir nada ni nos van a expropiar, gobierne quien gobierne. Contentémonos con algún pequeño progreso y demos nuestro voto al que nos solucione detalles de nuestras vidas, sin grandes expectativas ni ambiciones, aunque sea del Celta de Vigo o el Betis, que también tienen su oportunidad en la Copa del Rey.

ESCAPARATE
www.escaparatedigital.com
info@escaparatedigital.com

ESCAPARATE no se hace responsable de la opinión de sus colaboradores en los artículos publicados, ni se identifica necesariamente con el contenido de los mismos.

Por motivos de espacio, **ESCAPARATE** se reserva el derecho de publicar cualquier artículo, carta o sección.

Edita: àrea oberta comunicación

Redacción y administración:
Avda. Juan Carlos I, 63
Entresuelo - Local 5
03440 IBI (Alicante
Tel.: **96 655 20 38**
Móvil: **616 206 625**

Director:
José Manuel Solano Andreu
director@escaparatedigital.com

Director Comercial:
Francisco José Abarca Cruz
comercial@escaparatedigital.com

Administración:
José Miguel García
escapate@escaparatedigital.com

Redacción:
Pilar Luz
pilar@escaparatedigital.com

César Manuel Romero
deportes@escaparatedigital.com

Deportes:
César Manuel Romero
deportes@escaparatedigital.com

Diseño y maquetación:
AREA OBERTA, s.l.

Colaboradores deportivos:
Ibi: Raúl Pina, Paco López
Castalla: José Payá
Biar: José Ignacio Satorres

Opinión: José L. Fernández, Juan J. Fernández, José Vicente Verdú, José Antonio Cózar, Vicente Sanjuán, José Juan Pina Huertas

Ilustraciones: Miguel Ramal, Vicente Blanes

Fotografía-colaboraciones: José María Gómez, Verdú Fotógrafo, Manuel Iváñez, Inma Juan, Raúl Fuster, Paco Crespo, Josefina Molina, ASA3, La Productora, Fotos Lledó, Salu Ribera, Pardines, CyC Fotógrafos, tucaptura.com

Imprime: Servicios de Impresión de Levante, S.A.

Depósito legal: A -1.092 - 1991
ISSN: 1131-7752

Periódico miembro de:
Premsa Comarcal Valenciana

Reservados todos los derechos. Este periódico no puede ser reproducido, ni en todo ni en parte, por medio alguno cualquiera que sea su naturaleza y técnica, ni puede ser transmitido por ningún sistema de comunicación, ni sus contenidos radiados o emitidos por emisoras de radio o televisión, aun citando la fuente de procedencia, sin permiso previo, explícito y documentado del editor propietario de la publicación.

El Ayuntamiento de Castalla aprueba la ordenanza fiscal reguladora de la tasa por el espectáculo *Bous al carrer*

La concejalía de Seguridad y la Policía Local de Onil ponen en marcha una campaña infantil sobre uso de pirotecnia

El PSOE propone convertir la zona de ocio en locales de ensayo y baile

Tilda de fallido el proyecto y afirma que los ciudadanos "no quieren un ocio en las afueras"

Pilar Luz. IBI

Una vez rescindidos los contratos de alquiler de las dos últimas naves que quedaban en funcionamiento en la zona de ocio, la cuestión ahora es determinar el uso que se le quiere dar a este proyecto, que para los socialistas ha resultado totalmente "fallido".

Después de nueve años y de no haber funcionado nunca como alternativa de ocio, el PSOE propone sacar conclusiones y la más clara, indica la portavoz socialista, Susana Hidalgo, "es que los ciudadanos no quieren un ocio en las afueras y para disfrutar de actividades lúdicas en el centro están dispuestos a adelantar la actividad de ocio a horario de tarde".

Los últimos dos locales cerraron tras las fiestas de Navidad de 2015, dejando una deuda de 45.824 euros

En cuanto al uso que se le puede dar a esta zona para evitar que se deterioren estas infraestructuras, Hidalgo propone ceder las naves a los grupos musicales locales para que ensayen e incluso den conciertos, o también, destinarlas a salas de baile, de yoga, de pilates o cualquier otra actividad de estas características.

"Desde luego, la peor de las ideas parece ser la de seguir dejando que se pierdan y deterioren unas infraestructuras municipales por falta de ganas, ideas o iniciativa", añade la portavoz del PSOE.

Deuda pendiente

Los últimos arrendatarios han dejado una deuda pendiente de 45.824 euros, que el Ayuntamiento le seguirá reclamando. Los portavoces de la oposición denunciaron en el último pleno la mala gestión que se ha realizado en la Zona Cinco.

BREVES

Adjudicadas las obras de la cubierta de la fábrica Payá

El Ayuntamiento ya ha adjudicado las obras para reparar los daños en la cubierta de la fábrica Payá, según confirmaba el concejal de contratación, Nicolás Martínez. El edil indicaba que los trabajos comenzarán en breves días. Por otro lado, también está previsto ejecutar el arreglo de la cubierta de la ermita de San Miguel, deteriorada por las filtraciones de agua, Según la edil de Urbanismo, Amparo Pina, los trabajos comenzarán próximamente.

Rehabilitación de la Casa Castelló

El Ayuntamiento destinará este año 26.600 euros al proyecto de rehabilitación de la antigua Casa Castelló y 127.000 euros al inicio de las obras, que se prevé duren hasta 2018, tal y como consta en el plan para recuperar el casco antiguo.

El Ayuntamiento consensúa con comerciantes y vecinos trasladar los fuegos artificiales al *dia del descans,* a propuesta de la Fiesta

Este año se instalará por primera vez una tribuna adaptada para personas con movilidad reducida en el Avís

Escaparate. IBI

La asamblea general ordinaria de la Comisión de Fiestas de Moros y Cristianos aprobó el pasado 16 de abril trasladar el último acto de fiestas, el lanzamiento del castillo de fuegos artificiales, al lunes *dia del descans*.

La modificación también cuenta con el respaldo de hosteleros, restauradores, asociaciones vecinales y grupos políticos, con los que el concejal de Fiestas, Santiago Cózar, ha estado reuniéndose para recabar las opiniones. Según el edil, "desde la concejalía estábamos trabajando para sondear la propuesta de la asamblea al saber que la Comisión iba a realizar esa petición, por lo que finalmente ha habido consenso. También recordamos que esta modificación estará supeditada a la normativa vigente sobre preemergencia, de forma que, cuando llegue el día del acto, si no se reúnen las condiciones climatológicas que estipula la Generalitat, estaríamos obligados a cambiar la fecha del acto a otro día pasadas las Fiestas".

Tribuna adaptada

Este año, por primera vez, se instalará una tribuna adaptada para personas con movilidad reducida para el *Dia de l'Avís,* que se celebra el 7 de mayo.

La tribuna estará situada en un lateral frente al Ayuntamiento y será coordinada por la asociación ADIBI.

Santiago Cózar, concejal de Fiestas

El Ayuntamiento y la Escuela de Organización Industrial

Crean un curso de moldistas y ajustadores para atender la gran demanda de la industria comarcal

Va dirigido a jóvenes entre los 16 y 29 años

Pilar Luz. IBI

El Ayuntamiento y la Escuela de Organización Industrial (EOI) han puesto en marcha el programa *Milenials*, una acción formativa gratuita para preparar a jóvenes entre los 16 y 29 años en tareas profesionales y técnicas reclamadas actualmente por el sector económico y empresarial de Ibi y comarca.

Para elaborar el programa, se ha contado con el instituto tecnológico AIJU y la asociación empresarial IBIAE, "porque hay que escuchar las demandas de las empresas para proveer futuros empleados", según explicó el miércoles 20 de abril el gerente de la EOI, Fernando Garrido, durante la presentación. Y entre los trabajos que más se necesitan está el de moldista y ajustador; una profesión que está desapareciendo ya que no surgen nuevos especialistas mecánicos, con oficio y conocimiento práctico de estos trabajos.

El programa *Milenials* ha decidido dedicar el primer curso a formar a nuevos moldistas, tras haber realizado un sondeo y diagnóstico entre el tejido industrial, según indicaba Manuel Aragonés, director de AIJU, quien agregaba "Ibi se diferencia por su

Consciente de la imperiosa necesidad que tiene la empresa de contar con técnicos formados, Aragonés pedía la implicación de todas las partes, tanto de la patronal, como de las familias que tienen hijos en esa franja de edad y no tienen trabajo.

Según añadía, el censo actual del paro en Ibi asciende a 2.600 personas, de las que 454 son menores de 29 años y, entre ellos, 208 no tienen estudios. Aragonés apelaba a la responsabilidad de los padres que "sabiendo que existe este hueco para cubrir en el mercado laboral, no pueden permitir que los hijos se quedan en casa".

El curso estará impartido por profesionales en activo del sector del molde y el plan de estudios será teórico, muy práctico y "ajustado a lo que ha pedido la empresa", señalaba el director de IBIAE, Héctor Torrente.

Milenials se desarrolla dentro del Programa Operativo de Empleo Juvenil vinculado al desarrollo de la 'Iniciativa de Empleo Juvenil (YEI)' del Fondo Social Europeo, organismo que aporta la mayor parte de los 400.000 euros del presupuesto. El Ayuntamiento contribuye con 42.000 euros.

El curso comienza el 17 de mayo y durará hasta julio y para poder apuntarse, hay que estar inscrito en el programa de Garantía Juvenil. En el Centro de Información Juvenil se puede tramitar esta inscripción y después matricularse en la web *www.eoi.es.*

En septiembre se realizará otro dirigido hacia la internacionalización y otros dos para 2017.

El gerente de la EOI añadía que, posteriormente, se lanzará también una convocatoria para ayudar a que las empresas puedan contratar a estos nuevos jóvenes formados "en las condiciones más favorables".

El director de IBIAE, Héctor Torrente, el gerente de la EOI, Fernando Garrido, el alcalde, Rafael Serralta, y el director de AIJU, Manuel Aragonés, durante la presentación del programa *Milenials*, el miércoles 20 de abril

Teatro de la asignatura de inglés en el IES La Foia

Escaparate. IBI

El departamento de Inglés del IES La Foia puso en escena el 15 de abril la adaptación teatral de la obra *Roald Dahl Charlie and the Chocolate Factory*. El proyecto se ha enmarcado dentro de la asignatura de Inglés Práctico en 2º de Bachillerato y la obra se representó para los alumnos de 5º y 6º de Primaria del colegio Felicidad Bernabeu. Al acabar la obra, se invitó a una mesa dulce llena de chucherías y chocolate, tanto a los actores como a los asistentes. También el público tuvo oportunidad de sacarse una foto en el photo call de Willy Wonka y Oompa Loompa.

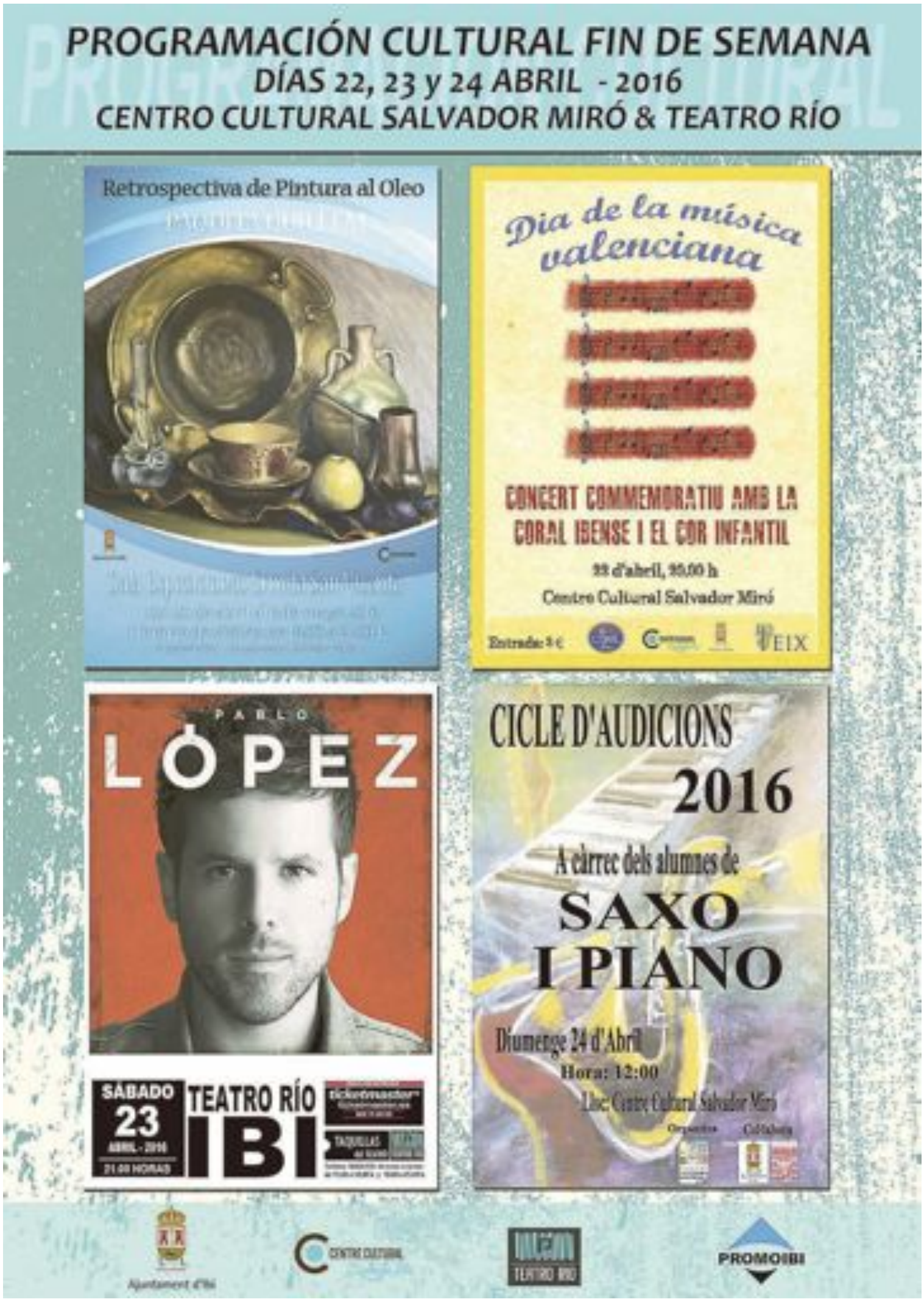

BREVES

Concierto con motivo del Día de la Música Valenciana

La Coral Ibense y el Cor Infantil celebran el Día de la Musica Valenciana con un concierto conmemorativo, que tendrá lugar el domingo 22 de abril, a las 20 horas, en el Centro Cultural Salvador Miró.

Colabora el Ayuntamiento y la asociación cultural El Teix y el precio de la entrada es de 3 euros.

Presentación del libro ganador del Concurso de Narrativa Infantil Villa de Ibi

La Biblioteca municipal acogerá el viernes 22 de abril la presentación del libro ganador del XXXIV Concurso de Narrativa Infantil Villa de Ibi 2015, *Un Marciano en la oreja*, de la autora Isabel Jijón.

El premio está dotado con 5.000 euros y la editorial Anaya publica la obra, dentro de su colección El Duende Verde, con ilustraciones de Alberto Díaz.

La presentación comenzará a las 19:30 horas y contará con la asistencia del concejal de Cultura, Antonio Rico, y de la autora, Isabel Jijón. Asimismo, se procederá a la entrega del premio local a Juan Carlos Gómez por su cuento *La verdad sobre Marquitos 'el Rojo'*.

Isabel Jijón es estadounidense aunque reside en Quito, Ecuador, desde los cinco años de edad. A los diecisiete años ganó el premio de novela corta Medardo Ángel Silva, auspiciado por el Consejo Nacional de Cultura Ecuatoriano. Es diplomada en Sociología.

Exposición de la Guardia Civil sobre víctimas y terrorismo

El Palacio de la Diputación de Alicante acoge hasta el 28 de abril la exposición *La Guardia Civil frente al terrorismo: por la Libertad, por las Víctimas.*

La muestra rinde homenaje a los 243 guardias asesinados en atentados terroristas y acerca sobre la realidad del terrorismo.

EU alerta sobre el peligro de un pozo abierto en un descampado de Ibi

Pide que se actúe de inmediato y se limpie la zona de basura acumulada

Pilar Luz. IBI

En el descampado que existe entre las avenidas de la Industria y la Provincia y las calles Dolçainers y Tabalers existe un pozo sin protección alguna.

El grupo municipal de Esquerra Unida ha puesto en conocimiento del Ayuntamiento esta situación ya que el pozo está semiescondido entre la maleza y carece de una rejilla de protección que impida que alguien pueda caer dentro.

La portavoz de EU, Noemí García, ha pedido que se actúe de inmediato para prevenir del peligro que supone este pozo, sobre todo, para los menores que juegan en esa zona.

Asimismo, pide que se limpie el descampado y se elimine la basura acumulada.

A raíz de esta solicitud, el Ayuntamiento ha colocado una valla sobre el agujero, a modo de medida provisional, para evitar cualquier riesgo, aunque habrá que clausurar el pozo.

El pozo se encuentra entre las avenidas de la Industria y la Provincia y las calles Dolçainers y Tabalers

Los vecinos de la plaza Miguel Servet insisten en sus demandas

El PSOE pide una reunión urgente con Servicios Públicos

P.L. IBI

Los vecinos de la plaza Miguel Servet llevan años pidiendo una solución a los problemas de suciedad y deterioro que sufre el parque, las zonas verdes y los túneles y escaleras de acceso a la plaza.

Recientemente, el PSOE ha presentado una solicitud en el Ayuntamiento reclamando una reunión urgente con la responsable del área de Servicios Públicos, Ana Tello, para que se atiendan las demandas de los afectados. Entre otras cosas, los vecinos piden que elimine la arena y se pavimente la plaza, respetando en todo caso las zonas de juego infantiles y de mascotas. También solicitan que se elimine o se reponga el césped, ya que presenta un estado lamentable, y que se haga un correcto mantenimiento y limpieza de los pasajes.

Recuerdan que tanto la plaza como los soportales son de titularidad municipal.

La conferencia corrió a cargo de José Fajardo, de la Universidad Popular de Albacete

Los caracoles, protagonistas de la primera jornada gastronómica

La próxima se celebra el 28 de mayo y estará dedicada a los minxos

Escaparate. IBI

Las jornadas gastronómicas 'La Biodiversidad en tu plato' comenzaron el viernes 15 de abril dedicadas a los caracoles.

Un total de 19 personas asistieron en el Museo de la Biodiversidad a la charla impartida por José Fajardo, de la Universidad Popular de Albacete, y posteriormente, degustaron un menú a base de caracoles preparado por el establecimiento Al Aire Tapas y Copas.

La próxima jornada se realizará el 28 de mayo y tendrá como temática 'Minxos: del bosque al plato y verduras silvestres comestibles'. La charla previa se realizará en el Jardín Botánico de Torretes, a cargo de la bióloga M.ª Luz Lorenzo y, depués, los asistentes podrán realizar la degustación gastronómica en el restaurante Tuareg. Las plazas están limitadas a 60 comensales y el precio es de 25 euros.

El Museo de la Biodiversidad de Ibi y el Jardín Botánico de la Estación Biológica, en colaboración con las concejalias de Museos y Turismo y el apoyo del vicerrectorado de Cultura de la Universidad de Alicante, han organizado este apasionante proyecto gastronómico que pretende ser transmisor de cultura y tradición dando a conocer, a través de delicias culinarias, la cocina y los productos autóctonos, la actividad y la cultura de otras comarcas, provincias e incluso otros países.

Las personas interesadas en asistir tienen que realizar la inscripción en el Museo de la Biodiversidad.

La licenciada en Bellas Artes, Andrea Ginestar, nueva profesora de la escuela de pintura

Superó la selección entre 30 candidatos

P.L. IBI

La alicantina Andrea Ginestar Burillo es la nueva profesora de la escuela municipal de pintura, tras haber superado las pruebas de selección, a las que concurrieron más de 30 personas.

Ginestar es licenciada en Bellas Artes y cuenta con un master en profesorado, lo que la capacita para la enseñanza, ya que la escuela tiene actualmente unos treinta alumnos menores de edad. Comenzó en marzo a impartir las clases de pintura, con un contrato laboral de dos años. Según explicaba a Escaparate, "estoy muy contenta porque el recibimiento ha sido muy grato".

Entre las pasiones profesionales de Andrea Ginestar está la restauración de cuadros; por ello, intentará compaginar ambas tareas a partir de ahora.

Por lo que se refiere a la escuela, la nueva profesora indicaba que, entre sus objetivos se encuentra enseñar nuevas técnicas pictóricas y propiciar que los alumnos creen más obras originales.

Andrea Ginestar Burillo

Creado por la Diputación, a través del Patronato Costa Blanca

El alcalde asiste a la presentación del plan de ayudas para las fiestas locales

P.L. IBI

El Patronato Costa Blanca ha creado una nueva línea de subvenciones dirigidas a la promoción y difusión de las fiestas locales de la provincia y el diputado de Promoción Turística, Eduardo Dolón, las presentaba el jueves 21 de abril en Cocentaina, en un encuentro al que asistió el alcalde, Rafael Serralta.

El citado plan está dotado para este año 2016 con 600.000 euros, un 16% más respecto al presupuesto inicial del año pasado, y contempla cinco líneas de subvenciones: tres dirigidas específicamente a ayuntamientos con una partida de 370.000 euros y dos a asociaciones, con 230.000 euros. Las más importantes están dotadas con 175.000 euros cada una y se destinan a sufragar los costes que representan para los ayuntamientos la impresión y traducción de los folletos, el material turístico que presentan en ferias, así como a las acciones de promoción.

El diputado de Promoción Turística, Eduardo Dolón, celebró el jueves 21 de abril una reunión en Cocentaina para informar de las ayudas

Más de 120 alumnos, repartidos en grupos, visitan diez empresas locales

Estudiantes de la UA aprenden de las iniciativas industriales de Ibi

Escaparate. IBI

Mas de 120 estudiantes de la Universidad de Alicante estuvieron el martes 19 de abril en Ibi para mantener un encuentro empresarial con altos directivos de empresas locales, en una jornada formativa que perseguía objetivos de empleabilidad para los universitarios.

Los jóvenes, divididos en grupos, visitaron las empresas Injusa, Inden Pharma, Acteco, ITC Group, SrG Global, Smurfit Kappa, Inyectados Ibi, Johnson Controls, Dicarcono y Plásticos Inden. Cada grupo estuvo acompañado por el alcalde, Rafael Serralta, el edil de Industria, Nicolás Martínez, y la coordinadora de Promoibi, Loli Soler.

Alumnos, empresarios y autoridades se reunieron después en el Centro Cultural, para compartir las experiencias y exponer las conclusiones y la vicerrectora de Estudiantes de la UA, Núria Grané, agradeció la implicación de los estudiantes en la actividad "que seguro sabrán aplicar a sus conocimientos en una oportunidad única para crear red y adquirir valores únicos para su camino hacia la inserción laboral". Por su parte, Serralta señaló que es una oportunidad única "de conocer a altos directivos de empresas de éxito de nuestra localidad para aprender de ellos, escuchar sus inicios y sus planes futuro".

Uno de los grupos estuvo acompañado por el alcalde, Rafael Serralta.

B R E V E S

Cuentacuentos en el Museo de la Biodiversidad

Dentro del programa de actividades del Museo de la Biodiversidad y el Jardín Botánico, el viernes 22 de abril se celebrará el segundo cuentacuentos.

Titulado Vaya fauna, estará a cargo de Clowndestino Teatro y comenzará a las 18:30 horas.

Se trata de un nuevo proyecto con el que se pretende fomentar la lectura y enriquecer la conciencia ambiental de los más pequeños a través de la literatura.

Turismo organiza la 'Ruta del agua'

El domingo 24 de abril se realizará la 'Ruta del agua', una visita guiada, organizada por la concejalía de Turismo, con un recorrido de unos 4 kilómetros, aproximadamente, para conocer toda la arquitectura hidráulica ibense, finalizando en el antiguo depósito del agua.

La salida está prevista a las 9 horas y la ruta es de dificultad fácil. Se recomienda llevar ropa y calzado cómodo y agua.

Las plazas son limitadas, por lo que es necesario concertar la visita en la oficina *Tourist Info*. 965551296. *ibi@touristinfo.net*

Cena benéfica para la asociación Babilón

Tendrá lugar el sábado 23 de abril, en los salones Tuareg, a las 21:30 horas. El donativo es de 25 euros y la recogida de entradas es en la sede social de Babilón.

Más de 3.000 personas visitan la feria comercial Firalbi en su segunda edición

Los actos organizados por la Asociación Cultural Andaluza aportaron más atractivo al certamen

P.L. IBI

La segunda edición de FiraIbi, el certamen dedicado al comercio, la hostelería y la automoción ha resultado un éxito de público, ya que se calcula que más de 3.000 personas la visitaron durante el fin de semana pasado.

El edil de Turismo, Rubén Barea, se mostraba muy contento "porque hemos superado todas las expectativas y por el elevado grado de satisfacción de los establecimientos expositores". Asimismo, el edil valoraba como un acierto la colaboración de la Asociación cultural Andaluza, que organizó diferentes actividades en el marco de la feria. "Las novedades se notan porque han aumentado la asistencia de público", señalaba Barea. Las exhibiciones de caballos y las actuaciones musicales fueron seguidas por mucha gente.

La feria estaba dedicada al comercio, la hostelería y la automoción y tuvo gran afluencia de visitantes durante todo el fin de semana del 15 al 17 de abril

La Asociación cultural Andaluza celebró su feria de Abril en el marco de Firalbi, con actuciones musicales y exhibición de caballos

TIBI

El Ayuntamiento convoca el décimo concurso de carteles de las Fiestas de Tibi

El Ayuntamiento, en colaboración con la Comisión de Fiestas, ha convocado la décima edición del concurso de carteles anunciadores de las Fiestas Patronales de Tibi, que se celebran del 14 al 25 de julio, en honor a Santa María Magdalena.

Las obras pueden presentarse hasta el 6 de mayo, en la Biblioteca municipal, y el jurado estará formado por personas vinculadas a las peñas, a la Reina y Damas, el concejal de Fiestas y la presidenta de la Comisión.

Se otorgará un único premio en metálico de 150 euros y una mención especial de 50 euros al mejor trabajo de entre los artistas locales.

Concurso de dibujo infantil

Por otro lado, se ha convocado la segunda edición del concurso de dibujo infantil 'Tibi en Festes', en el que pueden participar los alumnos de Primaria.

Las obras también deben entregarse hasta 6 de mayo y el primer premio consistirá en un vale por valor de 75 euros para gastar en una tienda de informática. El segundo premio será de 50 euros para gastar en un tienda de juguetes y el tercero, 25 euros para comprar en una papelería.

El dibujo ganador se utilizará como portada del díptico informativo de las fiestas locales.

Lectura de la obra de Cervantes en la Biblioteca de Tibi

Con motivo de la celebración del Día del Libro, la biblioteca municipal ha organizado para el sábado 23 de abril, la presentación de un club de lectura y la lectura ininterrumpida de la obra de Cervantes. Además, las personas que lo deseen podrán intercambiar libros en la biblioteca.

A las 12 horas comenzará el cuentacuentos *Vamos a cazar un oso* y, después, un taller de marcapáginas. La jornada concluirá con una comida de hermandad en la asociación de la tercera edad.

El domingo 24 de abril, la asociación Adistibi hará una representación del Quijote, en la Glorieta.

Ese domingo hay programada también una salida del Club de Montaña de Tibi.

BREVES

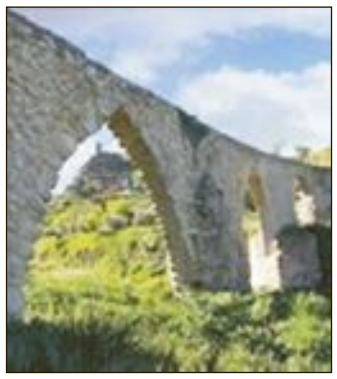

Turismo organiza la *Ruta de les Ortigues* para el 23 de abril

La concejalía de Turismo ha programado para el sábado 23 de abril la *Ruta de les Ortigues,* que contará con la colaboración del colectivo *Veus Noves* que irá transmitiendo sus vivencias.

La ruta comenzará a las 10:15 horas, desde la plaza de la Constitución y finalizará a las 13:45 horas. Por la tarde podrá visitarse el Museo Etnológico.

Las personas interesadas deben inscribirse en el teléfono 96581.11.77.

Biktra, quedada de mountain bike

El Club Ciclista Biar y el Club de Trek Bicycle Store, de Alicante, han organizada una quedada de mountain bike, para disfrutar de un gran día de ciclismo de montaña en Biar.

La excursión tendrá lugar el sábado 23 de abril y comenzará a las 8:30 horas. Recorrerán una distancia de casi 45 kilómetros y se requiere un nivel físico alto.

Resultados del campeonato provincial de atletismo

Los días 16 y 17 de abril se disputó en la pista del Turia, Valencia, el campeonato provincial por equipos de Atletismo.

Los resultados corresponden al grupo de atletas que entrenan en la pista de Biar:

En el campeonato provincia Absoluto, quedó segunda clasificada Andrea García Molina (Cañada).

En el campeonato provincial Cadete, se clasificó en segundo lugar Clara López Francés y en primer lugar, en lanzamiento de jabalina.

Nuria Valdés Castello, quedó primera en 100ml y quinta, en salto de longitud (Nuria compitió con un esguince) y, por último, Ana Hernández Martínez (Villena) quedó en quinto lugarn enn 300mv.

El domingo 17 de abril, dentro de sus visitas al arciprestazgo de Villena

Visita pastoral del obispo a Biar

P.L. BIAR

La iglesia de Nuestra Señora de la Asunción de Biar fue, junto a la de Nuestra Señora de la Paz de Villena, la elegida por la Diócesis de Orihuela-Alicante para la visita pastoral que realizó el pasado fin de semana el obispo, Jesús Murgui.

En Biar estuvo el domingo 17 de abril donde ofició la eucaristía y recibió, además, una tarta de cumpleaños ya que el obispo cumplía ese día 70 años.

Murgui está recorriendo durante este mes de abril el arciprestazgo de Villena.

El obispo cumplía ese día 70 años y fue obsequiado con una tarta

Adriana García, sube al podio

La joven patinadora biarense Adriana García Francés quedó primera en la tercera categoría de infantil de la modalidad Solo danza, en el trofeo provincial de Primavera de Patinaje Artístico Libre Individual y Solo Danza, celebrado el 2 y 3 de abril.

En sea misma modalidad, también se alzó con el primer puesto la patinadora local Gloria Rovira Calabuig, dentro de la tercera categoría de Juvenil-Senior.

Adriana García Francés, del Club de Patinaje de Biar

BREVES

El Ayuntamiento organiza la Semana del Libro

Desde el 16 de abril se llevan celebrando en Biar actividades con motivo de la Semana del Libro, organizada desde el Ayuntamiento.

El día grande será el sábado 23 de abril, donde se realizarán diversas actividades que comenzarán a las 12 horas, con la inauguración de una placa en la agencia de lectura, en recuerdo y homenaje del bibliotecario Ricardo Martínez Guillén.

A las 19:30 horas se entregarán los premios de los concursos de poemas visuales y de punto de libro, los cuales valoran las aptitudes artísticas en dibujo y la capacidad de invención.

A las 20 horas se representará *Susana y yo*, a cargo del cuentacuentos El Gran Jordiet y Susana Lagos.

Del lunes 25 al viernes 29 de abril se llevarán a cabo talleres de fomento de la lectura, a cargo de alumnos del instituto de Biar. El día 29, a las 20 horas y en la sala de conferencias de la Casa de Cultura, tendrá lugar la presentación del libro *Morirás muchas veces*, del autor local José Payá Beltrán. La presentació estará a cargo de Jose Luis Valdés Pascual.

Curso de redes sociales gratuito

Biar acoge los días 25 y 26 de abril un curso gratuito de redes sociales, que se enmarca dentro del plan de innovación y sostenibilidad comercial. El curso va dirigido al sector comercial (autónomos, trabajadores y emprendedores). Las inscripciones deben realizarse en la oficina de AEDL.

Actuación del grupo de danzas de Biar en Onil

Con motivo de las fiestas patronales de Onil, el grupo de danzas de Biar actuará el 24 de abril en la plaza Mayor, delante del Palacio del Marqués de dos Aguas.

El grupo biarense actuará junto al grupo local, a partir de las 19 horas.

Matriculación en la escuela Infantil

La Escuela municipal Infantil de Biar entregará hasta el 3 de mayo la documentación para la obtención de una plaza para el próximo curso. La matriculación será del 23 al 27 de mayo.

BREVES

Finaliza el plazo de presentación de carteles de Fiestas

Los interesados en presentar sus trabajos al XXXV Certamen del Cartel Anunciador de Fiestas han de llevar sus obras a la *Casa del Fester* los días 25 y 26 de abril de 20:30 a 21:30 horas. El fallo del jurado se dará a conocer al 7 de mayo y todas las obras participantes formarán parte de una exposición durante la próxima Feria de San Isidro.

Bolsa de trabajo

El Ayuntamiento ha abierto dos bolsas de trabajo para la contratación temporal de cuatro peones de vías y obras y dos oficiales de vías y obras. Más información en el propio Consistorio y en la web *www.castalla.org*.

El Ayuntamiento aprueba la ordenanza fiscal reguladora de la tasa por *Bous al carrer*

C.M.R. CASTALLA

El pleno del Ayuntamiento, en sesión de fecha 6 de abril, acordó aprobar con carácter provisional la imposición y ordenación de la tasa por la prestación del servicio de espectáculo taurino en la calle (*Bous al carrer*) y la aprobación provisional de la ordenanza fiscal reguladora de esta tasa.

El expediente estará expuesto al público durante un mes, para que se puedan presentar las reclamaciones que se estimen oportunas.

En el supuesto de no haber reclamaciones, estos acuerdos se entenderán adaptados definitivamente, señalan fuentes consistoriales.

Por otro lado, al finalizar ese mismo pleno, un socio de la Comisión de Vaca leyó un escrito, que puede leer íntegro en Escaparate Digital, con dos preguntas finales: "¿Quien les ha ordenado que nos aparten de la organización de la Vaca y cuál es el motivo? y ¿Por qué no solicitan una auditoría para aclarar dónde está el dinero recaudado y entregado al Ayuntamiento?".

Un socio de la Comisión de Vaca leyó un escrito al acabar el último pleno

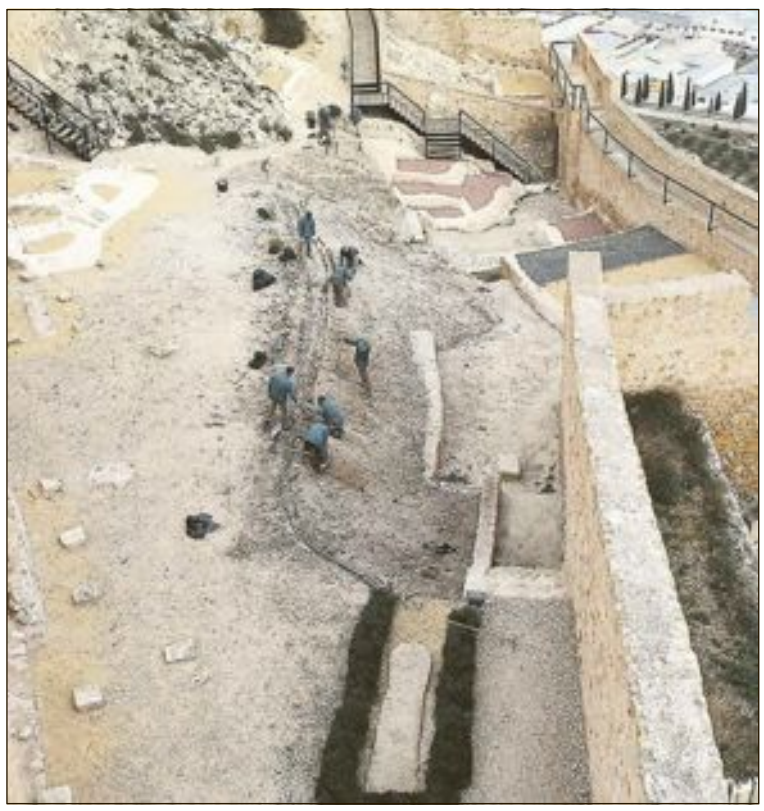

Vegetación autóctona en el Castillo

El *Servei Municipal de Patrimoni Cultural* comunica que se ha sustituido la hiedra del patio de armas del Castillo, que era una planta invasiva, por vegetación autóctona. Asimismo, se ha eliminado una de las terreras de la ladera este y, en breve, está previsto mejorar la seguridad y la accesibilidad a la fortificación, mediante la instalación de barandillas en determinados puntos y escaleras.

BREVES

José María Espinosa Mira, de la comparsa Cristians

José Mª Espinosa, pregonero de las Fiestas de 2016

La Agrupación de Comparsas de Moros y Cristianos ya ha desvelado el nombre del pregonero de las próximas Fiestas Patronales, que se celebrarán, como es tradición, del 1 al 4 de septiembre. Se trata de José María Espinosa Mira, de la comparsa Cristians.

Fuentes de la Agrupación destacan de este "gran festero", su "trabajo, compromiso y sentimiento por nuestras Fiestas".

Remigio Vidal Davó, premio *Ciutat de Castalla a les Belles Arts*

El concejal de Cultura, Jesús López (C's) comunicó en el pasado pleno que, una vez atendidas y valoradas las candidaturas propuestas por varias asociaciones culturales y sociales para optar al premio *Ciutat de Castalla a les Belles Arts*, el Ayuntamiento ha decidido que sea el escultor local Remigio Vidal Davó quien reciba este galardón en la tercera edición del certamen, que se celebra el viernes 22 de abril en la Casa de Cultura. El acto comienza a las 20:00 horas, con entrada gratuita.

El dueño de la casa del doctor Sapena pide al alcalde "justicia" por el "derribo injustificado" de su vivienda

El Ayuntamiento le ofrece 370.000 euros por el inmueble, "una miseria" para el propietario

C.M.R. CASTALLA

El propietario del edificio catalogado donde vivió el doctor Sapena, que fue demolido por un decreto de Alcaldía en julio de 2014, ha solicitado al actual alcalde, Antonio Bernabeu, que el Ayuntamiento le "reponga" la vivienda y anule el embargo y la deuda de más de 70.000 euros con Suma (Gestión Tributaria). Asimismo, Juan Beneyto Sapena pide que se le devuelvan "todas las vigas de madera" que había en el inmueble, "que no se sabe dónde están", y que se le envíe el inventario de sus pertenencias, que ha solicitado "varias veces". El dueño de esta vivienda, conocida popularmente en Castalla como la Casa de los Palomos, insta al primer edil a tomar "las medidas legales oportunas contra los responsables de tal atropello", sin perjuicio a las arcas del Ayuntamiento, "que son todos los vecinos de Castalla".

Como va a ser difícil la reposición de la vivienda, que tenía más de 600 metros cuadrados y un jardín de 2.059 metros, Beneyto propone al Ayuntamiento que se la compre, pero por un "precio justo por ella, y no lo que actualmente me quieren dar, que es una miseria".

En este sentido, cabe recordar que el Ayuntamiento ha presupuestado 370.000 euros para esta adquisición, mientras que el propietario señala que una tasación que él mismo encargó hace dos años valoraba la vivienda en "algo más de 900.000 euros".

Juan Beneyto asegura, en un escrito que puede leerse íntegro en Escaparate Digital, sentirse "totalmente indefenso, con 75 años y a base de pastillas tranquilizantes, pero más no puedo hacer; me tiran la casa heredada de mi madre, me sacan todas mis pertenencias del interior, me ocasionan un grave trastorno económico en minutas de abogados, etcétera, y todo sin una sentencia firme del juez".

La conocida popularmente en Castalla como 'Casa de los Palomos', entre la calle Doctor Sapena y la avenida de la Constitución, fue demolida en julio de 2014 en cumplimiento de un decreto de Alcaldía que la declaró en ruina

Tal y como publicó Escaparate en 2014, días antes de la demolición, un decreto de Alcaldía alertaba del peligro de ruina inminente del edificio, en virtud de un diagnóstico realizado por un experto contratado por el Ayuntamiento; si bien el propietario, arquitecto de profesión, negó tal declaración que, en su opinión, era interesada.

Sea como fuere, los operarios entraron en la casa sin la correspondiente autorización del dueño, la cual llegó *a posteriori*, la vaciaron de muebles y enseres y días después la demolieron.

Situación actual

Como en tantos otros asuntos 'heredados' de legislaturas anteriores, el actual equipo de gobierno tiene que pasar ahora por un difícil trance, puesto que una resolución judicial en contra del Ayuntamiento podría conllevar una indemnización millonaria, que supondría un mazazo para las arcas municipales.

El alcalde, Antonio Bernabeu (Ciudadanos), afirma que este asunto se encuentra en un "compás de espera", pero que las valoraciones hechas por el Ayuntamiento apuntan a que la finca "vale menos de lo que se le está ofreciendo". Con esos 370.000 euros, el propietario debería también hacer frente a la deuda con Suma, de unos 70.000 euros, por los gastos de demolición.

Asimismo, el primer edil señala que todo lo que había en el interior de la vivienda está depositado en una nave de propiedad municipal situada en el polígono industrial El Riu, y anunció que se enviará a Juan Beneyto un inventario de los artículos.

Cabe recordar que la demolición se llevó a cabo bajo la Alcaldía de Juan Antonio Candela (PP), con el concejal Juan Antonio Rico (UCiD) al frente del área de Urbanismo.

Precisamente está previsto que Candela declare en breve en el Juzgado de Ibi, en calidad de investigado, una vez ya han prestado declaración el propietario del inmueble, Juan Beneyto, y la portavoz socialista y actual concejal de Patrimonio, Maite Gimeno, quien ratificó su denuncia ante el juez.

Según el decreto de la Fiscalía, al que ha tenido acceso este periódico, existen indicios de un "delito de prevaricación administrativa (...) que podría haber cometido el alcalde [Juan Antonio Candela] al dictar la resolución de 13 de marzo de 2014", que ordenaba la demolición del edificio ante la amenaza de ruina inminente, "sin justificar que esta medida fuera la imprescindible para impedir mayores perjuicios, ni valorar tales perjuicios".

B R E V E S

La Biblioteca celebra el Día del Libro con un cuentacuentos 'para indecisos'

El área municipal de Cultura, la compañía teatral L'Esglai y la Biblioteca Pública conmemoran el Día del Libro el viernes 22 de abril a las 17:30 horas en el salón de actos de la Casa de Cultura, con la actividad 'Conte de contes', que consiste en un "cuentacuentos para indecisos", según los organizadores. "Como no nos poníamos de acuerdo, contaremos el cuento de los cuentos", señalan.

Una vez finalizado el cuentacuentos, se procederá a la entrega de premios del concurso de marcapáginas.

El 26 de abril, ITV móvil para motos y tractores

La Policía Local comunica que la empresa encargada de realizar la Inspección Técnica de Vehículos (ITV) instalará una unidad móvil en el párking del campo de fútbol el martes 26 de abril de 9:30 a 13:00 y de 15:00 a 17:00 horas. En esta ocasión, la empresa realizará inspecciones de ciclomotores, vehículos agrícolas, motocicletas, maquinaria de obras y servicios, quads y cuatriciclos. Para cita previa: 902.108.368 y *www.circuitv.com*.

Cine: 'El libro de la selva'

Esta nueva película de Disney se proyecta en la Casa de Cultura el sábado 23 de abril a las 17:00, 19:15 y 21:30 horas; y el domingo 24 a las 17:00 y 19:15. Las entradas tienen un precio único de cuatro euros (sin posibilidad de descuentos).

La versión en imagen real de 'El libro de la selva' se estrenó en cines de toda España el viernes 15 de abril.

BREVES

Podemos de Onil se desvincula de Canviem Entre Tots (CET)

El Círculo Podemos de Onil comunica, a través de un escrito que puede leerse íntegro en la página 2 de este periódico, que se desvincula del partido Canviem Entre Tots, bajo cuyas siglas se presentó a las pasadas elecciones municipales, obteniendo una edil, Beatriz Martínez. Como Podemos decidió no concurrir a las elecciones con esta denominación, "decisión que la mayoría de nosotros no compartió", hubo que recurrir a CET, afirman en el comunicado.

Ahora, por desavenencias postelectorales, han decidido abandonar toda relación con CET, de modo que Martínez, que además de edil de Juventud, Transparencia y Participación Ciudadana es secretaria general del Círculo Podemos de Onil, aparecerá a efectos formales como concejal no adscrita a ningún partido político, "aunque seguimos en Podemos".

Juventud organiza una mañana de *paintball* en la finca El Retiro (Ibi)

La concejalía de Juventud organiza una mañana de *paintball* (juegos de guerra con armas simuladas cargadas con bolas de pintura), que tendrá lugar el sábado 14 de mayo, de 9:00 a 13:00 horas, en la finca El Retiro de Ibi. Por un precio de 15 euros, los participantes disfrutarán del autobús de ida y vuelta y cien bolas de pintura el día de la actividad (cada cien bolas extra costarán cinco euros más). Para participar es imprescindible inscribirse previamente, bien acudiendo al Centro Cultural o llamando al 629.604.847. La edad mínima es de catorce años, mientras que la organización advierte de que los menores de 18 años necesitarán una autorización paterna.

El área de Seguridad pone en marcha una campaña infantil sobre el uso de pirotecnia

Escaparate. ONIL

La concejalía de Seguridad ha puesto en marcha una campaña educativa para formar a los niños de la villa de Onil en el uso responsable de los artificios pirotécnicos.

Del 18 al 21 de abril, semana previa a las Fiestas Patronales, la Policía Local impartió en los colegios varias charlas sobre el uso de artificios pirotécnicos, a alumnos de entre nueve y doce años de edad.

Fuentes de la organización señalan que esta actividad ha llegado a 350 alumnos de Primaria de la localidad, destacando la importancia de estas charlas "porque crean conciencia desde temprana edad en cuanto al uso de artificios pirotécnicos".

El objetivo de esta campaña es "transmitir la importancia de la seguridad y la prevención de los riesgos que conlleva el uso de artificios pirotécnicos, así como fomentar una conciencia preventiva en los menores, con el fin de evitar o reducir los accidentes", explica la Policía Local.

Respecto al uso de pirotecnia, y sobre todo de cara a la noche de las hogueras, que abre las Fiestas de Onil el día 22, la alcaldesa de la villa, Humi Guill, ha apelado a "la responsabilidad de los padres por el peligro que comporta el uso de petardos", recordando que el control sobre las actuaciones de los hijos "es competencia exclusiva de los padres, y por lo tanto, los padres tienen que evitar situaciones de riesgo que pueden causar graves lesiones a los otros".

Intercambio de alumnos entre Onil y Liège (Bélgica)

El Instituto de Educación Secundaria (IES) La Creueta de Onil recibió, del 17 al 21 de marzo, a un grupo de estudiantes de la ciudad belga de Liège (Lieja), a raíz de un programa de intercambio europeo. Durante su estancia, los alumnos belgas, acompañados por dos profesoras, pudieron asistir a algunas clases en La Creueta, visitar el Palacio del Marqués de Dos Aguas, el Museo de la Muñeca y una fábrica de Onil, así como conocer Alicante, su Castillo y sus principales calles. La valoración de este proyecto de inmersión lingüística es "muy positiva", señalan fuentes del instituto colivenc.

Concurrida retreta del bando moro

El sábado 16 de abril tuvo lugar la retreta del bando moro, que comenzó en el Palacio del Marqués de Dos Aguas y registró una gran participación. Los festeros de las comparsas Moros, Marruecos y Moros Artistas fueron los protagonistas de la noche, emulando a sus compañeros del bando cristiano, que celebraron su correspondiente retreta el día 9. Las Fiestas en honor a la Virgen de la Salud se celebran del 22 de abril al 1 de mayo.

FOTO: SALU RIBERA

BREVES

Colaboración entre Cruz Roja de Ibi y el área de Bienestar Social

Desde primeros de año, la asamblea local de Cruz Roja de Ibi y el Ayuntamiento de Onil colaboran para ofrecer un taller de español para extranjeros, al que ahora se añade una nueva actividad para personas a partir de 60 años que comenzará a impartirse en mayo. Se trata del 'Taller de envejecimiento saludable', donde se realizarán actividades como aeróbic, escritura y lectura, risoterapia, video fórum, nuevas tecnologías, temas de actualidad, etcétera.

Todos aquellos interesados en participar pueden inscribirse llamando al teléfono 96.655.16.19.

La edil de Bienestar Social, Verónica Vílchez (EU), agradece a Cruz Roja Ibi y a sus voluntarios, "por su involucración y el maravilloso trabajo que están realizando, basado en la inclusión social de los diferentes colectivos de nuestro municipio".

El 7 de mayo, Carles Capdevila imparte la charla 'Educar con humor'

El periodista catalán Carles Capdevila ofrecerá, el sábado 7 de mayo a las 19:30 horas en el Centro Cultural, la conferencia titulada 'Educar con humor'. Esta actividad está organizada por la Asociación de Madres y Padres (AMPA) del Instituto de Educación Secundaria (IES) La Creueta. Como la charla está principalmente enfocada a padres, la organización pondrá a disposición de los interesados una ludoteca con 50 plazas para niños mayores de cinco años.

Tanto la conferencia como la ludoteca son gratuitas, pero se requiere inscripción previa, hasta el 3 de mayo en el Centro Cultural.

Finalizan los tres contratos formalizados gracias a una subvención de 16.290 euros

Los tres peones de obras y servicios han trabajado durante cinco meses

Escaparate. ONIL

El 30 de abril llegan a su fin los contratos de cinco meses realizados por el Ayuntamiento de Onil a tres peones de obras y servicios, gracias a una subvención de 16.290 euros concedida por la Diputación de Alicante a través del programa Plan de Empleo Conjunto 2015.

La alcaldesa, Humi Guill (PSOE), explica que el objeto de esta subvención es "promover la contratación de trabajadores por parte de los ayuntamientos de la provincia de Alicante para la ejecución de obras y servicios de interés general y social".

Este programa está cofinanciado por la Generalitat Valenciana, la Diputación Provincial de Alicante y el propio Ayuntamiento de Onil y cubre las retribuciones y cuotas a la Seguridad Social de los trabajadores.

Guill destaca "la excelente labor realizada por los tres peones de obras y servicios contratados, en tareas como arreglo de calzadas, recuperación de muros y jardines y pintado de fachadas" en el municipio colivenc.

Reunión con Obras Públicas para concretar la mejora de los accesos a Onil

La alcaldesa, Humi Guill, y la edil de Obras y Servicios, Mª Teresa Durá, ambas del grupo socialista, se reunieron el miércoles 20 de abril con el director general de Obras Públicas, Transporte y Movilidad, Carlos Domingo Soler, con quien trataron la planificación de actuaciones de mejora prevista por la Conselleria en los accesos a Onil por carretera. La primera edil señala que también corresponden a esta villa "actuaciones propias de la Diputación para una solución completa que desde el Ayuntamiento vamos a gestionar".

La empresa muñequera Falca entra en concurso de acreedores

Falca, empresa con más de 50 años de trayectoria en Onil, ha entrado en concurso de acreedores, informa el periódico económico Expansión, que añade que la insolvencia afecta a Falca Toys, Industrias Falca, Happy Toys y las sociedades patrimoniales de la familia Albero.

Curso gratuito de manipulador de alimentos

Los interesados en asistir a un curso gratuito de formación básica en higiene alimentaria y manipulación de alimentos, que se celebrará el jueves 19 de mayo en Onil, pueden formalizar su inscripción hasta el 10 de mayo a través de la página de internet *www.cdt.gva.es* o presencialmente en la Oficina de Turismo.

onda 15
Uniendo comarcas
106,0 FM
Empedrat, 27• Castalla
Tel. 96 556 06 01

REPORTAJE SOCIAL
ESTUDIO FOTOGRAFICO
FOTOGRAFIA INDUSTRIAL
DVD INTERACTIVOS
LLEDO Fotografo
Calle Convento 14 CASTALLA
TF. 965560850
www.lledofotografo.com

HINCHABLES
BATASONI
616 158 433 - 655 784 146
SERVICIO de ALQUILER de HINCHABLES
para COMUNIONES, CUMPLEAÑOS, BAUTIZOS...

MILAR

SIN IVA

21
22
23
ABRIL

Y con todo lo demás

Selección de grandes marcas. Financiación a 12 meses sin intereses (TIN 0% y TAE 0%). Ampliamos garantía a 4 años. Respetamos el medio ambiente,...

Consulta condiciones en tienda.

IBITEL
C/ Tibi, 17 • Ibi • Tel. 96 555 44 67

MILAR

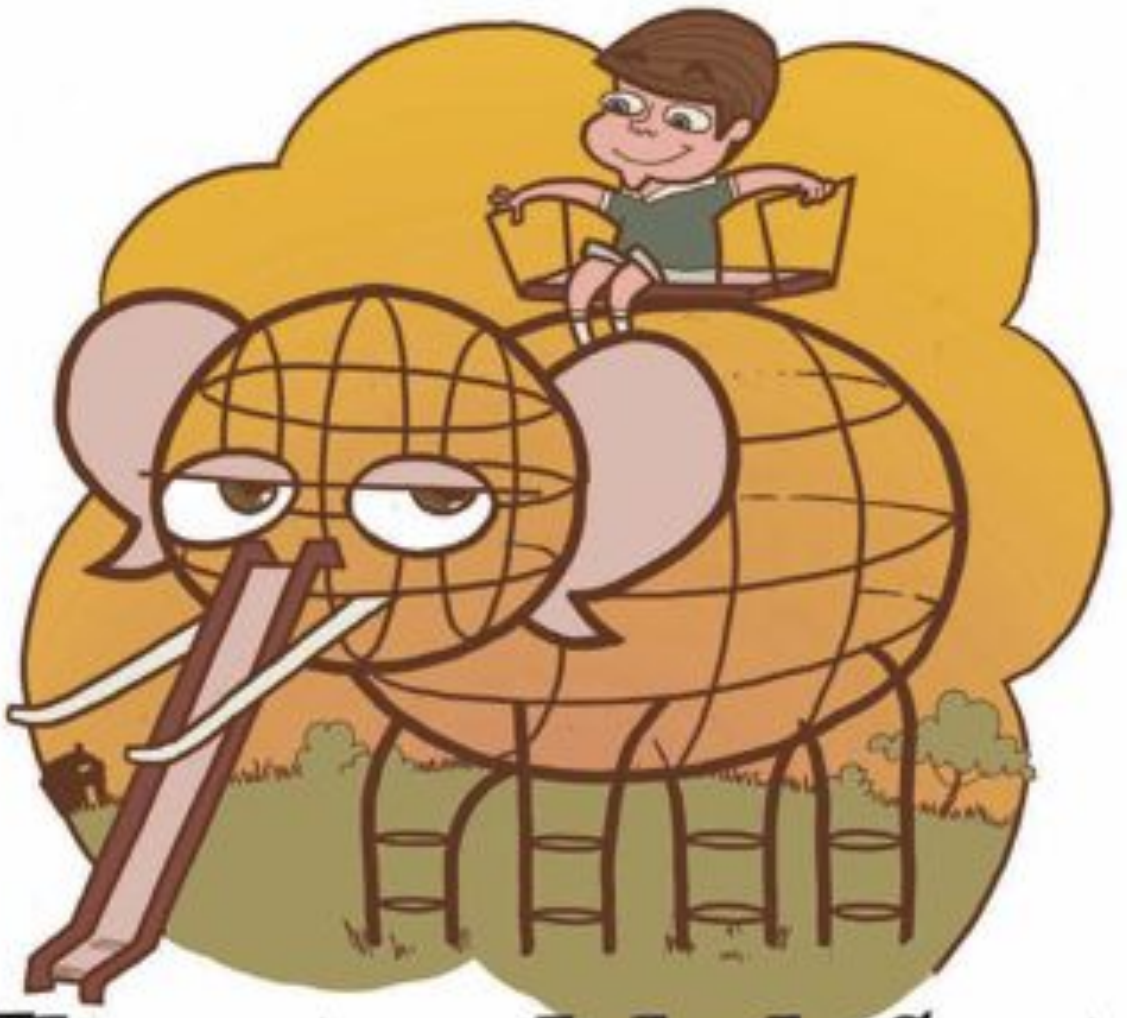

El rastro del elefante

Textos: Ana Guillem Sánchez - Ilustraciones: Fefeto

Mi abuelo siempre me habló de él. Me lo imaginaba tan grande como una nave espacial y más divertido aun que aquel viejo tren con el que me había encaprichado de niño y no soltaba de mi mano… Ideaba mil aventuras entre sus brazos y me veía a mí mismo como un rey de Arabia subido a los lomos de aquel gran animal. "Cuando seas más grande te llevaré al parque a jugar con el Elefante"; esas eran las palabras que mi abuelo me repetía una y otra vez, alimentando día tras día mi ilusión de conocer a aquel animal que tanta curiosidad despertaba en mí.

No pude esperar a que mi abuelo me llevara ante él y un día cogí mi bicicleta y mi mochila con algunas cosas que podía necesitar y me dispuse a buscar a aquel personaje tan deseado. Anduve perdido algún tiempo hasta encontrar aquel parque del que mi abuelo tanto me habló. Me dio la sensación de que estaba lejos, apartado del pueblo, o tal vez era que las ganas de conocer al Elefante eran tan grandes que el camino me pareció una eternidad. Por fin llegué al punto exacto donde debía de estar mi gran amigo, por todo lo que me contó el abuelo debía de ser aquel el lugar que estaba buscando. Pero mis ojos, llenos de tristeza, comprobaron que aquel elefante ya no estaba allí.

Por un momento me invadió la pena y la sensación de haber dejado escapar un amigo de aventuras al que nunca llegué a conocer, pero sobre todo me entristeció pensar que el abuelo cogería un disgusto enorme si se enterase de que aquel mítico animal al que tenía tanta ilusión de llevarme para poder jugar juntos ya no estaba en el parque. Observé en la arena cuatro grandes agujeros y, pensando que aquellas podían ser las huellas del Elefante, supuse que no debía andar muy lejos. Así que, pensando en mi abuelo, subí a mi bicicleta y me dispuse a buscarlo.

Mis amigos Melchor, Gaspar y Baltasar son unos Reyes sabios, así que fui a su plaza para pedirles consejo. Tras contarles mi triste historia les dije: "Majestades, ustedes son Magos y seguro que saben dónde puedo encontrar al elefante". Todos a una respondieron: "Lo sentimos pequeño, hace muchísimos años que lo trajimos desde Oriente para regalarlo a

los niños de Ibi, y como vivía en el parque no nos hemos visto demasiado. Busca en la montaña, tal vez se haya dirigido hacia allá".

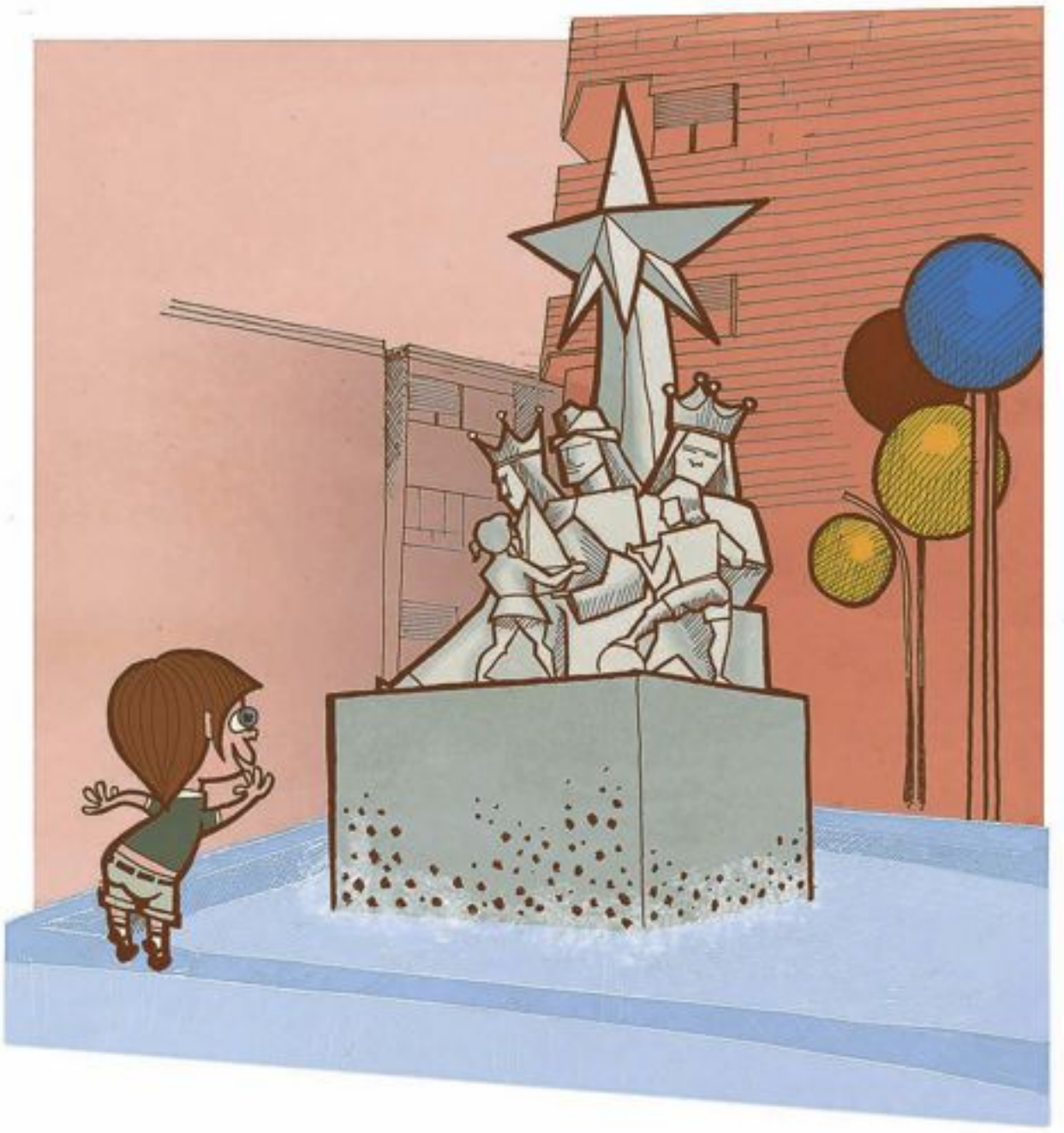

Entonces me vino a la cabeza una bonita ermita llamada Santa Lucía. Pensé que quizás, cansado de caminar, el Elefante se había podido resguardar allí del frío y haber aprovechado para descansar. Con duro esfuerzo conseguí llegar a la cumbre y preguntarle por el paradero de mi desconocido amigo. La ermita, afligida por no poderme ayudar me dijo: "Me temo que por aquí no ha pasado tu Elefante; mis caminos son empinados y estrechos y mis escaleras muy largas y costosas para un animal tan pesado. Busca en el Museo del Juguete, tal vez lo encuentres allí". ¡Era una idea magnífica! ¿Cómo no se me había ocurrido antes?

Como si mi bicicleta se hubiera contagiado de la magia de aquella aventura, bajé aquellos caminos empinados como si volara. Entré al museo bien alerta para descubrir alguna pista que me llevara hasta el Elefante. Era un lugar encantador, cada rincón despertaba en mí hazañas y mil historias por inventar. Un señor muy elegante advirtió mi presencia y me dijo: "Hola, ¿buscabas algo?". "El Elefante del parque, ¿lo tienen aquí?" —Le respondí esperanzado de obtener alguna noticia sobre su paradero— . Aquel hombre se echó a reír diciéndome: "Muchacho, este lugar es muy pequeño para el Elefante que estás buscando, alguien me dijo que lo vio por la Plaça la Palla, acércate a ver si tienes suerte y lo encuentras allí".

Por un momento aquel hombre me hizo pensar que no lograría encontrar a mi compañero de aventura pero subí a mi bicicleta y como un rayo bajé por el Carrer Empedrat hasta llegar a la plaza que me había indicado. Me dirigí hacia un kiosco pequeño que había junto a un árbol grande: "¿Duermes? ¿puedes oírme? ¿has visto por aquí al Elefante del parque?

Ando buscándolo por todos lados". El kiosco, con voz cansada, me respondió: "Eres un niño, ¿no? no puedo verte pero sí oírte, mis persianas están cerradas hace mucho tiempo. Hace unos días el Elefante que buscas estuvo aquí, no pude verlo pero sí oí sus pisadas y el zumbido de su trompa. Pregúntale al Plátino, seguro que él te puede ayudar".

Casi rendido por el cansancio y sin apenas esperanza de encontrar a mi amigo miré hacia arriba para hablar con aquel árbol tan grande que con voz ronca me dijo: "Te he escuchado hablar con el kiosco; el Elefante del parque estuvo aquí despidiéndose de nosotros porque se fue para siempre. No pude abrazarle porque tengo un brazo de cemento que me impide hacerlo pero le deseé mucha suerte en su camino regalándole una de mis flores otoñales". "¿Y dónde ha ido?"—pregunté ansioso. El Plátino respondió : "Ahora vive en una vieja casa a las afueras del pueblo, donde descansan las estatuas y monumentos que ya son mayores y no soportan el frío del invierno". "¡Gracias señor Plátino!" —grité contento.

Subí a mi bicicleta radiante de felicidad y pedaleé tan rápido como pude hasta llegar a aquella casa donde me había indicado. Abrí la puerta con dificultad y a lo lejos pude verlo. Tenía una trompa enorme y unos largos colmillos. Alucinado por tan gran descubrimiento me acerqué a él y le dije: "Eres el Elefante del Parque ¿verdad?, mi abuelo me ha hablado mucho de ti. Te he buscado por todo el pueblo y por fin te encuentro".

El Elefante, agradecido por mi visita contestó: "Sí, pequeño, viví en el parque mucho tiempo y jugué con muchos niños como tú. Ahora soy mayor y descanso aquí, pero, si tu quieres, me encantaría que vinieras a jugar conmigo de vez en cuando porque me encuentro muy solo aquí entre estas viejas estatuas". Y así lo hice. Le conté mi aventura al abuelo, quien supo guardarme el secreto, y todos los viernes después del colegio jugábamos los tres en aquella vieja casa con tantos recuerdos de la historia de Ibi.

Fin

Deporte

Envía la información de tu equipo, club o logros deportivos personales a: *deportes@escaparatedigital.com*

FOTO: PEPE RUSH PHOTOGRAPHY

Más de 750 valientes participan en la cuarta Marcha BTT 'Villa de Onil'

Escaparate. ONIL

El domingo 17 de abril se celebraba la cuarta edición de la Marcha BTT 'Villa de Onil', perteneciente y puntuable para el Circuito BTT Montañas Alicantinas.

El atractivo de la *Serra d'Onil* hizo que el cupo de inscripciones, 750 plazas, se copara antes de lo previsto, obligando así al cierre de inscripciones y dejando a cientos de *bikers* sin la posibilidad de participar en la prueba.

Más de 750 valientes ciclaron el espectacular recorrido que este año había preparado el Club Ciclista Onil, el cual tenía una distancia total de 33'5 kilómetros y un desnivel positivo de 1.150 metros; caminos y senderos que transcurrieron por los parajes más bonitos de la sierra e hicieron las delicias de los participantes, que calificaron el trazado "como exigente, espectacular y muy divertido".

Una señalización correcta, con voluntarios bien situados en sus correspondientes cruces, y una organización impecable a la llegada a meta, son los ingredientes que todo ciclista espera encontrarse cuando acude a participar en una prueba de este tipo, cumpliéndose, en este caso, todos ellos de principio a fin. Un cátering abundante y variado le puso la guinda al pastel.

Aparte de los podios de los tres primeros clasificados de cada categoría, el Club Ciclista Onil quiso añadir otro más a los tres primeros clasificados locales, quedando compuesto por: 1º Santiago Juan Navas, 2º-Carlos Moles Silvestre y 3º-Carlos Ferrer Martínez.

El Club Ciclista Onil quiere agradecer a voluntarios, colaboradores y patrocinadores su labor y ayuda, pues sin ella sería imposible organizar un evento de este calibre, anunciando que arranca con más ganas que nunca la preparación de lo que será la quinta Marcha BTT 'Villa de Onil', que se celebrará el año que viene.

FOTO: PEPE RUSH PHOTOGRAPHY

FOTO: MANUEL BERNABEU

AGENDA

BALONCESTO

IBI: Domingo 24 de abril.- Inf.Fem.: TEIXERETA 'C'-SAX. Polid. Municipal, a las 9 h.

CASTALLA: Sábado 23 de abril.- Benjamín: CB CASTALLA-S. VICENT DE PAULA ALCOY. Polid. Municipal, a las 10 h.

IBI: Sábado 23 de abril.- Cad.Fem.: TEIXERETA 'B'-EE ONDARA. Polid. Municipal, a las 11 h.

IBI: Sábado 23 de abril.- Jun.Mas.: TEIXERETA-MARISTAS ALICANTE. Polid. Municipal, a las 17:30 h.

IBI: Sábado 23 de abril.- Sen.Mas.: TEIXERETA-CARCAIXENT. Polid. Municipal, a las 19:30 h.

ONIL: Domingo 24 de abril.- Inf.Mas.: CD ONIL-ELDA. Polid. Municipal, a las 10 h.

ONIL: Domingo 24 de abril.- Ale.Fem.: CD ONIL-IRIS COCENTAINA. Polid. Municipal, a las 12 h.

IBI: Domingo 24 de abril.- Inf.Fem.: TEIXERETA 'B'-V74 VILLENA. Polid. Municipal, a las 12:15 h.

ONIL: Domingo 24 de abril.- Jun.Mas.: CD ONIL-CAUDETE. Polid. Municipal, a las 16 h.

ONIL: Domingo 24 de abril.- Sen.Mas.: CD ONIL-CB ELCHE. Polid. Municipal, a las 16 h.

IBI: Domingo 24 de abril.- Cad.Fem.: TEIXERETA 'A'-JJ NOVELDA. Polid. Municipal, a las 17 h.

CASTALLA: Domingo 24 de abril.- Sen.Mas.: CB CASTALLA-PINOSO. Polid. Municipal, a las 18:30 h.

FÚTBOL

IBI: Sábado 23 de abril.- Benjamín: PEÑA MADRIDISTA DE IBI 'B'-MONFORTE 'B'. Estadio Vilaplana, a las 9:30 h.

CASTALLA: Sábado 23 de abril.- Infantil: CF CASTALLA-SAN BLAS. Estadio Municipal, a las 10 h.

BIAR: Sábado 23 de abril.- Cadete: CD BIARENSE-UDF SAX. Estadio Municipal, a las 10 h.

IBI: Sábado 23 de abril.- Alevín y Cadete: PEÑA MADRIDISTA DE IBI-NOVELDA. Estadio Vilaplana, a las 10:30 y 12 h.

CASTALLA: Sábado 23 de abril.- Juvenil: CF CASTALLA-SAX 'A'. Estadio Municipal, a las 17 h.

IBI: Domingo 24 de abril.- Alevín: PEÑA MADRIDISTA DE IBI 'B'-UD ONIL 'B'. Estadio Vilaplana, a las 9:30 h.

IBI: Domingo 24 de abril.- Infantil: PEÑA MADRIDISTA DE IBI-NOVELDA. Estadio Vilaplana, a las 10:30 h.

BIAR: Domingo 24 de abril.- Infantil: CD BIARENSE-MONÓVAR AT. Estadio Municipal, a las 11:30 h.

IBI: Domingo 24 de abril.- Cadete: RAYO IBENSE 'A'-ELDA INDUSTRIAL 'A'. Estadio Vilaplana, a las 12:15 h.

IBI: Domingo 24 de abril.- Sénior: PEÑA MADRIDISTA DE IBI-COCENTAINA. Estadio Vilaplana, a las 17 h.

CASTALLA: Domingo 24 de abril.- Cadete: CF CASTALLA-SAN BLAS 'A'. Estadio Municipal, a las 17 h.

AGENDA

IBI: Domingo 24 de abril.- Sénior: RAYO IBENSE 'B'-BENIGÀNIM 'B'. Estadio Vilaplana, a las 19 h.

IBI: Martes 26 de abril.- Juvenil: PEÑA MADRIDISTA DE IBI-AT. SALESIANO. Estadio Vilaplana, a las 20:30 h.

FÚTBOL SALA

IBI: Viernes 22 de abril.- Juvenil: FUTSAL IBI-CFS CASTALLA. Polidep. Municipal, a las 19:30 h.

CASTALLA: Sábado 23 de abril.- Benjamín: CFS CASTALLA 'A'-PETRER. Polidep. Municipal, a las 10 h.

IBI: Sábado 23 de abril.- Prebenjamín: SALESIANOS IBI-CFS CASTALLA. Polidep. Municipal, a las 11 h.

CASTALLA: Sábado 23 de abril.- Cadete: CFS CASTALLA-NUEVA ELDA 'B'. Polidep. Municipal, a las 11:30 h.

ATLETISMO

IBI: Sábado 30 de abril.- II NIT DE LES ERMITES (CARRERA NOCTURNA). .

BIAR: Domingo 1 de mayo.- I RECONCO TRAIL BIAR. Carrera (23 kms.) y marcha (13 kms.). Información e inscripciones: *www.timerlap.com*

VOLEIBOL

BIAR: Sábado 23 de abril.- Juvenil: CD BIARENSE-CV ALZIRA. Polid. Municipal, a las 16 h.

CICLISMO

TIBI: Domingo 15 de mayo.- GRAN PREMIO INTERNACIONAL BTT GOBIK-COSTA BLANCA 2016. Salida a las 9 h.

SENDERISMO

CASTALLA: Domingo 24 de abril.- VOLTA AL CAPURUTXO (FUENTE LA HIGUERA). Salida en coche desde el Mercado de Abastos, a las 7 h. Organiza: Centre Castellut de Muntanyisme.

BIAR: Domingo 24 de abril.- MONTAÑAS DE BIAR (12 kms.). Salida: Plátano, a las 8 h. Organiza: Centre Excursionista de Biar.

CASTALLA: Domingo 8 de mayo.- RUTA DELS 8 POBLES (MARINA ALTA). Salida: Bar Argentina, a las 8 h. Organiza: Natura i Gent y Centre Cultural Castellut.

CICLISMO

El colivenc Gabriel López compite en las marchas de BTT de Llutxent y Onil

Escaparate. ONIL

Gabriel López Rico, del Club Ciclista Onil, participó el domingo 10 de abril en la marcha de *mountain bike* organizada por Gallos de Llutxent, con un recorrido de 38 kilómetros, con 960 metros de desnivel positivo. Los 18 primeros kilómetros fueron de subida, combinando asfalto y pista, tramo al que siguió una gran bajada pedregosa, con últimos kilómetros de sendas y subida a la ermita de la localidad para finalizar de nuevo en el pueblo de Llutxent. El colivenc se clasificó en la 39ª posición 39 de la general.

Marcha BTT 'Villa de Onil'

Por otro lado, Gabriel López también participó en la IV Marcha de BTT 'Villa de Onil', que tuvo lugar el domingo 17 de abril (ver página de la izquierda). El colivenc se clasificó en la 83ª posición de la general, con un tiempo de dos horas, cero minutos y nueve segundos.

Ricardo Mira, del club Radys Bike Ibi, segundo en el Open de MTB

Escaparate. IBI

Los días 9 y 10 de abril se celebraban dos pruebas del Open de *Mountain Bike* (concretamente la sexta y la séptima), en las localidades de Navalón y Ayora, respectivamente.

En Navalón, el ibense Ricardo Mira, del club Radys Bike, tuvo una mala salida y problemas mecánicos, pero conseguía remontar y acababa en la quinta posición de la categoría Sub-23.

Por su parte, el tibero Javier Toledo, también del club ibense, hacía una buena salida, acabando el séptimo de la misma categoría.

El domingo día 10, en Ayora, Ricardo Mira conseguía subir de nuevo al podiom acabando en segunda posición, y ya es segundo en la clasificación general.

Javier Toledo, tras sufrir una caída y un pinchazo cuando rodaba en puestos delanteros, tuvo que abandonar.

La próxima cita del Open será en Busot el 24 de abril.

El tibero Javi Toledo lo dará todo en Busot para obtener un buen resultado

Ciclistas del Club Mtb Ibi compiten en las pruebas de Novelda y Onil

Escaparate. IBI

El domingo 10 de abril, ciclistas del Club Mtb Ibi se desplazaban a Novelda para participar en la prueba del Circuito de Montañas Alicantinas, con los siguientes resultados:

21º-Antonio Tello Salvador (4º de su categoría, una vez más rozando el podio).

46º-Felipe Cutillas Marco (10º de su categoría).

92º-Iban Pérez Bernabeu (25º de su categoría).

97º-Vicente Martínez Muñoz, Vicente (28º de su categoría).

215º-José Nieto Martínez (56º de su categoría).

Destacar también el gran papel de David Martínez Reche, que participó en Murcia en la prueba '2 Reinos by Gaes', realizando un gran papel.

También participó en la IV Marcha de BTT 'Villa de Onil', el domingo 17, una decena de ciclistas del Club Mtb Ibi.

DONACIONES DE SANGRE

CASTALLA.- Viernes 22 de abril. Centro de Salud, de 16:30 a 20:30 h.

IBI.- Viernes 22 de abril. Centro de Salud 2, de 17 a 20:30 h.

BIAR.- Lunes 25 de abril. Centro de Salud, de 17 a 20:30 h.

Raúl fuster
fotógrafo
www.raulfuster.es

mil SaboreS
GOLOSINAS... Pan, Bollería, Pastelería, Helados, Bebidas
horario: DE LUNES A JUEVES, de 9:00 a 14:30 h. y de 16:30 a 22:00 h.
VIERNES y SÁBADO, de 9:00 a 14:30 h. y de 16:30 a 23:00 h.
DOMINGO, de 9 a 15:00 h. y de 16:00 a 22:00 h.
Dr. Ferrán, 1 (frente Plaza Sanchis Banús) • Ibi
Av. República Argentina, 39 • Castalla
Tel. 684 008 188

CICLISMO

La VI edición del Tour del Juguete se propone el reto de acercarse a los 2.000 participantes

La marcha cicloturista, que se celebra el sábado 4 de junio, discurre por once municipios del interior de Alicante

Escaparate. IBI

FOTO: TUCAPTURA.COM

El Club Ciclista Ibense organiza una de las pruebas con más prestigio de todo el calendario de carreras para cicloturistas, no sólo por el número de corredores, sino también por el atractivo paisajístico de la ruta confeccionada.

El reto para la edición de 2016, que se celebrará el 4 de junio, es acercarse a la cifra de los 2.000 participantes.

La salida se efectuará a las 8:00 horas desde el Polideportivo Derramador de Ibi. Los interesados pueden formalizar la inscripción hasta el 22 de mayo en la web *www.tourdeljuguete.com*.

Tal y como viene siendo habitual, el trazado recorrerá once localidades del interior de la provincia de Alicante (Ibi, Onil, Castalla, Tibi, Xixona, La Torre de les Maçanes, Relleu, Sella, Alcoleja, Penáguila y Benifallim).

El itinerario principal es de 163 kilómetros y la orografía montañosa es uno de los grandes reclamos que presenta. Los participantes ascenderán seis puertos (Alto de Les Revoltes, Alto de Tibi, Alto de El Teix, Puerto de Tudons, Puerto de Benifallim y Puerto de La Carrasqueta). El desnivel acumulado es de 3.345 metros.

En 2016, y por segundo año consecutivo, existirá la posibilidad de completar sólo una parte del recorrido, en lo que se ha denominado el Mini Tour del Juguete. Los participantes que apuesten por este formato pedalearán 133 kilómetros (con cuatro puertos) y con un desnivel acumulado de 2.247 metros.

Otro de los puntos fuertes del Tour del Juguete será la cuarta edición del Desafío de la Cantera, donde participarán niños de las escuelas de ciclismo de los clubes de la provincia de Alicante. Del mismo modo, tendrá lugar el II Maratón de Spinning, con una participación máxima de 200 personas.

Al tratarse de una marcha cicloturista no competitiva, únicamente se entregarán obsequios especiales al participante de mayor edad, al club más numeroso y al participante más lejano (en los tres casos, trofeo y jamón).

La organización velará en todo momento por la seguridad de los cicloturistas, con un puesto sanitario fijo, un mínimo de cuatro ambulancias, tres médicos y personal sanitario. Asimismo, habilitará cinco avituallamientos entre sólidos y líquidos a lo largo del recorrido. A su vez, habrá asistencia mecánica y un servicio de autobús para quienes se retiren de la marcha.

Cuando los cicloturistas crucen la línea de meta en Ibi contarán con vestuario y duchas en las instalaciones del Polideportivo Municipal, servicio de guardabicicletas, comida para reponer fuerzas, fisioterapeutas y piscina al aire libre.

Por otro lado, la bolsa del corredor contendrá diversos regalos como el periódico impreso que se edita con motivo de la edición 2016, una prenda y, por supuesto, el trofeo a la recompensa: el hito del Tour del Juguete.

La prueba volverá a ser registrada en imágenes para la elaboración de un posterior documental donde se recogerán los momentos más significativos de todo cuanto acontezca en la clásica alicantina.

Martín gana el XIX Memorial José Vidal

Escaparate. CASTALLA

El sábado 16 de abril se celebró en Castalla el XIX Memorial José Vidal García, una tradicional carrera ciclista que registró una participación de 122 corredores, resultando ganador el ciclista local Carlos Martín Bonet, en un apretado *sprint* con el segundo clasificado. Carlos Martín forma parte del equipo Mutua Levante-Renault Ginestar-Metal Lube y se encuentra actualmente compitiendo en la Copa de España.

Aparte de ser el único castellense que ha ganado esta carrera, Carlos Martín lo ha hecho este año por segunda vez, ya que ya resultó ganador en el año 2014, cuando militaba en la categoría Júnior.

GIMNASIA RÍTMICA

La ibense María Santoyo consigue dos oros con sus ejercicios en nivel Absoluto

Escaparate. IBI

El pasado mes de marzo comenzó la temporada individual de gimnasia rítmica, donde la ibense María Santoyo, del Club Rítmica San Vicente, compite a nivel Absoluto en la categoría Sénior, defendiendo dos ejercicios, uno de aro y el otro de pelota. En los torneos celebrados en Alcoy, Almoradí y Llíria la gimnasta obtuvo sendos terceros puestos.

El domingo 17 de abril se disputó la fase provincial del nivel Absoluto, donde María Santoyo consiguió el oro en la máxima categoría, junto con su compañera Claudia Follana, proclamándose ambas campeonas provinciales del nivel Absoluto y consiguiendo el pase al Autonómico, que se celebrará en mayo.

Asimismo, el sábado 16 de abril tuvo lugar un torneo en Torre Pacheco, donde la ibense consiguió también el oro.

TENIS

David Llorens y Marc Bernabeu se imponen en Almansa

Los ya conocidos y veteranos deportistas David Llorens y Marc Bernabeu, del Club de Tenis Teixereta, ofrecieron otra gran demostración de técnica y buen juego el domingo 17 de abril en la final del XXXV Torneo Nacional de Fiestas Mayores de Almansa, donde los ibenses consiguieron alzarse con el máximo título de campeones en sus respectivas categorías, tras derrotar al manchego Carlos Díaz Sánchez, del Club Tenis Hellín, y al local Carlos Calero López, del Club Tenis Almansa. Tras semanas de competición, los ibenses lograron situarse en la final, dominando durante todo el partido con un juego agresivo y contundente que les permitió finalmente conseguir el máximo título de campeones.

Excelentes resultados del Club Rítmica Ibi en la II Fase de Liga en Callosa

Escaparate. IBI

El domingo 10 de abril se celebró en Callosa d'En Sarrià la II Fase de Liga, donde participó el Club Rítmica Ibi, obteniendo unos muy buenos resultados.

En primer lugar, en la categoría Infantil individual, la gimnasta Evelyn Torres quedó en segunda posición, mientras que su compañera Andrea Martínez quedó cuarta. Asimismo, Irene Salmerón consiguió el primer puesto en la categoría Cadete, y por equipos, junto a María Mullor, finalizó en la tercera plaza. Por último, Carmen Hita fue tercera clasificada en la categoría Cadete individual.

Por otra parte, en la modalidad de conjuntos, los ganadores fueron el Cadete (Marta Pla, Carla Armero, Pilar Selva y Marta Ródenas), con una primera posición, y el Infantil (Cassandra Pezantes, Andrea Lajara, María Guillem y Marta Galiana), con un tercer puesto.

También destacar la participación del conjunto Alevín, formado por Esther Díaz, Neus Blanes, Cristina Pla, Sonia Galera y Sara Azorín; así como las actuaciones de Martina Valero (Minibaby) y Myriam García (Prebenjamín), quienes se quedaron a las puertas del podio.

Las gimnastas ibenses seguirán entrenando para prepararse de cara a la siguiente fase, que tendrá lugar el próximo 22 de mayo en la localidad de Cox.

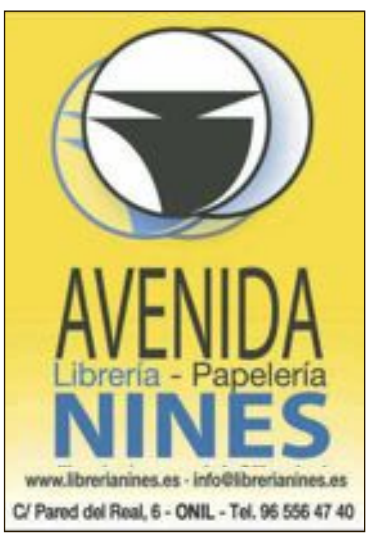

FÚTBOL

Equipo Prebenjamín del Club Salesianos Ibi

Los tres equipos del Club Salesianos siguen peleando por el título

Escaparate. IBI

No tenían una jornada fácil los equipos del Club Salesianos Ibi, pues los alevines se enfrentaban a dos de los equipos de El Campello, siempre competitivos, y el Prebenjamín al Pinoso, equipo con el que se están disputando el primer puesto de su liga.

Por un lado, el Alevín 'A' hizo un partido práctico y se impuso 0 a 3 a El Campello 'C', un equipo rocoso que da muchos problemas en su cancha. Con esta victoria afianzan la tercera plaza en la clasificación.

A su vez, el Alevín 'B' tenía también una difícil papeleta pues recibía al cuarto clasificado, El Campello 'B', otro de los equipos *outsiders* del campeonato.

Tras acabar la primera mitad 1 a 1, hicieron valer su mayor posesión y ocasiones para acabar venciendo 3 a 1 y seguir metiendo presión a El Campello 'A', que les iguala a puntos pero tiene un partido menos.

Por último, el Prebenjamín disputó un enorme encuentro frente a Pinoso, con resultado final de 5 a 5.

A la baja de Javi, se le unió la de Álex en un encuentro vital para las aspiraciones de conseguir el triunfo final en la liga. Tras una primera mitad en la que ambos equipos dispusieron de ocasiones, los visitantes se iban al descanso con 1 a 2 consiguiendo la ventaja en la jugada previa al descanso.

A pesar del resultado adverso, el equipo ibense conseguía dar la vuelta al marcador en una fenomenal segunda mitad, pero nuevamente la suerte se aliaba con Pinoso pues, a falta de dos minutos para el final, conseguían empatar a 5 tras varios rechaces. A pesar del empate, partidazo de los prebenjamines, que están dando una lección de pundonor.

FÚTBOL

El CF Castalla rindió un pequeño homenaje a Ramón Bernabeu Bornay, un aficionado incondicional del equipo

El CF Castalla se impone contundentemente al Aielo

CF CASTALLA 4 0 AIELO CF

CF CASTALLA: Ferry, Kiko Pardines, Amín, José Luis, David Payá, Jesús, Ángel García, Sergio, Kike Ibáñez, Moreno y Juanan. También jugaron: Angelito, Tito y Álvaro.

Goles: 1-0, Juanan (13', penalti); 2-0, Kike Ibáñez (30'); 3-0, Angelito (55'); 4-0, Tito (76').

Árbitro: José María Fructuoso Flores. Buena actuación.

Comentario (José Payá/CASTALLA): Gran partido del CF Castalla ante un equipo que, aunque sea colista, no daba ni un pelotazo y quería jugar el balón. Pero los locales hicieron muy buen partido.

Al descanso se llegó con un resultado de 2-0. Ya en la segunda mitad, el Aielo salió al campo dispuesto a reducir distancias con algunas llegadas, pero le falló el gol.

El Castalla apretó y consiguió otros dos goles, consiguiendo una merecida victoria y una gran ovación por parte de la afición. El próximo partido se juega en Albaida.

Homenaje

Por otro lado, en este partido, la Junta Directiva y la plantilla del CF Castalla quisieron rendir un pequeño pero sentido homenaje a un gran aficionado que no se pierde un partido, ni en casa ni a domicilio. Así, Ramón Bernabeu Bornay recibió una placa conmemorativa de manos del presidente del club, Francisco Javier Luna, con el aplauso de todos los presentes.

BALONCESTO

Los equipos del CD Onil siguen dándolo todo en el tramo final de liga

Escaparate. ONIL

Casi al termino de las ligas que atañen al Club Deportivo Onil, los jugadores siguen dando todo lo aprendido en su juego.

La pasada jornada, el **Sénior 'A'** disputó dos encuentros, demostrando que es un gran equipo y, aun con bajas por lesión, supo aguantar las jugadas perdidas, pero no pudo hacerse con la victoria (CD Crevibasket 93-80 CD Onil).

En su segundo encuentro, victoria fuera de casa contra un equipo joven que puso más problemas de los esperados al CD Onil. Fueron por debajo casi todo el partido, pero en el último cuarto le dieron la vuelta (Montemar 66-69 CD Onil). El domingo 24 se enfrentan a su último partido de la temporada, contra el Elche CF.

En cuanto al **Sénior Femenino**, esta vez salió cara y se llevaron el partido. Pese a su gran inicio (16-3), volvieron a tropezar en la defensa zonal del rival.

Poco a poco se acercaban las contrincantes en el marcador hasta empatar a 34 y, a partir de ahí, fue un intercambio de canastas hasta llegar a un último minuto donde pudo pasar cualquier cosa (CB Valle del Juguete 51-50 L'Eliana).

Respecto al resto de equipos, valorar el gran partido de las **infantiles**, que lucharon todo el partido, declarándose en el último segundo, y con un tiro libre, su victoria frente al Pinoso, lo que hizo muy interesante el encuentro para la afición.

Respecto al **Cadete Masculino** e **Infantil Masculino**, las enseñanzas en los entrenamientos dan sus frutos y dan un juego cómodo, dando así tiempo a jugadas de equipo y coordinación (Denia 50-70 CD Onil y Banyeres 35-76 CD Onil 'A').

Ahora llegan las Fiestas de Onil, pero el club colivenc también disputará los partidos correspondientes, el domingo 24 de abril, ya para dar el cierre a las ligas.

Catalana Occidente Seguros
NUEVA OFICINA EN IBI
Horario: Lunes a viernes de 10:00 a 13:30 h. y de 17:00 a 20:30 h. Sábados de 9:00 a 14:00 h.
SEGUROS, AHORROS E INVERSIONES
Santiago Valero Peydró
santiago.valero@agentes.catalanaoccidente.com
Agente de seguros exclusivo
D.G.S. nº reg. CO46873766372J
C/ Ramón y Cajal, 9 • Ibi
Tel. 664 260 166 / 865 326 463

ESTANCO DULZURA
TABACO, CAVA
QUINIELAS Y REVISTAS
ARTÍCULOS DE REGALO
PAPELERÍA
C/ COMUNEROS DE CASTILLA, 2
IBI 03440
ALICANTE
T.965 550 886

Quiosco Les Eres, 27
Tel. 96 655 13 67 • C/Les Eres, 27 • 03440-Ibi
Prensa·Revistas·Quinielas

TODO PRENSA
Reparto a empresas y comercios
AVDA. DE LA PAZ, 10 • IBI
TEL. 673 045 206

HISPANITAS GEOX 24HRS Fluchos Clarks
Cristi
Ibi: Av. Juan Carlos I, 49 y C/. Jijona, 3 • Castalla: Av. de la Libertad, 17
www.calzadoscristi.es

Kiosco Montilla desde 1967
Mercado Central - Puesto nº 1 - IBI
Tel.: 96 655 20 78

FÚTBOL

El Rayo se deja remontar por el Muro en 20 minutos

RAYO IBENSE 2 3 MURO

RAYO IBENSE: Marcos; Cristian (Sergio, 66'), Carrión, Aitor, Gomis; Beibel, Pablo (Luna, 80'), Ramonet (Antonio Ortega, 88'), Rafa Pina; Jordi Carrión y Javi Navarro.

Goles: 1-0, Javi Navarro (35'-p); 1-1 (62'); 2-1, Javi Navarro (69'); 2-2 (80') (p); 2-3 (89').

Árbitro: Lagardera Ventura (colegio alicantino). Amonestó con amarilla a los rayistas los Carrión y Javi Navarro. En el cuadro murero la vieron Kikín, Tasio y Raúl. Expulsó a los ibenses Aitor Carratalá (78') y Jordi Carrión (89'), así como al visitante Franco (32').

FOTO: EUGENIO RECHE

Once inicial del Rayo Ibense en el partido de la jornada pasada

Comentario (Raúl Pina/IBI): El Rayo pudo haber maniatado al Muro aprovechando las circunstancias que se dieron en la primera mitad, donde se encontró con un penalti transformado por Navarro y con la expulsión de Franco.

Todos estos factores sumaban para haber cerrado el partido en el capítulo inicial. Sin embargo, el fútbol se volvió caprichoso y en la recta final todo el trabajo se fue por la borda.

Los de Pepe Aroca le dieron la vuelta al encuentro en los veinte minutos finales y se llevaron tres puntos de oro para certificar su permanencia.

En la segunda mitad el Muro, pese a estar con diez sobre el terreno de juego, puso todo su empeño en darle verticalidad al juego para contrarrestar la diferencia en el marcador. La presión en la medular dio sus frutos antes de alcanzar el ecuador de la reanudación. Cala remató una falta ejecutada por el exalcoyanista Tasio y colocó el 1-1.

El empate tampoco duró mucho en el electrónico. Una segunda pena máxima a favor del Rayo iba a colocar a los ibenses por delante otra vez. Navarro no acertó a la primera desde los once metros, puesto que Francesc abortó el disparo. El rechace fue a parar nuevamente a las botas del veterano punta rojillo y esta vez no erró. Las cosas regresaban a la normalidad.

A partir del 2-1, el encuentro se tornó impredecible y por momentos algo loco. Navarro pudo hacer el tercero y Mario devolver las tablas. Pero hubo que esperar a que Aitor fuese expulsado para ver de nuevo otra diana. Jero, un ibense en las filas del Muro, materializó el penalti dando alas a los suyos. Con plena igualdad de efectivos sobre el césped cambió la decoración del derbi entre los dos conjuntos alicantinos.

En los minutos finales, Jordi Carrión vio la segunda amarilla, quedándose el Rayo con nueve.

Y el Muro, por mediación de Momar, rubricó el definitivo 2-3.

Por otro lado, el Rayo Ibense visitará en la jornada 35 La Magdalena para medirse al Novelda. Ambos ya tienen los deberes hechos.

En cuanto al filial, volteó un marcador adverso ante el Beniarres. A pesar de jugar con un jugador menos desde el minuto 25, firmó un 3-2 con los goles de Moha, Jonathan y Antonio Berzosa.

CLASIFICACIÓN

3ª División Gr. VI	PTS	PJ	PG	PE	PP
1 AT. SAGUNTINO	73	34	22	7	5
2 ELCHE C.F. SAD 'B'	63	34	18	9	7
3 ONTINYENT C.F.	62	34	19	5	10
4 C.D. CASTELLON, SAD	58	34	16	10	8
5 VILLARREAL SAD 'C'	55	34	13	16	5
6 U.D. ALZIRA	53	34	16	5	13
7 ORIHUELA C.F.	53	34	15	8	11
8 C.F. TORRE LEVANTE	49	34	12	13	9
9 CREVILLENTE DEP.	49	34	13	10	11
10 NOVELDA C.F.	48	34	13	9	12
11 U.D. RAYO IBENSE	**48**	**34**	**13**	**9**	**12**
12 C.D. TORREVIEJA	48	34	13	9	12
13 MURO C.F.	46	34	12	10	12
14 PATERNA C.F.	38	34	9	11	14
15 C.F. BORRIOL	37	34	9	10	15
16 C.D. BUÑOL	33	34	7	12	15
17 R. COLON VALENCIA	33	34	10	3	21
18 F.C. JOVE ESPAÑOL	31	34	6	13	15
19 U.D. BENIGANIM	29	34	6	11	17
20 C.D. ACERO	19	34	3	10	21

Imagen de archivo de un partido disputado por la Peña Madridista de Ibi

Impresionante victoria a domicilio de la Peña Madridista de Ibi en Sax

SAX 0 8 PEÑA

PEÑA MADRIDISTA DE IBI: Serrano, José, José David, Agustín, Ibáñez, José Carlos, Juanfran, Diego, Alberto, Luismi y Germán. También jugaron: Grego, Alejandro, Paco y Jeremy.

Goles: Germán, José Carlos, Alberto (2), Diego y Alejandro (3).

Comentario: Nadie presagiaba lo que ocurriría la pasada jornada en Sax, donde la Peña volvió a saber reponerse de las numerosas bajas que arrastraba por motivos diversos, echando mano de hasta cinco juveniles, que a la postre fueron decisivos y rindieron a un gran nivel.

El partido siguió un guión soñado, ya que en los diez primeros minutos ya iba ganando 0-3, con goles de Germán, José Carlos y Alberto.

El equipo rival estaba desconcertado por lo que estaba ocurriendo, e hizo el intento de acortar distancias, pero la Peña estaba muy bien organizada en el terreno de juego.

En la recta final de la primera parte, la Peña pondría más tierra de por medio con otros dos goles, esta vez de Alberto y Diego (0-5). Al descanso se llegaría con el 0-5 y una alegría inmensa en el equipo, pero todavía quedaban 45 minutos y los locales no se iban a rendir.

En la segunda parte, los sajeños entraron en tromba a intentar recortar distancias pero pronto desfallecerían en el intento, y fue la Peña quien pondría la puntilla en el partido con tres goles más, obra todos ellos de un Alejandro en estado de gracia.

CLASIFICACIÓN

2ª Reg. Gr. 11	PTS	PJ	PG	PE	PP
1 MURO C.F. 'B'	66	27	21	3	3
2 VILLENA C.F. 'B'	51	27	15	6	6
3 C.D. ALBAIDENSE	45	27	13	6	8
4 U.D. RAYO IBENSE 'B'	**45**	**27**	**14**	**3**	**10**
5 U.D.F. SAX	44	27	13	5	9
6 C.D. BOCAIRENTE	42	27	12	6	9
7 U.D. BENIGANIM 'B'	40	27	12	4	11
8 PEÑA MADRIDISTA IBI	**39**	**27**	**10**	**9**	**8**
9 U.D. ONIL	**39**	**27**	**10**	**9**	**8**
10 BENIARRES C.F.	39	27	11	6	10
11 C.D. VEDRUNA 'A'	35	28	10	5	13
12 CARAMANCHEL 'A'	32	27	8	8	11
13 C.F. CASTALLA	**30**	**27**	**8**	**6**	**13**
14 U.D. MONTAVERNER	23	28	6	5	17
15 C.F. AYELO	17	27	3	8	16
16 COCENTAINA C.F.	17	27	4	5	18

ESCÁPATE

Els bessons Asensi celebren en Ibi els seus 25 anys de música en valencià

Página 28

LIBROS

HURRA
BEN BROOKS

Hurra por la hermana que salta desde un aparcamiento de varias plantas y lleva ropa interior sin combinar. Hurra por imaginar un entierro al que van Harry Potter, las últimas vaquitas marinas y los dos Murakamis. Hurra por dormir hasta tarde, las cervezas para desayunar y los universos paralelos donde todo es un poco mejor. Ben Brooks brinda la historia del duelo por una hermana en una familia que es la versión desesperada e hilarante de las de Salinger.

LOS MÁS LEÍDOS

Historia de un canalla.....Julia Navarro
La legión perdida.....Santiago Posteguillo
Cinco esquinas.....Mario Vargas Llosa
La chica del tren.....Paula Hawkins
La tierra que pisamos.....Jesús Carrasco

Librerías consultadas: Miralles, Plumier

E—MAIL: info@libreriaplumier.com
PLUMIER
Colaborador en la crónica literaria
Constitución, 6 AC • **Tel. 96 555 05 16** • IBI

DISCOS

AURORA
FUEL FANDANGO

Aurora es el tercer álbum de Fuel Fandango. Lo presentan como un disco "donde las fronteras entre flamenco y electrónica desaparecen completamente". Una colección con 12 composiciones, con *Salvaje* como primer single oficial. Como promocionales previos al lanzamiento de la obra: *Toda la vida*, *La primavera*, y *Medina*, éste último con la colaboración de Estrella Morente. También como invitado especial el Niño de Elche, en un tema titulado *El todo y la nada*.

LOS MÁS OÍDOS

Head for the stars.....Sweet California
Séptimo cielo.....David DeMaría
Soy humana.....Chenoa
Mind of mine.....Zayn
La factoría del contraste.....Leo Jiménez

DVD

STAR WARS: EPISODIO VII
DIR.: J.J. ABRAMS

Treinta años después de la victoria de la Alianza sobre la segunda Estrella de la Muerte, la galaxia sigue en guerra. Una nueva República se ha constituido, pero una siniestra organización, la Primera Orden, ha resurgido de las cenizas del Imperio. A los héroes de antaño, que luchan ahora en la Resistencia, se suman nuevos héroes que luchan contra las fuerzas del Mal: el Capitán Phasma, de la Primera Orden, y Kylo Ren, un temible y misterioso personaje que empuña un sable de luz roja.

NOVEDADES

45 años .....Andrew Haigh
El gran museo .....Johannes Holzhausen
Isla bonita .....Fernando Colomo
Techo y comida .....Juan Miguel del Castillo
Carlitos y Snoopy .....Steve Martin

El Teatro Río de Ibi acoge las actuaciones de Café Quijano y del actor Arturo Fernández

La programación del Teatro Río finalizará el mes de abril con el concierto de Café Quijano. Los hermanos de León presentarán en Ibi su último álbum de estudio *Orígenes: el bolero,* con el que están cosechando grandes éxitos. El concierto se celebra el 29 de abril, a las 21 horas, y los precios de las entradas, oscilan entre los 20 y los 30 euros.

La programación de mayo comienza con la obra *Enfrentados*, comedia teatral dirigida y protagonizada por Arturo Fernández, al que acompaña el actor Bruno Ciordia. Fernández interpreta a un sacerdote tradicional que verá su vida alterada con la llegada de un nuevo seminarista. La función podrá verse el miércoles 4 de mayo, a las 20 horas. El precio de las entradas son 15 y 25 euros.

El sábado 14 de mayo se pondrá en escena la obra *Bodas de Sangre*, tragedia poética de Federico García Lorca al compás del flamenco más puro. La obra, dirigida por José Saiz, está basada en la terrible historia que conjuga el amor, la traición, el honor y la muerte.

Mayo finaliza con el espectáculo infantil *Festival Clan 'Ven a mi cumpleaños'*, un gran espectáculo en el que sus personajes más queridos celebran sus diez años de diversión y fantasía: Los Lunnis, Pocoyó, Elly y Pato, Caillou y la abeja Maya, entre otros, para el disfrute de los niños. Podrá verse el sábado 21 de mayo, a las 17 y 19:30 horas. Los precios de las entradas están entre los 19 y los 23 euros.

Café Quijano actuará el viernes 29 de abril, a las 21 horas

El Archivo de Ibi expone documentos y conferencias sobre la Batalla de Almansa

En 2007, con motivo del 300 aniversario de la Batalla de Almansa, el Archivo Municipal preparó una amplia programación para su conmemoración, por ese motivo, dispone de numeroso material que ahora expone de nuevo. Hasta el 2 de mayo pueden verse en el Archivo, libros, documentos y paneles informativos de lo que supuso la Guerra de Sucesión y en especial la Batalla de Almansa para el antiguo Reino de Valencia y en particular para Ibi. También se pueden visionar las conferencias que impartieron los profesores e investigadores a los que se invitó: el catedrático Enrique Giménez, el doctor Armando Alberola y el investigador, Antonio Castelló. Además se exponen fotografías de Esther Guillem sobre una de las recreaciones de la Batalla.

AGENDA

EXPOSICIONES

CASTALLA: Viernes 22 de abril.- Entrega del premio CASTALLA A LES BELLES ARTS. Casa de Cultura, a las 20 h.

IBI: Hasta el 24 de abril.- JARDÍN INTERIOR, de Rosa B. Garden. Centro Cultural.

CASTALLA: Hasta el 29 de abril.- CRE-ART (CREIXEM CREANT). Organiza: Escuela Infantil Municipal Ninos. Casa de Cultura.

IBI: Hasta el 30 de abril.- MEMORABLES, INSIGNES I INTRÉPIDES. 1870-1931. Centro Cultural.

ONIL: Hasta el 2 de mayo.- MOSTRA DISENYADORS D'ONIL y exposición del CONCURSO DE CARTELES Y FOTOGRAFÍA DE FIESTAS. Museo de la Fiesta.

IBI: Hasta el 3 de mayo.- Pinturas de PAQUITA GUILLEM. Ermita de San Vicente.

IBI: Abril.- Exposición temporal: CLIM. Museo del Juguete.

IBI: Hasta el 16 de octubre.- LOS COLORES DE LA SELVA TROPICAL IBEROAMERICANA. Museo de la Biodiversidad.

ONIL: Exposición fotográfica permanente: ONIL EN EL TIEMPO. Palacio del Marqués de Dos Aguas.

MÚSICA

IBI: Viernes 22 de abril.- *Dia de la música valenciana*. Concierto a cargo de la CORAL IBENSE y el CORO INFANTIL. Centro Cultural, a las 20 h.

IBI: Sábado 23 de abril.- FUNG NEGRE en concierto. Bar Parque Les Hortes, a partir de las 12 h. Paella gratis.

IBI: Sábado 23 de abril.- PABLO LÓPEZ en concierto. Teatro Río, a las 21 h.

IBI: Domingo 24 de abril.- Audición a cargo de los alumnos de SAXO y PIANO del Taller de Música Castell Vermell. Centro Cultural, a las 12 h.

IBI: Domingo 24 de abril.- MÚSICA I CONTES. Cuentacuentos y *Quartet de Germans*. Museo del Juguete, a las 12 h.

IBI: Viernes 29 de abril.- CAFÉ QUIJANO en concierto. Teatro Río, a las 21 h.

IBI: Viernes 29 de abril.- MEDITACIÓN SONORA. Música ancestral y sonidos de la naturaleza. Centro Banzai (C/ Alfonso el Sabio, 52).

DANZA

ONIL: Del 24 al 27 de abril.- DANSES POPULARS. Plaza Mayor, a las 19 h.

LITERATURA

IBI: Viernes 22 de abril.- Presentación de la obra ganadora del Concurso de Narrativa Infantil Vila d'Ibi 2015: UN MARCIANO EN LA OREJA, de Isabel Jijón. Y entrega del premio local a Juan Carlos Gómez por LA VERDAD SOBRE MARQUITOS EL ROJO. Biblioteca Municipal, a las 19:30 h.

TIBI: Sábado 23 de abril.- DÍA DEL LIBRO. Presentación del Club de Lectura y lectura ininterrumpida de Cervantes. Biblioteca, a partir de las 11 h.

A G E N D A

TIBI: Sábado 23 de abril.- Cuentacuentos: VAMOS A CAZAR UN OSO. Biblioteca, a las 12 h.

BIAR: Viernes 29 de abril.- Presentación del libro MORIRÁS MUCHAS VECES, de José Payá Beltrán. Casa de Cultura, a las 20 h.

TEATRO

CASTALLA: Viernes 22 de abril.- *L'Esblai Teatre* interpreta CONTE DE CONTES. Casa de Cultura, a las 17:30 h.

IBI: Viernes 22 de abril.- Cuentacuentos: *Potrona de Clowndestino Teatro* interpreta ¡VAYA FAUNA! Museo de la Biodiversidad, a las 18:30 h.

BIAR: Sábado 23 de abril.- Cuentacuentos: SUSANA Y YO, a cargo de *El gran Jordiet y Susana Lagos*. Casa de Cultural, a las 20 h.

TIBI: Domingo 24 de abril.- Representación de DON QUIJOTE. Glorieta, a las 11:30 h. Organiza: ADISTibi.

CINE

IBI: Sábado 23 de abril.- Proyección de la película NANGA PARBAT, de *Reinhold Massener*. Alpinismo años 70. Sede de Amics de les Muntanyes, a las 19 h.

CASTALLA: Sábado 23 y domingo 24 de abril.- EL LIBRO DE LA SELVA. Casa de Cultura, a las 17, 19:15 y 21:30 h. el sábado; y a las 17 y 19:15 h. el domingo.

IBI: Jueves 28 de abril.- Cine Club Layndon: CAMINO A LA ESCUELA. Teatro Río, a las 21 h. Entrada libre.

FIESTAS-FERIAS

ONIL: Del 22 de abril al 1 de mayo.- FIESTAS DE MOROS Y CRISTIANOS. Consultar programa de actos en la Guía de Escaparate.

JORNADAS

IBI: Domingo 24 de abril.- II JORNADA DE MIGAS Y PARRANDAS. Inscripciones en Al Aire Tapas y Copas y en la AVV Reyes Magos La Esperanza. Calle La Vía, a partir de las 11 h.

IBI: Todos los miércoles del 20 de abril al 25 de mayo.- Ciclo de sesiones: TENGO UN HIJO ADOLESCENTE... Dirigido a padres y madres con hijos preadolescentes y adolescentes. Inscripción gratuita. Centro Social Polivalente, de 10 a 12 h.

CURSOS-TALLERES

ONIL: Martes 19 de mayo.- CURSO DE MANIPULADOR DE ALIMENTOS. Inscripciones gratuitas hasta el 10 de mayo en: *www.cdt.gva.es* o en la Oficina de Turismo de Onil.

CONCURSOS

CASTALLA: XXXV CERTAMEN CARTEL ANUNCIADOR FIESTAS DE MOROS Y CRISTIANOS 2016. Las obras se podrán presentar hasta el 26 de abril en la sede de la Agrupación, en la oficina de correos o en la oficina de turismo. +info: 619 914 024, *casafester@morosicristianscastalla.org.*

Exposición retrospectiva de Paquita Guillem

La veterana pintora ibense Paquita Guillem expone una colección retrospectiva de sus pinturas al óleo, en una muestra que podrá visitarse hasta el 3 de mayo en la ermita de San Vicente, de Ibi. La exposición está formada por unos treinta cuadros y fue inaugurada el miércoles 20 de abril.

A G E N D A

RUTAS CULTURALES

BIAR: Sábado 23 y domingo 24 de mayo.- RUTA DE LES ORTIGUES. Salida: Plaza de la Constitución, a las 10:15 h.

IBI: Domingo 24 de abril.- RUTA DEL AGUA. Visita guiada para conocer toda la arquitectura hidráulica Ibense. Salida a las 9 h. Concertar visitas en la Oficina Tourist Info de Ibi: Tel. 965551296.

CURSOS-TALLERES

IBI: Lunes de cada semana.- Las tertulias d'Azorín: APRENDE INGLÉS CHARLANDO CON AMIGOS. Con Eduard (nativo de Gran Bretaña). Cafetería d'Azorín de 20 a 21 h.

FOTO: JUANMI SALVADOR

Els bessons Asensi celebren en Ibi els seus 25 anys de música en valencià

La vesprada del dissabte 16 d'abril va estar plena de sorpreses i sentiments en el Centre Cultural d'Ibi, amb un festival que commemorava els 25 anys de trajectòria musical en valencià dels bessons Àngel i Miquel Asensi Esteve. Des de xiquets de tres anys fins a músics de vora setanta van anar passant per este escenari, davant la mirada de més de 400 persones, en esta vetllada "màgica i inoblidable" per als germans iberuts. Van actuar els grups Rolling Bessons, Babas de Caín, Incógnita, Andreu Valor, Els Carlos, Fórmula 6, Anem-on i alumnes del col.legi Salesians. A més, es va projectar un documental sobre estos 25 anys d'esforç, dedicació i actuacions en directe, i en valencià, dels bessons Asensi.

FOTOS: RAULFUSTER.ES

La *Banda Jove* de Castalla triunfa en Beniarrés

La *Banda Jove* de la Agrupación Musical Santa Cecilia de Castalla participó el domingo 17 de abril en el VI Certamen de Bandas Juveniles de Beniarrés, donde obtuvo el premio al mejor pasacalle y el segundo premio Aulos 2016. En la fotografía de arriba, la banda castallense protagoniza un pasacalle por Beniarrés. Abajo, el director de la banda, Jordi Sempere Azorín, durante la entrega de premios.

Noche de humor en La Fábrica de Castalla

Cinco miembros de la asociación cultural Magma Comedy actuaron el sábado 16 de abril en la sala La Fábrica de Castalla, dentro del evento 'Comedy & Music'. Nía, Esculmicias, Nando, Juli y Bibi arrancaron la sonrisas y aplausos de los espectadores. La Fábrica ya ha anunciado su próximo evento, 'La noche erótika', que tendrá lugar el viernes 6 de mayo a las 23:00 horas.

La Diputación de Alicante ofrece 140.000 € en becas formativas para jóvenes

El área de Juventud de la Diputación de Alicante ha puesto en marcha, por segundo año consecutivo, un programa de becas formativas dirigido a jóvenes de la provincia. Esta convocatoria, dotada con 140.000 euros, contempla la concesión de subvenciones a los ayuntamientos para la contratación de becarios, que realizarán sus prácticas en los propios consistorios durante un periodo de uno a tres meses (entre el 1 de julio y el 31 de octubre). Su jornada laboral será de veinte horas semanales.

A su Servicio

GUÍA DE PROFESIONALES - COMPRA - VENTA - INTERCAMBIO - TRABAJO - CONTACTOS

TELÉFONOS DE INTERÉS

BIAR

AMBULANCIA	96 580 30 68
AYUNTAMIENTO	96 581 03 74
BOMBEROS	112
CENTRO DE SALUD	96 581 11 65
	96 581 11 66
CORREOS	96 581 08 10
CRUZ ROJA	96 580 20 12
FARMACIA	96 581 01 70
GUARDIA CIVIL	96 580 03 87
OFICINA DE TURISMO	96 581 11 77
PRACTICANTES BIAR	96 581 06 84
POLICÍA LOCAL	96 581 13 60

CASTALLA

AYUNTAMIENTO	96 656 08 10
	96 656 08 01
CÁRITAS PARROQUIAL	666 955 963
CASA DE LA CULTURA	96 556 00 28
	96 556 13 76
CENTRO DE SALUD	96 656 04 62
CORREOS	96 556 09 36
GUARDIA CIVIL	96 556 00 29
ONDA 15 RADIO	96 556 06 01
POLICÍA LOCAL	96 556 10 76
TAXI	627 951 724

IBI

AYUNTAMIENTO	96 555 24 50
BOMBEROS	112
C. DE SALUD 1 CITA PREVIA	96 652 87 00
CENTRO DE SALUD 2	96 652 86 50
C. DE PLANIF. FAMILIAR	96 555 46 47
C. SOCIAL POLIVALENTE	96 655 09 34
C. CULTURAL DE LA VILLA	96 555 46 50
MUSEO DEL JUGUETE	96 555 02 26
MUSEO DE LA BIODIVERSIDAD	96 655 31 68
CORREOS	96 555 23 90
CRUZ ROJA URGENCIAS	96 555 22 21
ESCAPARATE	96 655 20 38
GUARDIA CIVIL	96 655 35 21
OFICINA DE EMPLEO	96 655 33 82
PARADA DE TAXIS	96 555 42 19
POLICIA LOCAL	96 555 00 78
RADIO IBI	96 555 31 81
SERVICIOS SOCIALES	96 555 46 11
AMBULANCIA SVB	112

ONIL

AYUNTAMIENTO	96-654 4745
BOMBEROS	112
C.CULTURAL DE LA VILLA	96 655 73 05
CENTRO DE SALUD	96 655 76 29
CORREOS CAJA POSTAL	96 556 49 93
GUARDIA CIVIL	96 556 40 10
LA FRESCA FM RADIO	96 556 53 53
POLICIA LOCAL	96 556 40 01

TIBI

AYUNTAMIENTO	96 561 70 86
	96 561 71 02
CASA DEL MEDICO	96 561 71 03
FARMACIA	96 561 72 29
POLICIA LOCAL	96 561 71 02
PRACTICANTE	96 561 71 74

La revista National Geographic incluye al Marq entre los diez museos imprescindibles para visitar en España

De entre los más de mil museos que hay en España, el Museo Arqueológico de Alicante (Marq) ocupa el número siete en la lista de los treinta imprescindibles, elaborada por la publicación National Geographic. Así lo destaca la prestigiosa revista, que lo sitúa entre los diez grandes, junto al Guggenheim, el Reina Sofía, el MACBA, el Centre Pompidou de Málaga o el Museo del Prado.

En una breve reseña, la publicación señala que, además del valor de las piezas expuestas en el museo alicantino, hay que destacar el uso de las nuevas tecnologías aplicadas a modernas técnicas expositivas que apuestan por la interacción y el formato audiovisual.

El Marq abrió sus puertas hace catorce años

Asimismo, National Geographic resalta la mención como Museo Europeo del Año, que el centro alicantino recibió en 2004, y cita los yacimientos arqueológicos que completan la oferta museística del Marq: el Pla de Petracos, el Tossal de Manises y la Illeta dels Banyets.

El museo alicantino, que este año celebra su decimocuarto aniversario, ha desarrollado desde 2002 un amplio y variado programa de actividades y exposiciones. Con más de 81.000 piezas en sus fondos y una superficie de 9.000 metros cuadrados, este centro alberga, además, y de forma permanente, una de las colecciones arqueológicas más importantes de España, que propone un recorrido desde la Prehistoria hasta la Edad Moderna-Contemporánea.

Asimismo, es un referente no sólo a nivel de espacios y fondos expositivos, sino también desde el punto de vista didáctico y en materia de integración.

En este sentido, el centro colabora desde hace años con diversas asociaciones y organismos de la provincia de Alicante en la implantación de iniciativas destinadas al público con discapacidad.

FARMACIAS DE GUARDIA IBI

VIERNES 22	*LDA. PILAR PAYÁ* Avda. La Paz, 2
SÁBADO 23	*LDA. JULIA ROMERO* C/ Constitución, 15
DOMINGO 24	*LDA. Mª JOSÉ CATALÁ* C/ Jaime I, 5
LUNES 25	*LDA. Mª ANTONIA CARCELÉN* Avda. Miguel Hernández, 37
MARTES 26	*LDA. INMACULADA JIMÉNEZ* C/ Médico Anguiz, 2
MIÉRCOLES 27	*LDA. ISABEL BONILLO* C/ Les Eres, 71
JUEVES 28	*LDO. DIEGO MARTÍNEZ-GUINEA* C/ Mayor, 31
VIERNES 29	*LDA. MÓNICA COLOMA* Avda. La Paz, 41

Farmacias Castalla
Ldo. Enrique Reus -Tr. Q. Camins, 12-, ***del 18 al 24***
Ldo. F. Blas Carrillo -Convento, 18-, ***del 25 al 1***
Lda. Carmen Márquez -Constitución, 71-, ***del 2 al 8***
Francisca Miralles -Av. de Onil, 58-60, ***del 9 al 15***

Farmacias Onil
Ldo. Andrés Mª Asensio -Constitución,17-, ***del 18 al 24***
Lda. Inmaculada Gimeno -Av. de la Paz, 36-, ***del 25 al 1***
Lda. Àngela Martí -El Portal, 11-, ***del 2 al 8***

EL TIEMPO

	Viernes 22 abr	Sábado 23 abr	Domingo 24 abr	Lunes 25 abr	Martes 26 abr	Miércoles 27 abr	Jueves 28 abr
Max	19º	19º	20º	18º	19º	20º	20º
Min	9º	6º	5º	7º	7º	9º	10º
08:00	11º	11º	8º	7º	7º	9º	10º
14:00	17º	18º	18º	16º	18º	19º	20º
20:00	13º	14º	12º	12º	13º	15º	15º
Salida	07:14	07:13	07:12	07:11	07:09	07:08	07:07
Puesta	20:46	20:47	20:48	20:49	20:50	20:51	20:51

SUDOKU

		9	3			8	7	1
1			7			9		
8		6	9				5	
6		5		1				9
	1				9			5
3	9		2	8		6	1	
			1	3	7			
				4		1		
							6	

nuestros profesionales
www.escaparatedigital.com

Guía a su servicio

para aparecer en esta sección:
Tel. 96 655 20 28
comercial@escaparatedigital.com

Alimentación

Mil Sabores.- Golosinas, panadería, bollería, pastelería, helados y bebidas. C/ Dr. Ferrán, 1 Ibi. Avda. República Argentina, 39 Castalla. **Tel. 684 008 188**

Sandibi.- Todo para la hostelería. Bebida, alimentación... Especialidad en lotes para empresas. Venta al público. C/ León, 12 - Pol. Ind. L'Alfaç III. Ibi. **Tel. 619 411 831**

Artes Gráficas

BH Seriart.- Servicios de impresión. Castalla. **Tel. 966 560 231**

Gráficas Crisval.- Folletos, catálogos, impresos. C/ Sevilla, 33, Ibi. **Tel. 96 555 47 84**

Asesorías Contabilidad

Asesoría Salfe.- Fiscal-Laboral-Contable. Tramitación autoliquidación del impuesto sobre sucesiones. Reyes Católicos, 12 Ibi. **Tel. 96 555 43 54. Fax 96 655 24 30**

Fleonil.- Asesoría integral de empresas: Fiscal, laboral, empresarial y financiero. Av. Constitución, 27 - 2º Dcha. Onil **Tel. 96 655 78 79 Fax: 96 556 47 93**

Autoescuelas

Autoescuela-Ibi.- Centro de enseñanza vial. Más de 6.000 permisos formados. Avda. La Paz, 13 **96 555 07 10**. Preparación de exámenes. Juan Carlos I, 44 **96 655 06 39**

Bares-Rtes.

Casino Primitivo.- Tapas variadas. Comidas y cenas tipo informal. C/ San José, 24 Ibi. **Tel. 96 655 20 32**

El Picaor.- Especialidades, Lomo ibérico, Jamón de jabugo, arroz a banda, Ctra. Ibi-Castalla, Km 1 Ibi **Tel. 96 555 35 43**

Erre que erre.- Gastrobar. C/ Amado Brotons, 11 Ibi. **Tel. 966 33 60 46**

Restaurante Les Eres.- Especialidad en tapas variadas, pescados frescos y carnes. Menú de martes a viernes. Carrer Les Eres, 76 Ibi. **Tel. 96 555 23 00**

Restaurante Serafines.- Comida típica de la zona a la carta. Subida San Pascual, s/n Ibi. **Tel. 96 655 40 91**

Salones Palacios - Hotel Caseta Nova.- Salón de banquetes. Ceremonias al aire libre. Ctra. Vieja Ibi-Castalla Km. 4,5 Castalla. **Tels. 627 469 006 - 606 107 640**

Salones Tuareg - Els Molins Hostelería.- Desayunos y cenas, todo tipo de celebraciones. Carrer Les Eres, 75 Ibi. **Tel. 647 697 329**

Belleza

Begoña Estilistas.- Todos nuestros servicios en la web: *www.begonyaestilistas.com* C/ Murillo, 11 Ibi. **Tel 966 551 440**. Av. de la Provincia, 2 Ibi. **Tel. 966 554 068**. El Camí, 59 Alcoy. **Tel. 965 545 808**.

Cafeterías-Pubs

Cafetería d'Azorín.- Tu lugar de encuentro. Sólo buen café. Avda Juan Carlos I, 31 Ibi.

Pepper Caffe.- Un lugar diferente. Desayunos, meriendas y copas. C/ Joan Fuster, 17 Ibi (junto al Centro de Salud 2).

Carpinterías

Carpimber.- Carpintería en hierro, aluminio y PVC. Persianas, mamparas de baño y ducha, forja, cerrajería, cancelas, puertas seccionales, etc. C/ Cuenca, 24 Ibi. **Tel. Fax: 96 555 13 80**

Carpintería de aluminio Castelló.- Puertas y ventanas sin obra. Mamparas de baño, presupuestos sin compromiso. Avda. Azorín, 23 Ibi. **Tel. Fax: 96 655 17 38**

Centros Comerciales

AMAT.- Establecimientos Amat Centro. Constitución, 9 y 10 Ibi. **Tels. 96 555 24 38 - 96 555 23 73**

Clínicas Dentales

Clínicas Linea Dental.- Tu sonrisa es nuestro compromiso. Doctor César G. Rubio Facelli. Av. Juan Carlos I, 56, 1º Ibi. **Tel. 96 633 13 51**. Av. de la Paz, 8, 1º Onil. **Tel. 96 655 78 87**.

Fabián López Clínica Dental.- Calidad y confianza (ya no es un secreto). *www.clinicadentalfabianlopez.com.* Av. Juan Carlos I, 39 Ibi. **Tel. 96 655 11 41**.

Cocinas

EHL.- mobiliario de cocina de fabricación alemana, electrodomésticos, accesorios, diseño y gestión de reformas Constitución, 17 Ibi. **Tel. 96 555 12 81**

Construcción

Sola decoración.- Todo para la construcción. Serv. de grúa, transportes y contenedores. Cocinas y baños. Decoración interiores. Av. Azorín, s/n Ibi **Tel-Fax: 96 555 13 56**

Cristalerías

Cristalería García.- Exposición en C/. 9 de Octubre, 4 **Tel. 96 655 26 01** Taller en Virgen de la Salud, 8 Ibi **Tel. 96 555 42 91**

Desatascos

Desatascos Les Hortes.- Servicios 24 horas desatascos y fontanería. **Tel. 637 537 862**

Deportes

Sport Tono Inter Sport.- Todo en ropa deportiva y complementos para la práctica de tu deporte favorito. Pol. La Marjal, C/ Tramuntana, 13 Onil. **Tel. 96 556 44 71**. C/ Convento, 21 Castalla. **Tel. 96 556 08 55**. C/ 9 d'octubre, 1 Ibi.

Timing Ibi Pádel Indoor.- Club de pádel con tres pistas cubiertas. Cafetería y grante terraza. C/ León, 16 Ibi. **Tel. 96 555 24 43**

Electricidad

Tello Electricidad, c.b.- Domótica, automatismos, electricidad industrial, TV-TDT-sonido. Av. de la Provincia 2-D Ibi **Tel. 96 555 07 17**

Electrodomésticos

Ibitel.- Electrodomésticos, telefonía móvil, audio-video. Avda. Juan Carlos I Ibi. **Tel. 96 555 46 67**

Radio Amorós.- Electrodomésticos, Hi-Fi, TV, video, informática, aire acondicionado, servicio técnico propio. Constitución, 17 Ibi. **Tel. 96 555 12 81**

Floristerías

MiroMar Floristería.- Una flor en el momento y lugar que tú desees. El Salvador, 9 Ibi. **Tel. 96 655 19 96**

Fontanerías

Montacal.- Calefacción, aire acondicionado, fontanería, gas, piscinas, riegos, mantenimiento industrial, redes contraincendios. San Pascual, 20 Ibi. **Tel. 96 555 24 74**

Fotografía

EJ Fuster.- Especialista en reportaje social, bodas, comuniones, fiestas, retratos naturales... C/ Vicente Aleixandre, 4. *www.ejfuster.com* **Tel. 96 555 20 70 - 630 262 583**

Verdú.- Estudi Fotogràfic. Av. de la Paz, 17 Onil. **Tel. 96 655 76 77**

Gómez Fotografía.- Fotógrafo. C/ Ravalet, 47 Ibi. **Tel. 96 655 27 90 - 629 374 576**

Manolo Fotógrafo.- Fotografía creativa. Manuel Iváñez. Tibi, 6 Ibi **Tel. 96 655 07 16**

Raúl Fuster Fuster.- Estudi Fotogràfic. Azorín, 2 Castalla. **Tel. 96 656 05 99**

Funeraria

Funeraria Moya.- Cádiz, 7 Ibi **Tel. 96 655 23 37**

Gasolineras

Majo's Gasoleos.- Carburante de calidad al mejor precio de la comarca, túnel de lavado, tienda, souvenirs y aspiradores. Ctra. Ibi-Villena, 3, Ibi (antigua cooperativa). **Tel. 96 555 36 74.**

Gimnasios

EnerGym.- Gimnasia de mantenimiento, karate infantil y adultos, aerobic, fitnnes, spinnig, yoga, pilates, etc... Jovellanos, 1 Ibi. **96 655 12 60**

Hoteles

Hotel del Juguete.- C/ L'Escoleta, 4 Ibi. *www.hoteldeljuguete.com* **Tel. 96 555 29 45**

Inmobiliarias

Inmobiliaria La Foia.- Si busca vivienda, no dé más vueltas. Ramón y Cajal, 4 Ibi. **Tel. 96 655 27 05**

Inmobiliaria Rojas.- Precios irresistibles. Av. Juan Carlos I, 81 Ibi. **Tel. 616 015 392** *www.gestoriarojas.com*

Internet

Escape Network.- Desarrollamos proyectos de internet personalizados para empresas. *www.grupoescape.com* **Tel. 96 555 37 56**

Marucom.- Internet rural. Casas, casas de campo, pymes. Soluciones económicas, rápidas y eficientes. C/ Alcalde Juan Rico, 7 Castalla. **Tel. 96 556 21 46 - 639 124 519**

Totcable.- Televisión + Internet Banda Ancha. Tarifa plana 24 h. Av. Juan Carlos I, 23 Ibi. **Tel. 96 555 46 62**

Joyerías

Estilor Joyeros.- Taller de reparación y fabricación propia. Avda. de la Paz, 20 Ibi. **96 655 24 49**. Sta. Rosa, 6 Alcoy. **96 652 13 04.** Carrefour (Petrel). **96 537 75 02**

Javi's Joyeros.- Pablo Sorozábal, 10 Ibi. **Tel. 96 655 20 18**

Libros-Papel

Avenida.- Libreria-papelería. C/ Pared del Real, 6 Onil. **Tel. 96 556 47 40**

El Parc.- Papelería, librería, prensa. Av. República El Salvador, 12 Castalla. **Tel. 96 556 12 40**

Papelería librería Miralles.- C/. San José, 1. Ibi **Tel. 96 555 22 77**

Plumier.- Librería, papelería. Constitución, 6 AC, Ibi. **Tel. 96 555 05 16**

Limpieza

Limpiezas Garvi.- Limpieza de alcantarillado, tuberías, fosas sépticas. Naves industriales. C/Cuenca, 32 Ibi. **Tel. 96 655 17 27**

Mármoles

Ibimármol S.L.- "En Ibi, desde 1973 dando forma a su imaginación en trabajos de piedras, mármoles, granitos y silestone". Av. Valencia, 35 Ibi. **Tel. 96 555 16 29**

Mármoles Maigmó S.L.- Todo tipo de trabajos en mármoles, granitos y silestone totalmente montados. Castalla. **Tel. 96 556 12 86 Mail:** ***ei@maigmo.com***

Moda

Dardo.- Moda Hombre. En Onil, C/Biar, 12 **96 556 51 20.** En Castalla, C/Rey Don Jaime, 15 **96 656 04 32**. En Ibi, C/2 de Mayo, 3 **96 655 28 73**

Motor

Cerdá Motors.- Concesionario multimarca. Taller equipado con maquinaria de última generación. Tu taller de confianza. C/ La Colonia, 5 Castalla. **Tel. 96 654 30 48**

Xirau.- Mecánica, neumáticos, chapa, pintura, vehículos de ocasión y seguros. C/ León, 3, nave 2 Ibi. **Tel. 96 555 34 17**

Muebles

Duet.- Cocinas, armarios, vestidores, panelaciones, puertas, portones, tarima, parquet, baños, reformas, interiorismo, diseños 3D. *wwww.duetsoluciones.es* C/Lepanto, 13 Castalla. **Tel. 96 556 10 06.**

Ideas Mobiliario.- Instalaciones, amueblamientos integrales. Miguel de Cervantes, 17 Ibi. **Tel. 96 655 35 56**

Ópticas

Ibi Óptics.- Óptico optometrista, audiología, contactólogo. Plaça Miguel Servet, 4 Ibi. **Tel. 96 655 36 90**

Pizzerías

Pizzería Pasta Manía.- Rte. Brasería. Servicio a domicilio. Avda. Juan Carlos I, 97. Ibi. **Tel. 96 555 40 83**

Promotores

Construcciones Viro.- Promueve vivendas con garage, trastero y local con parque infantil privado, (EEE "B"), Ramon y Cajal, 2, Ibi, **Tel. 96 555 02 71**

Publicidad

DAOS Publicitat, S.L.- Artículos de publicidad, ropa laboral y de seguridad. Castalla. **Tel. 966 560 231**

Seguridad

Intruder Alarm Systems.- Instalación y mantenimiento. Sistema de Alarma. D.G.P. Nº 3963. Pol. Ind. l'Alfaç III C/ Zamora, 11 Ibi. **Tel. 966 555 086.**

Seguros

Josep Asegurances.- "Por lo que más quiera, asegúrese". C/ Alfonso VI, 2 AC Ibi. **Tel. 96 555 48 42**

Ocaso.- Avda. Juan Carlos I, 59 Ibi. **Tel. 96 555 28 90**

Servicios Sociales

Vita Servicios Sociales.- Labores domésticas, servicio de canguros, ayuda a domicilio, asistencia hospitalaria. *www.vitass.es.* **Tel. 96 691 51 93**

Tanatorios

Tanatorio Moya.- Cádiz, 7 Ibi. **Tel. 96 655 23 37**

Televisión

Intercomarcal Televisión.- Pza. Casinos, 18 Castalla. **Tel. 96 656 10 89 Fax: 96 556 15 92**

Movitel.- Televisión por cable. C/. Fermín Bernabeu, 3 Castalla. **Tel. 96 656 06 07 Fax: 96 556 12 76**

Tintorerías

Tintorería Domingo.- Lavandería, limpieza en seco. Profesionales en toda clase de pieles, alfombras, mantas, edredones. Murillo, 19 Ibi **Tel. 96 655 05 41**

Tintorería Rosa.- Limpiezas en seco. Mantas edredones y alfombras. Especialistas en pieles. Servicio a domicilio. Avda. de la Paz, 4 Ibi. **Tel. 96 555 22 73**

Transportes

Ibitrans.- Servicio Nacional e Internacional de Transportes. Cuenca, 11 Ibi **Tel. 96 555 13 01 Fax: 96 655 01 69**

Viajes

Esfera Travel.- Hoteles, vuelos, vacaciones... Tus reservas en un click: *www.esferatravel.es.* El Salvador, 19 Ibi. **Tel. 965 554 570**

Ibiviajes.- Somos especialistas en cruceros. Consulta nuestras ofertas con las mejores compañías. Av. de la Paz, 18 Ibi. **Tel. 96 655 41 42**

Zapaterías

Calzados Cristi.- Con toda la moda de la temporada. Av. Juan Carlos I, 49 y C/ Jijona, 3 Ibi. **Tel. 96 555 08 35**

Anuncios gratuitos*

también en la web www.escaparatedigital.com

***Todos los anuncios de compra-venta entre particulares son gratuitos excepto Sección Inmobiliaria y Motor:** 10 € (20 palabras)

Envía este cupón a: ***ESCAPARATE, Av. Juan Carlos I, 63, entlo. IBI***
o por correo eléctronico a: ***escapate@escaparatedigital.com***

ANUNCIOS GRATUITOS — CLASIFICADOS

Nombre .....

Tel. .....

Texto .....

.....

.....

INMUEBLES

Inmobiliaria La Foia necesita viviendas en venta y alquiler para atender demandas de clientes. Tel. 96 655 27 05.

INMOBILIARIA ROJAS

Imobiliaria Rojas: Chollo en Ibi, Adosado, 156 metros, 3 dormitorios, 2 baños, garaje, calefaccion, buhardilla, zona Aiju, 90.000€. Tel. 616 015 392.

Imobiliaria Rojas: Ibi, Piso 70 metros, 3 dormitorios, comedor, cocina con galeria, baño, situado en barrio Dulzura, 24.000€. Tel. 616 015 392.

Imobiliaria Rojas: Ibi, Piso nuevo 3 dormitorios, comedor, cocina, galeria, 2 baños, calefaccion, garaje y trastero, Plaza Llibertat, 95.000€. Tel. 616 015 392.

Inmobiliaria Rojas: Ibi, Chalet seminuevo con 1000 metros de parcela, 400 construidos, piscina, 5 dormitorios, 3 baños, amplio garaje, 270.000€. Tel. 616 015 392.

Inmobiliaria Rojas: Ibi, Piso con ascensor, calle Constitucion, 125 metros, 4 dormitorios, comedor, cocina con galeria, 2 baños, 45.000€. Tel. 616 015 392.

Guillem Agencia Inmobiliaria

Inmobiliaria Guillem: BAJADA DE PRECIOS POR PROXIMIDAD DE INICIO DE TEMPORADA. Impresionante HELADERÍA en venta por JUBILACIÓN. Esta situada en Guadix (Granada) de 84 m², y un sótano de 84 m². El dueño financia la operación, ventas demostrables, toda la maquinaria y accesorios. También alquiler con opción a compra entrada de: Antes 100.000€. AHORA 50.000€. Precio total: Antes 340.000€. AHORA 300.000€. Tel. 688 98 33 66.

Inmobiliaria Guillem: VENDE AVD DE LA INDUSTRIA Casa en Ibi de 150 m² con 3 dormitorios cocina nueva, terraza, electrodomésticos , aluminio con cristal de climalit, patio, puerta blindada, gran planta baja con sitio para meter muchos coches y hacer eventos, sito inmejorable. Amueblado. Trastero. Terraza. Calefacción.. Tel. 688 98 33 66.

Inmobiliaria Guillem: VENTA en Ibi, piso de 110 m² 3 dormitorios, incluye garaje y trastero, calefacción, suelos parquet, aire acondicionado, aluminios con climalit zona San Miguel. SOLO 58,800 €. INFORMES SIN COMPROMISO Tel. 688 98 33 66.

Inmobiliaria Guillem: VENTA ¡¡70.500€!! También alquiler con opción a compra... 4 Habitaciones. 93 metros. Cocina Seminueva. Terraza, 2 baños, calefacción, Amueblado. Aire acondicionado. Trastero. Ascensor. GRAN OPORTUNIDAD! Tel. 688 98 33 66.

Inmobiliaria Guillem: INFORMA que se necesitan viviendas en alquiler para atender demandas de clientes. SE ALQUILA precioso piso 3 habitaciones, incluye comunidad, zona parque Girabela, muy amueblado, electrodomésticos, cocina con galeria, 325€. Tel. 688 98 33 66.

Inmobiliaria Guillem: VENDE OPORTUNIDAD. Casa de Campo en Castalla con terreno. ¡¡¡36.900€!!! Con 7.007 m², de terreno y vivienda con luz y agua de pueblo. La vivienda consta de cocina americana, salón con hayar de leña, baño y un dormitorio. En el terreno hay 30 olivos y 60 almendros ademas de una parada para cazar tordos. Todo vallado, a un precio increible. ¡¡¡solo 36.900€!!! Tel. 688 98 33 66.

SE ALQUILA nave de 350 m² totalmente diáfana con patio central para acceso con camiones (carga y descarga). Dispone de oficina y aseo. Situada en casco urbano. Ideal para almacén. Precio: 550 €/mes. Tel. 96 555 02 71.

Se vende plaza de garaje en Castalla, calle Blasco Ibañez, 12. Ubicada en primera planta, fácil aparcamiento. Cabe un vehículo grande y una moto. Precio: 7.500€ (negociables). Tel. y whatsapp 653 218 882 (Andrés). *andresruisan.gmail.com*

Se vende Casa de pueblo, finca cerca de la zona recreativa y terreno de 15.000 m² en el polígono. Tel. 687 761 511.

Oportunidades inmobiliarias precisa viviendas en alquiler para clientes en cartera. Seriedad y profesionalidad. Tel. 687 792 379. Av. Juan Carlos I, 63.

Se traspasa peluquería en Ibi. Con clientela. Tel. 609 959 677.

Se traspasa cafetería-heladería zona céntrica. Tel. 687 044 424.

Se traspasa bar céntrico en Ibi. Con buena clientela y en pleno funcionamiento. Con terraza montada. Tel. 662 914 201.

Cambio piso con 4 habitaciones, 2 aseos, cocina y vestidor, con calefacción y ventanas climalit. Zona avda. de la Paz. Se cambia por piso soleado por zona avda. de la Paz de Onil. Tel. 676 380 408.

Se vende casa de 145 m² en pleno centro de Onil. Tres plantas, trastero y terraza de 42 m². Precio interesante con posibilidad de subrogación de hipoteca. Tel. 651 933 033 - 965 564 735.

Cambio piso en Onil 120 m² zona avda. de la Paz por piso soleado zona avda.de la Paz y alrededores. Tel. 676 380 408.

Busco vivienda para alquilar en zona cercana a supermercado CONSUM. Tel. 699 84 93 84.

¡Oferta! Se alquila o vende piso en Ibi, c/ 9 de Octubre. Sin amueblar. 120 m. Tel. 966 930 245.

Vendo parcela en Terol. 850 m². Tel. 966 930 245.

Busco piso de alquiler en Ibi, de 90-100 m. amueblado, por la zona de la Tartana (a ser posible), con plaza de garaje (opcional), para un matrimonio sin hijos ni mascotas. De particular a particular. Tel. 690 749 504.

¡Oferta! Se alquila local en Ibi, c/ 9 de Octubre. 165 m. Tel. 966 930 245.

Señora con piso propio en Ibi, cerca del Parque Giravella, busca mujeres para compartir piso. Tel. 665 809 048.

Se alquila o vende piso en Ibi, c/ Alfonso el Sabio. Nuevo. 90 m. Tel. 966 930 245.

Particular vende Piso en Ibi de 114 m² con magníficas vistas, 4 habitaciones, cocina con despensa, comedor y 2 cuartos de aseo. Precio a convenir. Tel. 630 262 583.

Alquilo habitación en piso nuevo en Tibi. Con vistas. Derecho a cocina. Tel. 645 292 187.

Vendo casa en Ibi de 130 m² planta baja,con cochera y estanterias de obra, aseo,ideal para negocio o vivienda. Precio a convenir Tel. 630 262 583.

Busco piso para alquilar, preferiblemente sin amueblar y pequeño. Tel. 626 801 875.

Se vende piso ideal para oficinas o despacho en la céntrica y concurrida calle Manuel Soler (junto a la CAM). 100 m². Interesados llamar al Tel. 647 314 376.

Se vende piso céntrico en Ibi de 95 m². Planta Baja, habilitado para minusválidos,con patio,comedor, 3 dormitorios, 2 cuartos de aseo, cocina con despensa y calefacción. Precio a convenir. Tel. 630 262 583.

MOTOR

Compraría coche pequeño y barato. De particular a particular. Tel. 966 551 367.

Busco coche barato con ITV pasada, para trabajar o bien compartiría gastos con alguier para ir al trabajo. Tel. 658 367 317.

Necesito comprar un coche super económico, peroque vaya bien. Tel. 646 627 540.

Compraría Citroen Xsara Picasso de 2ª mano. Tel. 678 447 428.

Vendo APRILIA SR50 REPSOL itv recién pasada, en perfecto estado, como nueva, precio 700 euros. Tel. 637 427 290.

EMPLEO

OFERTAS:

Se necesita chica Técnico Sociosanitario con experiencia para el cuidado y atención de una persona los fines de semana. Tel. 610 816 758.

Se busca cocinera/o para trabajar en Ibi. Contacto: *afociflama@icloud.com*

Se necesita señora para limpieza y cuidado de niños en Ibi. Con experiencia, profesional. Limpieza al detalle, planchado profesional, cocina. Con vehículo propio. Trabajo a largo plazo. Sin cargas familiares. Se ofrece jornada completa y alta en la S.S. Interesadas enviar CV con foto a: *leonor.svalbad@yahoo.es*

Se busca señora en Ibi, para trabajo como interna realizando labores de casa y cuidado de ancianos. Tel. 659 479 436.

Se necesita señora para trabajar en Ibi de interna realizando labores domésticas y cuidar ancianos. Tel. 96 552 42 32.

EMPRESA DE IBI necesita MATRICERO-AJUSTADOR con experiencia, edad máxima 43 años. Contacto: 630 038 604.

Se necesita camarera, ayudante de cocina para extras y fines de semana. Enviar C.V. al correo: *trabajodecocinero28@gmail.com*

Empresa de Ibi necesita mecanico-fresador con conocimientos de CNC. Interesados envar C.V. al e-mail: luxber@luxber.com o contactar por telefono en el numero 965 553 853 (Sr. Palacios).

Se precisa Profesor de prevención Técnico Superior en Prevención de Riesgos Laborales especialidad de Seguridad. Experiencia acreditada. Enviar CV a: *adl@castalla.org*

Se precisa cocinero/a para restaurante. Se valorará certificado de profesionalidad de cocina y ciclo formativo de grado medio cocina y gastronomía. Enviar CV a: *adl@castalla.org*

Se busca auxiliar de clínica dental y de técnico de laboratorio de analisis clínico. Interesados llamar al 639 788 203 o enviar curriculum a *info@eldalineadental.com*.

Se necesita ayudante de cocina o camarero para fines de semana o extras. Enviar currículo al mail: *ja25370@hotmail.com*

Se necesitan señoras responsables, edad 25 años en adelante. Trabajo 1/2 jornada. Venta moda y complementos, zona Foia de Castalla. Tel. 686 296 814 (llamar en horario de oficina).

DEMANDAS:

Se ofrece señora para atender enfermos y personas mayores. Con experiencia. Tel. 636 742 040.

Se ofrece señora para arreglos de ropa: bajos de pantalones, faldas, cinturillas, costuras, etc. Con 25 años de experiencia. Se hace ropa a medida. Tel. 636 570 613.

Hombre de 43 años, español, se ofrece para trabajar en fábricas, construcción o chófer segunda. Disponibilidad inmediata, carné y coche. Con currículum. Tel. 669 284 931.

Señora de 30 años busca trabajo de limpieza, en fábrica, o por horas cuidando de personas mayores. Con experiencia. Tel. 687 293 123.

Chica busca trabajo por la mañana para cuidar a personas mayores. Con experiencia. Tel. 660 766 089.

Señora boliviana responable de 40 años busca trabajo cuidando ancianos, niños, limpieza o en cocina. Interna o externa. Tel. 660 462 312 (Miriam).

Señora latina con experiencia desea trabajar cuidando personas mayores o niños y de limpieza. Interna o externa. Tel. 600 032 448.

Chica responsable de Castalla, 32 años, busca trabajo cuidando ancianos o niños, limpieza de hogar, por horas o interna, en Castalla, Onil o Ibi. Tel. 616 933 437.

Chica busca trabajo en máquinas de inyectar, en Castalla, Onil o Ibi. Tel. 616 933 437.

Señora se ofrece para cuidar personas mayores, niños, tareas del hogar (limpieza, etc.). Con experiencia. Tel. 636 909 433 (Marcia).

Chica de 40 años con mucha experiencia busca trabajo cuidando personas mayores, limpieza o en cocina. Interna o externa. Tel. 632 041 120 (Paty).

Chica responsable busca trabajo en limpieza, auxiliar de hogar, fábrica. Con experiencia en estos sectores. Tel. 642 379 949.

Chica responsable busco trabajo para limpieza couidar persona mayores o niños, en fábricas. También limpieza. Tel. 634 617 931.

Busco trabajo en cualquier sector: fábrica, limpieza, cuidado de ancianos. Tel. 642 527 942.

Se ofrece español con experiencia en jardinería, rural y forestal, albañilería y mantenimiento de fincas. Tel. 670 586 919.

Señora española con experiencia se ofrece para cuidar personas mayores o niños, para limpieza y coser a máquina. Tel. 676 169 732.

Chica se ofrece para cuidar personas mayores o niños y limpieza por horas. Tel. 602 871 515.

Chica se ofrece para cuidar personas mayores, ayudante de cocina o trabajos por horas. Tel. 642 289 653.

Chica busca trabajo para fábrica, limpieza, cuidado de personas mayores... Tel. 646 647 299.

Se ofrece señora para cuidar personas mayores y niños, interna o externa. También para trabajos de limpieza por horas. Tel. 629 932 833.

Se ofrece señora para cuidar personas mayores, interna o externa. También para trabajos de limpieza por horas. Tel. 669 388 349.

Chica boliviana busca trabajo de interna**,** con experiencia, también para cuidar niños y limpieza. Tel. 660 462 312.

Si buscas ayuda con el cuidado de personas mayores, niños o limpieza, yo soy la persona que necesitas, tengo experiencia y ganas de trabajar. Tel. 652 357 357.

Se ofrece mujer española para cuidar personas mayores o niños y limpieza. Por horas. Tel. 630 863 369.

Chico ibense de 30 años, responsable, busca trabajo en cualquier sector, con disponibilidad de hacer horas extra, fines de semana y turnos rotativos. Tel. 615 795 950 (Jorge).

Chica busca trabajo en limpieza de escaleras, con experiencia, he trabajado en una empresa de limpieza.Tambien en cuidados de personas mayores y niños, he estado de auxiliar de ayuda a domicilio. Tel. 644 413 717.

Chica española de 44 años busca trabajo en la comarca en cualquier sector. Horario flexible. Tel. 686 433 087.

Chico busca trabajo para atender personas mayores, o como aprendiz de cocina, lavaplatos, en el campo o para cualquier trabajo de manipulado. Tel. 642 531 057.

Busco trabajo para cuidar personas mayores o niños, limpieza de hogar o escaleras. Con referencia laboral. Tel. 642 047 872 - 651 332 952.

Se ofrece jardinero con experiencia en jardinería, poda de árboles, setos, cipreses, rosales. Agricultura y fumigación. Tel. 653 795 048.

Chica Ibense de 30 años se ofrece para trabajar cuidando a personas mayores, realizar tareas domésticas, por horas. Experiencia en el sector. Tel. 618 404 944.

Chica muy responsable: busco trabajo en la comarca, fábricas, limpieza o cuidar personas mayores y niños. Tel. 634 617 931.

Se ofrece señora para cuidado de personas mayores, con experiencia y recomendación. Por horas o jornada completa. Tel. 631 670 656.

Auxiliar de geriatría se ofrece para cuidar personas mayores. También para limpieza. Por horas o jornada completa. Tel. 642 370 581.

Señora busca trabajo, responsable, con experiencia de 10 años al cuidado de personas mayores; también como empleada doméstica interna. Sé cocinar, limpiar, planchar. Disponibilidad inmediata para interna, externa o por horas. Con buenas referencias. Tel. 600 291 528.

Chica con referencias se ofrece para trabajar en limpieza, cuidando personas mayores, como ayudante de cocina por horas o cualquier oferta laboral. Tel. 630 183 704.

Chica se ofrece para trabajar como ayudante de cocina, en limpieza o montaje de juguetes. Con experiencia. Tel. 680 623 809.

Me ofrezco para cuidar niños y bebés, soy responsable y poseo experiencia, he trabajado de *nanny*. También para la limpieza de casas o empresas. Tel. 619 824 912.

Mujer busca trabajo de empleada de hogar, cuidar personas mayores o niños, limpieza, freganchina en un bar, fábrica... Tel. 616 111 589.

Busco trabajo en empresas, talleres, como operario de máquinas de inyección y soplado, conductor, chófer particular, diferentes áreas, cualquier horario. Tel. 633 459 231.

Busco trabajo en cuidado de personas mayores o niños, por horas. O en bares, como ayudante de cocina. Tel. 622 900 285 - 686 279 649.

Se ofrece chico español, 24 años, soldador MIG-MAG, tarjeta TPC del metal, para todo tipo de trabajos, limpieza y jardinería. Tel. 637 944 093.

Chica española de 27 años se ofrece de ayudante de cocina, camarera, con carnet de manipuladora de alimentos en vigor, limpieza. Por horas o jornada completa, experiencia en inyectados plásticos. Tel. 603 867 852 (Ainhoa).

CONTACTOS

Hombre serio busca una mujer de 55-60 años, nivel cultural medio alto que quiera una relación estable. Soy un hombre que no busca rollos de fin de semana. Tel. 622 257 533

Mujer de 49 años separada, busco hombre para relaciones, serio, sincero y honesto; yo lo soy. Tel. 663 304 189.

Se busca amiga para ir a *Limousine* de Alicante para bailar. Tel. 606 317 868.

Se necesita coche para bajar a Alicante los domingos por la tarde. Se compartirían gastos. Preferible señoras. *anastasiasanchezr@hotmail.com*. Tel. 676 169 732.

Soltero de 48 años busca mujer española para relación. Tel. 687 638 795.

Señora de 67 años desea conocer caballero viudo de 69 a 72 años, culto, cariñoso y simpático. Si existes, mi móvil es 630 329 902.

Señor de 58 años de Biar, libre, busca mujer, de hasta 58 años, para relación seria. Tel. 654 849 328 (Daniel).

Busco señora para compartir los buenos y malos momentos de la vida. Soy viudo, de 67 años, educado y sincero. Tel. 634 07 86 93.

Señor de Castalla busca señora que sea buena persona y limpia. Entre 72 y 80 años. Tel. 646 321 860.

En Castalla, hombre de 50 años, muy atractivo, educado y sincero, busca mujer entre 40-45 años, similar. Para amistad o relación. Tel. 606 514 934.

Hombre, 50 años, busca mujer de 40 a 50 años que sea honesta y sincera. No importa nacionalidad. Tel. 609 162 530.

Hombre, 68 años, me encuentro solo, busco compañía, con fines serios. ¿Quieres ser tú? Tel. 680 787 445.

Señor, 55 años, divorciado de Castalla, sin cargas. Busco mujer de mi edad que sea de la comarca, para relación estable. Tel. 690 749 504.

Chico de Ibi conocería chica española para amistad o relación estable (no más de 38 o 40 años). Tel. 676 210 364.

Hombre español busca chica extranjera, de 25 a 45 años, para amistad, y que necesite ayuda económica. Tel. 600 776 874.

Busco mujer de 40 a 50 años, sincera y honesta para relación seria y estable. No me importa nacionalidad. Soy divorciado y tengo 50 años. Tel. 673 538 403.

VARIOS

Vendo cinta andadora nueva (sólo se ha puesto en marcha para su prueba), con control de mandos. 250€. Tel. 600 851 949.

Vendo traje Tuareg oficial de chica, talla 1'70/1'75. Usado sólo una vez; todo nuevo, incluido adornos, zapatos, bolso. Precio 400€. Tel. 646 416 633.

Vendo máquina de labrar pequeña, para huerto o jardín, en muy buen estado y de bajo consumo. También un **generador de luz** pequeño, en las mismas condiciones. Precio a convenir. Tel. 677 087 373.

Vendo puerta de garaje oscilobatiente practicamente nueva, medidas: 2'82 m. de ancho x 2'5 m. de alto. 300€. Tel. 688 983 366.

Compro tebeos antiguos de los años 1940-1965. Tel. 722 341 776.

Vendo capa de *ballaor de danses*. Tel. 965 552 424 - 650 519 539.

Vendo máquina perforadora en hormigón armado con motor nuevo, potencia 2.500 w y con columna. Se regala motor y brocas seminuevas y dos brocas sin estrenar. Precio: 1.200€ negociables. Tel. 965 550 271.

Compro - cambio botijos antiguos marcas incisas en la base F.A., E.A., J.P. Tel. 654 904 145 (Luismi).

Vendo máquinas de reparación de calzado y varios. Tel. 649 653 804.

Se venden muebles, en Ibi, de un piso completo: comedor, habitación de matrimonio, habitación pequeña, mesa y sillas de cocina. Prácticamente nuevo, con solo un año de uso. Se venden juntos o por separado. Tel. 677 486 794.

Cuidaría casa de campo con pozo de agua y luz con poco terreno cerca de Ibi. Para cultivar y hacer mantenimiento. Tel. 650 983 523.

Vendo ciclostatic, también mesa de ordenador y silla de ofician. Barato. Tel. 627 470 184.

Vendo armario clásico, de 1'25x1'96, por 50€. También cómoda, a juego con el armario, de 72x1 m. de alto. 50€. Tel. 600 851 949.

Vendo silla de ruedas eléctrica modelo Quickie R2, dos meses de uso, garantía transferible. Precio a convenir. Tel. 649 510 477 - 678 993 212.

Vendo lavavajillas Whirpool nuevo, 150 €. **Cinta andadora** nueva, 250 €. **Máquina de coser** con mueble clásico, 100€. Todos los precios son negociables. Tel. 600 851 949.

Vendo juegos para la PS3 en buen estado. Buen precio. Negociable. Tel. 600 851 949.

ESCAPARATE

Premsa Comarcal Valenciana

Edita: **ÀREA OBERTA, S.L.**
Redacción y administración:
Avda. Juan Carlos I, 63
Entresuelo - Local 5
03440 IBI (Alicante)

Tel.: **96 655 20 38**
Web: **www.escaparatedigital.com**
Director: **info@escaparatedigital.com**
Publicidad: **comercial@escaparatedigital.com**

Ibi, Tibi y Biar: **pilar@escaparatedigital.com**
Deportes, Castalla y Onil:
deportes@escaparatedigital.com
Cultura: **escapate@escaparatedigital.com**

Periódico Independiente de la Montaña

PRÓXIMO**NÚMERO**,
VIERNES**29**ABRIL**2016**

La Marea Roja sigue creciendo de cara al cuarto Memorial José Manuel Zambrana Pleguezuelos

La carrera de diez kilómetros, y marcha de cinco, se celebrará el domingo 19 de junio desde el barrio de la Sagrada Familia de Ibi

El Memorial José Manuel Zambrana Pleguezuelos celebra su cuarta edición el próximo 19 de junio, colaborando este año con la Asociación de personas con disCapacidad y/o afectados de Enfermedades Raras, Adibi. El director técnico del Memorial, Carlos Zambrana Pleguezuelos, responde a las preguntas de Escaparate.

Una de las últimas incorporaciones a la Marea Roja ha sido la UD Rayo Ibense. Junto a los chavales está Carlos Zambrana Pleguezuelos, director técnico del Memorial José Manuel Zambrana Pleguezuelos, quien ha respondido a las preguntas de Escaparate

¿En que consiste la colaboración con Adibi?

El claro fin del Memorial es el celebrar el cumpleaños de José Manuel, pero desde el principio pensamos que faltaba algo y surgió la idea de por qué no ayudar a la misma vez, concienciar más todavía a la gente, y a nosotros mismos, de que toda ayuda es necesaria, por lo que decidimos comenzar este proyecto simultáneo.

¿Cómo lo conseguís?

En la primera edición, decidimos que un euro de cada inscripción de los corredores fuera destinado a la asociación elegida ese año, que fue Cruz Roja; pero, sinceramente, nos seguía faltando un poco más, por lo que en la segunda decidimos que la Marea Roja al completo colaborara. Es decir, que a ese euro de los corredores se les sumara también el euro de los andadores, y así poder incrementar un poquito más dicha ayuda.

¿A quién decidisteis dar este beneficio conseguido por todos?

Estuvimos mirando muchas asociaciones pero, puesto que todas necesitan la misma ayuda, nos decantamos por quedarnos en Ibi, por colaborar con nuestras asociaciones vecinas y, a poder ser, con todas ellas, eligiendo cada año a una diferente.

¿Por qué Adibi?

Adibi este año es la elegida. El año pasado mostraron un gran interés y una gran aportación emocional a la organización con sus palabras de apoyo, gratitud y agradecimiento. No sabíamos mucho de esta asociación pero, tras investigar, ver y leer las múltiples cosas que hacen y consiguen, hizo más fácil la decisión.

La palabra que mejor define el sentimiento que nos despierta esta asociación es 'Admiración', creo que sería la palabra adecuada. La lucha incansable que demuestran para ayudarse entre ellos, el poder tener todos los medios para seguir investigando e intentar mejorar su calidad de vida, es admirable y demuestra la preocupación de ser feliz día a día que todos deberíamos tener siempre.

Además de haber colaborado con Cruz Roja, Afai, el colegio Sanchis Banús y, en esta edición, Adibi, también recogéis alimentos...

Sí, como ya he dicho, en la segunda edición nos faltaba más y surgió el proyecto de la recogida de alimentos; más concretamente, la campaña del litro, pues eran las necesidades más urgentes para los destinatarios, Cáritas y, sumándose en la tercera edición, el Banco de Alimentos de Alicante, con quienes seguiremos colaborando en ésta.

¿De qué manera pueden colaborar los participantes en el Memorial?

Es fácil; todos tenemos que aprender desde pequeñitos a que no todo se paga con dinero, que también se paga con una ayuda, detalle o cosas a las que habitualmente no les damos mucho valor. Por eso, creemos que los más pequeños de la Marea Roja, pueden hacerlo como los mayores. Ese es el 'pago' de su inscripción, con la entrega de uno o más litros/kilos de alimentos para los más necesitados, consiguiendo así más de 500 kilos/litros el año pasado.

¿Qué previsiones tiene la organización de cara al Memorial de este año?

Las previsiones siempre son las de superarnos respecto a los años anteriores, y en todos los aspectos, no sólo en el número de participantes, sino en las satisfacciones personales de los asistentes, en el agradecer de la mejor forma posible a todos nuestros voluntarios, en dar lo máximo a todo aquel que se une a la Marea Roja, a esta increíble familia.

¿Hay alguna novedad respecto a ediciones anteriores?

En cuanto a las novedades, para este año son numerosas, ya que el día previo celebraremos la primera Feria del Deporte, donde no sólo veremos stands relacionados con el *running*, sino que también contaremos con stands de todo tipo de deportes. Disfrutaremos de conciertos en directo de grupos que colaboran con el Memorial y, sobre todo, de nuestro grupo oficial, Indi.

También habrá entrevistas en directo con todos los atletas invitados por la organización, que para esta edición van a ser muy numerosos y, además, la mayoría de ellos se encuentra en el *top* del *running* y, sobre todo, del 10K. Atletas invitados como Juan Carlos de la Ossa, José España, Ricardo Serrano, Anouar Dabag, Sonia Labrado, Jimena Martín, Zulema Fuentespila y un buen elenco de deportistas ya han confirmado su asistencia.

La organización intentó la asistencia de personajes famosos, pero finalmente no ha podido ser posible; personajes como Santi Millán o Dani Rovira, a los que les gustaba el evento, y sobre todo el poder ayudar a la asociación Adibi.

Los regalos de nuestra bolsa del corredor, además, van a ser más numerosos y más personalizados. Queremos que todo el mundo se sienta participante de la prueba y disfrute de un día increíble.

Nuestra ruta de la tapa adornará todo el fin de semana, disfrutando así de la mejor gastronomía ibense.

El spot de este año se lanzará para finales de 2016 y en él ha participado la U.D. Rayo Ibense y el C.A. Teixereta junto a toda la organización de este Memorial. Estamos seguros de que transmitirá los valores que pretendemos aportar con la celebración del Memorial, además del gran homenaje a José Manuel.

¿Quién puede participar y dónde y cómo puede inscribirse?

En la prueba de 10 kilómetros y en la marcha de 5 kilómetros puede participar todo el mundo, ya que se trata de un circuito que no requiere una preparación física muy alta.

Sí es verdad que hay que saber a lo que cada uno se enfrenta y que 10 kilómetros no es una exigencia mínima, hay que estar completamente seguro de poder superarlos.

Las inscripciones este año tienen muchas novedades, ya que hemos dotado a Sport Tono Ibi de una *tablet* donde, gracias al programa de inscripciones, cualquier persona podrá rellenar su propia inscripción, pero con la diferencia de que podrá pagar en la misma tienda. También hemos dotado a las tiendas de Onil, Castalla y Alicante de estas *tablets* para abrir el abanico de participación. También se pueden realizar las inscripciones en *www.memorialjmzambrana.com*.

Sólo me queda agradecer, en nombre de la familia Zambrana Pleguezuelos y de toda La Marea Roja, su apoyo, dedicación e interés por ayudarnos a seguir creciendo como la carrera que queremos llegar a ser; y, cómo no, ayudándonos a que año tras año se recuerde a José Manuel como se merece y más le gustaba: corriendo y pasando un día feliz, increíble y en muy agradable compañía.