

Ximo Puig, presidente del Consell: "Nuestra intención es priorizar el geriátrico de Ibi"

PÁGINA 9-10

**ESPECIAL
POLÍGONOS
DE IBI 4.0**

CUADERNILLO CENTRAL

■ IBI

Preacuerdo en el juicio de la Mara Salvatrucha para reducir las penas por asumir los delitos

7

■ BIAR

Más de 700 niños participan en la Mostra de Cine Educatiu

10

■ ONIL

Medio centenar de jubilados protesta por unas pensiones dignas

17

Crecen un 36% las actuaciones de los bomberos de Ibi en el último año

El parque ibense abarca también a Castalla, Onil, Tibi y Banyeres

FOTO: CASTALLA.INFO-ESTACIÓN IX

PÁGINA 5



La Vaca de Castalla, también en invierno. Por primera vez desde que se organiza el *Mig Any de Vaca*, este año se han celebrado, además de las habituales actividades para niños, dos sueltas de vaquillas en un recinto vallado junto al Auditorio. Un gran número de vecinos de la localidad, así como aficionados de toda la comarca, no quisieron perderse, el sábado 24, esta oportunidad de 'correr la vaca' en pleno mes de febrero, para matar el gusanillo mientras llega agosto.

PÁGINA 13

El Hospital de Alcoy califica de "accidente fortuito" las quemaduras a una paciente de Ibi durante una cesárea

Debido a esta negligencia, a la mujer de 30 años se le tuvo que practicar un injerto de piel

PÁGINA 7

■ CASTALLA

Los días 24 y 25 de febrero, puertas abiertas en las nuevas oficinas del Ayuntamiento

15

■ ONIL

La Casa Molina albergará un centro de desarrollo infantil y atención temprana

17

■ DEPORTES

Eusebio Cáceres López consigue su cuarta medalla de oro en un Campeonato de España

19

PastaManía®
Nos encanta comer bien.

96 555 40 83

JDDUXE GARAGE
TALLER DE REPARACIÓN MULTIMARCA

CHAPA Y PINTURA | DIAGNOSIS | MECÁNICA
ALINEACIÓN | TAPICERÍA | CENTRO DE LAVADO
CAMBIO DE NEUMÁTICOS
AIRE ACONDICIONADO

Abierto de 8:00 h. a 13:30 h. y de 15:00 h. a 19:00 h.
Calle Granada, 1 | 03440 Ibi (Alicante) | Tel. 654 080 074
655 354 928 | info@jdduxe.com | www.jdduxe.com

ESTILOR JOYEROS
Desde 1980 al servicio de la comarca

Brilla en tu COMUNIÓN con ESTILOR JOYEROS

Últimas creaciones, a precios aún más rebajados

Santa Rosa, 6 | Avda. de la Paz, 20 | C.C. Carrefour
96 652 13 04 | 96 655 24 49 | 96 537 75 02
ALCOY | IBI | PETRER

La pregunta

LA OPINIÓN DE NUESTROS INTERNAUTAS

¿Qué le parece la propuesta del Círculo de Empresarios de retrasar la jubilación hasta los 75 años?

Puedes participar en www.escaparatdigital.com

Bien	12%	
Mal	68%	
No lo sé/Me da igual	21%	

¿Le gustaría que el himno de España tuviera letra?



Fco. José Beneito,
mecánico

“Tampoco necesitamos el himno para ser españoles”

“Yo creo que tampoco necesitamos el himno para sentirnos españoles y, a lo mejor, tampoco necesitamos a los políticos. Esta sociedad cada vez tiene más conocimiento. No he oído la canción de Marta Sánchez, pero no me gustan los nacionalismos”.



Rafa Miró,
florista

“Una letra que ponga de acuerdo a todos será difícil”

“Yo pienso que sí. La mayoría de los himnos tienen letra y están mejor. Yo soy bastante monárquico y me gustaría, pero una letra que ponga de acuerdo a todo el mundo va a ser muy difícil, con lo que al final se quedará como está”.



Rafa García,
administrador de empresa

“Siento envidia de otros países con letra en su himno”

“Yo creo que sí. Me siento raro de tener un himno sin letra y siento envidia de otros países, como Francia, que sí que la tienen y lo pueden cantar.

No soy muy patriota, pero creo que ya que lo tenemos, habría que completarlo. Y a lo mejor hasta se puede someter a votación la letra”.



Rosa Mª Bornay,
ama de casa

“Debería tenerla, pero no me gusta la de Marta Sánchez”

“Me gustaría y debería tener letra, pero esta que ha hecho Marta Sánchez no me gusta porque parece una canción de amor. Y tampoco la veo a ella muy patriota, porque han dicho que paga sus impuestos en Miami.

No entiendo cómo han pasado tantos años y no se le ha puesto letra al himno”.

Así lo veo yo



Ahorrar para la vejez

J. J. Fernández Cano, escritor

El lema es tan viejo como la propia vejez. Lo recuerdo decir a mis padres y abuelos desde mi más tierna niñez, cuando todavía apenas tenía uso de razón: hay que ahorrar para sobrevivir esa etapa mal llamada «recta final» que en realidad suele presentarnos sembrada de curvas peligrosas y baches difíciles de soslayar. Las clases trabajadoras teníamos que librar día a día la gran batalla de vencer al hambre trabajando como bestias de carga, en una sociedad eminentemente rural, de pura subsistencia, en la que más que de lo que se ganaba, se vivía de lo que no se gastaba; aunque esto, con ser duro, se consideraba como algo normal, era lo que correspondía a nuestra clase, o al menos es lo que pensábamos con cierta resignación, no exenta de una chispa de rebeldía contenida.

Pero el mayor enemigo, la espada de Damocles que pendía de un hilo sobre nuestras cabezas, eran la enfermedad y la vejez. Si un miembro de la familia caía enfermo, la ruina total estaba garantizada, puesto que sacar de donde no había para pagar médico y medicinas era tarea casi imposible, y para acceder a la entonces llamada Beneficencia, había que justificar, a través del cura y el médico una insolvencia absoluta, y en cuanto a la vejez, pues, el anciano o anciana que no disponía de algunos medios económicos o patrimonio, habría de terminar su carrera dependiendo del magro condumio de los hijos, o en un asilo o casa de caridad.

La creación de las Mutualidades Laborales y la Seguridad Social en las zonas industriales y turísticas, supuso un inmenso alivio para el mundo del trabajo, algo que alcanzó su cúspide en las primeras décadas del régimen democrático. Asegurar la asistencia sanitaria, la prestación económica en caso de baja laboral, y una pensión digna para la vejez, supuso un avance social en nuestra sociedad sin precedentes en nuestro país. De aproximadamente quince años a esta parte, la calidad en Sanidad y pensiones (entre otros muchos bienes sociales) comenzaron su estancamiento primero, y una imparable decadencia después, que al gobierno actual no se le ven trazas de frenar.

Días atrás, hablando con un colega (también jubilado) me contaba que ha cotizado 43 años a la Seguridad Social (en Régimen especial de Autónomos), cobra de pensión 786 euros –ahora le han subido euro y medio– y nos dice nuestro presidente Rajoy en uno de sus ya archiconocidos chispazos de lucidez, que la solución para garantizar en lo económico la tranquilidad de nuestra vejez, es que ahorremos. ¡Cómo no se me habrá ocurrido a mí! –sigue contándome mi colega–. A partir de ya le diré a mi esposa que economice en la sal de las comidas, en el papel higiénico (podemos retornar a las hojas de periódico ensartadas en un alambre sujeto a la pared) y nada de usar condones, que además de suponer un gasto superfluo, van contra las leyes divinas.

En clave de humor

El humor gráfico llora la pérdida de Forges



Cartas de los lectores

Los escritos dirigidos a esta sección deben tener un máximo de 350 palabras. En caso contrario, ESCAPARATE se reserva el derecho a publicarlos, resumirlos o extractarlos. Los escritos aparecerán publicados con la firma del autor, nunca con seudónimo, quien debe hacer constar su nombre y apellidos, domicilio, teléfono y D.N.I. Los escritos pueden enviarse por correo electrónico a: escapate@escaparatdigital.com

Un réquiem de prodigi

Dissabte passat vaig tornar a ser testimoni privilegiat del Réquiem de Mozart. Va ser a l'església de Castalla. Tinc la immensa fortuna de tindre amics músics de primera que hi participaven i un fill que (ai las! no se'm giren les tornes) també tocava amb instrument de corda. I per això (i perquè m'encisa la música, en directe encara més) voldria compartir ací, al caliu d'aquest moment, la intensitat de les sensacions que els músics i els cantants ens van transmetre.

Sóc conscient de l'esforç que els va suposar; i també, esclar, del goig que hi tenien. I per això, m'agradaria tornar-los a tots i totes (encara que siga

amb la meua modesta intenció) un pessic d'aquella meravella que musicalment ens van regalar, i, com que no sé cantar ni tocar el violí (indubtablement la música n'ix guanyant) ho intentaré mitjançant les paraules.

Encara em ressonen vivament les veus enlairant-se entre les mil·lenàries pedres del temple gelat. Encara puc notar la potència d'aquesta música sublim, i a poc que tanque els ulls i rememore la imatge dels llums esgrogueïts, amb aquella melodia de violins i violes, els cellos, contrabaixos, fagots, clarinets, trompetes i trombons... se'm posen els pèls de punta, com a tots els qui hi fórem, que omplien l'església a rebentar.

El Réquiem va ser un encàrrec a

Mozart quan tenia 35 anys i no el va poder acabar perquè (quina tragèdia per a la humanitat!) morí poc després. En aquesta excelsa peça, diuen que hi va posar tota l'exquisida inspiració pensant en el seu propi final, que se'l presentia a prop i, en una mena d'autocomposició, va deixar les anotacions per a l'orquestra i les veus. Dissabte, dos-cents vint-i-set anys després, la Camarata de la Foia i les Corals d'Ibi i Onil, on hi ha amics, familiars i coneguts, tots ells “amateurs” (prenem nota: d'edats entre quinze i passats els huitanta!) ens convidava a deixar-nos dur per la màgia del cor.

Aquesta sensació tan sols l'he poguda viure en comptades ocasions: una elevació anímica sentida, extraordinària i sublim, a flor de pell; desesperada pel clar, nítid i potent cant coralment interpretat, compartit, realitzat.

En l'ambient surava el treball col·lectiu –hores d'estudi, assaig i atenció– i ensumàvem la concentració i compenetració que la sàvia batuta de Quico Pastor (com un tità gegantesco)

MARZO

L	M	X	J	V	S	D
				1	2	3
5	6	7	8	9	10	11
12	13	14	15	16	17	18
19	20	21	22	23	24	25
26	27	28	29	30	31	



PRÓXIMO ESCAPARATE

PASÓ EN

Hace 25 años

El 9 de febrero –la que desde 1973 viene funcionando aunque sin carácter legal– se constituye formalmente como Asociación de Donantes de Sangre de Ibi, aprobándose sus estatutos, que son inscritos en el Registro de Asociaciones de Alicante, de la Conselleria de Administración Pública.

Archivo Municipal de Ibi, De la obra Entre el riu i la via de Salvador Miró.

Editorial

Menos himno y más pensiones

La ocurrencia de Marta Sánchez de ponerle letra al himno de España para cerrar uno de sus conciertos no deja de ser eso: una ocurrencia. Estamos seguros de que la mujer lo hizo con toda su buena intención y, por supuesto, sin esperar nada a cambio ni crear ningún tipo de conflicto. Pero, amigos, nuestros amados gobernantes, que saben jugar como nadie al despiste, han aprovechado la anécdota para intentar colárnosla al pueblo esgrimiendo el amor patrio y la bandera (que es lo que siempre hay que mostrarle al pueblo para colársela): «Hay que inflarle el corazón al pueblo de patriotismo para que el pueblo se olvide de inflarnos a nosotros la cara a guantazos por incompetentes y corruptos». Han pensado que la ocurrencia de esta señora podría entretener a los ciudadanos durante un tiempo y así mantenerles al margen de sus chanchullos y golferías. Pero los ciudadanos no somos imbéciles, o por lo menos no tanto como ellos creen, y ya estamos cansados de reírles sus gracias –que no tienen ninguna gracia–. Los problemas siguen estando ahí; los verdaderos problemas: el paro, la corrupción, las pensiones, la pobreza, la desigualdad, la sanidad, la educación, los políticos...

El himno no es ningún problema por el momento, ni debería serlo, así que deberíamos pedirle a nuestro gobierno que no pierda el tiempo en ocurrencias y se centre en gestionar una nación que, por su culpa y no la de otros, está haciendo aguas económica y, sobre todo, socialmente.

Es muy de incompetentes echarle la culpa siempre al que menos culpa tiene, es decir, a la ciudadanía, y no asumir las propias responsabilidades. Que nos gobierne quien nos gobierna está claro que es por decisión de la mayoría de todos nosotros, pero eso no significa que por ello tengan la potestad de eludir sus deberes y que, incluso, tengan la desfachatez de coartar nuestros derechos y poner en tela de juicio nuestras libertades.

Qué nos importa a nosotros, a día de hoy, si el himno se canturrea con el «chunda chunda» de toda la vida, o con un «Rojo, amarillo, colores que brillan en mi corazón y no pido perdón» que dice la ocurrente Marta Sánchez, cuando vemos cómo la brecha social cada día es más grande, cómo nuestras pensiones merman día a día sin saber si acabaremos por perderlas por completo, cómo nuestros jóvenes se ven abocados a la emigración o a la precariedad laboral y cómo, nuestros políticos, se aprovechan de sus cargos para su beneficio y se blindan legalmente para eludir «su» Justicia.

La Foto



Onil instala un monumento dedicado a la Paz

La escultura de hierro forjado en honor a la Paz, que fue confeccionada por Alejandro Cremades y sus alumnos del taller 'Hierro y Fuego' durante la pasada edición de *Onil es Mostra*, ha sido instalada en una zona verde junto a la ermita de la Mare de Déu de la Salut, muy cerca del colegio del mismo nombre y del refugio de la Guerra Civil. Fuentes consistoriales explican que este monumento pretende “homenajear a todas las personas de Onil que, a lo largo de la historia, han sido víctimas y sufrido las guerras, los campos de concentración y el terrorismo en general”.

Tribuna

Always look on the bright side of life

José Vicente Verdú Gisbert, abogado



Fa unes setmanes, el Club d'Amics de la UNESCO d'Alcoi em va demanar que donara una conferència sobre el dret a la llibertat d'expressió i els seus límits, en el marc de la Mostra de Cinema i Drets Humans. No sóc un especialista, però reconec que el tema m'apassiona i vaig acceptar encantat l'encàrrec.

Immediatament em vaig adonar que no hi havia dia en el qual no apareguera una notícia relacionada amb la llibertat d'expressió i, lamentablement, amb litigis derivats de la diferent forma d'interpretar l'abast del dret a la llibertat d'expressió que consagra l'art. 20 de la nostra Constitució. Aquesta situació ha portat a alguns a afirmar que assistim a una reculada creixent en aquesta matèria, una cosa que podria semblar impensable fa quaranta anys, quan es va estrenar a Espanya *La vida de Brian*, aquella divertida comèdia en la qual els Monty Python ens convidaven a mirar el costat positiu de la vida.

Però molt més greu resulta l'intent d'establir en el nostre ordenament jurídic una limitació penal basada en el càstig de les ofenses als sentiments religiosos, l'aplicació de la qual corre el risc de ser excessivament subjectiva. Considere un greu error pensar que la drag queen Drag Sethlas, en les seues últimes intervencions en el Carnestoltes de Las Palmas, pretenia ofendre els sentiments religiosos de ningú, però no ha faltat qui van optar per interposar-li una querrela criminal (que el Jutge va sobreseure).

Aquesta situació no és privativa d'Espanya. El Tribunal Europeu de Drets Humans (TEDH) va jutjar recentment el cas d'uns anuncis publicitaris a Lituània en els quals es van usar imatges de Jesucrist i de la Verge. Front a qui va considerar que els anuncis promovien un estil de vida “incompatible amb els principis d'una persona religiosa”, el TEDH ha resolt que aquests anuncis no són ofensius ni inciten al rebuig o a l'odi per motius religiosos, mantenint una doctrina segons la qual la llibertat d'expressió empara també les idees que ofenen, incomoden o molesten.

Mantinc que la regulació en la nostra Constitució de les llibertats de religió i expressió, juntament amb el Conveni Europeu de Drets Humans, interpretats a la llum dels criteris del TEDH, obliga a concloure que no existeix “un dret a sentir-se ofès en les pròpies conviccions”, siguen polítiques, filosòfiques o religioses. Al contrari, les premisses constitucionals són el pluralisme i la llibertat, i de la mateixa manera que en nom de l'expressió del pluralisme es permeten expressions que suposen la caricatura, la ridiculització o el menyspreu de concretes ideologies polítiques o tendències filosòfiques, no sembla que calga sostroure de la mofa o l'escarn les creences religioses.

En definitiva, no existeix una garantia legal al dret a la protecció dels sentiments religiosos i tal dret no pot derivar-se tampoc del dret a la llibertat religiosa, ja que aquest, en realitat, empara un dret a expressar punts de vista que critiquen les opinions religioses alienes.

va saber espremer. El moment final fou grandios: Lacrimosa, ajuntava apoteòsicament les individualitats dels intèrprets per escampar la màgia per l'espai, pel temps, pel públic, per l'univers. Gràcies per meravellar-nos amb tal prodigi. Moltes gràcies a tots i totes per ofrenar-nos de nou un deliciós i increïble esclat emocional que sempre acaba corglaçant-nos, atrapant-nos, impressionant-nos, vibrant-nos i injectant-nos milers de delícies a l'esperit. Esperem que en vinguen molts més, perquè, -benvolguts músics! estimat Guico! admirats cantants!- amb el vostre quefer, la vida, com l'art, guanya més valor.

Carles Durà, Castalla



IBI.- Viernes 23 de febrero. Centro de Salud 2, de 16:30 a 20:30 h.

BIAR.- Lunes 26 de febrero. Casa de Cultura, de 16:30 a 20:30 h.

CASTALLA.- Viernes 9 de marzo. Centro de Salud, de 16:30 a 20:30 h.

ESCAPARATE

www.escaparatdigital.com
info@escaparatdigital.com

ESCAPARATE no se hace responsable de la opinión de sus colaboradores en los artículos publicados, ni se identifica necesariamente con el contenido de los mismos.

Por motivos de espacio, ESCAPARATE se reserva el derecho de publicar cualquier artículo, carta o sección.

Edita: **Àrea oberta**
comunicación

Redacción y administración:
Avda. Juan Carlos I, 63
Entresuelo - Local 5
03440 IBI (Alicante)
Tel.: 96 655 20 38
Móvil: 616 206 625

Director:
José Manuel Solano Andreu
director@escaparatdigital.com

Director Comercial:
Francisco José Abarca Cruz
comercial@escaparatdigital.com

Administración:
José Miguel García
escapate@escaparatdigital.com

Redacción:
Pilar Luz
pilar@escaparatdigital.com

César Manuel Romero
deportes@escaparatdigital.com

Deportes:
César Manuel Romero
deportes@escaparatdigital.com

Diseño y maquetación:
AREA OBERTA, s.l.

Colaboradores deportivos:
Ibi: Raúl Pina, Paco López
Castalla: José Payá
Biar: José Ignacio Satorres

Opinión: José L. Fernández, Juan J. Fernández, José Vicente Verdú, Vicente Sanjuán

Ilustraciones: Javier Sánchez, Vicente Blanes

Fotografía-colaboraciones:
Eugenio Reche, Salva Asensi, Manuel Iváñez, Inma Juan, Raúl Fuster, Paco Crespo, Josefina Molina, ASA3, La Productora, Fotos Lledó, Salu Ribera, CyC Fotógrafos, Castalla.info

Imprime: Servicios de Impresión de Levante, S.A.

Depósito legal: A - 1.092 - 1991
ISSN: 1131-7752

Periódico miembro de:

Prensa Comarcal Valenciana

Reservados todos los derechos.
Este periódico no puede ser reproducido, ni en todo ni en parte, por medio alguno cualquiera que sea su naturaleza y técnica, ni puede ser transmitido por ningún sistema de comunicación, ni sus contenidos radiados o emitidos por emisoras de radio o televisión, aun citando la fuente de procedencia, sin permiso previo, expreso y documentado del editor propietario de la publicación.

Comarca

Ibi / Tibi / Biar
Onil / Castalla

Los ediles de Onil y Castalla Verónica Vélchez y Rubén Navas forman parte de la lista de Endavant l'Esquerra

El concierto de 'Les llàgrimes del silenci' cambia de ubicación y pasa del Auditorio a la Iglesia de Castalla

La oposición estudia el modelo de Alzira para municipalizar la limpieza

Los portavoces explican que el modelo es "posible y beneficioso para Ibi"

Pilar Luz. IBI

Los grupos políticos de Compromís, Esquerra Unida, Ciudadanos y PSOE quieren que en Ibi se municipalice el servicio de limpieza de edificios públicos y, para ello, estudian la puesta en marcha y viabilidad de este modelo en otros municipios, como en Alzira, con cuyo equipo de gobierno han mantenido recientemente una reunión, para conocer en detalle todo el proceso de municipalización de los servicios externalizados, las dificultades con las que se encontraron y las soluciones a las mismas.

Explican que el caso de Alzira, en términos de prestación del servicio, es el más similar al de Ibi, por lo que desde los grupos de la oposición se ha decidido tomarlo como referencia, dándole prioridad sobre otros casos como el de Elda o Aspe, poblaciones con las que también se

ha mantenido contacto.

Para el portavoz de Compromís, Félix Moreno, "la reunión fue muy fructífera, intercambiamos muchas impresiones y volvimos con unas ideas bastante claras de cómo hacerlo y de qué es posible", al igual que para la socialista Susana Hidalgo, quien asegura que "la municipalización de la limpieza es posible y beneficiosa para Ibi. En otros municipios ha sido un éxito. La mayor dificultad en Ibi es la falta de voluntad política de la coalición conservadora PP-ADi en el gobierno".

Por su parte, la portavoz de EU, Noemí García, explica que con la visita "pudimos resolver las pequeñas dudas y todos los detalles que necesitábamos saber para su puesta en marcha en Ibi. Sobre todo, conocer que el Ayuntamiento de Alzira ha ahorrado dinero, el personal que presta el servicio tiene unas mejores condiciones laborales y



La oposición se reunió con el alcalde de Alzira y los concejales de Función Pública, Economía y Servicios Públicos

que la gestión y la eficacia del servicio han mejorado considerablemente y es lo que queremos conseguir para nuestro pueblo".

Por último, David Martínez, de Cs, afirma que con esta visita "se da un paso más hacia adelante para conseguir la gestión directa del servicio, ya que si

existe voluntad política se puede llevar a cabo". Sin embargo, el edil de Contratación, Nicolás Martínez, indica que su modelo de gestión es otro y recuerda, además, "que es el mismo que están aplicando el 80 por ciento de los ayuntamientos gobernados por el PSOE".

El PSOE pide que se limpien los accesos a Ibi

P.L. IBI

Haciéndose eco de las demandas ciudadanas, el PSOE ha presentado una solicitud para que se proceda a la limpieza de los accesos a Ibi, concretamente de las entradas por las carreteras de Tibi y Banyeres, ya que acumulan mucha suciedad. Además, a

la altura del Puente Picó, las cunetas están llenas de basura y también en los alrededores de la zona de contenedores situados en la salida a la carretera de Tibi.

Los socialistas piden que se limpien las zonas mencionadas de forma urgente y que se planifique una limpieza periódica.



MUEBLES

Sandra

966 381 373

Av. Juan Carlos I, 35 Ibi

ESTAMOS DE

REBAJAS

APROVECHATE

SilenZio

COLCHONERÍA Y RELAX

Comunidad Valenciana, 10 • Ibi

MUEBLES

MERRA SOFAS

966 553 502

Comunidad Valenciana, 10 • Ibi

www.merkasofasibi.com

NUEVA ETAPA 2018

6 Pistas indoor de pádel

Clases para todos los niveles

Escuela Infantil

Torneos y ligas

Americanos-Pozos-Torneos rápidos

DESDE 15€/mes

RESERVAS DE PISTAS EN:

www.padelfitnesscenter.com

PADEL FITNESS CENTER

PADEL FITNESS CENTER

Poi. Ind. La Marjal II C/ Tramuntana, 3 (Onil)

606 84 38 51

J U V E N T U D

Microcharlas los viernes para adolescentes en el Casal Jove

La concejalía de Juventud y el Centro de Información Juvenil (CIJ) han organizado una programación anual de pequeñas charlas para adolescentes, bajo el título 'Piruletas Informativas', que se realizan en el Casal Jove.

En esta iniciativa colabora Cruz Roja Juventud, que son los encargados de impartir estas microcharlas, que tienen lugar una vez, a partir de las 20 horas.

Este viernes 23 de febrero se hablará sobre *Adicción a las redes sociales*; el 23 de marzo, de la *Ludopatía y juego*; el 6 de abril de *Alimentación no saludable, dietas extremas* y el 27 del mismo mes se abordará el tema de las drogas.

El 25 de mayo hablarán sobre el *Tabaco y cannabis* y el 29 de junio sobre *Educación vial*. Tras el verano, las charlas se reanudan el 4 de septiembre con el tema *Defensa personal*. El 26 de octubre *Bebidas energéticas*; el 23 de noviembre, *Diversidad sexual y respeto a la diversidad* y para el mes de diciembre se han organizado dos, una el sobre los *Métodos anticonceptivos* y otra sobre la *Adicción al cannabis y el alcohol*.

Según la edil del área, M^a José Herrero, "queremos que estén preparados para ir tomando decisiones a medida que se les van planteando en sus vidas estas situaciones. La finalidad es proporcionarles las herramientas necesarias para poder decidir con libertad y ser totalmente conscientes de las consecuencias que sus actos puedan tener.

La información y la formación nunca están de más."

Begoña

Estilistas

- Peluquería
- Estética
- Maquillaje
- Láser
- Caracterización
- Micropigmentación
- Fotodepilación...

IBI • Murillo, 11 • 966 551 440

IBI • Av. de la Provincia, 2 • 966 554 068

ALCOY • El Camí, 59 • 965 545 808

info@begonyaestilistas.com

Las intervenciones de los bomberos de Ibi crecen un 36% en el último año

Una de las causas de este incremento fue el temporal de nieve y viento de principios de 2017

Pilar Luz. IBI

El parque de bomberos de Ibi registró el año pasado un incremento en el número de intervenciones, al pasar de las 175 que hubo en 2016 a las 283, lo que supuso un 36 por ciento más de salidas.

Pese al importante aumento, los incidentes, en cambio, fueron de menor gravedad y muchos de ellos estuvieron relacionados con el temporal de nieve y viento que hubo a principios de año, tal y como explica el suboficial jefe de la zona operativa de la montaña, Antonio Córdoba.

“El inicio de año fue muy complicado y tuvimos que acudir a muchas emergencias, como la caída de árboles; sin embargo, no habido graves siniestros”, indica Córdoba, quien también achaca el incremento experimentado el último año al hecho de que “cada vez se nos requiere más para todo”.

Del área de influencia del parque de bomberos, fue en Ibi donde más intervenciones realizaron el año pasado, 148 frente a las 91 del año anterior. En Castalla también aumentaron, 56 frente a las 25 de 2016 y en Banyeres, acudieron en 32 ocasiones (en 2016 lo hicieron 12 veces). En cambio, la estadística no varía en Onil y Tibi. Los bomberos fueron a la localidad colivenca en 24 ocasiones y 23 a Tibi, el mismo número de veces



Una de las últimas actuaciones de los bomberos de Ibi fue el rescate de un gato en el barrio de San Miguel

que en 2016. En cuanto al tipo de intervenciones, las más frecuentes son la apertura de puertas y los incendios en viviendas. Según explica Antonio Córdoba, “el servicio que más aumenta es la apertura de puertas en viviendas habitadas por gente mayor, que sufre alguna caída o percance. Solemos tener varios casos todas las semanas, unas veces nos llaman los vecinos porque llevan días sin ver al propietario y otras a través de Cruz Roja”. El año pasado, los bomberos del parque de Ibi tuvieron que abrir 21 puertas y sofocar incendios en 25 viviendas.

El resto de salidas fueron para apagar 19 incendios rurales (cunetas y cultivos); cinco incendios en establecimientos, 13 en mobiliario urbano (principalmente contenedores), 17 vehículos, 8 en industrias y el mismo número por quemas descontroladas.

También intervinieron en dos rescates de montaña (uno en Banyeres y otro en Onil), en once situaciones de peligro en la vía pública, como desprendimiento de cascotes, caída de árboles y saneamiento de la calzada por haberse derramado gasolina y en ocho ocasiones para retirar enjambres de abejas,

entre otros sucesos.

Ampliación del parque

El suboficial jefe de la zona de montaña consideraba una magnífica noticia que el Ayuntamiento haya anunciado que comprará los terrenos colindantes con el parque de Ibi para ampliar las instalaciones “porque llevamos más de 20 años luchando por ello”. Antonio Córdoba explica que el parque tiene una excelente ubicación, con salidas rápidas a la carretera y muy próximo a los polígonos, “con una clara proyección de crecimiento, además”.

Moción de Podemos sobre justicia social

P.L. IBI

Con motivo del Día de la Justicia Social, el 20 de febrero, declarado por la ONU en 2007, el Círculo Podemos Ibi presentó en el registro del Ayuntamiento una propuesta de moción para que se adhirieran los grupos políticos y sea debatida en el pleno.

Podemos manifiesta que se deben llevar a cabo políticas que

promuevan la erradicación de la pobreza, el pleno empleo, el trabajo digno, la igualdad entre los sexos, el acceso al bienestar y la justicia social para todos y todas y, por ello, proponen que el Ayuntamiento ponga en marcha políticas encaminadas a que los impuestos sean menos generalistas y más ligados al nivel de la renta; realizar proyectos destinados a fomentar la igualdad en



todas las áreas, activar programas de empleo, ampliar el presupuesto destinado a Vivienda Social y realizar actividades educativas que fomenten la inclusión, la integración y el respeto.

RESTAURANTE
SALÓN DE CELEBRACIONES
EL PICAOR

Avda. de Valencia, 21 - IBI
Tels: 96 555 35 43

CARBURANTE DE CALIDAD
al mejor precio de la comarca

TÚNEL DE LAVADO • TIENDA • SOUVENIRS • ASPIRADORES

Ctra. Ibi-Villena, Km. 3 (antigua Cooperativa de Ibi)
Tel. 96 555 36 74 • Ibi • info@majosgaseos.com

Fabián López
CLÍNICA DENTAL

C/ Juan Carlos I, 39 - IBI
Tel. 966 551 141

CALIDAD Y CONFIANZA
(YA NO ES UN SECRETO)

www.clinicadentalfabianlopez.com

EDUCACIÓN

Jornada contra el bullying el 1 de marzo con expertos ponentes

El 1 de marzo tendrá lugar en Ibi la jornada ‘Plantamos cara al bullying’, organizada desde la concejalía de Educación para dar a conocer el trabajo realizado dentro del programa contra el acoso escolar ibense denominado *From peer to peer, European school to be bullying free*.

El proyecto tiene como objetivo analizar la problemática del acoso escolar en Europa y definir y mejorar metodologías de prevención y gestión, incluido dentro del programa Erasmus+.

El jornada se realizará en el Museo del Juguete y dará comienzo a las 9:30 horas. Está abierta a docentes, comunidad educativa, padres y madres, profesionales del sector y público interesado en el tema en cuestión.

A las 10:15 horas dará comienzo la mesa redonda ‘El bullying, un problema social con dimensión europea’, en la que intervendrán Rodrigo Hernández, responsable de Save de Children Comunidad Valencia; Francisco Sorolla Fors, miembro de la Asociación Valenciana contra el Acoso Escolar (AVAL-CAE); un representante de la dirección territorial de Educación, que abordará el impacto del bullying en la provincia, y Cristina Martín López, Fiscal de Menores.

A las 12:15 horas dará comienzo el diálogo ‘La tutoría entre iguales en la escuela’. Intervendrá el autor del programa TEI, Andrés González, miembros del departamento de Educación de Ibi y docentes de la localidad, que habrán de la experiencia.

El sábado 17 de febrero en la iglesia de Santiago Apóstol

Presentación del cartel y la revista de Semana Santa

Escaparate. IBI

La iglesia de Santiago Apóstol acogió el sábado 17 de febrero la presentación del cartel anunciador y la revista de la celebración de la Semana Santa.

Las portadas de ambas publicaciones están ilustradas por la imagen ganadora de la primera edición del concurso fotográfico organizado por la Junta Local de Cofradías. El cartel es obra de Ismael Miró Martos, cuya fotografía titulada 'La unión', ganó el primer premio. El segundo premio fue para Francisco Javier Fernández Satoca, por su imagen titulada 'Cofrade' y es la portada del tríptico de la programación.

Ismael Miró explicaba a Radio Ibi que el sentido del título de su obra viene dado por dos de los símbolos más importantes para Ibi como son la iglesia de Santiago Apóstol y la parroquia de la Transfiguración del Señor y el concejal de Fiestas, Luis Vicente Martí se mostraba muy ilusionado porque se cumplen ahora 18 años del inicio de las celebraciones de la Semana Santa.

Entre los primeros actos previstos con motivo de esta festividad, el viernes 23 de febrero



El cartel es obra de Ismael Miró Martos

se realizará un Vía Crucis para los niños que asisten a la catequesis y el sábado día 24, a partir de las 19 horas, se celebrará la Misa del Cofrade y posteriormente, tendrá lugar la imposición de medallas a los nuevos cofrades.

El domingo 5 de febrero, a las 17 horas, se celebrará el

traslado de la imagen de Jesús Cautivo desde la parroquia de la Transfiguración del Señor hasta la iglesia de Santiago Apóstol. La procesión hará una parada en el asilo San Joaquín.

Para el mes de octubre está previsto un encuentro provincial de cofradías, en Ibi.

La agente de igualdad del Ayuntamiento atiende a 37 mujeres en seis meses

Se prestó asesoramiento en situaciones de ruptura o violencia de género

Escaparate. IBI

La agente de igualdad del Ayuntamiento de Ibi, que inició su trabajo el 3 de julio del pasado año, atendió en esos seis meses a un total de 37 mujeres y/o familiares, a los que prestó información, orientación y asesoramiento en relación a situaciones de ruptura de pareja, violencia de género y vulnerabilidad relacional.

Además, se han llevado a cabo 60 reuniones de coordinación con diferentes departamentos municipales y otras instituciones para trabajar sobre el plan de igualdad, se han realizado actividades grupales orientadas al empoderamiento de las mujeres en colaboración con la UPCCA (Unidad de Prevención de Conductas Adictivas) y la concejalía de Empleo, se han desarrollado actividades con la UPCCA y otras áreas como Juventud, Educación, Deportes

y Cultura y se han llevado a cabo más de una decena de actividades de prevención y sensibilización sobre la violencia de género que han contado con la participación de 1.191 personas.

El puesto de trabajo de la agente de Igualdad, ocupado por Marta Monllor, se creó al amparo de la Red Valenciana de Agentes de Igualdad, con el objetivo de fomentar la promoción e integrar el principio de igualdad en todas las políticas públicas municipales.

Sus funciones son: incorporación de la perspectiva de género en las políticas públicas municipales, información y asesoramiento a las mujeres, violencia de género y asesoramiento de empresas o entidades para elaborar planes de igualdad dentro de su organización laboral.

Según explica M^a José Herro, teniente de alcalde del área de Servicios Sociales, "el Ayun-

tamiento, por su proximidad a la ciudadanía y su especial sensibilidad en la atención a los colectivos sociales más vulnerables, debe garantizar los derechos de toda la población. En este sentido, la incorporación a la plantilla de Servicios Sociales de Marta, nuestra agente de igualdad, ha supuesto poder ampliar los servicios que se venían prestando a las mujeres de: acompañamiento, asesoramiento y apoyo en situaciones difíciles. También nos ha permitido ampliar la oferta de actividades llevadas a cabo en el campo de la prevención y la sensibilización en centros escolares, colectivo de jóvenes y sociedad en general. Estas actuaciones se venían desarrollando con anterioridad pero, lógicamente, el aumento de medios facilita la labor del departamento y posibilita que el alcance de las acciones sea mayor".



Por la Plataforma por la Reindustrialización Territorial

Próximo encuentro industrial para clientes y proveedores en mayo

Escaparate. IBI

La Plataforma por la Reindustrialización Territorial (IBIAE-FEDAC-COEVAL) está ultimando la organización de la segunda edición del Encuentro industrial clientes-proveedores, ya que cuentan con el aval y el éxito de la primera convocatoria en 2017, donde acudieron cerca de 70 empresas y en el que se formalizaron 68 reuniones entre empresarios de estas comarcas con el objeto de establecer sinergias empresariales.

Entre las novedades para la

cita de mayo de 2018, cuya está por determinar, se encuentra la ampliación a otros territorios para abarcar más posibilidades y oportunidades de negocio. Las patronales contactarán con sus homólogas de comarcas colindantes para incorporarlas a esta atractiva propuesta.

El objetivo de esta iniciativa es poner en contacto empresas que están a una corta distancia para que las compañías que conviven en un mismo territorio, tengan la oportunidad de conocerse, descubrir colaboradores o posibles clientes.

Raúl Ruiz, candidato a decano de la facultad de Económicas de la UA

Escaparate. IBI

El ibense Raúl Ruiz Callado ha presentado su candidatura a las elecciones para decano de la facultad de Ciencias Económicas y Empresariales de la Universidad de Alicante.

Raúl Ruiz lleva más de nueve años vinculado a la gestión de la facultad habiendo ocupado la Coordinación de Prácticas en Empresas e Instituciones (2008-2010), el vicedecanato de Prácticas Externas (2010-2013) y la dirección del departamento de Sociología I (2013-hasta la actualidad).



Raúl Ruiz Callado

Taller de pintura con chocolate para mujeres

Escaparate. IBI

El área de Igualdad y la UPCCA (Unidad de Prevención de Conductas Adictivas) organiza un taller especialmente dirigido a mujeres para pintar sobre lienzo utilizando chocolate.

La actividad se enmarca dentro de la programación para la mujer del primer trimestre y será impartida por Eugenia Moreno Cárdenas. Se realizará

en el Centro Social Polivalente los días 28 de febrero y 14 y 21 de marzo en dos turnos. Las inscripciones deben realizarse en el Polivalente. Para la celebración del Día Internacional de la Mujer, el 8 de marzo, se ha organizado la proyección de la película *Chocolat*, en colaboración con Cine Club Layndon y la asociación Mariana Pineda. La película comenzará a las 20:30 horas en el Teatro Río.



El primer día de juicio se celebró el martes 20 de febrero en la Audiencia Provincial de Alicante

La Fiscalía alcanza un preacuerdo con los 34 acusados de intentar implantar la Mara Salvatrucha desde Ibi

Se reducirán sus condenas a cambio de declararse culpables

P.L. IBI

En el primer juicio a la Mara Salvatrucha, los letrados de las defensas y el fiscal anticorrupción alcanzaron una propuesta de conformidad para los 34 acusados que se sentaron el martes 20 de febrero el banquillo de la sala de la sección 2ª de la Audiencia Provincial de Alicante.

El preacuerdo contempla una reducción de las condenas a cambio de declararse culpables, que tendrá ahora que ser validado por Anticorrupción y se acordó reanudar la vista el 8 de marzo para sellar la conformidad entre las partes.

Aunque el proceso se abrió con 41 acusados, solamente acudieron a la Audiencia 34, ya que siete de ellos están declarados en rebeldía y las principales penas se piden para los dos hermanos que dirigían la clicca de Ibi. De los 41 procesados, una tercera parte son de Cataluña, la otra de Ibi y el resto de Madrid.

El día del juicio se inició por la mañana con las negociaciones

entre las partes. Un total de 18 abogados participan en este macrojuicio, procedentes de Ibi, Alcoy, Castalla, Alicante, Madrid y Barcelona, y que fueron desfilando por el despacho del fiscal.

A las 15:45 horas se reanudó la vista en sala del Jurado, la más amplia de la Audiencia, pero justo antes de iniciarse el juicio y, sorpresivamente, uno de los acusados huyó “porque presuntamente en los pasillos de la Audiencia recibió la amenaza de otro procesado”, según cuenta su abogado Andrés Montoya. Acompañado por el letrado y dos agentes de la Guardia Civil, el acusado volvió a la sala y presentó una denuncia por amenazas.

Una vez iniciada la vista, el Ministerio Fiscal solicitó, de forma imprevista también, la suspensión del juicio, argumentando que estaba a la espera de la conformidad de los acuerdos por parte del Fiscal Jefe Anticorrupción. Además, alegó que quería investigar la denuncia por amenazas tras el incidente, por lo

que el juicio se reanudará el 8 de marzo.

Francisco Moreno, abogado ibense de cinco de los procesados, confía en que en la próxima vista se mantengan los acuerdos “ya que en ellos se ha tenido en cuenta que mis clientes están rehabilitados y algunos han formado una familia”. Según Moreno, “eran muy jóvenes cuando cometieron los hechos y entrar en prisión puede truncar su vida”.

Precisamente, las negociaciones con la fiscalía tuvieron como fin que aquellos que estaban acusados de su simple pertenencia a la Mara, sin haber participado en actos violentos, no entraran en prisión.

El letrado Andrés Montoya, también de Ibi, defiende a seis acusados, para los que inicialmente se pedía un total de 44 años de prisión y más de 10.000 euros de multa. Las penas serán menores ya que se han podido demostrar condenas anteriores por los mismos hechos y atenuantes de drogadicción.

El Hospital de Alcoy lamenta el “accidente fortuito” durante la cesárea a una mujer de Ibi que le provocó graves quemaduras

P.L. IBI

El hospital de Alcoy, donde una mujer de Ibi sufrió quemaduras de tercer grado mientras se le practicaba una cesárea, lamenta “profundamente este accidente” y explica que se han revisado los protocolos de desinfección cutánea para evitar posibles nuevos accidentes.

El Hospital ha hecho público un breve escrito de disculpa tras conocerse la pasada semana el grave percance que sufrió el 1 de enero una mujer de Ibi mientras estaba en el quirófano dando a luz. El incidente se debió a una llama que se originó en el bisturí eléctrico y fue a parar al empapador situado debajo de la paciente, que contenía todavía restos de un antiséptico usado para la desinfección (clorhexidina alcohólica) y que es altamente inflamable.

Como consecuencia de esta negligencia, la joven madre de 30 años de edad, sufrió quemaduras de tercer grado y se le tuvo que realizar un injerto. Por ello, ha decidido interponer una reclamación de responsabilidad patrimonial a la administración por mal funcionamiento de los servicios públicos.

En el escrito, el Hospital explica que se le tuvo que practicar a la mujer una cesá-



La paciente sufrió una quemadura de tercer grado

rea urgente y, mientras el bebé nació en perfecto estado de salud, la madre sufrió quemaduras “por un accidente fortuito en el quirófano”. Añade, que fue atendida desde el primer y, posteriormente, derivada a la unidad de cirugía plástica y quemados del Hospital de Alicante, donde lleva un “estricto control ambulatorio”.

Concluye afirmando que, “a raíz del accidente y a pesar de haber utilizado el antiséptico recomendado por las asociaciones científicas, se ha revisado el protocolo de desinfección cutánea, especialmente en casos relacionados con cesáreas e intervenciones urgentes, para prevenir posibles nuevos accidentes”.

Roban un vehículo en el interior de una empresa

P.L. IBI

La noche del sábado 17 de febrero se produjo el robo de un vehículo que se encontraba estacionado en el interior de una empresa. Los autores rompieron la puerta corredera de la valla que rodea la nave y

lograron llevarse el coche. Ese mismo día por la tarde, tuvo lugar otro robo en las inmediaciones del tanatorio junto al cementario. En esta ocasión, los autores rompieron el cristal de uno de los vehículos que estaba estacionado para llevarse el bolso que había dentro.

LAVADERO KM.0

- LIMPIEZA DE VEHÍCULOS Y TAPICERÍA • LAVADO DE MOTOR
- ACCESORIOS EN GENERAL
- CAMBIO DE ACEITE Y FILTROS
- REPARACIÓN DE TAPICERÍA EN COCHES Y MUEBLES
- RECOGIDA Y ENTREGA A DOMICILIO

LAVADO ARTESANAL

Rafael Alberti, 5 • Ibi
Tels. 96 638 18 58 • 617 146 337

ELS MOLINS **Salones Tuareg**

Hostelería

Carrer Les Eres, 75 • IBI • Tel. 647 697 329

Desayunos y cenas • Todo tipo de celebraciones
Ven a conocer nuestras instalaciones • Terraza de verano

radio ibi

107.7 FM

Tel 96 555 31 81 fax 96 555 34 48 info@radioibi.com

Te acercamos al futuro con nuestra fibra óptica. Conéctate a la fibra de Movitel y disfruta de la **MÁXIMA VELOCIDAD.**

MOVITEL TV

Cesfina, Avda. Constitución, 58
966 560 601

Ximo Puig: “Nuestra intención es priorizar el geriátrico de Ibi, y necesitamos el apoyo de la Diputación”

María Reig Belda. ALBORAIA

El presidente de la Generalitat Valenciana, Ximo Puig, compartió el martes 20 de febrero un almuerzo informativo con la Asociación de la Prensa Comarcal Valenciana. En el encuentro, que tuvo lugar en Sequer Lo Blanch, de Alboraya, el jefe del Consell respondió a distintas preguntas de actualidad de ámbito autonómico y también a otras de ámbito local.

El mantenido con Ximo Puig es el primero de una serie de encuentros con personalidades de distintos ámbitos que la Asociación de la Prensa Comarcal Valenciana tiene previsto realizar a lo largo del año.

Ximo Puig destacó el papel de la prensa comarcal como instrumento vertebrador de las comarcas de la Comunidad Valenciana.

El jefe del Consell se mostró convencido de que “los medios de comunicación comarcal representan claramente lo que es la realidad de la Comunidad Valenciana, que es diversa y plural” y defendió que “es necesario que existan medios de comunicación potentes en todo el territorio para que exista un ecosistema informativo más enraizado que el actual. Tenemos que garantizar que los ciudadanos tengan la mejor información posible”.

A este respecto, Ximo Puig añadió que “vivimos un momento en el que hay mucha información, pero también mucha degradación. Si en otro tipo de productos exigimos la mayor calidad posible, también lo debemos hacer en la información”.

¿Cuándo habrá una mejora real y decidida del tren Alcoi-Ontinyent-Xàtiva?

Esta línea está dentro de la agenda de infraestructuras valencianas planteada al ministerio de Fomento. Está pendiente de que se ejecute. En estos últimos tiempos tenemos bastante diálogo con el ministerio, lo cual está bien, pero al final, pasan los



meses y no hay avances sustanciales. Hay unas cifras que son muy esclarecedoras. Personalmente, me gustaría no tener que estar constantemente reivindicando a Madrid cosas que son obvias. Este año, las inversiones del Estado han sido muy inferiores a lo que nos correspondería. De las inversiones en la Comunidad Valenciana, la Generalitat ha aumentado un 78% y estamos en algo más de 300 millones de euros. Las administraciones locales han invertido alrededor de 160 millones de euros y el Estado ha invertido menos. Esta falta de inversión por parte del Estado es un lastre para el crecimiento económico y el empleo. Ese es un elemento fundamental. De cada 100 euros que se invirtieron en obra pública en 2017, 44 correspondieron a la Generalitat, 30 a la administraciones locales y 24 al Gobierno central. Nuestra economía está tirando, pero es más por el impulso de la iniciativa privada que por la pública. El BBVA hizo un estudio que concluía que si se hubiera invertido desde el Gobierno lo que le corresponde a la

Comunidad Valenciana, hubiéramos crecido medio punto más y eso hubiera supuesto miles de puestos de trabajo. Por tanto, el exigir una financiación justa es fundamental para la Comunidad Valenciana.

La línea de Alcoi es un nuevo modelo de movilidad que deberíamos intentar conseguir, porque el tren genera menos costes energéticos, favorece la sostenibilidad y el respeto al medio ambiente. Continuaremos reivindicándolo.

En una situación parecida está la inacaba CV-60. ¿la verán los ciudadanos de estas comarcas terminada algún día?

Se ha iniciado ya el proyecto de conexión de la CV60 con la AP7, que queremos que sea A7. Esperamos que se cumpla el compromiso de que en 2019 se libere la autopista y también con la nacional 332 para descongestionar los accesos a Denia y La Safor. Lo siguiente sería terminar la CV60.

En abril de 2017 se registró en Les Corts la ley de comarca-

lización, que aún no se ha aprobado. ¿En qué estado se encuentra?

Pensamos que es mejor generar amplios consensos, porque en el ámbito territorial no se puede empezar la casa por el tejado. Hemos empezado por la ley de mancomunidades, que en este momento se está debatiendo en Les Corts y que va a abrir el paso a la comarcalización, que queremos que sea un proceso desde abajo. Las mancomunidades que ya lo deseen serán de interés general y la Generalitat les podrá ceder competencias de gestión. Ese es el camino. Soy partidario de la comarcalización, pero desde el acuerdo y sin generar nuevas expectativas de carácter administrativo. Es decir, no se trata de hacer otra administración y generar más burocracia. Las comarcas son fundamentales, como ámbito territorial en el que se pueden desarrollar políticas económicas y sociales de gran interés, arraigadas al territorio. Tenemos una apuesta clara por los ayuntamientos, por ejemplo, esta alianza con los consistorios nos ha permitido

crear el Fondo de Cooperación, que cada localidad puede destinar a lo que le interese, según sus necesidades. En Valencia y Castellón ha habido respuesta de las diputaciones, que han colaborado con la mitad de este fondo. En el caso de Alicante, esperamos que pronto se pueda sumar a esta alianza.

¿Cómo va a afectar a medios como los nuestros la apertura de la futura televisión pública valenciana?

Necesitamos tener un ecosistema informativo valenciano potente, pero eso no significa que tengamos que disminuir por un lado para ampliar por el otro, sino tener unos medios de comunicación potentes, diversos y territorializados. Creo que no debe afectar en nada negativo, sino en positivo. Sería razonable que A Punt tuviera en cuenta a la prensa comarcal valenciana. Una sociedad democrática avanzada tiene una cantidad importante de medios de comunicación y eso lo tenemos que conseguir entre todos. Tenemos que conseguir que los ciudadanos



Oftalmología Integral, dos generaciones cuidando la salud visual de los valencianos. Ven a ver y verás

Cirugía Refractiva - Glaucoma - Oculoplastia - Catarata - Retina
Neurooftalmología - Córnea - Oftalmología Pediátrica - Contactología

C/IBERO AMOROS, 6 BAJO 46004 VALENCIA. 963 511 404
www.innovaocular.es

Innova Ocular
Clínica Vila

Dr. Emilio Vila
Dr. Jorge Vila



entiendan la importancia de la comunicación, porque es una cuestión democrática, que garantiza que exista diálogo, conocimiento, capacidad de ser críticos.

Cuando el Corredor Mediterráneo esté terminado, ¿en qué lo notarán los ciudadanos de a pie?

En una cuestión que es fundamental: el desplazamiento a Barcelona reducirá mucho su tiempo. Actualmente, de Alicante a Barcelona son 5 horas y media. Además, en mercancías será fundamental. El Corredor Mediterráneo significará que nuestras empresas serán más competitivas, porque tendrán la posibilidad de situar en el centro de Europa sus productos en mucho menos tiempo, con mayor fiabilidad y de manera menos costosa. Eso generará más capacidad económica y más empleo. Actualmente, por el Corredor Mediterráneo pasa el 50% de las mercancías que se exportan por carretera en España. Todo ello, generará más expectativas de ocupación.

La Comunidad Valenciana tiene unas posibilidades enormes, lo único que necesitamos es que no se nos dificulte el crecimiento. Debemos jugar todos con las mismas reglas.

¿Qué medidas se podrían tomar para combatir el paro juvenil?

El horizonte es que tengan un trabajo y un proyecto de vida y para eso hay que conseguir que tengan salarios dignos. Tenemos un problema grave en cuanto al mercado de trabajo, porque hay un desfase entre el sistema educativo y el mercado de trabajo.

Eso tenemos que ir superándolo, con una mayor conexión entre el sistema educativo y el mercado de trabajo. Tenemos de ser capaces de que los jóvenes quieran acceder a unos trabajos que en estos momentos no les resultan atractivos. Como ejemplo, el lunes visité el sector cerámico de Castellón, que es muy potente, pero que tiene un problema por la falta de personas formadas en este sector. Actualmente, de todos los alumnos de FP sólo 167 jóvenes de la Comunidad Valenciana cursan ciclos relacionados con la cerámica. Tenemos que mejorar las condiciones de trabajo para atraer a los jóvenes.

Tenemos que mejorar la FP, queremos una FP dual, muy pegada a la realidad productiva de la Comunitat.

En cuanto a la universidad, estamos trabajando para que todo el mundo tenga acceso. Uno de cada tres estudiantes universitarios tiene beca, con lo que estamos garantizando la igualdad de oportunidades. Hemos bajado las tasas un 15% este año, para que todos los que tengan talento y capacidad puedan acceder a la universidad.

Como medidas de choque, este año hemos logrado que 4.000 jóvenes sin experiencia laboral tengan un empleo, gracias a la colaboración de los ayuntamientos. El crecimiento económico ha hecho que el paro juvenil haya bajado al 30%, pero aún así, estamos lejos de un horizonte razonable.

¿Qué les diría a aquellos ciudadanos de comarcas castellanoparlantes que han visto con preocupación medidas tomadas por

compañeros suyos de gobierno y que quieren poder elegir la lengua en la que estudian sus hijos, sin sentirse presionados?

No debe haber conflicto en la cuestión lingüística y es muy irresponsable quien plantea el conflicto lingüístico. El objetivo es que el alumnado al final de su periodo escolar sepa castellano, valenciano e inglés. Actualmente, el 96% de los niños saben perfectamente castellano, el 36% tiene un conocimiento razonable de valenciano y sólo el 6% tiene conocimiento de inglés. Hemos intentado acordar una ley en la que el colegio

tiene opción de escoger. Así, los de las zonas castellanoparlantes tendrán un 25% de valenciano y el resto será castellano e inglés. Todo el mundo va a tener capacitación en ambas lenguas, no se trata de imponer ninguna lengua. El sistema garantiza que los niños dominen las dos lenguas. Valenciano y castellano son dos lenguas que conviven, no tiene por qué haber conflicto. Es una riqueza tener dos lenguas, que cada uno utilice cada una de ellas como quiera. La ley lo que pretende es que no sea un conflicto, porque los centros van a decidir y creo que lo harán de

manera razonable.

La lengua en la que vamos a invertir esfuerzos es el inglés. Somos la comunidad que más auxiliares de inglés le había pedido al ministerio. En un principio, nos iban a tocar 44, cuando le pedimos 1.000. Al final, nos han llegado algo menos de 500 auxiliares.

Ahora hay partidos que quieren reavivar el conflicto de la lengua por razones partidistas e irresponsables, para sacar votos aprovechando el problema catalán. Nosotros lo que queremos es una convivencia lingüística razonable.

¿Tiene previsto el Consell incluir en el próximo presupuesto el geriátrico de Ibi?

Ximo Puig: “En la Generalitat tenemos un problema de financiación y de deuda, y no podemos hacer todo lo que querríamos. La protección social es la partida que más ha subido. Nosotros hemos asumido casi un 40% todo lo que es la inversión en las políticas inclusivas. Así y todo, necesitamos el apoyo de la Diputación para el proyecto del geriátrico. La vicepresidenta de la Generalitat mantuvo una reunión con el alcalde de Ibi y el presidente de la Diputación de Alicante, que se ha comprometido a redactar el proyecto. Una vez hecho, podemos hacer la inversión. Nuestra intención es priorizar el geriátrico de Ibi; otros



El director del periódico Escaparaté, José Manuel Solano Andreu, realizó la pregunta al presidente de la Generalitat Valenciana

proyectos tendrán que esperar un poco más. De lo que estamos pendientes es de que el proyecto esté realizado. Lo que

está claro es que hay buena sintonía con las otras instituciones y vamos a alcanzar este objetivo lo antes posible.”

ARROCERÍA-HORCHATERÍA

SEQUER LO BLANCH

Camino Hondo, 23, 46120 Alboraya, Valencia
Mvl. 630 200 667

Despertar con el trino de los pájaros

www.fartonspolo.com

Recuperemos las cosas sencillas de la vida

Polo



Alumnes de l'IES de Biar han presentat el curt *La vida sense ell* al concurs de la MICE, que es fallarà este dissabte 24 de febrer



Les projeccions i tallers es van realitzar en la Casa de Cultura

Finalitza amb èxit la MICE a Biar

Amb la participació de més de 700 xiquets

P.L. BIAR

El dimecres 21 de febrer va finalitzar el programa d'actes organitzat a Biar amb motiu de la VI Mostra Internacional de Cine Educatiu (MICE).

El regidor de Cultura, Joan Lluís Escoda, es mostrava molt satisfet de la gran acollida que han tingut les projeccions i tallers "perque han sigut molt dinàmics i creatius". Així mateix, qualificava de "fenomenal" la

gala de clausura, en la que va intervindre el grup Faula Teatre i també destacava els afalacs que van rebre per part del president de la MICE, Josep Arbiol, per la formidable organització.

Més de 700 xiquets han gaudit d'un ampli programa d'activitats amb projeccions i tallers audiovisuals, perque l'objectiu de la MICE és l'acostament de la cultura de la imatge a la població infantil i juvenil i el foment de noves formes d'oci.



En la gala de clausura, celebrada el 21 de febrer, va participar el grup Faula Teatre



L'Ajuntament de Tibi perd una ajuda adreçada a la prevenció de la violència de gènere

P.L. TIBI

La Diputació Provincial d'Alacant ha deixat sense efecte una subvenció de 1.373 euros sol·licitada per l'Ajuntament de Tibi per a un programa de prevenció i era-

dicació de la violència de gènere, tal com se li va notificar a principis de febrer. El motiu que no s'atorgue els diners és que el Consistori no ha presentat el compte justificatiu relativa a la realització d'eixa activitat subvencionada.

El dimecres 7 de març, a las 20 hores

Xarrada sobre la Xylella en el Teatre Río d'Ibi

P.L. IBI

L'Ajuntament d'Ibi ha organitzat una xarrada que sobre la Xylella fastidiosa, un bacteri que ataca a diversos cultius i els causa la mort i que en unes quantes comarques de la província està afectant les plantacions d'ametlers.

La conferència tindrà lloc el dimecres 7 de març, en el Teatre Río, a partir de les 20 hores.

La inscripció és gratuïta i participarà com a ponent Alberto Fereres Castiel, doctor enginyer agrònom i professor d'investigació del Consell Superior d'In-

vestigacions Científiques (CSIC).

En l'acte s'abordarà una introducció als grups vectors, explicant la seua biologia, la seua forma de transmetre el bacteri i les implicacions epidemiològiques de la malaltia.

La xarrada finalitzarà explicant les diferents mesures que es podrà adoptar per a frenar l'expansió de la malaltia en oliveres, ametlers, vinyes i fruiters.

La Conselleria d'Agricultura ha declarat un sext brot de la plaga Xylella fastidiosa en 47 parcel·les d'ametlers de setze termes municipals de la província d'Alacant.



L'edifici està en el carrer Luis Calpena, junt amb l'església

Arreglaments en un immoble municipal danyat per les nevades de 2017

Escaparate. BIAR

L'Ajuntament ha iniciat els treballs de reparació de la teulada en l'immoble, de propietat municipal, situat en el carrer Luis Calpena, junt amb l'entorn de protecció de l'església parroquial la Mare de Déu de l'Assumpció, declarat BIC.

Este edifici va patir importants danys com a conseqüència de les nevades del passat any, la qual cosa va ocasionar un col·lapse parcial de la coberta i

l'escala d'accés que va provocar problemes d'humitats en la resta de l'immoble i, de manera particular, en el mur de mitgera amb l'edificació número quatre del mateix carrer. Des de l'Ajuntament de Biar s'han mantingut reunions amb els veïns afectats i realitzat diferents gestions en Conselleria, per a actuar de manera urgent. L'import de la inversió d'estes obres ascendix a 14.516,37 euros i els treballs han sigut adjudicats a l'empresa de Biar, Construccions Lluna.



El Ayuntamiento atiende una demanda vecinal de hace muchos años

Ha acondicionado la 'senda del cub'

Escaparate. BIAR

El Ayuntamiento ha concluido el arreglo de la *senda del cub*, cuyos trabajos han sido ejecutados por los trabajadores del Programa de Iniciativa Social 2017 de la Generalita Valenciana.

Estas obras han consistido en acondicionar la senda para mejorar su accesibilidad y encauzar las aguas pluviales por escorrentía.

Con esta actuación se atiende una demanda vecinal de hace muchos años.

BREVES

Reparació d'un tram de la xarxa de sanejament

El Consistori està duent a terme la reparació d'un tram de la xarxa de sanejament, amb un pressupost de 10.199 euros i executades per l'empresa Edytrans.

Les obres es realitzen de manera urgent després de produir un clot a l'avinguda d'Alcoi i vessament d'aigües fecals a la via pública.

Visita guiada i cultural el 25 de febrer

La regidoria de Turisme organitza per al diumenge 25 de febrer, una nova visita guiada i cultural, amb eixida a les 11 hores des de la plaça de la Constitució.

Es visitarà el casc antic, els edificis més emblemàtics i el museu. Es necessari reservar prèviament en el telèfon 96581.11.77

El Castell està obert de dimarts a diumenge de 10:15 a 13:45 hores; de dimecres a divendres de 16:15 a 19:15 hores i dissabtes de 16:15 a 19:15 hores.

25 Febrero 12:00h Museo de la Biodiversidad

CUENTOS DE BOTE
EL ABSURDO AL PODER

PARA NIÑAS Y NIÑOS
FRESCOS DE REBOTE

AMEBA
COLECTIVO DE TEATRO Y ANIMACIÓN

CUENTACUENTOS RECOMENDADO A PARTIR DE 4 AÑOS

Classical Theatre Live

TEATRO NEGRO DE PRAGA
Michal Kocourek

Una obra que ha triunfado en más de 15 países

FRANKENSTEIN
UNA AVENTURA PARA TODA LA FAMILIA

Más de 1 millón de personas ya lo HAN VISTO

SÁBADO 24 FEBRERO - 2018
20.00 HORAS

TEATRO RÍO IBI

VENTA DE ENTRADAS
ticketmaster®
www.ticketmaster.es 902150025

MATIX
www.bacantis.com/teatroibi/

TAQUILLAS DEL TEATRO RÍO
Teléfono 965551733 de lunes a viernes de 11.00 a 13.00 h y 19.00 a 21.00 h

Anuari VALENCIANS 2017



ANUARI DE
L'ACTUALITAT
VALENCIANA
DE 2017

Premsa
Comarcal
Valenciana

ASSOCIACIÓ DE LA PREMSA COMARCAL VALENCIANA



Todos los voluntarios y colaboradores que hicieron posible el *Mig Any de Vaca*, con la edil de Fiestas, Isa Verdú

Mig Any de Vaca: gran participación de vecinos y aficionados en las dos sueltas de vaquillas

César M. Romero. CASTALLA

Por primera vez desde que se celebra el *Mig Any de Vaca*, la concejalía de Fiestas, área gestionada por la edil Isa Verdú, introdujo este año una oferta para adultos, complementaria a las habituales actividades infantiles como los hinchables, el toro mecánico, el encierro con carretones (con más de 200 corredores) y el concurso infantil de recortadores (que registró 80 participantes).

El *Mig Any de Vaca* se celebró el sábado 17 de febrero y la novedad fueron dos sueltas de vaquillas en el recinto ferial, junto al Auditorio; una apuesta novedosa y arriesgada que obtuvo una gran acogida entre los vecinos de la localidad y aficionados de toda la comarca que no quisieron dejar pasar la oportunidad de sentir la adrenalina al correr delante de las vaqui-

llas y esquivar las embestidas de los animales, “que dieron muchísima fiesta”, según Verdú, quien concretó que esta actividad tuvo lugar en un recinto vallado con tijeras de 150 metros de circunferencia, con un diámetro de 40 metros, y dentro se pusieron tres obstáculos: una pirámide, un cono y una tarima”.

La munícipe señaló que el ambiente fue “muy sano” y la buena acogida de estas sueltas de vaquillas se notó también en la hostelería, “puesto que acudieron grupos de amigos, familias y mucha gente de fuera”.

La edil destacó el esfuerzo organizativo de estos actos (permisos, seguros, ambulancias, etcétera) y reconoció el trabajo de los colaboradores, los funcionarios y los miembros de la brigada; y, sobre todo, dio las gracias al pueblo de Castalla y a sus vecinos “por apoyar la fiesta”.

FOTO: CASTALLA.INFO-ESTACIÓN IX



Una de las actividades infantiles con más éxito fue, un año más, el toro mecánico

FOTO: CASTALLA.INFO-ESTACIÓN IX



El concurso infantil de recortadores contó con 80 participantes, que demostraron una gran destreza y soltura ante los carretones, para mayor admiración del público y del jurado

FOTO: CASTALLA.INFO-ESTACIÓN IX



FOTO: CASTALLA.INFO-ESTACIÓN IX



El recinto donde se soltaron las vaquillas contó con varios obstáculos, como tarimas y pirámides, para hacer más divertida esta actividad, tanto para los ‘toreros’ como para el público



El PSOE planteja l'establiment d'un sistema públic de pensions "amb major capacitat"

Escaparat. CASTALLA

El grup municipal socialista va presentar una moció en el passat ple ordinari, celebrat l'1 de febrer, on plantejava a la resta de membres de la Corporació els següents acords, respecte al sistema públic de pensions:

«1-Tornar al consens de 2011 derogant tots els canvis legals introduïts al llarg de la legislatura 2011-2015: la regulació de la jubilació anticipada del RDL 5/2013 i, de forma íntegra, la Llei 23/2013, reguladora del Factor de Sostenibilitat i de l'Índex de Revaloració del Sistema de Pensions de la Seguretat Social.

2-Garantir el poder adquisitiu de les pensions, recuperant l'actualització de les mateixes conforme al IPC.

3-Eliminar el factor de sostenibilitat establert pel PP en la Llei 23/2013, que reduirà les pensions de jubilació en funció de l'esperança de vida de la cohort corresponent a partir de l'1 de gener del 2019.

4-Racionalitzar les despeses del sistema, desplaçant als Presupostos Generals de l'Estat 2018 aquells que no corresponen a prestacions, com les

següents despeses entre altres:

a) Les mesures de foment de l'ocupació (reduccions de quotes, tarifes planes, etc). Si es considera necessari mantindre alguna hauria de ser per la via de bonificacions i a càrrec dels PGE.

b) Les despeses de gestió de les entitats Administratives de la Seguretat Social, igual que es fa amb la resta d'organismes públics.

5-Incrementar els ingressos del sistema:

a) Complementant el finançament de la Seguretat Social, entre altres mesures, amb ingressos procedents d'impostos destinats anualment a completar els ingressos per cotitzacions fins que estos es tornen a equilibrar dins del sistema, com per exemple nous impostos extraordinaris a la banca i a les transaccions financeres. Pensem que si tota la societat espanyola ha contribuït al rescat de les entitats financeres, este impost ha de servir per a contribuir al rescat del sistema públic de pensions.

b) Intensificant la lluita contra l'ocupació irregular i el frau a la Seguretat Social.

6-Millorar la naturalesa protectora del sistema modernitzant la



El passat plenari de l'Ajuntament de Castalla va tindre lloc el dijous 1 de febrer

gestió del Fons de Reserva a través d'una millora de la seua regulació, recuperant l'establiment de límits a la disposició de fons amb caràcter anual.

7-Adoptar mesures específiques per a anar eliminant progressivament la bretxa pròxima al 40% existent entre la quantia de les pensions dels homes i de les dones (dèficit de gènere):

a) Aprovació d'una Llei d'Igualtat Laboral a fi d'eliminar la bretxa salarial, i per tant de

cotitzacions, que acaba derivant en pensions més baixes.

b) Recuperar la iniciativa legislativa socialista, inclosa en la Llei 27/2011 d'incrementar la pensió de viudetat per a majors de 65 anys que no reben una altra pensió pública fins a aconseguir el 60% de la base reguladora, mesura que afecta de manera majoritària a les dones.

8-Introduir en el Pacte de Toledo un nou principi de "reequilibri pressupostari", un con-

cepte que implica una busca constant de racionalització de despeses i d'ajust d'ingressos cada any, i que tindrà efectes en el mitjà termini i fins a finals dels anys 40 del segle XXI.

La moció va obtenir els vots a favor de Compromís y PSOE, mentres que Ciudadanos va votar també a favor sempre i quan es modificara l'article 5a). Per la seua banda, el PP va votar en contra i EU-ER: Acord Ciutadà es va abstenir.

LIGA

FIFA

ESPAI JOVE

CASTALLA

SORTEO LIGA:

23 FEBRERO 21,00H

COMIENZO LIGA:

24 FEBRERO 18,00H

PLATAFORMA:

PLAY STATION 4

DURACION:

10 MINUTOS POR PARTE

MAX. 20 EQUIPOS

PREMIO

PARA LOS 3 PRIMEROS DE LA LIGA

ORGANIZA:

CONCEJALIA DE JUVENTUD

INSCRIPCIONES EN EL

ESPAI JOVE

HASTA

VIERNES

16 FEB

Les llàgrimes del silenci

de M^a Luz Monllor i Mollà

CONCERT DE PRESENTACIÓ

Amb l'Orquestra de la Marina Baixa i els solistes

Ximo Vicedo, Jaume Rico i Lluís González

Director: David Payá

DISSABTE 24 DE FEBRER, A LES 19:30 H.

ESGLÉSIA DE L'ASSUMPCIÓ DE CASTALLA

La firma Bornay se une a APPA Autoconsumo como socio fundador

Juan de Dios Bornay: "Queremos que se hable más del autoconsumo y que el autoconsumo avance"

Escaparate. CASTALLA

La empresa Bornay, pionera en la promoción de las energías renovables, el cuidado del medio ambiente y el autoconsumo como forma de llevar la energía allí donde no la hay, ha dado un paso adelante en su filosofía de empresa y compromiso con el sector al unirse como socio fundador a APPA Autoconsumo, la sección de autoconsumo de la Asociación de Empresas de Energías Renovables-APPA.

La iniciativa pretende defender los intereses del sector y generar nuevos proyectos que redunden en un ahorro energético y económico para los consumidores finales, y está constituida por ocho empresas con intereses en el desarrollo del autoconsumo en nuestro país. Se trata, además de Bornay, de las compañías Ampere Energy, Contigo Energía, GAMO Energías, GFM Fotovoltaica, Grupo JAB, Nexus Energía y Yingli Solar. Juntas trabajarán para lograr las mejoras regulatorias necesarias que garanticen un desarrollo equilibrado del autoconsumo.

"La iniciativa acaba de ver la luz, hay mucho por hacer, pero de momento lo que sí está claro es que APPA Autoconsumo tiene una visión positiva; es decir, el autoconsumo existe, se puede hacer y vamos a fomentar su desarrollo" afirma el director general de la firma castallense,



Juan de Dios Bornay, director general de Bornay

Juan de Dios Bornay. "Obviamente, tenemos una legislación que no es la mejor, comparada sobre todo con la de otros países europeos o, incluso, queda lejos de algunas directrices que desde Europa nos llegan. Este es uno de los puntos fuertes de trabajo en los que vamos a estar más activos: trabajar con la Administración para ver qué mejoras se pueden introducir o cómo podemos mejorar la normativa existente", recalca.

En cuanto a las acciones concretas que APPA Autoconsumo llevará a cabo en materia de promoción y autorregulación, el

director general de Bornay explica que en los próximos días "comenzaremos a trabajar para plasmar estas líneas generales que ya están marcadas y, por supuesto, ver cómo APPA Autoconsumo se desarrolla rápidamente, con nuevas empresas que decidan incorporarse a esta sección porque comparten esta visión y esta apuesta por el autoconsumo".

Juan de Dios Bornay espera que la entrada de la empresa en APPA Autoconsumo "aumente la visión de nuestra postura respecto al autoconsumo, esa visión que desde hace ya más de 15

años comenzamos a mostrar y en la que los usuarios iban a tener la posibilidad de interactuar con la energía, produciendo parte de su energía, controlando sus consumos o, incluso, funcionando cuando la red eléctrica no está presente". En Bornay "queremos que el autoconsumo se convierta en una realidad y que, al igual que la iluminación por leds o los aires acondicionados *inverter* son ya algo cotidiano, suceda lo mismo con disponer de equipos propios de generación de energía o llegar a la realidad de que tener tu batería de litio colgada en el garaje sea algo cotidiano".

Los días 24 y 25 de febrero, puertas abiertas en la Casa Torró

César M. Romero. CASTALLA

El nuevo edificio administrativo y de oficinas del Ayuntamiento de Castalla está ya casi a punto para poder albergar las nuevas dependencias municipales. Para que los vecinos de la localidad puedan conocer el estado actual de la Casa Torró,

en el número 1 de la calle Mayor y junto al Ayuntamiento, para los días 24 y 25 de febrero se han convocado sendas jornadas de puertas abiertas, con el siguiente horario:

-Sábado día 24: de 16:30 a 20:00 horas.

-Domingo día 25: de 10:00 a 13:30 horas.



Exterior de la Casa Torró, en el número 1 de la calle Mayor y junto al Ayuntamiento de Castalla (imagen de archivo)

Servicios Sociales aumenta la ayuda económica a las asociaciones

El concejal de Servicios Sociales, Jesús López, informó en el pasado pleno de las subvenciones que el Ayuntamiento destinará este año a las asociaciones locales, destacando que esta ayuda económica se ha visto incrementada en el caso de Despertar y AFA (que pasan de 6.800 euros en 2017 a 9.000 euros este año), Ágora (pasa de 3.500 a 4.000 euros), Fibromialgia (pasa de 1.800 a 3.500 euros) y Centre Cultural Castellut (pasa de 400 a 2.500 euros). Asimismo, hay dos entidades que no tenían aportación municipal que este año la recibirán por primera vez: la Comissió de les Danses (que recibirá 3.000 euros) y El Sogall (que de no tener subvención pasa a recibir 12.720 euros).

Convenio para dotar de PDAs a los agentes de la Policía Local

El Ayuntamiento de Castalla y el organismo SUMA Gestión Tributaria van a suscribir un convenio para dotar a la Policía Local con terminales PDA para mejorar el control de las sanciones de tráfico, según explicó en el pasado pleno la concejala de Tráfico y Protección Civil, Fuensanta López. Esta medida entra dentro del Proyecto de Modernización y Control de la Administración y fue votada por unanimidad de todos los grupos con representación municipal.

Más de 120 nuevas papeleras

La edil de Mantenimiento Urbano, Isa Verdú, anunció en el pleno que el Ayuntamiento ha comprado unas 130 nuevas papeleras para instalarlas por la localidad.

TODO PRENSA
AVDA. DE LA PAZ, 10 • IBI
TEL. 673 045 206

ESTANCO DULZURA
TABACO, CAVA, QUINIELAS Y REVISTAS, ARTÍCULOS DE REGALO, PAPELERÍA
C/ COMUNEROS DE CASTILLA, 2
IBI 03440 ALICANTE
T965 550 886

Quiosco Les Eres, 27
Tel 96 655 13 67 • C/Les Eres, 27 • 03440
Prensa • Revistas • Quinielas

DRONIL
FOTOGRAFIA Y VIDEO CON DRONES
609 605 560
cayo@dronil.es
www.dronil.es

MARUCOM
INTERNET RURAL
Casas • Casas de Campo • Pymes
Soluciones Económicas, Rápidas y Eficientes
info@marucom.es
639 124 519 / 965 562 146
C/ Alcalde Juan Rico 7, Castalla

MiroMar FLORISTERÍA
C/ El Salvador, 9 • IBI
Tel. 966 551 996
www.floristeriamiro.com

onda 15
Uniendo comarcas
106,0 FM
Carrer Mig, 24 • Castalla
Tels. 96 556 06 01 - 865 522 453

La regidora Verónica Vílchez forma part de la llista d'Endavant l'Esquerra

També es troba en la llista el regidor de Castalla Rubén Navas

César Manuel Romero. ONIL

Els dies 24 i 25 de febrer es vota en València una nova direcció d'Esquerra Unida del País Valencià, on una de les candidatures és l'encapçalada per Rosa Pérez, amb el nom d'Endavant l'Esquerra (per a guanyar el país).

Esta candidatura compta amb una llista de 91 noms de ciutadans de totes les comarques valencianes i, entre ells, es troba el de l'actual regidora i portaveu d'Esquerra Unida en l'Ajuntament d'Onil, Verónica Vílchez, que ocupa el lloc 33.

Graduada en Treball Social i Auxiliar d'Infermeria, ha treballat amb diferents col·lectius de joves, drogodependents, minories ètniques, majors i persones amb diversitat funcional i dependència. Compromesa amb la lluita pels drets socials i la igualtat, sempre recalca la importància i la necessitat de que les institucions treballen més al carrer per conèixer la realitat que les envolta i poder realitzar actuacions



Verónica Vílchez

i elaborar projectes veritablement eficaços i eficients al servei de les persones.

Fins que va renunciar a les seues delegacions, fa unes setmanes, Vílchez era regidora de Benestar Social, Igualtat, Població Estrangera, Sanitat i Consum.

Rubén Navas

En esta mateixa candidatura també es troba el regidor i por-



Rubén Navas

taveu del grup Esquerra Unida-Esquerra Republicana: Acord Ciutadà en l'Ajuntament de Castalla, Rubén Navas, qui ocupa el lloc número 66.

Navas és llicenciat en Filosofia, a més de Màster en Pensament Filosòfic Contemporani i Màster en Formació del Professorat de Secundària. Actualment és professor de Filosofia en Educació Secundària Obligatoria.



D'esquerra a dreta: Matilde Benavent (presentadora de l'acte), Ana Sempere (autora del llibre) i Marcos Pardines (regidor de Cultura)

La jove colivenca Ana Sempere presenta la seua primera novel·la, 'Princesa de cristal'

Escaparate. ONIL

La periodista colivenca Ana Sempere Rico va presentar el divendres 16 de febrer al Palau Municipal la seua primera novel·la, 'Princesa de cristal', una aventura fantàstica que l'autora va escriure quan era més jove i que ara ha sigut editada per Avant Fantasia.

Ana Sempere va nàixer a Onil en abril de 1989. Després d'estudiar un any en la Univer-

sitat Catòlica de Múrcia, va cursar la carrera de Periodisme en l'Escola Superior de Comunicació i Màrqueting de Granada. Fins ara ha escrit articles en el periòdic digital Columna Cero i xicotets pensaments o reflexions per a gaudi propi.

La seua imaginació i els seus animals són els seus millors companys. Segueix formant-se i aprenent i, per això, ara estudia un curs de Posicionament i Màrqueting.

MIG ANY 2018

PROGRAMA D'ACTES

DIVENDRES 2 DE MARÇ. CONCERT DE MÚSICA FESTERA 20:30H.

ACORD CIUTADÀ D'ESQUERRA UNIDA (MÚSICA: TANTO CORDA) MÚSICA PER A LA CIUTADANIA

CONCERT DE MÚSICA

PRESENTACIÓ DE L'ACTIVITAT DE LES COMARQUES VALENCIANES (MÚSICA: VÍCTOR FERRER)

DEBATE

MARTIN RODRÍGUEZ (ONIL) I JACOB

DISSABTE 3 DE MARÇ. DIA DE MIG ANY

10 ACORD CIUTADÀ D'ESQUERRA UNIDA (MÚSICA: TANTO CORDA) MÚSICA PER A LA CIUTADANIA

20:00 H. MÚSICA DE MÚSICA UNIDA

25:00 H. BALLADA DE MÚSICA UNIDA

IV JORNADA COMARCAL D'ORIENTACIÓ

Data: dissabte, 24 de febrer

Hora: de 10:30 a 12:30

Lloc: Àrea recreativa Santa Ana

El divendres de vesprada hi haurà una exposició de cartografia a la Casa de la Cultura i a les 19:30 una cursa nocturna pel casc antic d'Onil oberta

Inscripcions en la mateixa prova.

Podran participar xiquets de totes les categories.

També prova oberta per a tota la gent.



Vista área de una de las entradas principales a los polígonos industriales de Ibi

Modernización de los polígonos: una clara apuesta por la industria para afrontar el futuro de Ibi

La conselleria de Economía ha invertido tres millones de euros para dotar de mejores infraestructuras y servicios las cinco áreas industriales

El municipio de Ibi ha recibido una de las mayores subvenciones del plan de mejora, modernización y dotación de infraestructuras y servicios en los polígonos industriales, al haber recibido finalmente los tres millones de euros que solicitó en la convocatoria, concretamente de 2.893.112,99 euros, IVA incluido.

Creado por la conselleria de Economía Sostenible, Sectores Productivos, Comercio y Trabajo, a través del IVACE (Instituto Valenciano de Competitividad Empresarial), el plan es una clara apuesta de la Generalitat por la industria, como motor económico de la Comunidad, y por la vertebración del territorio, la innovación y la sostenibilidad.

El plan ha supuesto una inyección en la comarca de 3.760.000 euros, puesto que además de la inversión Ibi, se han invertido 700.000 euros en las áreas industriales de Castalla y 60.000 en las de Onil.

La obras, que comenzaron a finales de septiembre, se han ejecutado en un tiempo récord puesto que concluyeron en

diciembre, como marcaba el programa del Consell.

Se ha actuado en todos las áreas industriales de Ibi: polígonos Alfaç I,II y III, Casa Pau, Derramador-Retiro Casanova.

Estas ayudas son subvenciones que Economía otorgará en un plan trienal, que comenzó en 2017 en las Comarcas Centrales, la Vega Baja, La Safor y Els

Ports-Maestrat, y que se prolongará hasta 2019, abarcando todos los municipios de la Comunidad Valenciana. Según ha señalado Julia Company, directora del IVACE, “trabajar de la mano de los empresarios y los ayuntamientos siempre es una garantía que demuestra que aquello que demandan es lo más adecuado para cada territorio”.

FOTO: DRONIL



El área industrial de Ibi ocupa actualmente unos dos millones de metros cuadrados de superficie



El conseller de Economía, Rafael Climent y la directora del IVACE, Julia Company, visitaron el 11 de diciembre las obras de los polígonos, acompañados por el alcalde de Ibi, Rafael Serralta, el concejal de Industria, Nicolás Martínez, el edil de Urbanismo, Santiago Cózar, el presidente de IBIAE, Pedro Prieto, y técnicos municipales responsables de la redacción y supervisión del proyecto, entre otros.

Pedro Prieto, presidente de IBIAE

“Se ha hecho un buen trabajo y en un tiempo récord”

¿Qué opina sobre el resultado de las obras?

Considero que se ha hecho un buen trabajo tanto por la parte técnica del Ayuntamiento de Ibi como por las empresas que han acometido todas las mejoras, buena coordinación y en un tiempo récord, como exigía el proyecto. También quiero destacar que todo el montante de esta gran inversión ha resultado a coste cero para las arcas municipales, haciéndose cargo en su totalidad la Consellería de Economía.

¿Ha participado IBIAE en la elección de los trabajos que debían ejecutarse?

IBIAE ha participado, en parte, en las tareas elegidas.

Si bien es cierto que las líneas de actuación venían predefinidas por la exigencia de la convocatoria, algunas de ellas eran reivindicaciones nuestras desde hace tiempo. Como sabéis, el proyecto de Áreas Industriales de Calidad (AIC) se viene desarrollando



Pedro Prieto, presidente de la Asociación de Empresarios de Ibi

hace unos años entre la asociación y el gobierno valenciano.

¿Qué tipo de inversiones faltarían todavía?

Seguro que pronto habrá que realizar más inversiones en nuestro polígono, que es el motor de Ibi, pero una vez llegados a este punto considero que lo primordial ahora es desarrollar un buen plan de mantenimiento y sostenibilidad de todas las mejoras que se han materializado.



800 luminarias nuevas de led

El alumbrado público de los polígonos industriales se renovado al completo con cerca de 800 nuevas luminarias de led, que han sustituido a las lámparas de vapor de mercurio y de sodio de alta presión que había anteriormente. Ahora, con el sistema led se cumple con las directrices de eficiencia energética y supondrán un ahorro en el consumo de luz cercano al 60 por ciento.

Regeneración paisajística y ambiental

El proyecto de modernización de los polígonos ha contemplado la regeneración paisajística y ambiental sobre una superficie de casi 30.000 metros cuadrados, distribuidos en cuatro parcelas, cuyo resultado ha sido una indudable mejora de la imagen de las áreas industriales.

Ubicadas en los polígonos Alfaç, Alfaç II y Alfaç III, las actuaciones han consistido esencialmente en el desbroce de los terrenos, respetando el arbolado y las plantas existentes, el posterior compactado del suelo donde se ha colocado una malla geotextil antihierbas y se ha extendido una capa de grán de 5 centímetros de espesor. El trabajo se ha completado con la plantación de nuevos árboles.

Por otro lado, se ha actuado en la parcela EL-106 a dos niveles. Por un lado, se ha habilitado una zona de aparcamiento de vehículos con 82 plazas y, por otro, se ha creado una zona de arbolado equipada con mesas y un circuito de juegos biosaludables para el uso y disfrute de los ciudadanos.



Cámaras de vídeo vigilancia en las entradas a los polígonos

Como medida de seguridad, se ha colocado en las entradas a los polígonos industriales un sistema de Cámaras de CCTV (circuito cerrado de televisión) conectado a la Policía Local y que realiza un control de las matrículas de los vehículos que circulan por esos puntos. Concretamente, en cada punto se han instalado dos cámaras y a pie de farola se ha colocado un armario que contiene los sistemas de alimentación y conectividad. Además, se ha implantado un sistema de generación de energía renovable para la alimentación de los equipos instalados.



Mejora de la señalización horizontal, vertical y paneles informativos

Entre las actuaciones más destacadas se sitúa la mejora de la señalización horizontal y vertical, cuyos trabajos han consistido en volver a pintar con pintura blanca acrílica todas las líneas de separación y delimitación de carril, de aparcamientos y los viales para peatones. Se ha reforzada la señalización en los cruces donde no existía y los itinerarios peatonales con los pasos de cebra. Además, se han colocado paneles en los accesos a los polígonos donde se informa de la ubicación de cada área industrial.



Mejora de la evacuación de aguas pluviales

Se han sustituido los imbornales existentes por otros de alta capacidad de captación y profundidad media de un metro, conectándolos a la red de alcantarillado de registro más cercano en cada caso. En la calle Palencia, para evitar la acumulación de agua, se ha ajustado la rasante de la acera en el punto más bajo, consiguiendo evacuar el agua por escorrentía superficial.



Más de 5.000 metros lineales de fibra óptica

Entre los trabajos de modernización se encuentra la implantación de 5.019 metros lineales de fibra óptica, que discurren por todas las áreas industriales y que permiten ampliar la red óptica de telecomunicaciones para dotar de conexión todos los puntos municipales, como los cuadros de alumbrado público y las cámaras de vigilancia.

IBI

LA GRAN FÁBRICA

THE BIG FACTORY



IBI REÚNE **TODOS LOS PROCESOS INDUSTRIALES**
EN UNA MISMA POBLACIÓN.

MÁS DE **2.500.000 M²** DE POLÍGONO
INDUSTRIAL CONSTRUÍDOS.

MÁS DE **550 EMPRESAS** QUE DAN TRABAJO A MÁS DE
6.000 PERSONAS, CON UNA FACTURACIÓN ANUAL
CERCANA A LOS **1.000 MILLONES DE EUROS**.

ALGUNA VEZ EN TU VIDA HAS CONSUMIDO UN PRODUCTO FABRICADO EN IBI

CENTRO ESPAÑOL DEL JUGUETE *SPANISH TOY CENTER*



a 15 min. de la
estación AVE VILLENA

a 35 min. del
AEROPUERTO EL ALTET

a 90 min. del
PUERTO DE VALENCIA

Entrevista a Rafael Serralta, alcalde de Ibi

“Nuestra industria sigue siendo un ejemplo de adaptación y superación”

Rafael Serralta, alcalde de Ibi, conoce bien el tejido industrial de la comarca debido a su trayectoria profesional; ¿en qué momento diría usted que se encuentra el sector después de la dura crisis económica que ha atravesado?

El sector industrial de Ibi, como ya ocurrió en otras épocas, ha sabido superar mucho mejor la crisis gracias a ese espíritu emprendedor que nos caracteriza. Han sido años muy duros, en que el esfuerzo que se ha tenido que realizar por parte de empresarios y trabajadores, ha sido muy extremo, pero se ha conseguido salir de la situación intentando reducir al máximo los ajustes laborales que al final son los que más perjudican a los ciudadanos de Ibi. La no dependencia de un solo producto o mercado, unido a las capacidades productivas que tenemos, ha ayudado mucho. Somos ejemplo de adaptación, somos capaces de producir la mayoría de productos que en el día a día estamos consumiendo, y esto nos ha permitido sobrevivir de la mejor forma posible a esta situación.

Ahora mismo estamos con datos de desempleo similares a los de antes del inicio de la crisis, y con tasas de paro muy inferiores a los de la Comunidad Valenciana y España, lo que demuestra que nuestra industria sigue siendo en su entorno, ejemplo de adaptación y superación. Además, la demanda de suelo industrial de las empresas de Ibi para ampliación y crecimiento de sus instalaciones así lo demuestra.

El desarrollo del nuevo polígono industrial NPI-5 se ha convertido en una prioridad ¿es cierto que existe una altísima demanda de suelo?

Hace unos meses, cuando se resolvió el litigio judicial que existía con los terrenos del NPI 5, hicimos un sondeo para conocer cuál era la demanda interna de suelo industrial urbanizado. Nuestra sorpresa fue la respuesta de nuestras empresas, teniendo en cuenta además que esta información nos la pasaron en plena época de crisis.

La demanda de suelo es enorme, y se trata en su mayoría de parcelas de gran tamaño. El 52 % del total de peticiones son para parcelas de 10.000 o más metros cuadrados, y más del 18 % de las mismas son de más de



20.000. Es un dato muy indicativo. Tenemos más de 300.000 metros de parcela en peticiones de empresas de Ibi. Si tenemos en cuenta que en los últimos meses muchas empresas de otros municipios han manifestado su voluntad de instalarse en nuestras áreas industriales, podemos afirmar que, efectivamente, tenemos una altísima demanda de suelo.

¿El modelo de desarrollo urbanístico por fases podrá atender esa demanda, como ponen en duda algunos grupos políticos y empresariales?

Sí, con toda seguridad, por muchas razones. Por un lado porque aunque la primera fase es la que más rápido se va a urbanizar, ya se están llevando a cabo en paralelo los trámites para el desarrollo de la fase 2. Es un proceso con muchos plazos de por medio, y te aseguro que aunque no se ha perdido ni un día en todo el procedimiento, sí hay que tener en cuenta que esto conlleva multitud de autorizaciones de diversas entidades y gran cantidad de publicaciones y plazos que nos impiden ir todavía más rápido.

Además, hemos de tener en cuenta que, cuando se satisfagan estas demandas de grandes parcelas, muchas de las naves actualmente ocupadas quedarán libres

y, por tanto, se podrán instalar otras empresas en ellas que necesiten estos tamaños.

Desde el momento que se resolvió el proceso judicial que ha retrasado tanto esta obra, está siendo nuestra prioridad desarrollar el Alfaç IV para nuestras industrias, estando trabajando en ello tanto los técnicos del Ayuntamiento como asesores urbanísticos que hemos contratado para ello.

¿Qué se está haciendo o se puede hacer desde la administración local para apoyar las iniciativas empresariales y a los emprendedores?

El papel de la Administración entiendo que es un papel por un lado facilitador, es decir, hacer que todas estas iniciativas encuentren las mejores condiciones para que la puesta en marcha, que el paso de la idea a la realidad, sea lo más fácil posible en cuanto a obtención de licencias y demás autorizaciones y, por otro lado de acompañamiento.

En el Ayuntamiento de Ibi pusimos hace unos años un servicio, Ibiemprende, en el cual se les acompaña en la valoración de la idea, hacemos el Plan de Empresa con ellos y realizamos una búsqueda de posibles ayudas para la puesta en marcha. Hemos

firmado convenios de colaboración con entidades financieras para crear líneas especiales de financiación para estos proyectos, siempre y cuando vayan avalados por el estudio de viabilidad que realizamos con ellos. También trabajamos directamente con entidades como el Instituto Valenciano de Finanzas y la Sociedad de Garantía Recíproca, con los que estudiamos la posibilidad de financiación de cada proyecto de nuestros emprendedores, siempre que se ajuste a sus líneas de préstamo.

Tenemos una línea de ayudas específica para implantación de nuevas actividades en el Centro Histórico, con ayudas tanto para la realización de los proyectos de adecuación de los locales como para la inversión necesaria para el inicio de la actividad.

Llevamos a cabo también formación específica de apoyo a los emprendedores, como son los cursos talleres de Creación de Empresas que hacemos periódicamente con el CEEI de Alcoy así como cursos más específicos para ir formando a los nuevos emprendedores en sus primeros años de experiencia.

Las naves nido son también otra de nuestras herramientas. En los últimos meses, hemos conseguido gestionar once de ellas, lo que nos está sirviendo para que

nuevas iniciativas empresariales encuentren el espacio adecuado y unas condiciones especiales para que los primeros años de andadura sean mucho más fáciles.

En este momento, estamos inmersos en una campaña de comunicación “IBI LA GRAN FÁBRICA” destinada a promocionar Ibi como el núcleo industrial de primer nivel que somos. Este proyecto lleva aparejado una serie de acciones muy ambiciosas pero seguro que muy efectivas. Estoy convencido que es una de las acciones que más puede favorecer a la iniciativa empresarial que ya se encuentra situada en nuestras áreas industriales así como a las posibles inversiones que puedan llegar como consecuencia de la ampliación de nuestro espacio industrial.

¿Cómo valora la inversión para la modernización realizada en los polígonos?

Teniendo en cuenta que partíamos de una posición privilegiada puesto que nuestros polígonos han sido siempre ejemplo de áreas industriales bien construidas, con viales y servicios extraordinarios, ubicación inmejorable y accesos directos a la autovía, todas las mejoras que nos ha permitido llevar a cabo esta línea de subvención de mejora y adecuación de polígonos del IVACE, nos ha convertido en polígonos excelentes.

Se trata de actuaciones muy concretas y que marcan la diferencia con otras áreas. Hemos implantado medidas de seguridad a través de cámaras en los accesos, nos va a permitir también un ahorro importantísimo en consumo eléctrico tanto por la instalación de leds como de placas solares de generación de energía, hemos construido un carril bici conectado con el casco urbano que seguro va a fomentar el uso de transportes alternativos, hemos ampliado la red de fibra óptica en más de cinco kilómetros, instalado nueva señalética y sustituido la que estaba en mal estado, se han reparado todos los hidrantes contra incendios e instalado mecanismos para el mejor control de los vertidos...un sinfín de actuaciones que, reitero, nos ha convertido en excelentes.

En este punto he de resaltar el apoyo del IVACE que, en todo momento ha creído en nuestro proyecto.

Ibi participará en la feria de Midest en París

La industria ibense tendrá un stand en una de las mayores ferias de subcontratación a nivel mundial

Del 27 al 30 de marzo de 2018 la ciudad de París acoge una de las principales ferias de subcontratación a nivel mundial: Midest.

En esta edición, la villa juguetera participará con un stand propio para presentar las capacidades industriales de Ibi, el lugar donde cualquier producto puede ser fabricado.

El stand de Ibi estará en una ubicación excelente, situado junto a uno de los pasillos de acceso desde la entrada principal, ubicado en la zona de plásticos, composites y caucho junto a la zona de electrónica, donde se ubican las principales empresas de estos sectores.

“Queremos que las empresas de Ibi consideren el stand como suyo, teniendo la posibilidad de tener presencia en la misma a través de sus catálogos o incluso que cuenten con este espacio como lugar donde poder tener sus reuniones comerciales con sus posibles clientes” manifiesta Nicolás Martínez, concejal del área de Industria.

“Es importante tener visibilidad en acontecimientos como éste en el que se dan cita los principales clientes potenciales de nuestra industria, siendo una oportunidad única para dar a conocer Ibi como el núcleo



industrial de primer nivel que somos. Además, los datos de la última edición de esta feria nos indican que la visitaron 35.616 profesionales procedentes de 77 países, por lo que se trata de una oportunidad importante y única” añade el edil.

La participación en esta feria está organizada conjuntamente

por el Ayuntamiento e IBIAE, siendo una de las acciones promocionales del área de Industria en la que más recursos se va a invertir este año.

En los próximos días, todas las empresas de Ibi recibirán información detallada de la feria, y todas aquellas que estén interesadas en enviar catálogos o

reservar el stand para alguna reunión, deberán contactar con la concejalía de Industria del Ayuntamiento de Ibi o con IBIAE.

Feria Midest 2018

Midest es una de las principales ferias de subcontratación a nivel mundial y la más impor-

tante de Francia, país de la Unión Europea que cuenta con el mercado más activo de subcontratación industrial, junto con Alemania. Puede ser la llave para introducir o consolidar la presencia de las empresas españolas en Francia, primer mercado internacional para las empresas españolas y también en el resto de Europa.

En la pasada edición de Midest participaron 1.360 expositores de 38 países. Las actividades representadas en la feria son: transformación de metales, calderería, forja, fundición, utillajes, moldes, mecanizados con arranque de viruta, transformación por corte y deformación, tratamientos superficiales y térmicos, fijación industrial, electrónica y electricidad, plásticos, caucho y composites y productos semiacabados.

La patronal destaca la inversión de 12 millones de euros en los polígonos del eje industrial Ontinyent-Ibi-Alcoy como lo mejor de 2107

La Plataforma por la Reindustrialización Territorial, que agrupa a las asociaciones empresariales COEVAL, FEDAC e IBIAE, hizo en diciembre balance de 2017 destacando de entre todas las cuestiones acontecidas a lo largo del año, los 12 millones de euros que han llegado para la mejora de los polígonos industriales del eje industrial Ontinyent-Alcoy-Ibi.

Los representantes empresariales de las comarcas de la Foia de Castalla, la Vall d'Albaida y L'Alcoià-El Comtat recordaron que fue la Plataforma por la Reindustrialización Territorial quien presentó en 2016 al presidente de la Generalitat y al conseller de Economía el proyecto piloto AIC (Área Industrial de Calidad), que ha recibido la

millonaria subvención.

Este proyecto, según explicaron, fija las condiciones idóneas que debe cumplir el suelo industrial de calidad en materia de infraestructuras y servicios e incluye otros ámbitos públicos y privados de especial trascendencia para la competitividad empresarial y fundamentales para dar valor añadido al suelo industrial de calidad como la agilización de trámites administrativos, una política de incentivos al desarrollo industrial, la financiación empresarial, los compromisos de las empresas con el medio ambiente y la responsabilidad social empresarial.

Ahora, este proyecto tendrá su proyección en el resto de polígonos de la Comunidad Valenciana.



Rotonda en la avenida Azorín con Virgen de los Lirios

En la avenida de Azorín con el cruce de la calle Virgen de los Lirios se ha construido una rotonda, contemplada en las actuaciones de mejora del polígono Derramador-Retiro Casanova, que está contribuyendo a mejorar la fluidez del tráfico en esta zona, puesto que en los últimos años este cruce se había convertido en uno de los que más tráfico concentraba de la zona industrial.

La rotonda ha permitido descongestionar otros viales muy frecuentados en las horas punta de la jornada laboral porque imprime rapidez al tráfico rodado.

Entrevista a Nicolás Martínez, concejal de Industria y Empleo en el Ayuntamiento de Ibi

“Estamos a pocos meses de estar en niveles de paro iguales o inferiores al 10%”

¿Qué va a suponer para los polígonos de Ibi la inversión realizada recientemente?

En primer lugar, mejorar infraestructuras que, aunque no se ven a simple vista, suponen una modernización, en unos casos, de instalaciones que estaban obsoletas y, en otros, adaptación a nuevas normativas y criterios que son o deben de ser exigibles en polígonos de primer nivel como es el de Ibi.

Por otra parte, una mejora evidente en la propia imagen del polígono, que ya era buena, pero ahora le da un aspecto más moderno, más limpio y ello supone una mejora para todas las empresas instaladas en Ibi.

¿Qué criterios se han seguido a la hora de determinar las obras que eran más necesarias?

Los criterios han sido determinados desde la oficina técnica, conjuntamente con el área de Urbanismo y el propio departamento de Industria, basándose en las necesidades más acuciantes. Desde una renovación de toda la iluminación que ha supuesto, además de sustituir casi 600 luminarias –que además de la propia calidad de la luz, van a suponer un ahorro anual de 250.000 euros en la factura de la luz–, pasando por la renovación y modernización de toda la señalética.

Continuando por renovaciones y cableado nuevos, instalación de cámaras de control en todos los accesos principales al polígono, lo que directamente redundará en una mejora en la seguridad y la prevención de robos para todas las empresas instaladas.

La instalación de varias arquetas y puntos de control de vertidos. La realización de varias rotondas y puntos de reducción de velocidad. El repintado de toda la señalización vial. O aspectos que se exigían en el pliego, como el carril bici, que suponen introducir criterios de desplazamiento sostenible en un área tan grande y a la que se desplazan miles de trabajadores a diario, muchos de ellos cada vez más en bicicleta.

Pese a que han sido muchas las mejoras ejecutadas, ¿queda algo por hacer?

En un área de casi tres millones de metros cuadrados siempre hay cosas pendientes y continuamente debe de estar actuándose.

El hacerlo con cargo a una

subvención, de nada menos que tres millones de euros, nos ha supuesto actualizar el mantenimiento de 25 años en algunos casos.

Las empresas actúan normalmente en el entorno de su propia parcela e instalaciones, pero en lo sucesivo y además de lo anterior, el mantenimiento debe de ser constante. Para ello, en la actualidad disponemos de una partida en los presupuestos municipales, para las actuaciones a donde no llegan otros servicios del ayuntamiento. Dicha partida la iremos incrementando para atender a lo más urgente, y en las cuestiones importantes a finalizar, como por ejemplo, la avenida del Juguete, concurremos a ayudas de otras administraciones ya que, por su elevado importe, no podemos acometerlas únicamente con cargo a los presupuestos municipales.

¿Cuál es la prioridad marcada por la concejalía de Industria para lo que queda de legislatura?

Había varias. Una de ellas, conseguir que el área de Industria se pusiese al mismo nivel, como mínimo, que otras áreas municipales.

Resultaba inconcebible que en una población como Ibi, donde la industria es su eje y fuente principal de ingresos y riqueza, las partidas fuesen prácticamente testimoniales. Se han multiplicado por tres, se ha hecho un plan de actuaciones y una memoria de actividades para cada año, reforzando el apoyo a las asociaciones empresariales, la presencia institucional en ferias y certámenes, el contacto permanente con el resto de áreas para que los problemas de limpieza, orden, seguridad y servicios públicos se atiendan puntualmente.

Por otra parte, la mejora directa de los 5 polígonos más antiguos, que se ha conseguido accediendo al 100% de los tres millones al conseguir planificar y ejecutar las obras en tiempo y forma, algo que hemos conseguido muy pocos municipios de los casi 80 que concurren a las mismas.

Y, como cuestión principal, el desbloqueo de la actuación para desarrollar el nuevo polígono industrial de 1'1 millón de metros en tres fases conjuntamente con la construcción de la subestación eléctrica de Castalla.

Estas dos últimas cuestiones



son las que ahora mismo concentran el 100% del esfuerzo, no solamente del área de Industria, sino fundamentalmente del área de Urbanismo del Ayuntamiento, y que dependen de varias administraciones, especialmente Consellería.

Por último, y no menor, somos el área con menos personal del ayuntamiento. Aquí ahora contamos con las limitaciones que se imponen desde el gobierno Central a la hora de contratar, pero en cuanto sea posible, hay que dotar de más personal a un área que da servicio a más de 600 empresas.

Ibi ha sido uno de los munici-

afectase del mismo modo. Eso ha supuesto que los negocios que han aguantado, han salido más fuertes de la crisis, han salido a vender fuera, han mejorado en tecnología y en innovación y, en definitiva, las industrias de Ibi en muchos aspectos, hoy son mejores y más competitivas.

Los trabajadores de Ibi tienen un “saber hacer” que hace que las plantas con las que cuentan algunas multinacionales en Ibi sean las más productivas de España, y en algunos casos de toda Europa. Eso hace no solamente que la gente quiera venir a trabajar a Ibi, sino que además, si sabemos acompañar el crecimiento de suelo industrial disponible, Ibi seguirá acogiendo a nuevas empresas que aportarán aún más valor añadido.

El tren está pasando y hay que seguir subidos a él. Desde la universidad, las organizaciones empresariales y todas las instituciones, el modelo industrial de Ibi, premiado el verano pasado por facultades de Economía y Empresa de toda Europa, es un referente. Y eso es mérito de las empresas y los trabajadores de nuestra querida villa.

En el tema del empleo, el gran problema es la elevada tasa de desempleo entre los jóvenes. Iniciativas como los cursos de formación de la EOI, no acaban de dar los resultados previstos. ¿Qué falla? ¿Qué puede hacer la administración local?

En Ibi, del total de 2.147 desempleados a fecha diciembre de 2017, únicamente 146 son menores de 25 años, es el 6'8% del total. Por tanto, a diferencia de otras ciudades, para una persona joven en Ibi, ahora es más fácil acceder a un puesto de trabajo.

Sin embargo, personas desempleadas mayores de 45 años hay un total de 1.276 para esa misma fecha, el 59'43%. De estos últimos, 868 son mujeres, el 40'4% de los desempleados totales de Ibi.

Las circunstancias en este caso son múltiples, pero está claro que es el principal nicho donde hay que actuar para reducir la tasa de desempleo.

En cuanto a los cursos de formación de la Escuela de Organización Industrial, EOI, la empleabilidad ha sido muy elevada. En el caso de los cursos de matricaría, la mayoría de los alumnos que asistieron están trabajando.

pios de la provincia que más redujo la tasa de paro en 2017. ¿Cree que esa va a ser la tónica a partir de ahora?

Es la tendencia que se va viendo y lo que nos transmiten las empresas. Estamos a pocos meses de estar en niveles de paro iguales o inferiores al 10% y muchas empresas nos indican que ya están teniendo problemas para cubrir puestos de trabajo, tanto de escala básica, como de técnicos y personal más cualificado.

Incluso en la época más dura de la crisis, la enorme diversificación de las empresas de Ibi permitió que a no todos los sectores productivos de nuestra ciudad les



Ampliación del ecoparque con una nueva zona de recogida de residuos

Situada en el polígono industrial Alfaç III, se ha construido una zona de recogida de residuos junto a las instalaciones del ecoparque. El área cuenta con dos niveles: uno para la descarga, al que se accede por la calle Guadalajara, y otro para la carga, que da a la calle León, ambos independientes de los accesos actuales. Esta ampliación del ecoparque estará gestionado en exclusiva por el Ayuntamiento y se destinará a la recogida de residuos municipales procedentes, tanto de las podas efectuada por los jardineros como de la limpieza viaria. Las otras instalaciones ya existentes son las destinadas a la gestión de los residuos de los ciudadanos.



Nuevas bocas contra incendios

Las obras de modernización han incluido también la mejora de la contraincendios con la adecuación de los hidrantes. En total se han renovado 25 hidrantes y se han colocado 1.100 metros lineales de tubería.

Ibi portalemp, una web para gestionar tus ofertas de empleo

Mediante IBIEMPLEA'T, la concejalía de Industria y Empleo del Ayuntamiento de Ibi ofrece un servicio de ayuda tanto para particulares en su búsqueda de empleo, como a empresas a la hora de contratar nuevo personal.

El servicio se centra en tres áreas: Bolsa de empleo, ofertas de trabajo y cursos de formación.

Por ello, si una empresa quiere que le gestionen un oferta de empleo, se puede solicitar a través de ibi.portalemp.com y si se está desempleado y se quiere formar parte de la bolsa de trabajo, debe inscribirse previamente en ibi.portalemp.com

El oortal web, creado por la concejalía de Indutria, proporciona asesoramiento e información a emprendedores y empresarios y facilita la búsqueda de trabajo a los demandantes de empleo.



Carril bici y mejora de la movilidad urbana

El desarrollo sostenible y respetuoso con el medio ambiente ha llegado también a los polígonos con la implantación del carril bici, pasos elevados para peatones y la reposición de los firmes. Por lo que se refiere al carril bici, su ejecución permite la circulación por el interior de los polígonos en condiciones de seguridad y transitabilidad y el carril conecta con el casco urbano a través del ramal existente en la avenida de Valencia y en el cruce de la calle Zamora con la avenida de Azorín.

Para agilizar la movilidad de los peatones se han dispuesto varios pasos elevados en las avenidas de la Provincia y Valencia, que obligan a reducir la velocidad a los coches y mejoran la comunicación entre los polígonos.

Otras actuaciones efectuadas y enmarcadas dentro de este epígrafe han sido la sustitución del encintado del bordillo de la mediana de la avenida de la Provincia y la colocación de césped artificial. Asimismo, se ha reparado el firme de varias calles y se ha señalizado cumpliendo con la normativa de accesibilidad.

Medio centenar de jubilados protesta ante el Ayuntamiento para exigir pensiones dignas

Ya hay convocada una nueva concentración, para el lunes 12 de marzo a las 11:30 horas en el mismo lugar

César Manuel Romero. ONIL

Alrededor de cincuenta personas participaron en una concentración a las puertas del Ayuntamiento de Onil, el jueves 22 de febrero al mediodía, convocados por la plataforma Pensionistas de España por su Dignidad y la Coordinadora Estatal por la Defensa del Sistema Público de Pensiones, en señal de protesta por varios motivos, según indicaron, entre los que destacan:

«1º-Por la mísera subida de las pensiones (un 0'25%).

2º-Para no seguir pagando IRPF, dado que ya no estamos trabajando.

3º-Por el bulo premeditado de que peligran las pagas extra, cuando en realidad no las cobramos, porque las detraen para el cálculo de las pensiones y nos

pagan en catorce pagas lo que deberíamos cobrar en doce.

4º-Para recordarles el artículo 50 de la Constitución: “Los poderes públicos garantizarán, mediante pensiones adecuadas y periódicamente actualizadas, la suficiencia económica a los ciudadanos durante la tercera edad”».

Nueva convocatoria

Los organizadores ya han convocado una nueva concentración, también ante el Ayuntamiento de Onil. Será el lunes 12 de marzo a las 11:30 horas, y en esta ocasión anuncian que llevarán pancartas reivindicativas y esperan mayor seguimiento. Asimismo, dejaron claro que “no pararemos de manifestarnos hasta que nos devuelvan lo que es nuestro”.



FOTO: SALVA ASENSI

La concentración tuvo lugar el jueves 22 de febrero al mediodía delante del Ayuntamiento de Onil

La Asociación de Paralíticos Cerebrales de Alicante instalará en la Casa Molina un Centro de Desarrollo Infantil y Atención Temprana

Escaparate. ONIL

El jueves 1 de marzo se presentará, a las 19:30 horas en la sala Sempere del Palacio del Marqués de Dos Aguas, el proyecto de instalación de un Centro de Desarrollo Infantil y Atención Temprana en la Casa Molina de Onil, en la calle San Antonio. Esta iniciativa parte de la Asociación de Paralíticos Cerebrales de Alicante (APCA) y pretende favorecer la evolución y el bienestar de los niños con trastornos en su desarrollo, o que tienen el riesgo de padecerlos, así como de sus familias.

La edil de Bienestar Social, Mª Jesús Navas, señala que este centro estará dirigido a niños de cero a seis años, con discapacidad o riesgo de padecerla; esto es, “que hayan sido valorados de riesgo por los equipos correspondientes de los servicios de Pediatría de los centros hospitalarios y de atención primaria de la conselleria de Sanidad y por el equipo de valoración del Centro

de Valoración y Orientación de Discapacidades de la provincia de Alicante. Así, se ubicará en Onil, para atender a las necesidades de la Foia de Castalla, “una red de carácter sociosanitario que responda a los principios básicos de accesibilidad, globalidad, atención integral del niño (fisioterapia, estimulación, psicomotricidad, logopedia y psicoterapia) y la familia, valoración y seguimiento médico rehabilitador, neuropsiquiátrico y social, además de atender a la familia y al entorno”.

Navas añade que este centro “contará con un equipo coordinado de profesionales especialistas en el desarrollo infantil y la atención temprana, en psicología, estimulación, fisioterapia, audición y lenguaje y terapia ocupacional”; además, habrá actividades paralelas como masajes infantiles, educación sexual desde los primeros años, jornadas sobre alimentación y nutrición, integración sensorial, desarrollo del lenguaje, etcétera.



La Casa Molina, en la calle San Antonio, “es un emblema de la industria juguetera de Onil y patrimonio histórico del pueblo”, explica la edil de Bienestar Social, Mª Jesús Navas. Además, “gracias a la obra benéfica con fines sociales de sus propietarios, las aportaciones y el solicitado soporte de la conselleria de Bienestar Social, puede seguir relacionada con la infancia y su desarrollo” con la creación de este nuevo centro, añade la municipalidad.

AVENIDA NINES
Librería - Papelería
www.librerianines.es • info@librerianines.es
C/ Pared del Real, 6 - ONIL • Tel. 96 556 47 40

KANAN SPACANINO
AUTOLAVADO CANINO
desde 6€ (sin cita previa)
PELUQUERÍA - ARTÍCULOS PARA MASCOTAS
HORARIO: de martes a viernes, de 10 a 13 h. y de 17 a 21 h.
Sábados y domingos, de 10:00 a 14:00 h.
Disfruta de la experiencia de bañar a tu perro
Visítanos... tu perro, tu casa y tu espalda te lo agradecerán
C/ Riu de les Caixes, s/n (frente Centro de Salud 1) • Tel. 644 436 089 • Ibi

ASESORÍA INTEGRAL DE EMPRESAS
FLEONIL S.L.
Fiscal, Laboral, Empresarial y Financiero
Av. Constitución, 27 - 2º Dcha. • fleonil@fleonil.com
Tel. 96 655 78 79 - Fax: 96 556 47 93 • ONIL



Veinticinco años creciendo juntos

En esta etapa que culmina, **Escaparate** ha logrado ser el punto de referencia comunicativo de la **Foia de Castalla** y su entorno más próximo, ayudando en el **desarrollo sociocultural y económico** de la comarca a través de la difusión de información y favoreciendo la **unión entre sus pueblos y ciudadanos**.

Miles de lectores han secundando esta trayectoria en estos **veinticinco años**, refrendando una labor periodística **veraz, constante y rigurosa** que nos ha permitido concluir con éxito este tramo del camino.

Iniciamos ahora **nuevos objetivos** con este estímulo, que nos inspira y alienta, y nos da un nuevo impulso para **próximos retos**.



ESCAPARATE

Deporte

Envía la información de tu equipo, club o logros deportivos personales a: deportes@escaparatedigital.com

El colivenc Eusebio Cáceres López consigue su cuarto campeonato de España con un salto de 7'97 metros

El atleta de Onil es uno de los 17 españoles que competirán en el Mundial de Birmingham

Escaparate. ONIL

El atleta colivenc Eusebio Cáceres López sigue dando alegrías al deporte español, esta vez con una nueva medalla de oro que lo convierte en tetracampeón de España de salto de longitud.

Cáceres consiguió este cuarto oro nacional en el Campeonato de España Absoluto en pista cubierta, que tuvo lugar los días 24 y 25 de febrero en el pabellón Luis Puig de Valencia, con una marca de 7'97 metros, por delante de Héctor Santos (FC Barcelona) y Fernando Ramos (Playas de Castellón).

Mundial de Birmingham

Cabe recordar, además, que el colivenc será el representante de la Comunidad Valenciana en el Campeonato del Mundo en pista cubierta, que se disputa en la ciudad inglesa de Birmingham del 1 al 4 de marzo.

Para Eusebio será su segundo Mundial bajo techo, tras el de Estambul en el año 2012.

Qué duda cabe que, aunque el colivenc era el único que tenía la mínima para el Mundial

de Birmingham, su cuarta medalla de oro conseguida en el campeonato celebrado en Valencia le ha acabado de abrir de nuevo las puertas de la selección nacional.

De momento, son 17 los atletas que han sido seleccionados por la Real Federación Española de Atletismo (RFEA) para competir en la ciudad inglesa del 1 al 4 de marzo, con una preparación tan alta como su propia ilusión por competir.

Lista abierta

Hay más atletas que podrían ser incluidos en el equipo español en los próximos días según su posición en el ranking mundial del año por el sistema de revisión que realiza la Asociación Internacional de Federaciones de Atletismo (IAAF).

El equipo español viajará a Birmingham el miércoles 28 de febrero, saliendo desde el aeropuerto Adolfo Suárez-Madrid Barajas y haciendo escala en Bruselas, informan fuentes de la Real Federación Española de Atletismo.



VI MEMORIAL JOSÉ MANUEL ZAMBRANA PLEGUEZUELOS

16 de Junio

CARRERA: 10K Y 5K - Salida 20:30
MARCHA: 5K - Salida 19:00
C. INFANTILES: Salida 17:00

#MareaRoja2018
#UnetealaMareaRoja

INSCRIPCIONES: WWW.MEMORIALJMZAMBRANA.COM

Plaza de la Foia, 5. Ibi • Tel. 661 821 067 • termitadoria@gmail.com

¡Cásate conmigo!

Llama y pide tu presupuesto.

685.603.590

AGENDA

BALONCESTO

ONIL: Sábado 24 de febrero.- Benjamín: CD ONIL-PAULAS BLANCO. Colegio San Jaime, a las 10 h.

ONIL: Sábado 24 de febrero.- Inf.Mas.: CD ONIL 'A'-MUTXAMEL. Polid. Municipal, a las 11 h.

ONIL: Sábado 24 de febrero.- Ale.Mas.: CD ONIL-MURO. Colegio San Jaime, a las 11:30 h.

ONIL: Sábado 24 de febrero.- Cad.Fem.: CD ONIL-CB TEIXERETA 'B'. Polid. Municipal, a las 13 h.

ONIL: Sábado 24 de febrero.- Inf.Mas.: CD ONIL 'B'-BASKT SAN GABRIEL. Polid. Municipal, a las 18 h.

ONIL: Domingo 25 de febrero.- Jún.Fem.: CD ONIL-ONDARA. Polid. Municipal, a las 10 h.

ONIL: Domingo 25 de febrero.- Sén.Mas.Aut.: CD ONIL-CB OLIVA. Polid. Municipal, a las 12 h.

CASTALLA: Domingo 25 de febrero.- Sén.Fem.: CB CASTALLA-CB ELCHE. Polid. Municipal, a las 16:30 h.

CASTALLA: Domingo 25 de febrero.- Sén.Mas.: CB CASTALLA-CB PEGO. Polid. Municipal, a las 18:30 h.

IBI: Domingo 11 de marzo.- III TORNEO JÓVENES GLORIAS. Inscripciones: 684 453 013 (whatsapp). Polid. Municipal, a las 9:30 h. Organiza. CB Teixereia.

FÚTBOL

CASTALLA: Sábado 24 de febrero.- Sénior: CF CASTALLA-CD BIARENSE. Estadio Municipal, a las 17 h.

IBI: Sábado 24 de febrero.- Sénior 3ª: RAYO IBENSE-CD CASTELLÓN. Estadio Vilaplana, a las 17 h.

IBI: Domingo 25 de febrero.- Sénior: PEÑA MADRIDISTA DE IBI-SCD CAROLINAS. Estadio Climent, a las 10:30 h.

CASTALLA: Domingo 25 de febrero.- Aleví: CF CASTALLA-CD BARRIO OBREIRO. Estadio Municipal, a las 10:30 h.

FÚTBOL SALA

CASTALLA: Viernes 23 de febrero.- Infantil: RIBECO CASTALLA-NUEVA ELDA. Polidep. Municipal, a las 19:30 h.

CASTALLA: Viernes 23 de febrero.- Sén.Fem.: CFS CASTALLA 'A'-SAN BLAS 'A'. Polidep. Municipal, a las 22 h.

CASTALLA: Sábado 24 de febrero.- Aleví: CFS CASTALLA 'B'-AT. MUTXAMEL. Polidep. Municipal, a las 10 h.

CASTALLA: Sábado 24 de febrero.- Infantil: CFS CASTALLA 'A'-GUARDAMAR FS. Polidep. Municipal, a las 11 h.

CASTALLA: Sábado 24 de febrero.- Prebenjamín: CFS CASTALLA 'A'-YE FAKY. Polidep. Municipal, a las 12 h.

IBI: Sábado 24 de febrero.- Prebenjamín: SALESIANOS IBI-ALFAZ DEL PI. Polidep. Municipal, a las 12 h.

IBI: Sábado 24 de febrero.- Cadete y Sénior Fem.: FUTSAL IBI 'A'-VILLENIA FS. Polidep. Municipal, a las 12:15 y 16 h.

CASTALLA: Sábado 24 de febrero.- Prebenjamín: CFS CASTALLA 'B'-LA SALLE 'B'. Polidep. Municipal, a las 13 h.

CASTALLA: Sábado 24 de febrero.- Sénior Pref.: CFS CASTALLA-BANYERES FS. Polidep. Municipal, a las 17 h.

Sigue en página 20»»»»



XI TROFEO VILLA DE IBI ORIENTACIÓN

SABADO 24 DE MARZO SPRINT URBANO EN IBI 5ª PRUEBA LIGA AUTONÓMICA COMUNIDAD VALENCIANA	DOMINGO 25 DE MARZO FINCA DAROCA EN IBI 6ª PRUEBA LIGA AUTONÓMICA COMUNIDAD VALENCIANA 2ª PRUEBA LIGA SURESTE FINAL PROVINCIAL JJDD
---	--

Información e inscripción:
 **ceam o ibi**
ceamorientacion@gmail.com
www.fedocv.org

La Diputación inyectará medio millón de euros a clubes deportivos de la provincia

También prevé ayudas para los ayuntamientos

Escaparate. COMARCA

La Diputación de Alicante destinará este año un total de 570.000 euros para colaborar con los clubes y entidades deportivas de la provincia en el desarrollo de actividades, programas, torneos o eventos de especial interés. La Comisión de Cultura y Deportes ha aprobado esta semana las bases que han de regir estas subvenciones que se articulan en torno a cuatro convocatorias.

Por un lado, se ha dado el visto bueno al plan para la promoción y potenciación de actividades deportivas, un ambicioso programa de ayudas que cubre también la participación de los clubes y entidades en competiciones federadas de carácter oficial y que en 2018 ha incrementado su dotación económica en 120.000 euros, hasta llegar a los 320.000 euros.

Además, destaca la creación de dos nuevas líneas de subvenciones por parte del Gobierno Provincial; una dotada con 100.000 euros y destinada a la promoción de actividades náuticas y otra de 50.000 euros para dinamizar y apoyar a los clubes de deporte adaptado e inclusivo del territorio (discapacidad física, intelectual y/o psíquica).

El diputado de esta área, Juanjo Castelló, reiteró el respaldo de la Diputación de Alicante a las distintas entidades deportivas, “que trabajan día tras día, no solo en el fomento de la actividad física, sino también en la enseñanza de valores tan esenciales para nuestra sociedad como el respeto, el esfuerzo, el espíritu de superación o el compromiso”.

Finalmente, la institución provincial sufragará con 100.000 euros la organización de torneos, campeonatos o competiciones oficiales de especial interés, tanto nacional como internacional. El objetivo de esta convocatoria es atraer a la provincia eventos de gran relevancia, calado y repercusión social que generen un importante impacto mediático y en los que participen deportistas de alto nivel.

Ayudas a los ayuntamientos

Por otro lado, la Diputación de Alicante ha aprobado cuatro convocatorias de ayudas para colaborar con los ayuntamientos de la provincia en el impulso de

actividades relacionadas con la actividad física y la adquisición de equipamiento y material deportivo. La Comisión de Cultura y Deportes ha dado el visto bueno a las bases que han de regir estas subvenciones que ascienden a un montante global de 900.000 euros y que próximamente se publicarán en el Boletín Oficial de la Provincia.

En este sentido, el diputado de Deportes, Juanjo Castelló, explicó que estos 900.000 euros en ayudas para los consistorios de la provincia “se suman a los 570.000 euros que destinaremos a clubes y entidades deportivas para el desarrollo de programas, torneos o eventos de especial interés. En total, cerca de un millón y medio de euros para colaborar con nuestros pueblos, clubes y deportistas en el desarrollo de sus proyectos”.

Por un lado, el Gobierno provincial destinará en 2018 un total de 570.000 euros al programa de ayudas para la realización de actividades y el mantenimiento de Escuelas Deportivas Municipales. Todos los consistorios de la provincia podrán beneficiarse de este plan que el pasado año llegó a 128 localidades, la totalidad de las que solicitaron correctamente adherirse al mismo.

Además, la Diputación de Alicante colaborará con los municipios de menos de 5.000 habitantes en la adquisición de equipamiento y/o material deportivo a través de una línea de ayudas dotada con 200.000 euros.

Canastas fijas o móviles, porterías, postes, redes, mesas para tenis de mesa o ajedrez, tatamis, colchonetas, corcheras para piscina, aparatos de cardio para gimnasio, equipos de musculación, banquillos o desfibriladores son algunos de los objetos de carácter inventariable propios de los diferentes espacios deportivos que podrán subvencionarse.

Finalmente, la Comisión de Cultura y Deportes ha aprobado dos convocatorias de subvenciones dotadas con 65.000 euros cada una que también van destinadas a ayuntamientos con población inferior a los 5.000 habitantes; una para el desarrollo de programas de actividad física para personas mayores y otra para la realización de cursos de natación (niveles de iniciación y perfeccionamiento), informan fuentes de la Diputación.



III TORNEO JOVENES GLORIAS



CLUB BALONCESTO TEIXERETA

11 de marzo de 2018 a las 9:30h.
PABELLÓN RUBÉN PLAZA DE IBI
confirmar asistencia en el whatsapp indicando

 **684 453 013**

TORNEO, nombre, apellido, posición de juego y si asiste o no a la comida

Desde 1970 **PRECIO: PACK JUGADOR 10€ COMIDA 20€**



FÚTBOL

AGENDA



El CD Biarense ya tiene su álbum de cromos

C.M.R. BIAR

El domingo 18 de febrero tuvo lugar, en la Casa de la Cultura, la presentación del álbum de cromos del CD Biarense, donde se incluyen fotografías de la directiva, los cuerpos técnicos

y los jugadores de todos los equipos del club. Esta iniciativa ha sido muy bien acogida entre aficionados de todas las edades, que ahora tienen que comprar los sobres de cromos para intentar completar el álbum. Los primeros en hacerlo tienen premio.



CASTALLA: Sábado 24 de febrero.- Juvenil Nac.: RIBECO CASTALLA-PACOTE PINATAR. Polidep. Municipal, a las 19 h.

CASTALLA: Lunes 26 de febrero.- Juvenil: CFS CASTALLA-FUTSAL IBI 'B'. Polidep. Municipal, a las 20:30 h.

ATLETISMO

ONIL: Viernes 23 de febrero.- CARRE-RA NOCTURNA por el casco anti- guo. Salida: Plaza de los Deportistas Olímpicos de Onil, a las 19:30 h.

IBI: Sábado 24 de febrero.- XI TRO- FEO DE ORIENTACIÓN VILLA DE IBI: Sprint urbano (5ª prueba liga CV). Salida, a las 9 h.

ONIL: Sábado 24 de febrero.- IV JOR- NADA COMARCAL DE ORIENTA- CIÓN. Área recreativa de Santa Ana, de 10:30 a 12:30 h.

IBI: Domingo 25 de febrero.- XI TRO- FEO DE ORIENTACIÓN VILLA DE IBI: 6ª prueba liga CV. Salida: Finca Daroca, a las 9 h.

VOLEIBOL

BIAR: Sábado 24 de febrero.- Infantil: CD BIARENSE-CV GANDÍA. Polid. Muni- cipal, a las 10 h.

BIAR: Sábado 24 de febrero.- Cadete: CD BIARENSE-UE GANDÍA. Polid. Muni- cipal, a las 12 h.

TENIS

CASTALLA: Domingo 25 de febrero.- Inter- clubs absoluto: CT CASTALLA 'B'-CT L'OLLERIA. Polid. Municipal, a las 9 h.

FRONTENIS

CASTALLA: Domingo 25 de febrero.- Div.Honor: CASTALLA-REDOVÁN. Polid. Municipal, a las 10 h.

PÁDEL

CASTALLA: Domingo 25 de febrero.- Cpto. Autonómico: CP CASTALLA-CP NOSTRUM INDOOR. Polid. Municipal, a las 10:30 h.

AJEDREZ

IBI: Sábado 24 de febrero.- 2ª Prov.: CA IBI 'B'-COX 'D'. Casino Primiti- vo, a las 17 h.

SENDERISMO

IBI: Sábado 10 de marzo.- Rutas mágicas por los 8 miles de Ibi: SERRA DE BISCOLI. Salida: Ayuntamiento, a las 9 h.

CASTALLA: Domingo 25 de febrero.- BARRANC DEL CONDOIG-DESPO- BLATS MORISCOS (EL COMTAT). Salida: Bar Argentina, a las 8 h. Organiza: Centre Cultural Castellut y Natura i Gent.

ONIL: Domingo 25 de febrero.- Intecomarcal: ONIL-TORMO-COLLADO DE FONTALBRES-BARRANC FORT- ONIL. Salida: Plaza del Ayuntamiento, a las 8:30 h. Organiza: Centre Excursionista Colivenc.

IBI: Domingo 18 de marzo.- SIERRA ESPUÑA (MURCIA). Viaje en autobús. Información e inscripciones: www.amicsdelesmuntanyesibi.es

La Asociación de Fibromialgia, Enfermedades Reumáticas y Musculoesqueléticas, Foia de Castalla; es una de las asociaciones incluida en la bolsa de beneficiarios de esta edición.

Os animamos a participar con vuestro Club, amigos o familia, y si queréis ayudarnos, podéis elegirnos como asociación beneficiaria.

IV CARRERA SOLIDARIA

DE LA FACULTAD DE MEDICINA

Relieves (4x400m)
Marcha (3 km)
5 y 10 km

Plaza de l'Ordana
11 de Marzo
9:00h

Dudas: 644849572
www.carrera-solidaria.edu.unih.es
inscripciones4carrera-solidaria@gmail.com

Objetivo:

La inclusión y normalización de las personas con diversidad funcional en el deporte, y a la vez, contribuir con la labor de las asociaciones, ONG y fundaciones de nuestro entorno.

Pueden participar todas aquellas personas, con o sin diversidad funcional, desde los 6 años de edad.

Modalidad	1º Place (euros)	2º Place (euros)	3º Place (euros)	Coste inscripción
Relieves (4x400)	4€	6€	8€	10€
Marcha 3km	4€	6€	8€	10€
5km	8€	10€	12€	15€
10km	8€	10€	12€	15€
De 6 a 13 años	2€	2€	2€	2€
KM 0	10€	10€	10€	10€

Vista preliminar: 8 y 10 de marzo y el sábado día de la carrera bajo disponibilidad del dorsal

Dudas: 644849572 www.carrera-solidaria.edu.unih.es
inscripciones4carrera-solidaria@gmail.com

FINES BENÉFICOS

Los ganadores (femenino y masculino) de cada modalidad de carrera y equipos de relevos, decidirán a qué Asociación, ONG o Fundación donarán el dinero recaudado de su premio.

UNIVERSITAT MIGUEL HERNÁNDEZ
SANT JOAN D'ALACANT

Cristi

Ibi: Av. Juan Carlos I, 49 y C/. Jijona, 3 • Castalla: Av. de la Libertad, 17

www.calzadoscristi.es

La Fresca FM

¡Estamos de moda!

TEL. 96 556 53 53

Las lentes que actúan mientras duermes para una vista perfecta todo el día

Orto-K

sin cirugía sin gafas sin lentillas

Pz. Miguel Servet, 4 (Ibi) • Tl. 96 655 36 90 • © 643 145 081 •

BALONCESTO



Los juniors del CD Onil ganan en casa al Gandía con autoridad

CD ONIL 87
GANDÍA 53

CD ONIL (Júnior Autónomico): Rafa, Juanma, Víctor, Pacheco, Andoni, Vidal, Murillo, Javi, Chimo, Reche, Miguel, Luis y Riki.

Cuartos: 20-15, 44-29, 72-41 y 87-53.

Comentario: El equipo Júnior del CD

Onil ganó en casa un partido con autoridad ratificando que el cuarto puesto no es por capricho. Contra el Gandía, los colivencs hicieron un buen partido, repartiendo minutos y no dejando ninguna posibilidad al rival. Aunque les costó entrar en el partido, supieron imprimirle carácter y tener muy buenos momentos en defensa y en ataque. Desde el club *groc-i-negre* aseguran que siguen trabajando "para mantener estos resultados".



Malísimo partido de los seniors del CB Teixereta en Guardamar

CB GUARDAMAR 61
CB TEIXERETA 37

Partido para olvidar el jugado por el Sénior del Teixereta en Guardamar. El equipo local presionó en todo el campo sin que los ibenses supieran cómo atacar el aro, sin meter más de diez puntos en ningún cuarto. Aparte, no supieron defender su juego interior ni a su jugador principal, así que, al final, una derrota para olvidar que les va a tener que servir para corregir errores. Esta semana, los jugadores del CB Teixereta reciben a un rival fuerte, que les hará trabajar duro si quieren conseguir los dos puntos.

III Torneo Jóvenes Glorias

Por otro lado, el Club de Baloncesto Teixereta organiza la tercera edición del Torneo Jóvenes Glorias, que se celebrará el domingo 11 de marzo en el pabellón Rubén Plaza del Polideportivo Derramador, a partir de las 9:30 horas.

Para participar, hay que inscribirse enviando el nombre completo y posición de juego al número de *whatsapp* 684.453.013.

También hay que concretar si se va a asistir a la comida de hermandad que tendrá lugar una vez finalizados los partidos. El precio para jugar es de 10 euros y, si se elige la opción de jugar+comer, serían 20 euros.



JUEVES, 1 DE MARZO
MUSEO DEL JUGUETE



PROGRAMA:

- 09.30H REGISTRO DE PARTICIPANTES.
- 10.00H PRESENTACIÓN A CARGO DEL ALCALDE DE IBI, RAFAEL SERRALTA.
- 10.15H DIÁLOGO: "EL BULLYING, UN PROBLEMA SOCIAL CON DIMENSIÓN EUROPEA".
- 11.45H PAUSA - CAFÉ.
- 12.15H DIÁLOGO: LA TUTORÍA ENTRE IGUALES EN LA ESCUELA: LA APORTACIÓN DEL PROGRAMA FPPIR. "FROM PEER TO PEER, EUROPEAN SCHOOLS TO BE BULLYING FREE".
- 13.30H PAUSA - COMIDA.
- 15.30H CAFÉ CONCIERTO CON QUARTET GERMANE & ORFANS - MUSEO JUGUETE.
- 16.00H DIÁLOGO: "LOS ERASMUS+ DE IBI: LA DIMENSIÓN EUROPEA DE LA EDUCACIÓN EN IBI".
- 18.00H CIERRE DE LAS JORNADAS A CARGO DE LA CONCEJALIA DE EDUCACIÓN.

TALLER PARA MUJERES PINTURA CON CHOCOLATE

28 de febrero, 14 y 21 de marzo de 2018
Centro Social Polivalente

Imparte: Eugenia Moreno Cárdenas

*TURNO 1

mañanas, de 10'00 h a 11'30 h.

*TURNO 2

tardes, de 17'00 h a 18'30 h.

+info e inscripciones: Servicios Sociales.
CS Polivalente. c/Dr. Ferrán, 5. T. 965554611.

*8 DE MARZO -

DÍA INTERNACIONAL DE LA MUJER

Proyección de la película "CHOCOLAT"

con la colaboración de Cine Club Layndon
y Asociación de Mujeres Mariana Pineda.

20'30 horas, TEATRO RÍO.



FÚTBOL SALA



Gran partido en el Municipal entre CFS Castalla y Elche FS

CFS CASTALLA
ELCHE FS

2
2

CFS CASTALLA: Rafa, Juanma, Víctor, Pacheco, Andoni, Vidal, Murillo, Javi, Chimo, Reche, Miguel, Luis y Riki.

Goles: 0-1 (8'); 1-1, Víctor (13'); 1-2 (16'); 2-2, Víctor (34').

Comentario (José Payá): Muy buen partido el presenciado en el Municipal, donde el CFS Castalla de Preferente hizo méritos suficientes para ganar, pero la buenísima actuación del guardameta ilicitano evitó el triunfo local. Destacó la actuación de Luis en este partido. El Castalla sigue líder, con la ilusión de subir a Tercera División.



Jugadores del equipo Infantil del Club Salesianos Ibi, con el entrenador Paco Picó

Los equipos del Salesianos Ibi ganan todos sus encuentros

Escaparate. IBI

Pleno de victorias de los equipos del Club Salesianos Ibi la pasada jornada. Por lo que respecta al Prebenjamín, sacaba de Busot una importante victoria por 2 a 4 en un reñido encuentro. Los pupillos de Miguel Sola se han adaptado a la competición en su primer año. A su vez,

el Benjamín sigue imparable. En el primer encuentro del *play off*, se imponía claramente a Alfaz del Pi por 6 a 2.

Por último, los infantiles tuvieron que poner toda la carne en el asador para imponerse a La Vila por 4 a 1. El cuadro ibense hizo uno de sus mejores partidos frente a un rival que nada tiene que ver con los de la primera fase.

El Futsal Ibi 'B' sigue sumando de tres en tres después de otra victoria

FUTSAL IBI 'B'
FS BANYERES

6
4

FUTSAL IBI 'B': Gonza, Pío, Javi Sola, Javi Martínez y Álvaro. También jugaron: Isma, Alberto, Berna, Carlos y Óscar.

Goles: Berna (2), Carlos (2), Óscar y Alberto.

Comentario (Preferente): Empezaba el partido con el equipo visitante encerrado en su campo e intentando aprovechar las contras. El partido empezó muy frío fruto de la relajación. Empezaron a llegar las ocasiones por parte ibense y, a mitad de la primera parte, Óscar conseguía marcar el primero de la tarde. El Futsal Ibi seguía trabajando y pronto llegó el segundo por parte de Berna. El equipo local se relajó y, en una contra, el Banyeres conseguía acortar distancias y poner el 2-1 en el marcador.

Justo antes del descanso, tras un saque de esquina, los locales



conseguían anotar el empate con un tiro lejano. Poco antes de terminar la primera parte, tras una contra, Alberto lograba marcar el 3-2, después de volver tras pasar mucho tiempo lesionado.

Comenzaba la segunda parte y el partido se mostraba muy raro, con muchas imprecisiones por parte de ambos equipos y con los ibenses cargándose de faltas muy rápido.

Llegarían dos goles por parte de Carlos, tras lo cual el equipo se relajó y concedió muchas ocasiones, que los de Banyeres aprovecharon para acortar distancias mediante un doble penalti y un penalti.

Siguieron llegando ocasiones y Berna, tras un gran tiro desde la banda, conseguía anotar su segundo gol de la tarde que cerraría el partido.



PRESENTACIÓN
**RETO SOLIDARIO
TRIPLE CORONA**
SAMUEL VIDAL - IBI

ORGANIZAN: Ayuntamiento de Ibi, Samuel Vidal
CON EL SOPORTE DE: Ayuntamiento de Ibi
COLABORAN: L.I.B., NADARIVE

JUEVES 8 DE MARZO | 19.00H | PISCINA MUNICIPAL IBI

TINTORERÍA DOMINGO

LIMPIEZA EN SECO
LAVANDERÍA

SERVICIO A DOMICILIO
ESPECIALISTA EN LIMPIEZA DE PIEL Y ALFOMBRAS

C/ Murillo, 19 - IBI - Tel. 96 655 05 41

Guillem
Agencia Inmobiliaria

688 98 33 66

XIRAU

Wir leben Autos.

XIRAU
Taller especializado OPEL

C/ León, 2, nave 3 • Ibi • Tel. 96 555 34 17 • xirauibi@gmail.com

FÚTBOL

CLASIFICACIONES

El Rayo Ibense se lleva un punto del campo del Eldense 48 años después

ELDENSE	0
RAYO IBENSE	0

CD ELDENSE: Chema Giménez, Kike Tortosa, Mariano Gancedo, Edelmiro Elizalde 'Titino', Kike Torrent, Carlos Terol, Chema Díaz, Toni Vela (Ginés Gil 55), Rubén Solano, Jaime Jornet (Joel Silva 75) y Loren Burón (Migue Sánchez 65).

UD RAYO IBENSE: David García 'Palopa', Francisco Corbalán, Dani Requena, Saúl Inarejos, Elías Lara, Marco Burgos, Santi García, Jordi Carrión (Sergio Verdú 85), Nacho González (Chechu Prieto 74), Rafa Pina y Javi Navarro.

Árbitro: Joan Albert Silvestre



Las dos plantillas y el equipo arbitral saludan a los espectadores antes del comienzo del partido en el Nou Pepico Amat. El Rayo Ibense jugó con su segunda equipación para evitar la coincidencia de colores con el equipo local

Cerdá (Valencia). Amonestó a los locales Carlos Terol y Chema Díaz. También a los ibenses Corbalán, Dani Requena, Jordi Carrión, Nacho González, Javi Navarro y Sergio Verdú.

Comentario: El domingo 18 de febrero, después de 48 años, el Rayo Ibense volvió a enfrentarse al CD Eldense, aunque en el nuevo estadio Pepico Amat. En aquella ocasión, los ibenses perdieron por 6-1, mientras que esta vez el partido acabó en tablas, sin goles. El debut del nuevo entrenador se tradujo anotando un punto en el casillero ibense. No es mal principio.

3ª División Gr. VI	PTS	PJ	PG	PE	PP
1 ORIHUELA C.F.	57	27	17	6	4
2 LEVANTE U.D. SAD	56	27	16	8	3
3 C.D. CASTELLON, SAD	56	27	16	8	3
4 C.D. ELDENSE	47	27	13	8	6
5 C.F. LA NUCIA 'A'	46	26	12	10	4
6 C.F. TORRE LEVANTE	45	27	12	9	6
7 C.D. OLIMPIC	45	27	11	12	4
8 U.D. ALZIRA	36	27	9	9	9
9 VILLARREAL SAD 'C'	36	26	9	9	8
10 NOVELDA C.F.	35	26	8	11	7
11 SILLA C.F.	33	27	9	6	12
12 C.D. RODA	33	26	9	6	11
13 CREVILLENTE DEP.	33	27	8	9	10
14 PATERNA C.F.	30	27	6	12	9
15 PAIPORTA C.F.	29	27	6	11	10
16 U.D. RAYO IBENSE	28	26	7	7	12
17 ELCHE C.F. SAD 'B'	23	27	4	11	12
18 C.D. BUÑOL	23	27	5	8	14
19 C.D. ALMAZORA 'A'	21	27	5	6	16
20 R.C. CATARROJA	19	26	3	10	13
21 C.F. BORRIOL	17	26	3	8	15

1ª Reg. Gr. 6	PTS	PJ	PG	PE	PP
1 C.F. INDEP. ALICANTE	46	21	14	4	3
2 ASPE U.D. 'A'	45	21	13	6	2
3 IDELLA C.F.	41	21	12	5	4
4 R. SAN GABRIEL 'A'	35	21	9	8	4
5 NOVELDA C.F. 'B'	33	21	8	9	4
6 C.D. ONTINYENT 'A'	30	21	8	6	7
7 U.D.F. SAX	29	21	7	8	6
8 IL-LICITANA RAVAL 'A'	29	21	8	5	8
9 MOIXENT C.F.	28	21	6	10	5
10 U.D. MONTAVERNER	25	21	7	4	10
11 P.D. AYORENSE	23	21	6	5	10
12 LA COCA DE ASPE	21	21	5	6	10
13 U.D. RAYO IBENSE 'B'	20	21	5	5	11
14 VILLENA C.F. 'B'	19	21	5	4	12
15 SP. VILLENA C.F.	18	21	5	3	13
16 C.F. AT. JONENSE 'A'	16	21	4	4	13

2ª Reg. Gr. 13	PTS	PJ	PG	PE	PP
1 BETIS FLORIDA 'A'	52	20	17	1	2
2 MEDITERRANEO C.F. 'A'	41	20	13	2	5
3 PEÑA MADRIDISTA IBI	40	20	13	1	6
4 INMACULADA C.F.	35	19	10	5	4
5 U.D. ONIL	34	20	10	4	6
6 C.F. CASTALLA	30	20	9	3	8
7 S.C.D. CAROLINAS 'A'	29	20	9	2	9
8 C.D. BARRIO OBRERO	27	20	7	6	7
9 MARISTAS ALICANTE	26	19	8	2	9
10 U.D. PETRELENSE 'B'	26	19	8	2	9
11 SALESIANOS ALICANTE	25	19	6	7	6
12 R. SAN GABRIEL 'B'	22	19	6	7	6
13 C. DE ALICANTE 'A'	12	20	3	3	14
14 C.D. BIARENSE 'A'	8	19	2	2	15
15 S.C.D. OBRERA 'A'	6	20	1	3	16

Festival de goles de la Peña Madridista de Ibi en Alicante frente al SCD Obrera, el equipo colista

SCD OBRERA	1
PEÑA MADRID. IBI	8

PEÑA MADRIDISTA DE IBI: Alentado, Blas, Ibáñez, José Carlos, José David, El Haj, Juan Lorenzo (Pina), Alberto (Germán), Moussa, Candi y Ramón Cintas.

Goles: 0-1, Candi (4'); 0-2, Candi (10'); 0-3, Moussa (12'); 0-4, Ramón Cintas (52'); 0-5, Germán (60'); 1-5 (67'); 1-6, Germán (75'); 1-7, Cándido (76'); 1-8, Ramón Cintas (85').

Comentario: Victoria amplia la conseguida por la Peña Madridista de Ibi el sábado 17 de febrero en Alicante, frente al SCD Obrera, colista del grupo, en un partido en el que a los diez minutos los ibenses ya ganaba por 0-3, con goles de Candi por partida doble y



El partido se disputó el sábado 17 de febrero en Alicante

Moussa, dejando el partido prácticamente cerrado. Los posteriores minutos hasta el descanso fueron un goteo de ocasiones para la Peña, que estuvo poco acertada en los últimos metros, llegando con el 0-3 favorable al descanso. La segunda mitad fue parecida a la primera, pero esta vez los ibenses estuvieron más acertados cara a portería, y así fueron llegando los goles, obra

de Ramón en dos ocasiones, Germán, quien también firmaría un doblete, y Candi, que completaría su *hat-trick* hasta llegar al 1-8 definitivo.

La próxima jornada, el domingo 25 de febrero a las 10:30 horas, la Peña recibe la visita del SCD Carolinas en el Climent, donde el equipo ibense intentará prolongar su racha positiva y acercarse más al *play off*.

El CF Castalla consigue una meritoria victoria en el Municipal

CF CASTALLA	2
MEDITERRANEO	0

CF CASTALLA: Sergio, Héctor, Carlos Pardo, David Payá, Moisés, Ángel, Ángelo, Quico, Amine, Salva y Adrián. Su -plentes: Álex, Tito, Salva Leal, Juanan y Raúl.

Goles: 1-0, Adrián (16'); 2-0, Salva (84').

Comentario: Victoria de mérito del CF Castalla en un partido complicado contra uno de los equipos más difíciles de la categoría y que actualmente ocupa

el segundo puesto en la clasificación general.

Los locales afrontaron el partido con gran ímpetu y concentración y, fruto de su buen juego, lograron adelantarse en el minuto 16 con un gol de Adri.

El partido estuvo muy competitivo y solo al final pudo sentenciarse con el gol de Salva en el minuto 84.

La próxima jornada, el CF Castalla vuelve a jugar como local, en esta ocasión contra el CD Biarense. El derbi comarcal tendrá lugar el sábado 24 de febrero a las cinco de la tarde en el Municipal.



ESCÁPATE



Juegos, sorteos y reparto de helados en la tradicional Festa dels Geladors

Pàgina 29

FOTO: SALU RIBERA

LIBROS

FUERO Y FURIA MICHAEL WOLFF

Fuego y furia narra con todo lujo de detalles el caos que reina en el despacho oval y revela qué piensan realmente de Trump quienes trabajan para él. Por qué afirmó que Obama había intervenido sus conversaciones telefónicas, por qué fue despedido el director del FBI James Comey, por qué el jefe de estrategia Steve Bannon y el yerno de Trump, Jared Kushner, no pueden verse y quién está a cargo de la estrategia de la administración Trump tras el despido de Bannon...



LOS MÁS LEÍDOS

El día que se perdió el amor.....Javier Castillo
Patria.....Fernando Aramburu
Un amor.....Alejandro Palomas
El fuego invisible.....Javier Sierra
Llárame por tu nombre.....André Aciman

Librerías consultadas: Miralles, Plumier

LIBRERÍA - PAPELERÍA

Miralles

Colaborador en la crónica literaria
C/ San José, 1 • Tel. 96 555 22 77 • IBI

DISCOS

ANTÍDOTOS FUGACES PASAJERO

Antídotos fugaces es el tercer álbum de Pasajero. Cambian las formas y la producción, pero de nuevo se rodea de un gran equipo consiguiendo así un disco que no entiende de etiquetas. La mayor parte de la grabación se realizó en el estudio "El Cariño" junto al productor Edu Baos (de León Benavente). Allí terminaron de conformar los temas del disco. La mezcla y los últimos retoques a cargo de Luca Petricca en los Estudios Reno de Madrid; masterizado por Angel Luján en los mismos estudios. Como primer single Francotiradores.



LOS MÁS OÍDOS

No puedo vivir sin ti.....Operación Triunfo 2017
OT 2017 Lo mejor 1ª parte.....OT 2017
Prometo.....Pablo Alborán
Camino, fuego y libertad.....Pablo López
Las costuras del alma.....El Barrio



DVD

HANDIA

DIR.: AITOR ARREGI, JON GARAÑO

Tras haber luchado en la Primera Guerra Carlista, Martín vuelve a su caserío familiar en Gipuzkoa y allí descubre con sorpresa que su hermano menor, Joaquín, es mucho más alto de lo normal. Convencido de que todo el mundo querrá pagar por ver al hombre más grande sobre la Tierra, ambos hermanos se embarcan en un largo viaje por Europa en el que la ambición, el dinero y la fama cambiarán para siempre el destino de su familia. Una historia inspirada en hechos reales.

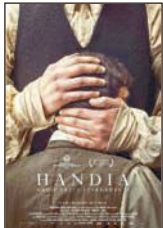

NOVEDADES

El muñeco de nieve.....Tomas Alfredson
El secreto de Marrowbone.....Sergio G. Sánchez
Nuestra vida en la Borgoña.....Cédric Klapisch
Spark, una aventura espacial.....Aaron Woodley
Churchill.....Jonathan Teplitzky



Impresionante interpretación del 'Réquiem' de Mozart en Castalla

A cargo de las corales de Ibi y Onil y la Camerata de la Foia

La Iglesia de Nuestra Señora de la Asunción de Castalla se quedó pequeña el sábado 17 de febrero con motivo de la actuación de la Coral Ibense, la Coral Polifónica Cristóbal Pastor d'Onil y la Camerata de la Foia, que interpretaron el 'Réquiem' de

Wolfgang Amadeus Mozart.

Las dos masas corales y la orquesta de cámara estuvieron dirigidas por el colivenc Francisco Pastor.

Además, intervinieron los solistas Víctor Marquina (tenor), José Cabrera (bajo), Pepi Lloret (so-

prano) y Concha Marcos (mezzo-soprano).

Espectadores de toda la comarca se emocionaron con la armónica combinación de los tres grupos y los solistas participantes y aplaudieron efusivamente al finalizar la actuación.

El concierto de 'Les llàgrimes del silenci' cambia de ubicación y pasa del Auditorio a la Iglesia de la Asunción de Castalla

El sábado 24 de febrero a las 19:30 horas con entrada gratuita

Las obras de mejora, acondicionamiento y modernización de la caja escénica del Auditorio de Castalla han alargado sus plazos, de modo que el sába-

do 24 de febrero no podrá celebrarse en este recinto el concierto de presentación de 'Les llàgrimes del silenci', de Lusa Monllor, con la Orquesta de la Marina Baixa,

dirigida por David Payá, y los solistas Ximo Vicedo, Jaume Rico y Lluís González. Así, el acto pasa a celebrarse en la Iglesia de la Asunción, a las 19:30 horas.

IV FORUM VIOLONCELLÍSTICO DE ALICANTE

AUDITORIO DEL CENTRO CULTURAL ONIL (Alicante)

ENSAYOS EN GRUPOS **VEN Y PARTICIPA**

HORARIO DEL IV FORUM de 9:30 a 17:30 horas **Sábado 10 de Marzo de 2018** **CONCIERTO CLAUSURA** 18:00 horas

AGENDA



EXPOSICIONES

ONIL: Viernes 23 de febrero.- Inauguración de la muestra EN TERRA, ORIENTANT-TE CAP A LA CARTOGRAFIA. Centro Cultural, a las 18 h.

IBI: Hasta el 25 de febrero.- Exposición fotográfica: AFGANISTÁN POSIBLE, de Rubén Guillem. Ermita San Vicente.

CASTALLA: Hasta el 2 de marzo.- LA VACA A CASTALLA. Casa de Cultura.



MÚSICA

CASTALLA: Viernes 23 de febrero.- Presentación del CD LES LLÀGRIMES DEL SILENCI, de Lusa Monllor. Casa de Cultura, a las 19:30 h.

CASTALLA: Sábado 24 de febrero.- Concierto de presentación de LES LLÀGRIMES DEL SILENCI, de Lusa Monllor, con la Orquesta de la Marina Baixa. Iglesia de la Asunción, a las 19:30 h.

ONIL: Sábado 24 de febrero.- XIII FESTIVAL DE BANDES VILA D'ONIL. Centro Cultural, a las 20 h.

CASTALLA: Viernes 2 de marzo.- CONCIERTO DE MÚSICA FESTEIRA, a cargo de la Asociación Musical Santa Cecilia. 20:30 h.



DANZA

IBI: Domingo 25 de febrero.- VIII FESTIVAL BENÉFICO ADIBI. Con la colaboración de la Escuela de Danza Pastora Sánchez. Teatro Río, a las 18 h.



TEATRO

CASTALLA: Viernes 23 de febrero.- Cuentacuentos: CONTES MULTICOLOR, a cargo de Xusa Miñana. Después, taller de manualidades. Casa de Cultura, a las 17:30 h.

IBI: Sábado 24 de febrero.- Teatro Negro de Praga presenta: FRANKENSTEIN, una aventura para toda la familia. Teatro Río, a las 20 h.

IBI: Domingo 25 de febrero.- Cuentacuentos: CUENTOS DE BOTE, EL ABSURDO AL PODER, a cargo del colectivo Ameba. Museo de la Biodiversidad, a las 12 h.



CINE

CASTALLA: Viernes 23 de febrero.- Cicle de Muntanyisme. Proyección del documental DEIXA'M VIURE. Casa de Cultura, a las 20:30 h.

ONIL: Viernes 23 y domingo 25 de febrero.- 50 SOMBRAS LIBERADAS. Centro Cultural, a las 20:30 h. el viernes y a las 17:30 y 19:40 el domingo.

CASTALLA: Sábado 24 y domingo 25 de febrero.- EL CUADERNO DE SARA. Casa de Cultura, a las 17 y 19:30 h.

IBI: Jueves 1 de marzo.- Cine Club Layndon: AMANECER DE UN SUEÑO, de Freddy Mas Franqueza. Teatro Río, a las 21 h.



FIESTAS-FERIAS

IBI: Sábado 24 de febrero.- CARNIVAL SOLIDARIO, a favor de Payasospital. Plaza de la Palla, desde las 10:15 h.

CASTALLA: Sábado 3 de marzo.- MIG ANY.

IBI: Sábado 3 y domingo 4 de marzo.- FIESTA DE ANDALUCÍA.

AGENDA



CONFERENCIAS

ONIL: Jueves 1 de marzo.- Charla: PRESENTACIÓN DEL PROYECTO DEL CENTRO DE DESARROLLO INFANTIL Y ATENCIÓN TEMPRANA (ver página 17), a cargo de la Asociación de Paráliticos Cerebrales de Alicante y Ayuntamiento. Palacio del Marqués de Dos Aguas, a las 19:30 h.

IBI: Miércoles 7 de marzo.- Charla: *XYLELLA FASTIDIOSA, su biología, transmisión y estrategias de control*. Ponente: Alberto Fereres Castiel, doctor ingeniero agrónomo, profesor de Investigación del CSIC. Teatro Río, a las 20 h.

CASTALLA: Miércoles 7 de marzo.- Charla dramatizada: MUJER Y COMUNICACIÓN, a cargo de Coral Pastor. Casa de Cultura, a las 19:30 h.

IBI: Viernes 23 de febrero.- Microcharlas preventivas para jóvenes: ADICCIÓN A LAS REDES SOCIALES. Colabora Cruz Roja Juventud. Casal Jove, a las 20 h.



JORNADAS

IBI: Jueves 1 de marzo.- PLANTAMOS CARA AL BULLYING. Charla, debate, música. Museo del Juguete, a partir de las 9:30 h.



CURSOS-TALLERES

CASTALLA: 23 y 24 de febrero.- Curso gratuito de PRIMEROS AUXILIOS. Inscripciones hasta el 16 de febrero en el Espai Jove (Casa de Cultura) en horario de tarde.

IBI: 28 de febrero y 14 y 21 de marzo.- Taller para mujeres PINTURA CON CHOCOLATE. Turnos de mañana y tarde. Info e inscripciones: Centro Social Polivalente.

CASTALLA: Desde el 3 de marzo.- TALLER DE YOGA PARA NIÑOS (4-12 años). Inscripciones: AMPA Rico Sapena, Biblioparc y Casa de Cultura.



CONCURSOS

IBI: Viernes 23 de febrero.- Entrega de premios del CONCURSO FOTOGRÁFICO 12 HORAS EN LA VILLA DE IBI. Centro Cultural, a las 20 h.

IBI: XI Concurso Fotográfico de les Festes d'Hivern 2017-18.- Las fotografías se presentarán antes del 23 de febrero de 2018, a las 12 h, en el Archivo Municipal de Ibi. +Info.: AFIBI y Taula de les Festes d'Hivern (96 655 27 28 Archivo Municipal).

MUSEOS

BIAR: Museo Etnográfico Municipal.- C/ Mayor, 1. Tel.: 965811177. Horario: de martes a sábado de 16:15 a 19:15 h.; de miércoles a viernes, de 10:15 a 13:45 h. Cierre: lunes y domingos.

IBI: Museo Valenciano del Juguete.- Glorieta Nicolás Payá Jover, 1. Horarios: de martes a sábado, de 10 a 13 y de 16 a 19 h. Domingos y festivos, de 11 a 14 h.

IBI: Museo de la Biodiversidad.- Glorieta Nicolás Payá Jover, 2. Horario: de 11 a 14 h, de martes a domingo. Los lunes estará cerrado.

IBI: Museo de la Fiesta.- Casa Gran. Horario: sábados, de 11 a 14 y de 17 a 19 h. Domingos, de 11 a

Gran participación en la primera salida de las 'Rutas mágicas por los 8 miles de Ibi'

Tras el Alt del Ginebral, la próxima será el 10 de marzo a la Sierra de Biscoi

FOTO: JARDIN BOTÁNICO DE TORRETES

Decenas de personas participaron el sábado 17 de febrero en la primera de las rutas mágicas, organizadas por las concejalías de Medio Ambiente y Deportes de Ibi.

La ruta fue al Alt del Ginebral, con una altitud 1.317 metros, y los asistentes consiguieron, no sólo disfrutar de una magnífica marcha guiada por Joan Josep Sarrió, sino conseguir la primera cima 8Mil para completar el carnet.

La próxima cita será el sábado 10 de marzo a la Sierra de Biscoi, con una altitud máxima de 1.166 metros y con salida en coche desde el Ayuntamiento.

El 21 de abril se irá al Cabeç ras o la mamella, con una altitud máxima de 1.203 metros y salida desde el Museo de la Biodiversidad y el 9 de junio la ruta será al Cabeç de canonge-Penya el Sapo, con salida desde la Estación Biológica. Tras las vacaciones de verano se reanudarán las marchas.

La actividad es gratuita y la salida es a las 9 horas. La organización recomienda llevar calzado y ropa cómodos, protección solar, agua y almuerzo.



Decenas de personas participaron en esta primera ruta, que tuvo lugar el sábado 17 de febrero

Esta actividad se completa con un concurso fotográfico denominado 'Rutas mágicas por los 8 miles de Ibi en imágenes', con el que se pretende demostrar a través de las fotografías los espacios naturales más emblemáticos del municipio.

Cada participante podrá apor-

tar un máximo de dos fotografías que tienen que realizarse, necesariamente, en el transcurso de la actividad y enviarlas al email museo.bio@ibi.es en un plazo de cuatro días desde la finalización de la ruta.

Las fotografías se publicarán en el facebook del Museo de la

Biodiversidad, por orden de llegada, y las imágenes que más "me gusta" obtengan serán seleccionadas para ser expuestas en la muestra final. Las bases del concurso están disponibles en www.ibi.es, en el apartado del Museo de la Biodiversidad, agenda de actividades.

Los días 3 y 4 de marzo

Actuaciones flamencas y concentración de caballos en la fiesta de Andalucía en Ibi

La asociación cultural andaluza de Ibi organiza para el fin de semana del 3 y 4 de marzo la fiesta de Andalucía, con un destacado programa de actos.

El sábado se contará con diversas actuaciones en el Teatro Río de Ibi, entre ellas, la del guitarrista Antonio Carrión, la cantante flamenco Esther Merino, y las voces y palmas a cargo de...

En el festival, que comenzará a las 18 horas, también actuará el coro rociero Brisa Andaluza y los grupos de baile flamenco y

sevillanas de Ibi, dirigidos por Tatiana Carballal.

Los actos del domingo comenzarán a las 10 horas con la decimocuarta concentración de caballos, ante la sede de la asociación. Seguidamente, habrá un pasacalles y se abrirán los juegos hinchables para los más pequeños.

A las 13 horas se celebrará la misa rociera y a las 14:30 horas, la comidad de hermandad para los socios y colaboradores, donde habrá cante y baile.



Exposición y charlas de la cultura Maasai en el Museo de la Biodiversidad a cargo de la ibense María Ruiz

Sesión de cuentacuentos el 25 de febrero

Yo soy Maasai. Una historia que contar, es el título de la exposición que podrá verse en el Museo de la Biodiversidad a partir del 23 de marzo.

La muestra pretende acercar al visitante esta cultura milenaria, que llega al Museo de la mano de María Ruiz, una ibense que lleva varios años viviendo en África y que desvelará, a través de sus charlas, su experiencia en el Maasai Mara junto

a esta tribu. Además, se contará con presencia de Purrenkei Ntanneri, un auténtico guerrero Maasai, que hablará de su cultura y tradiciones.

Cuentacuentos

El domingo 25 de febrero se celebrará una sesión de cuentacuentos a cargo de Ameba Teatre, titulada 'Cuentos de bote'.

Comenzará a las 12 del mediodía hasta las 13 horas.





La UE atorga al Museu Arqueològic d'Alacant el Segell de l'Any Europeu del Patrimoni Cultural

El Museu Arqueològic d'Alacant (Marq) ha sigut distingit amb el Segell de l'Any Europeu del Patrimoni Cultural 2018, un reconeixement que la Unió Europea, a través del Ministeri d'Educació, Cultura i Esport, ha concedit al seu programa d'activitats previst per a enguany.

Fonts de la Diputació Provincial d'Alacant assenyalen que el Segell de Patrimoni Europeu s'atorga sobre la base de tres criteris: que el centre haja exercit un paper fonamental en la cultura d'Europa, que compte amb un projecte dinàmic i atractiu que promoga la dimensió europea i, finalment, que compte amb un pla de treball i d'activitats ben definit.

Oportunitat

Per al Museu Arqueològic d'Alacant, este reconeixement és una oportunitat de cara a participar i formar part d'un any que celebra la riquesa i la diversitat del Patrimoni Europeu. Un segell que és de summa importància per al Marq, al que se li valora així l'esforç per difondre més enllà de les nostres fronteres la història cultural i arqueològica de la província d'Alacant i de les civilitzacions que han poblat la terra al llarg dels segles, així com la seua contribució a la creació d'un espai cultural comú.

A més, la Unió Europea també vol garantir que els espais i centres guardonats amb el Segell de Patrimoni Europeu siguen dinàmics i accessibles per a un ampli públic.

Esta distinció vol destacar el valor educacional del patrimoni cultural i la seua contribució tant al desenvolupament econòmic com a la construcció de societats inclusives, cohesionades i sostenibles. I, en eixa dimensió educativa, el seu objectiu està especialment enfocat als xiquets i als joves, que seran els guardians de la transmissió del patrimoni cultural a les generacions futures, afegint des de la Diputació.

El Segell inclou un logotip, un lema ('El nostre Patrimoni: on el passat es troba amb el futur'), i un hashtag (#EuropeForCulture).

**CINECLUB
LAYNDON
ASOCIACIONES**

/MARZO 2018
/ENTRADA LIBRE
/ TEATRO RIO - IBI



01-03-2018
Amanecer de un sueño
Freddy Mas Franqueza
Colaboración con AFAI



08-03-2018
Chocolat
Lasse Hallström
Colaboración con Mariana Pineda y Concejalía de Igualdad



15-03-2018
El aceite de la vida
George Miller
Colaboración con ADIBI



22-03-2018
El maquinista
Brad Anderson
Colaboración con AFEM

TODOS LOS JUEVES A LAS 21:00 HRS
APERTURA DE PUERTAS 20:30 HRS







paco



crespo

FOTOGRAFIA
EDISERO

c/ ravalet 40 ibi
Tels.: 96 655 32 30 / 609 65 79 50

ESCAPARATE A su Servicio

GUÍA DE PROFESIONALES - COMPRA - VENTA - INTERCAMBIO - TRABAJO - CONTACTOS

TELÉFONOS DE INTERÉS

BIAR	
AMBULANCIA	96 580 30 68
AYUNTAMIENTO	96 581 03 74
BOMBEROS	96 581 11 65
CENTRO DE SALUD	96 581 11 66
CORREOS	96 581 08 10
CRUZ ROJA	96 580 20 12
FARMACIA	96 581 01 70
GUARDIA RADIO	96 580 03 07
OFICINA DE TURISMO	96 581 11 77
PRACTICANTES BIAR	96 581 06 84
POLICIA LOCAL	96 581 13 60

CASTALLA	
AYUNTAMIENTO	96 656 08 10
CARTAS PARROQUIAL	96 656 08 01
CASA DE LA CULTURA	96 656 08 28
CENTRO DE SALUD	96 656 04 62
CORREOS	96 656 09 36
GUARDIA CIVIL	96 656 00 29
ONDA 15 RADIO	96 656 06 07
POLICIA LOCAL	96 656 10 76
TAXI	627 951 724

IBI	
AYUNTAMIENTO	96 555 24 50
BOMBEROS	112
C. DE SALUD 1 CITA PREVIA	96 652 87 00
CENTRO DE SALUD 2	96 652 86 50
C. DE PLANIF. FAMILIAR	96 555 46 47
C. SOCIAL POLIVALENTE	96 655 09 34
C. CULTURAL DE LA VILLA	96 555 46 50
MUSEO DEL JUGUETE	96 655 02 26
MUSEO DE LA BIODIVERSIDAD	96 655 31 68
CORREOS	96 555 23 90
CRUZ ROJA URGENCIAS	96 555 22 21
ESCAPARATE	96 655 20 38
GUARDIA CIVIL	96 655 35 21
OFICINA DE EMPLEO	96 655 33 82
PARADA DE TAXIS	96 555 42 19
POLICIA LOCAL	96 555 00 78
RADIO IBI	96 555 31 81
SERVICIOS SOCIALES	96 555 46 11
AMBULANCIA SVB	112

ONIL	
AYUNTAMIENTO	96-654 4745
BOMBEROS	112
C. CULTURAL DE LA VILLA	96 655 73 05
CENTRO DE SALUD	96 655 76 29
CORREOS CAJA POSTAL	96 556 49 93
GUARDIA CIVIL	96 556 40 10
LA FRESCA FM RADIO	96 556 53 53
POLICIA LOCAL	96 556 40 01

TIBI	
AYUNTAMIENTO	96 561 70 86
CASA DEL MEDICO	96 561 71 03
FARMACIA	96 561 72 29
POLICIA LOCAL	96 561 71 02
PRACTICANTE	96 561 71 74

FARMACIAS DE GUARDIA IBI

VIERNES 23	LDA. INMACULADA JIMÉNEZ C/ Médico Anguiz, 2
SÁBADO 24	LDA. ISABEL BONILLO C/ Les Eres, 71
DOMINGO 25	LDO. DIEGO MARTÍNEZ-GUINEA C/ Mayor, 31
LUNES 26	LDA. MÓNICA COLOMA Avda. La Paz, 41
MARTES 27	LDA. PILAR PAYÁ FERRÁNDIZ Avda. La Paz, 2
MIÉRCOLES 28	LDA. JULIA ROMERO VILLA C/ Constitución, 15
JUEVES 29	LDA. M ^a DEL MAR BONMATÍ GÓMEZ C/ Jaime I, 5
VIERNES 30	LDO. J. PELEGRÍN CARCELÉN Avda. Miguel Hernández, 37

Farmacías Castalla
Lda. Eva Alonso -Tr. Q. Camins, 12-, del 19 al 25
Ldo. F. Blas Carrillo -Convento, 18-, del 26 al 4
Lda. Carmen Márquez -Constitución, 71-, del 5 al 11
Francisca Miralles -Av. de Onil, 58-60, del 12 al 18

Farmacías Onil
Lda. Ángela Martí -El Portal, 11-, del 19 al 25
Lda. Inmaculada Gimeno -Av. de la Paz, 36, del 26 al 4
Ldo. Andrés M^a Asensio -Constitución, 17-, del 5 al 11

El sábado 17 de febrero en la plaza de la Palla de Ibi

Juegos, sorteos y reparto de helados en la tradicional *Festa del Geladors*

La tradicional Fiesta de los Heladeros en Ibi volvió a congregarse el sábado 17 de febrero a numeroso público, especialmente infantil, que se lo pasó en grande con los juegos y los sorteos que organizó el colectivo en la plaza de la Palla, con la colaboración de la asociación Somriu. Hubo hinchables y talleres de pintura y se sorteó una tablet y un patín eléctrico entre todos los niños asistentes.

Como es habitual, por la tarde y en el misma plaza tuvo lugar el reparto de helado gratuito y, nuevamente, se registró una elevada asistencia de público.

El domingo, los heladeros celebraron la *Missa dels Geladors* en la iglesia de la Transfiguración del Señor y posteriormente se reunieron en una comida de hermandad, dando por concluida la fiesta.



FOTO: RADIO IBI

La fiesta contó con una alta asistencia de público, especialmente, infantil

EL TIEMPO

	VIERNES 23 feb.	SÁBADO 24 feb.	DOMINGO 25 feb.	LUNES 26 feb.	MARTES 27 feb.	MIÉRCOLES 28 feb.	JUEVES 29 feb.
	6° -2°	7° 0°	12° 1°	12° 4°	7° 4°	10° 4°	14° 6°
06:00							
14:00							
20:00							
Lluvia	0 mm	3.6 mm	0 mm	1.2 mm	11.2 mm	0.7 mm	0 mm
Viento	10 km/h	7 km/h	13 km/h	8 km/h	19 km/h	14 km/h	27 km/h

SUDOKU

			8				7	
8	9			4	2	3		
	2		3					8
4			2	8		6	5	
	7						3	
6				1	5	4		
	4	5				7	6	
			6				8	4
7					4			5

Limpiezas GARVI s.l.

una solución para cada necesidad

- Contratos de Mantenimiento
- Centros Oficiales
- Categorías
- Ofertas
- Limpieza de Crispales
- Pedregales
- Conservación de Redes de Alcantarillado y Tuberías
- Extracción de fosas sépticas y Pozos Negros
- Servicios Especiales de Pulido y Ablandado

Pol. Ind. L'Alfaç II • C/ Cuenca, 32 • IBI
Tels. 96 655 17 26 - 96 655 17 27
Móvil: 610 419 655 • Fax: 96 655 17 27

PastaManía®

Nos encanta comer bien.

96 555 40 83

mi Sabores

GOLOSINAS... Pan, Bollería, Pastelería, Helados, Bebidas

Glorieta Sanchís Banús, s/n - Tel.: 602 240 018

mi Sabores Ocio

VIDEOCLUB... Golosinas, Helados, Bebidas, Snacks, Bollería

C/ 9 de Octubre, nº3 - Tel.: 96 633 82 09

nuestros profesionales
www.escaparatdigital.com

Guía a su servicio

para aparecer en esta sección:
Tel. 96 655 20 28
comercial@escaparatdigital.com

Alimentación

Mil Sabores.- Golosinas, panadería, bollería, pastelería, helados y bebidas. C/ Dr. Ferrán, 1 Ibi. Avda. República Argentina, 39 Castalla. **Tel. 684 008 188**

Sandibi.- Todo para la hostelería. Bebida, alimentación... Especialidad en lotes para empresas. Venta al público. C/ León, 12 - Pol. Ind. L'Alfaç III. Ibi. **Tel. 619 411 831**

Artes Gráficas

Gráficas Crisval.- Folletos, catálogos, impresos. C/ Sevilla, 33, Ibi. **Tel. 96 555 47 84**

Asesorías Contabilidad

Asesoría Salfe.- Fiscal-Laboral-Contable. Tramitación autoliquidación del impuesto sobre sucesiones. Reyes Católicos, 12 Ibi. **Tel. 96 555 43 54. Fax 96 655 24 30**

Fleonil.- Asesoría integral de empresas: Fiscal, laboral, empresarial y financiero. Av. Constitución, 27 - 2º Dcha. Onil **Tel. 96 655 78 79. Fax: 96 556 47 93**

Autoescuelas

Autoescuela-Ibi.- Centro de enseñanza vial. Más de 6.000 permisos formados. Avda. La Paz, 13 **96 555 07 10.** Preparación de exámenes. Juan Carlos I, 44 **96 655 06 39**

Bares-Rtes.

El Picaor.- Especialidades, Lomo ibérico, Jamón de jabugo, arroz a banda, Ctra. Ibi-Castalla, Km 1 Ibi **Tel. 96 555 35 43**

Erre que erre.- Gastrobar. C/ Amado Brotons, 11 Ibi. **Tel. 966 33 60 46**

La barra del Erre.- Bar. C/ Empedrat, 18 Ibi. **Tel. 865 521 256**

Nou Sambori.- Cervecería, cafetería, bar. Tapas caseras de elaboración propia. Terra-za todo el año. Av. de la Paz, 11 Onil. **Tel. 965 037 667 - 687 663 461**

Restaurante Serafines.- Comida típica de la zona a la carta. Subida San Pascual, s/n Ibi. **Tel. 96 655 40 91**

Salones Tuareg - Els Molins Hostelería.- Desayunos y cenas, todo tipo de celebraciones. Carrer Les Eres, 75 Ibi. **Tel. 647 697 329**

Belleza

Begoña Estilistas.- Peluquería, Estética, Maquillaje, Láser, Caracterización, Micro-pigmentación, Fotodepilación... C/ Murillo, 11 Ibi. **Tel. 966 551 440.** Av. de la Provincia, 2 Ibi. **Tel. 966 554 068.** El Camí, 59 Alcoy. **Tel. 965 545 808.**

Cafeterías-Pubs

Cafetería d'Azorín.- Tu lugar de encuentro. Sólo buen café. Avda Juan Carlos I, 31 Ibi.

Pepper Caffé.- Un lugar diferente. Desayunos, meriendas y copas. C/ Joan Fuster, 17 Ibi (junto al Centro de Salud 2).

Carpinterías

Carpintería de aluminio Castelló.- Puertas y ventanas sin obra. Mamparas de baño, presupuestos sin compromiso. Avda. Azorín, 23 Ibi. **Tel. Fax: 96 655 17 38**

Centros Comerciales

AMAT.- Establecimientos Amat Centro. Constitución, 9 y 10 Ibi. **Tels. 96 555 24 38 - 96 555 23 73**

Clínicas Dentales

Clínicas Linea Dental.- Tu sonrisa es nuestro compromiso. Doctor César G. Rubio Facelli. Av. Juan Carlos I, 56, 1º Ibi. **Tel. 96 633 13 51.** Av. de la Paz, 8, 1º Onil. **Tel. 96 655 78 87.**

Fabían López Clínica Dental.- Calidad y confianza (ya no es un secreto). www.clinicadentalfabianlopez.com. Av. Juan Carlos I, 39 Ibi. **Tel. 96 655 11 41.**

Cocinas

EHL.- mobiliario de cocina de fabricación alemana, electrodomésticos, accesorios, diseño y gestión de reformas Constitución, 17 Ibi. **Tel. 96 555 12 81**

Construcción

Alisados Aranda.- ¿Cansado del goteo? Alisado de paredes para pintado en liso. Más de 30 años de experiencia. **Tel. 645 015 199.**

Sola decoración.- Todo para la construcción. Serv. de grúa, transportes y contenedores. Cocinas y baños. Decoración interiores. Av. Azorín, s/n Ibi **Tel-Fax: 96 555 13 56**

Cristalerías

Cristalería García.- Exposición en C/. 9 de Octubre, 4 **Tel. 96 655 26 01** Taller en Virgen de la Salud, 8 Ibi **Tel. 96 555 42 91**

Desatascos

Desatascos Les Hortes.- Servicios 24 horas desatascos y fontanería. **Tel. 637 537 862**

Deportes

Sport Tono Inter Sport.- Todo en ropa deportiva y complementos para la práctica de tu deporte favorito. Pol. La Marjal, C/ Tramuntana, 13 Onil. **Tel. 96 556 44 71.** C/ Convento, 21 Castalla. **Tel. 96 556 08 55.** C/ 9 d'octubre, 1 Ibi. **www.ejfuster.com. Tel. 96 555 20 70 - 630 262 583**

Electricidad

Tello Electricidad, c.b.- Domótica, automatismos, electricidad industrial, TV-TDT-sonido. Av. de la Provincia 2-D Ibi. **Tel. 96 555 07 17**

Electrodomésticos

Ibitel.- Electrodomésticos, telefonía móvil, audio-video. Avda. Juan Carlos I Ibi. **Tel. 96 555 46 67**

Radio Amorós.- Electrodomésticos, Hi-Fi, TV, video, informática, aire acondicionado, servicio técnico propio. Constitución, 17 Ibi. **Tel. 96 555 12 81**

Floristerías

MiroMar Floristería.- Una flor en el momento y lugar que tú desees. El Salvador, 9 Ibi. **Tel. 96 655 19 96**

Fontanerías

Montacal.- Calefacción, aire acondicionado, fontanería, gas, piscinas, riegos, mantenimiento industrial, redes contraincendios. San Pascual, 20 Ibi. **Tel. 96 555 24 74**

Nuestros profesionales, cuestión de confianza



Fotografía

EJ Fuster.- Especialista en reportaje social, bodas, comuniones, fiestas, retratos naturales... C/ San José, 40 Ibi. **www.ejfuster.com. Tel. 96 555 20 70 - 630 262 583**

Lledó.- Reportaje social, estudio fotográfico, fotografía industrial. C/ Convento, 14 Castalla. **Tel. 96 556 08 50**

Verdú.- Estudi Fotogràfic. Av. de la Paz, 17 Onil. **Tel. 96 655 76 77**

Gómez Fotografía.- Fotógrafo. C/ Ravalet, 47 Ibi. **Tel. 96 655 27 90 - 629 374 576**

Manolo Fotógrafo.- Fotografía creativa. Manuel Iváñez. Tibí, 6 Ibi. **Tel. 96 655 07 16**

Raúl Fuster Fuster.- Estudi Fotogràfic. Azorín, 2 Castalla. **Tel. 96 656 05 99**

Funeraria

Funeraria Moya.- Cádiz, 7 Ibi **Tel. 96 655 23 37**

Gasolineras

Majo's Gasoleos.- Carburante de calidad al mejor precio de la comarca, túnel de lavado, tienda, souvenirs y aspiradores. Ctra. Ibi-Villena, 3, Ibi (antigua cooperativa). **Tel. 96 555 36 74.**

Gimnasios

EnerGym.- Gimnasia de mantenimiento, karate infantil y adultos, aerobio, fitness, spinning, yoga, pilates, etc... Jove-llanos, 1 Ibi. **96 655 12 60**

Hoteles

Hotel del Juguete.- C/ L'Escoleta, 4 Ibi. **www.hotel-deljuguete.com. Tel. 96 555 29 45**

Inmobiliarias

Guillem Agencia Inmobiliaria.- Ibi. **Tel. 688 983 366.**

Inmobiliaria Rojas.- Precios irresistibles. Av. Juan Carlos I, 63 Ibi. **Tel. 616 015 392. www.inmobiliariarojas.es**

Interworld.- Consultoría Grupo Interworld. Ibi. **Tel. 965 088 902.**

Internet

Escape Network.- Desarrollamos proyectos de internet personalizados para empresas. www.grupoescape.com **Tel. 96 555 37 56**

Marucom.- Internet rural. Casas, casas de campo, pymes. Soluciones económicas, rápidas y eficientes. C/ Alcalde Juan Rico, 7 Castalla. **Tel. 96 556 21 46 - 639 124 519**

Totable.- Televisión + Internet Banda Ancha. Tarifa plana 24 h. Av. Juan Carlos I, 23 Ibi. **Tel. 96 555 46 62**

Joyerías

Estilor Joyeros.- Taller de reparación y fabricación propia. Avda. de la Paz, 20 Ibi. **96 655 24 49.** Sta. Rosa, 6 Alcoy. **96 652 13 04.** Carrefour (Petrel). **96 537 75 02**

Javi's Joyeros.- Pablo Sorozábal, 10 Ibi. **Tel. 96 655 20 18**

Libros-Papel

Avenida.- Librería-papelería. C/ Pared del Real, 6 Onil. **Tel. 96 556 47 40**

Papelería librería Miralles.- C/ San José, 1. Ibi. **Tel. 96 555 22 77**

Plumier.- Librería, papelería. Constitución, 6 AC, Ibi. **Tel. 96 555 05 16**

Limpieza

Limpiezas Garvi.- Limpieza de alcantarillado, tuberías, fosas sépticas. Naves industriales. C/Cuenca, 32 Ibi. **Tel. 96 655 17 27**

Mármoles

Ibimármol S.L.- 'En Ibi, desde 1973 dando forma a su imaginación en trabajos de piedras, mármoles, granitos y silestone'. Av. Valencia, 35 Ibi. **Tel. 96 555 16 29**

Mármoles Maignó S.L.- Todo tipo de trabajos en mármoles, granitos y silestone totalmente montados. Castalla. **Tel. 96 556 12 86**

Mail: ei@maignom.com

Moda

Dardo.- Moda Hombre. En Onil, C/Biar, 12 **96 556 51 20.** En Castalla, C/Rey Don Jaime, 15 **96 656 04 32.** En Ibi, C/2 de Mayo, 3 **96 655 28 73**

Motor

Cerdá Motors.- Concesionario multimarca. Taller equipado con maquinaria de última generación. Tu taller de confianza. C/ La Colonia, 5 Castalla. **Tel. 96 654 30 48**

HSC Motor Center.- Tu especialista en neumáticos y mecánica rápida. Av. de la Provincia, 74 Ibi. **Tel. 966 840 454 - 691 734 986**

Ibimotor-Wagen.-

Especializados en mecánica en general, chapa y pintura. Av. de la Provincia, 84 Ibi. **Tel. 96 555 35 07 - 626 999 789**

Talleres Gis-Ver.- Venta de vehículos nuevos y de ocasión, mecánica y electricidad, chapa y pintura, neumáticos, seguros y alquiler de coches. Av. de la Provincia, 7 Ibi. **Tel. 96 555 02 65 - 96 555 00 26**

Xirau.- Mecánica, neumáticos, chapa, pintura, vehículos de ocasión y seguros. C/ León, 3, nave 2 Ibi. **Tel. 96 555 34 17**

Muebles

Duet.- Cocinas, armarios, vestidores, panelaciones, puertas, portones, tarima, parquet, baños, reformas, interiorismo, diseños 3D. www.duetsoluciones.es C/Lepanto, 13 Castalla. **Tel. 96 556 10 06.**

Ideas Mobiliario.- Instalaciones, amueblamientos integrales. Miguel de Cervantes, 17 Ibi. **Tel. 96 655 35 56**

Muebles Sandra.- Visitenos y aproveche nuestras ofertas. Av. Juan Carlos I, 35 Ibi. **Tel. 966 381 373**

Ópticas

Ibi Óptics.- Óptico optometrista, audiología, contactología. Plaça Miguel Servet, 4 Ibi. **Tel. 96 655 36 90**

Pizzerías

Pizzería Pasta Manía.- Rte. Brasería. Servicio a domicilio. Avda. Juan Carlos I, 97. Ibi. **Tel. 96 555 40 83**

Promotores

Construcciones Viro.- Promueve viviendas con garage, trastero y local con parque infantil privado, (EEE 'B'), Ramon y Cajal, 2, Ibi, **Tel. 96 555 02 71**

Publicidad

DAOS Publicitat, S.L.- Artículos de publicidad, ropa laboral y de seguridad. Castalla. **Tel. 966 560 231**

Seguridad

Intruder Alarm Systems.- Instalación y mantenimiento. Sistema de Alarma. D.G.P. Nº 3963. P. I. l'Alfaç III C/ Zomora, 11 Ibi. **Tel. 966 555 086.**

Seguros

Josep Asegurances.- 'Por lo que más quiera, asegúrese'. C/ Alfonso VI, 2 AC Ibi. **Tel. 96 555 48 42**

Ocaso.- Avda. Juan Carlos I, 59 Ibi. **Tel. 96 555 28 90**

Tanatorios

Tanatorio Moya.- Cádiz, 7 Ibi. **Tel. 96 655 23 37**

Televisión

Intercomarcal Televisión.- Pza. Casinos, 18 Castalla. **Tel. 96 656 10 89. Fax: 96 556 15 92**

Movitel.- Televisión por cable. C/ Fermín Bernabeu, 3 Castalla. **Tel. 96 656 06 07. Fax: 96 556 12 76**

Tintorerías

Tintorería Domingo.- Lavandería, limpieza en seco. Profesionales en toda clase de pieles, alfombras, mantas, edredones. Murillo, 19 Ibi. **Tel. 96 655 05 41**

Tintorería Rosa.- Limpiezas en seco. Mantas edredones y alfombras. Especialistas en pieles. Servicio a domicilio. Avda. de la Paz, 4 Ibi. **Tel. 96 555 22 73**

Transportes

Ibitrans.- Servicio Nacional e Internacional de Transportes. Cuenca, 11 Ibi **Tel. 96 555 13 01. Fax: 96 655 01 69**

Viajes

Esfera Travel.- Hoteles, vuelos, vacaciones... Tus reservas en un click: www.esfera-travel.es. El Salvador, 19 Ibi. **Tel. 965 554 570**

Ibiviages.- Somos especialistas en cruceros. Consulta nuestras ofertas con las mejores compañías. Av. de la Paz, 18 Ibi. **Tel. 96 655 41 42**

Zapaterías

Calzados Cristi.- Con toda la moda de la temporada. Av. Juan Carlos I, 49 y C/ Jijona, 3 Ibi. **Tel. 96 555 08 35**

Déjate ver en 24 m²
alquila una VALLA PUBLICITARIA
desde **150** euros al mes
más información: 649 338 756

también en la web

Anuncios gratuitos*

www.escaparatедigital.com

INMUEBLES

Inmobiliaria La Foia necesita viviendas en venta y alquiler para atender demandas de clientes. Tel. 96 655 27 05.

SERVICIOS INMOBILIARIOS



Interworld: REF-410 Se vende piso reformado en Fray Luis de León: con ascensor, calefacción, garaje, trastero, 3 hab, 1 baño, cocina con galería. También alquiler con op a compra. 78.900€ Tel. 965 088 902.

Interworld: REF-524 Se vende casa campo en urb de Terol, 3 hab, 2 cocinas, 2 salones, 2 baños, porche y jardines, barbacoa. Disponible también en alquiler. 55.000€ 96508890

Interworld: REF - 509 Se vende piso seminuevo en glorieta de España, 3Hab, 2 baños, patio, cocina con galería balcón al exterior con cochera tabicada, 95.000€ Tel. 965 088 902.

Interworld: REF-312 GRAN OPORTUNIDAD Se vende casa en el barrio Mirasol muy amplia y soleada, con patio y terraza, 4 hab, 3 salas, gran baño, AHORA 65.000€ ANTES 75.000€Tel. 965 088 902.

Interworld: REF-412 Se alquila piso en c/ Alicante, 4hab, armarios empotrados, 2 baños, balcón, y con ascensor 320€ Tel. 965 088 902.

Interworld: REF-525 Se vende amplio terreno con vistas increíbles en Castalla 22.000€ Tel. 965 088 902.



Inmobiliaria Rojas: Ibi, Casa planta baja, 135 metros, 3 dormitorios, comedor, cocina, 2 baños, cocina auxiliar, patio y terraza, 60.000€ Tel. 616 015 392

Inmobiliaria Rojas: Ibi, dúplex Mercadona, 155 metros, 4 dormitorios, comedor, cocina con galería, 2 baños, garaje y trastero, vistas a fábrica Payá, 153.000€ Tel. 616 015 392.

Inmobiliaria Rojas: Ibi, Piso nuevo de 92 metros, 3 dormitorios, comedor, cocina, 2 baños, garaje y trastero, 98.000€ también alquiler opción de compra. Tel. 616 015 392

Inmobiliaria Rojas: Castalla, Casa de campo 80 metros, 1 dormitorio, luz eléctrica y agua de pozo, partida Cabañez, 65.000€ Tel. 616 015 392



Inmobiliaria Guillem: INFORMA que se necesitan viviendas en alquiler para atender demandas de clientes. Tel. 688 98 33 66.

Inmobiliaria Guillem: CASTALLA INTERNACIONAL Preciosa casita adosada en venta de 65m2, 2 habitaciones, piscina, 2 terrazas (60 m2), balcón, 1 baño, todo muy moderno, aire y bomba de calor, climatit. TAMBIEN ALQUILER CON OPCIÓN A COMPRA Por solo: 59.900 € Tel. 688 98 33 66.

Inmobiliaria Guillem: Se vende piso zona Parque les Hortes de Ibi, de 120 m2 aprox. 4 habitaciones, gran salón, cocina nueva, con electrodomésticos, patio de luces practicable, y terraza cubierta, trastero, aluminio con climatit, todo por solo 68,000 €uros NEGOCIABLES . Tel. 688 98 33 66.

Inmobiliaria Guillem: AVD DE LA PAZ, Ibi 100 metros, 2º piso, 3 Hab., Cocina, Terraza, 1 baño, Amueblado, Aire acondicionado, Suelos de gres, puerta blindada, Ventanales de aluminio, Trastero. ALQUILER CON OPCIÓN A COMPRA Antes 50,000 AHORA ¡¡¡¡38.000€!!! Tel. 688 98 33 66.

Inmobiliaria Guillem: Se vende Casa 2 plantas, en calle les Eres , FRENTE AYUNTAMIENTO de Ibi, de 180m2 , 3 dormitorios, 3 salones, terraza interior, balcón, trastero, calefacción, semisotano, muy buena conservación, soleada, amueblada. Todo por solo 57.500 € Tel. 688 98 33 66.

Inmobiliaria Guillem: Se vende casa de Campo, zona subida Villalobos Ibi Alicante, de 77 m2, con 6000 m2 de terreno, garaje , piscina de 55.000 l, pozo de extracción, 2 dormitorios, Luz y Agua de pueblo, ventanas de aluminio, hallar de leña, barbacoa y horno de pan, trastero , impresionantes vistas, para reformar, TODO POR SOLO 75.000 € Tel. 688 98 33 66.

Se traspasa cafetería en ibi, excelente ubicación, Frente Mercadona. Buena clientela, en pleno funcionamiento. Tel. 617 639 943.

Se busca piso para compartir o alquilar. Tel. 628 859 639.

Se traspasa bar-cafetería céntrico, en Ibi. Buena clientela demostrable. Tel. 622 260 053.

Busco piso en alquiler en Ibi. Tel. 642 513 106.

Se traspasa en Ibi tienda de puericultura y ropa de niños por no poder atender , en pleno funcionamiento, ubicada en zona comercial, buena clientela, precio muy interesante. Tel. 656 825 456

Se vende plaza de garaje en Castalla, calle Blasco Ibañez, 12. Ubicada en primera planta, fácil aparcamiento. Cabe un vehículo grande y una moto. Precio: 7.500€(negociables). Tel. y whatsapp 653 218 882 (Andrés). andresruisan@gmail.com

Se vende Casa de pueblo, finca cerca de la zona recreativa y terreno de 15.000 m² en el polígono. Tel. 687 761 511.

Oportunidades inmobiliarias precisa viviendas en alquiler para clientes en cartera. Seriedad y profesionalidad. Tel. 687 792 379. Av. Juan Carlos I, 63.

Se traspasa peluquería en Ibi. Con clientela. Tel. 609 959 677.

Se traspasa cafetería-heladería zona céntrica. Tel. 687 044 424.

Se traspasa bar céntrico en Ibi. Con buena clientela y en pleno funcionamiento. Con terraza montada. Tel. 662 914 201.

Cambio piso con 4 habitaciones, 2 aseos, cocina y vestidor, con calefacción y ventanas climatit. Zona avda. de la Paz. Se cambia por piso soleado por zona avda. de la Paz de Onil. Tel. 676 380 408.

Se vende casa de 145 m² en pleno centro de Onil. Tres plantas, trastero y terraza de 42 m². Precio interesante con posibilidad de subrogación de hipoteca. Tel. 651 933 033 - 965 564 735.

Cambio piso en Onil 120 m² zona avda. de la Paz por piso soleado zona avda.de la Paz y alrededores. Tel. 676 380 408.

¡Oferta! Se alquila o vende piso en Ibi, c/ 9 de Octubre. Sin amueblar. 120 m. Tel. 966 930 245.

Vendo parcela en Terol. 850 m². Tel. 966 930 245.

Busco piso de alquiler en Ibi, de 90-100 m. amueblado, por la zona de la Tartana (a ser posible), con plaza de garaje (opcional), para un matrimonio sin hijos ni mascotas. De particular a particular. Tel. 690 749 504.

¡Oferta! Se alquila local en Ibi, c/ 9 de Octubre. 165 m. Tel. 966 930 245.

Señora con piso propio en Ibi, cerca del Parque Giravella, busca mujeres para compartir piso. Tel. 665 809 048.

Se alquila o vende piso en Ibi, c/ Alfonso el Sabio. Nuevo. 90 m. Tel. 966 930 245.

Particular vende Piso en Ibi de 114 m² con magnificas vistas, 4 habitaciones, cocina con despensa, comedor y 2 cuartos de aseo. Precio a convenir. Tel. 630 262 583.

Se vende piso ideal para oficinas o despacho en la céntrica y concurrida calle Manuel Soler (junto a la CAM). 100 m². Interesados llamar al Tel. 647 314 376.

EMPLEO

OFERTAS:

Se necesita ayudante de cocina o cocinera para restaurante en Tibi. Tel. 687 574 056.

Se necesita fontanero con experiencia. Interesados llamar al teléfono 695 479 627.

Cruz Roja Española busca Técnico de Inclusión Social. Localidad: toda la provincia. Jornada completa y/o parcial (según necesidades). Perfil: Diplomatura o grado en el área social. Duración: posibles vacantes, cobertura vacaciones e interinidades. Remitir CV hasta el 3/7/17 a través de www.cruzroja.es apartado 'trabajo con nosotros'.

Empresa de hostelería en Ibi busca personal para trabajo de camarero/a. Interesados enviar curriculum a: bartender.ibense@gmail.com.

Se necesitan operarias para tareas de producción, trabajo todo el año con contrato laboral. Interesadas enviar curriculum vitae a curriculummaxi@gmail.com

Se necesita chica Técnico Sociosanitario con experiencia para el cuidado y atención de una persona los fines de semana. Tel. 610 816 758.

Se necesita señora para limpieza y cuidado de niños en Ibi. Con experiencia, profesional. Limpieza al detalle, planchado profesional, cocina. Con vehículo propio. Trabajo a largo plazo. Sin cargas familiares. Se ofrece jornada completa y alta en la S.S. Interesadas enviar CV con foto a: leonor.svalbad@yahoo.es

Se necesita señora para trabajar en Ibi de interna realizando labores domésticas y cuidar ancianos. Tel. 96 552 42 32.

Se necesita camarera, ayudante de cocina para extras y fines de semana. Enviar C.V. al correo: trabajodecocinero28@gmail.com.

DEMANDAS:

Señora de Ibi busca trabajo en cualquier ámbito: limpieza, fábrica, montaje, inyección, cuidar personas mayores por horas... Tel. 642 627 540.

Se ofrece chica de 37 años para trabajar en peluquería, con experiencia de trece años, o para trabajar en cualquier sector. Tel. 622 494 690.

Se ofrece mujer para cuidar personas mayores o limpieza. Tel. 642 289 653.

Se ofrece mujer para cuidar personas mayores o limpieza. Tel. 667 017 776.

Busco trabajo para cuidar personas mayores, limpieza de casas o escaleras, fábricas. Tel. 616 111 589.

Se ofrece mujer responsable y sería para cuidado de personas mayores y tareas de hogar. Mucha experiencia. Tel. 650 815 710.

Se ofrece mujer de 34 años para limpieza, cuidado de ancianos. También como camarera o cocinera. Con experiencia, responsable, disponibilidad de horario. Para Ibi, Castalla, Onil. Tel. 616 933 437.

Busco trabajo para cuidado de personas mayores o limpieza, con mucha experiencia y con certificado de enfermería en geriatría. Disponibilidad inmediata. Tel. 626 647 279 (Blanca).

Busco trabajo para limpiar pisos o casas o limpieza de escalera o de fábricas, por horas o por mes. Disponibilidad inmediata, mañana o tarde. Tengo 29 años. Tel. 667 487 891.

Señora se ofrece para cuidar a personas mayores, con coche. Jornada completa. Tel. 666 821 173 (Matilde).

Busco trabajo de administrativa contable. Con experiencia. Tel. 644 727 629.

Se ofrece señora para cuidar ancianos, niños y como empleada de hogar. Tel. 615 122 975.

Se ofrece señora de 44 años para cuidar personas mayores, enfermos, discapacitados... Interna o externa, por horas, noche o día, y fin de semana. Con experiencia. Disponibilidad total, vehículo propio. Tel. 651 830 073.

Se ofrece señora responsable y con muchos años de experiencia para el cuidado de personas mayores. Interna o por horas. Disonibilidad inmediata. Tel. 642 740 920.

Se ofrece chica para cuidado de personas mayores. Responsable y con experiencia. Por el día, noche o interna. Disponibilidad inmediata. Tel. 642 910 681.

Se ofrece señora española, con 53 años, para limpieza y cuidado de niños y ancianos. Tel. 696 238 728.

Señora boliviana busca trabajo para cuidar personas mayores. Jornada completa o interna. Tel. 643 365 747.

Chica, de 16 años busca trabajo de camarera o ayudante de cocina. Con experiencia. Para los fines de semana, en Ibi, Onil y Castalla. Tel. 611 095 751.

Chico de 27 años, busco trabajo con disponibilidad absoluta de horarios. Soy oficial albañil, pero trabajaría en cualquier sector. Tel. 616 933 437.

Tengo 45 años, busco trabajo pra cuidar personas mayores, con experiencia, de interna o externa. Tel. 633 650 480 (Lety).

Chico busca trabajo de repartidor comercial o ayudante en fábrica. Tel. 644 741 734.

Se ofrece chica con experiencia en el cuidado de personas mayores y niños. También para limpieza hogar y tareas domésticas. Sería. Tel. 644 413 717.

Se ofrece persona para recoger aceitunas y para jardinería en general, con conocimientos de poda de toda clase de árboles. Tel. 652 254 095.

Señora busca trabajo para cuidar personas mayores. Interna, externa o por horas. También para limpieza o fábrica. Tel. 696 616 898.

Chico de Ibi de 33 años, responsable, busca empleo en cualquier sector, con amplia experiencia en máquinas de inyección de plástico y disponibilidad de hacer turnos, horas sueltas y fines de semana. Tel. 615 795 950 (Jorge).

Se ofrece chica para limpieza de casas, o cualquier fábrica. Con experiencia. Tel. 637 554 216.

Señora se ofrece para cuidar personas mayores, interna o externa, o por horas. También limpieza. Tel. 602 123 023.

Se ofrece chica para cuidado de personas mayores o niños y limpieza de casas. Tel. 666 919 986.

Se ofrece señora, interna preferiblemente, para cuidar personas mayores u otras tareas. Con referencias. Tel. 658 247 002.

Se ofrece señora para cuidar niños por las tardes. En Ibi. Tel. 610 050 656.

Se ofrece mujer española para cuidado de personas mayores o tareas del hogar. Tel. 630 863 369.

Se ofrece señora para cuidado de personas mayores, incluso con alzheimer. Interna u horario a convenir. Tel. 646 102 080.

Busco trabajo de limpieza en casas o bien montaje en fábricas. Tel. 642 379 949.

Si necesitas servicio de canguro, limpieza de hogar o acompañante y cuidado de personas mayores, soy lo que buscas. Soy una chica joven con ganas de trabajar. Soy responsable, muy simpática y amable y con un buen sentido de la puntualidad. Si necesitas alguno de estos servicios ponte en contacto conmigo. Tel. 684 248 569.

Señora responsable busca trabajo para cuidando

***Todos los anuncios de compra-venta entre particulares son gratuitos excepto Sección Inmobiliaria y Motor: 10 €(20 palabras)**

Envía este cupón a: **ESCAPARATE, Av. Juan Carlos I, 63, entlo. IBI** o por correo electrónico a: **escapate@escaparatедigital.com**

ANUNCIOS GRATUITOS — CLASIFICADOS

Nombre
Tel.
Texto
.....
.....

personas mayores o niños. Tiempo disponible. Tel. 602 556 963 - 602 495 619.

Busco trabajo de ayudante de cocina, limpieza, cuidar niños o personas mayores, o en fábrica en Ibi. De lunes a viernes. Tel. 680 623 804.

Chica busca trabajo de limpieza, cuidar niños o personas mayores, ayudante de cocina. Con experiencia en tareas administrativas y contabilidad. De lunes a domingo, en Ibi. Tel. 646 504 938.

Señora española busca empleo de limpieza y cuidado de niños y personas mayores. Tel. 619 879 241.

Señora seria y responsable, se ofrece para cuidar y acompañar personas mayores o dependientes, disposición inmediata, coche propio. Tengo buenas referencias. Tel. 651 830 073.

MOTOR

Vendo Moto Gilera Nexus 125cc con 21.000 km, recién revisada con cambio de rodillos nuevos, ruedas y aceite, ideal para circular en ciudad, precio 1.300€negociables, del año 2009, muy bien cuidada y siempre duerme en cochera. Tel. 676 896 611.

Busco coche barato con ITV pasada, para trabajar o bien compartiría gastos con alguier para ir al trabajo. Tel. 658 367 317.

Compraría Citroen Xsara Picasso de 2º mano. Tel. 678 447 428.

CONTACTOS

Mujer guapa busca hombre entre 45 y 50 años sin tatuajes.Para disfrutar el resto de la vida. Mail con foto a biancamarks1000@gmail.com.

Intento encontrar personas para formar un grupo de hombres y mujeres de 45 a 55 años para salir, conocerse y pasar buenos momentos. Lo que importa es estar a gusto y disfrutar de buena compañía. Estoy segura de que hay muchas personas solas deseando conocer nuevos amigos. Os espero, formemos un bonito grupo. Tel. 654 748 493.

Soy un hombre viudo bastante mayor, por lo que necesito una mujer que no se fije en los años, la quiero para hacerme compañía y convivir con ella, si es buena, limpia y cariñosa; y que sea de fiar, y cuando yo falte se quedará en una posición que se alegrará toda su vida. Estoy en buena posición. Tel. 646 321 860.

Hombre de 45 años busca pareja de 45 años para relación estable. Tel. 687 638 795.

Señora de 63 años busco amigas para salir por el pueblo para tomarnos algo y conocernos. Tel. 631 301 671 - 627 014 038.

Manuel. Busco chico de 18 a 40 años para relación. Tel. 634 709 063.

Chico de 38 años busca chica para amistad o lo que surja. Serio y responsable. Tel. 643 353 885.

Se busca amiga para ir a *Limousine* de Alicante para bailar. Tel. 606 317 868.

Se necesita coche para bajar a Alicante los domingos por la tarde. Se compartirían gastos. Preferible señoras. anastasiasanchez@hotmail.com. Tel. 676 169 732.

Señora de 67 años desea conocer caballero viudo de 69 a 72 años, culto, cariñoso y simpático. Si existes, mi móvil es 630 329 902.

Señor de 58 años de Biar, libre, busca mujer, de hasta 58 años, para relación seria. Tel. 654 849 328 (Daniel).

Busco señora para compartir los buenos y malos momentos de la vida. Soy viudo, de 67 años, educado y sincero. Tel. 634 07 86 93.

Señor de Castalla busca señora que sea buena persona y limpia. Entre 72 y 80 años. Tel. 646 321 860.

En Castalla, hombre de 50 años, muy atractivo, educado y sincero, busca mujer entre 40-45 años, similar. Para amistad o relación. Tel. 606 514 934.

VARIOS

Hermanidad del Santo Sepulcro Ntra. Sra. Virgen de los Dolores de Onil, necesita costaleros (hombres o mujeres) para Semana Santa. Tel. 645 920 987 (David-Fani).

Alisados Aranda. ¿cansado del gotelé?, alisado de paredes para pintado en liso, más de 30 años de experiencia. Tel. 645 015 199.

Clases de apoyo Primaria, Secundaria, pruebas de acceso, atención a padres... Grupo de educadores, con experiencia. Tel. 642 658 380.

Si tienes problemas con tu hijo en edad infantil o adolescente, te ayudamos. Titulado con experiencia. Tel. 642 658 380.

Compro tebeos antiguos de los años 1940-1965. Tel. 722 341 776.

Ofrezco vivienda sin coste alguno para persona o familia. Solo por ayudar a dos personas mayores. Con carné de conducir, no necesario que tenga coche. Tel. 651 800 479.

Hago masaje corporal a domicilio y leo las cartas españolas. Tel. 667 017 776.

Busco hormigonera pequeña, 220v. También compraría *motosierra*. Que estén en buen estado y bien de precio. Tel. 618 085 934.

Vendo cafetera de cápsulas seminueva, utilizada solo una vez. Por 56€ Tel. 620 509 378.

Vendo mesa de centro color madera clara. Precio a convenir. Tel. 620 576 985.

Vendo tres secadores de pie, a 50€cada uno; y cinco espejos (medidas: 238x76, 236x90, 147x100, 125x79 y 84x70 cms.), a 50€cada uno. Tel. 669 149 556.

Cuidaría casa de campo con pozo de agua y luz con poco terreno cerca de Ibi. Para cultivar y hacer mantenimiento. Tel. 660 141 885.

Vendo traje comparsa Piratas de Ibi de niño para 1-3 años con capa y bolso a juego, todo por 120 € Zapatos piratas talla 20 por 25 € Zapatos piratas adulto talla 41 por 40 € Botas mozarabes de niño talla 20 por 30 € Tel. 650 655 743.

Vendo secadora de 6 kg. de condensación, marca Zanussi ZTE220. Y se regala freidora Tefal. Tel. 689 184 814.

Vendo puerta de garaje oscilobatiente seminueva, las medidas son 2'5 m. de alto y 2'82 m. de ancho. Se vendería con el motor de la puerta incluido. Precio: 300€negociables. Tel. 661 623 442.

Vendo cinta andadora nueva (sólo se ha puesto en marcha para su prueba), con control de mandos. 250€ Tel. 600 851 949.

Vendo capa de ballaor de danses. Tel. 965 552 424 - 650 519 539.

Compro-cambio botijos antiguos marcas incisas en la base F.A., E.A., J.P. Tel. 654 904 145 (Luismi).

Vendo máquinas de reparación de calzado y varios. Tel. 649 653 804.

Se venden muebles, en Ibi, de un piso completo: comedor, habitación de matrimonio, habitación pequeña, mesa y sillas de cocina. Prácticamente nuevo, con solo un año de uso. Se venden juntos o por separado. Tel. 677 486 794.

Vendo ciclostatic, también mesa de ordenador y silla de ofician. Barato. Tel. 627 470 184.

Vendo silla de ruedas eléctrica modelo Quickie R2, dos meses de uso, garantía transferible. Precio a convenir. Tel. 649 510

Escaparate... desde 1993



Más de doscientos trabajadores de la Foia participaron en la manifestación del 25-N

La huelga general de enero no afectará a la economía del juguete

REDACCIÓN. La convocatoria de una huelga general por parte de los sindicatos mayoritarios, Comisiones Obreras y UGT, contra la política económica de la administración González, afectará mínimamente a la economía del sector juguetero debido a su estacionalidad. Como es sabido, durante el mes de enero la actividad del sector es escasa y solo

queda por ultimar la preparación de muestras y prototipos para la Feria Internacional que en el mes de febrero se celebrará en Valencia. No obstante, tanto CC.OO. como la Unión General de Trabajadores han manifestado, a través de sus representantes comarcales, que "no se pueden hacer extrapolaciones localistas sobre la conveniencia de la huelga".

Por otra parte, las mismas fuentes sindicales han estimado en unas decenas de personas la participación de trabajadores y trabajadoras de nuestro comarca en la manifestación llevada a cabo por estos centros en Alicante el pasado 25 de noviembre.

PÁG. 2



Vicente García, alcalde de Ibi, en la presentación del Plan Estratégico.

Para potenciar la imagen de un municipio eminentemente juguetero

El Plan Estratégico de Ibi sugiere la creación de un parque recreativo

Además de la creación de una Asociación para el Progreso Industrial y de una "torre de subcontratación" para potenciar la oferta de servicios.

REDACCIÓN. Ibi podría desarrollar varias iniciativas expuestas en el borrador del Plan Estratégico Local que acaba de ser presentado a los medios de comunicación. "Uno de producir un amplio consenso en tanto puntos como con los agentes locales que integran el Consejo Económico y Social que dinamice las actuaciones", según ha declarado a los periodistas el

alcalde ibense, Vicente García, que se ha referido a "un cambio de rumbo" como circunstancia más importante para la viabilidad del Plan con el que se busca reactivar la economía local "desde la crisis más profunda que se ha vivido en este municipio", señaló la máxima autoridad de la villa juguetera.

PÁG. 11

Última Hora

Detectados en la comarca billetes falsos de 5.000 pesetas

REDACCIÓN. Al menos diez personas han sido detenidas en Castalla al distribuirse en circulación con una red de tráfico de billetes falsos de 5.000 pesetas. Según ha podido saber esta redacción, los detenidos se entregaron voluntariamente después de haber sido de introduciendo los billetes falsos.

Los, cuya fabricación profesionalizada comercializaban y se trataban con Coca-Cola para cambiar un concepto nuevo natural del papel moneda. Los falsificadores al parecer procedentes de un país latinoamericano, con dificultades de abastecer con el comercio con billetes auténticos.

Con este número, segunda entrega de la Colección "Juguetes Eméritos"

Una serie de seis fascículos en los que se reproducen, a tamaño real, piezas de la colección histórica de Popi. Una

colección única, sin precedentes para muchos lectores.

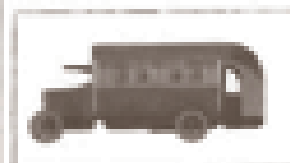

■ El Ayuntamiento de Onil insta al Gobierno a aplicar mayor control sobre la importación de juguetes.

PÁGINA 3

■ La Audiencia Provincial ratifica la sentencia del Juzgado de Ibi en el contencioso de Martínez Aiz con concejales del PP.

PÁGINA 10

■ Tras los primeros meses de funcionamiento la depuradora de Ibi es tomada como modelo por otros municipios.

PÁGINA 1

■ Nuevas tasas y precios públicos para 1994 en Ibi.

PÁGINA 11

CULTURA

■ 200 parejas participan en una "Dansa" pre-año de Ibi.

PÁGINA 12

DEPORTES

■ El C.D. Onil organiza el "XII Trofeo Marín".

PÁGINA 10

■ El Rayo Ibiense se perfila como uno de los equipos con posibilidades de ascenso.

PÁGINA 10

Juguetes GOMEZ 

Les ofrece su amplio surtido de juguetes a los precios más bajos

SECCION DE OFERTAS
BOMBARZO DE PRECIOS
TODO A 1.000 Y 2.000 pts.

Ctra. Ibi-Onil Km. 24 - Tel. 556 57 68

Francisco Sola

Desee una Extrañable y Feliz Navidad

Su almacén de construcción

Avda. Aragón, s/n Tel. + FAX 555 56 03440 IBI