



Siempre se puede escoger.
Uno escoge siempre. Aunque no
quiera. Vivir es escoger.
Max Aub

ESCAPARATE

www.escaparatdigital.com

Periódico Independiente
de la Montaña

Del 29 de mayo al 4 de junio
de 2020
AÑO XXVII • Tercera Época
Número 1033
1'60 €



Prensa
Comarcal
Valenciana

■ **Fallece un motorista de 65 años tras chocar contra una farola en Aspe** / 6

■ **El Ayuntamiento de Ibi registra cuarenta solicitudes para ampliar las terrazas** / 7

■ **La patronal pide la supresión del IAE por "confiscatorio" o una reforma profunda** / 9

■ **Multas de 1.500 euros para los festeros que se saltaron el confinamiento** / 15



La Guardia Civil detiene en Ibi a tres okupas. La Guardia Civil detuvo la pasada semana en Ibi a tres personas, dos hombres y una mujer, como presuntos autores de tres delitos de robo. Los detenidos usaban una de las dos viviendas okupadas como almacén para los objetos sustraídos.

PÁGINA 6

■ **Tibi aprueba un paquete de medidas económicas para familias vulnerables, autónomos y pymes** / 16

■ **Onil crea oficialmente el Consejo del Centro Histórico** / 12

■ **El Handbol Ibi jugará el playoff de ascenso en el Rubén Plaza** / 17

■ **Granero gana el III Torneo de Ajedrez on line** / 18

La Generalitat registra 129 positivos en la comarca hasta el 27 de mayo

Sanidad computa ocho fallecidos en Ibi y 18 en Onil por coronavirus



Castalla inicia un expediente sancionador al contrato del servicio de recogida de residuos / 14

En Castalla se han contabilizado tres muertes, mientras que en Tibi y Biar solo ha habido una víctima por municipio

Según los datos facilitados por Funeraria Moya, el mayor número de muertes se produjo entre el 25 de marzo y el 10 de abril

www.tengomueble.com

TENGO MUEBLE

Av. Juan Carlos I, 35 - Ibi - Tel. 965 038 363

OFERTÓN 4x1 Hasta fin de existencias

Llévate un colchón y te **REGALAMOS** otro, + 2 almohadas

COMPRO ORO

PAGO EN EFECTIVO

Joyas, monedas, lingotes... piezas rotas o sueltas

Pagamos más que nadie ¡COMPRUÉBELO!

Desde 1980 al servicio de la comarca

ESTILOR JOYEROS

Santa Rosa, 6 96 652 13 04 **ALCOY**

Avda. de la Paz, 20 96 655 24 49 **IBI**

C.C. Carrefour 96 537 75 02 **PETRE**

Fabián López CLÍNICA DENTAL

calidad + confianza

www.clinicadentalfabianlopez.com

Avda. Juan Carlos I, 39 • Tel. 966 551 141

El dato

LA OPINIÓN DE NUESTROS INTERNAUTAS

¿Cree que debería ser obligatorio el uso de mascarillas en espacios cerrados y en espacios públicos?

Puedes participar en www.escapatedigital.com

sí	70%	
no	30%	
n/c	0%	

La Comunidad Valenciana pasa a la fase 2 de la desescalada

El Ministerio de Sanidad confirmó el jueves 28 de mayo que las tres provincias de la Comunidad Valenciana (Alicante, Castellón y Valencia) pasarán a la fase 2 del proceso de desescalada el lunes 1 de junio.

La consellera de Sanitat Universal i Salut Pública, Ana Barceló, lo valoró como “una buena noticia”, al tiempo que quiso agradecer a los ciudadanos “la

responsabilidad que han demostrado durante este tiempo por seguir las indicaciones de las autoridades sanitarias”.

En la misma línea, Barceló apuntó que todavía queda un largo camino. Algunos no podrán llegar con los demás. Pero queremos llegar todos”.

Por eso, terminó recomendando: “Por favor, cuidense y sean prudentes.”



Lo anunció la consellera de Sanidad el jueves 28 de mayo

Así lo veo yo

Un paso acertado

J. J. Fernández Cano, escritor



No deja lugar a dudas, a mí al menos, la importancia del pacto o acuerdo celebrado entre Gobierno, patronal y sindicatos para tratar sobre la mejor forma de encontrar cauces de salida, o al menos paliar, la situación sanitaria en la que nos encontramos todavía inmersos y la durísima huella económica que esto nos va a dejar como secuela.

Como algo primordial, se ha hablado sobre la imperiosa necesidad de evitar que familias o cualquier tipo de personas se queden sin trabajo y, en tal situación, sin los recursos mínimos para subsistir, así como los medios económicos para que las empresas reempresen sus ritmos de producción, puesto que este sector, junto a las clases trabajadoras, suponen la fuente que mantiene la economía, la vida del país. ¿Qué sería de los trabajadores sin empresas en las que trabajar y de las empresas sin trabajadores y trabajadoras?, por más que avancen las nuevas tecnologías y sin menosprecio de su indiscutible utilidad.

Y una de las cuestiones que se han planteado –para mí de no menos importancia que las ya expuestas–, es frenar en la medida de lo posible la indecente sangría de dinero que viene sufriendo nuestro país por el sumidero que va a desaguar a los llamados paraísos fiscales: una práctica que, por más que se hayan esforzado quienes la usan y los gobiernos que la consienten en darle un hipócrita

barniz de legalidad, no deja de ser una auténtica gusanera.

Más que deseable, sería imprescindible que este paquete de medidas expuesto por los principales representantes de nuestra sociedad: Gobierno, sindicatos y patronal, no quedara en una simple exposición de buenas intenciones, ya que el atolladero en el que nos encontramos requiere ser atendido aplicando dichas medidas con urgencia y el rigor que el asunto merece.

Esta criminal calamidad sanitario-político-económica-social sin precedentes en cientos de años pasados debería servirnos de lección para el futuro. Abriéndonos los ojos, concienciándonos de nuestra ignorancia sobre lo frágiles que somos al pensar que el poder del dinero nos inmuniza frente a todos los males que nos puedan salir al paso. Deberíamos tomar plena conciencia de una maldita vez, de que un invisible y asesino bichito es capaz de cambiar el mismísimo orden mundial, puesto que está demostrando que no distingue entre millonarios y mendigos; ni sofisticados sistemas de defensa en los que se invierten miles de millones, puesto que a él, al maligno bichejo, no se le puede matar con misiles tierra-aire ni bombas inteligentes; ni entiende de ideologías políticas, religiosas o del tipo que sean. Solo nosotros, todos, desde el lugar que nos corresponda, podremos ponerle remedio. Y tengo el palpieto de que lo lograremos.

En clave de humor



Cartas de los lectores

Los escritos dirigidos a esta sección deben tener un máximo de 350 palabras. En caso contrario, ESCAPARATE se reserva el derecho a publicarlos, resumirlos o extractarlos. Los escritos aparecerán publicados con la firma del autor, nunca con seudónimo, quien debe hacer constar su nombre y apellidos, domicilio, teléfono y D.N.I. Los escritos pueden enviarse por correo electrónico a: escapate@escapatedigital.com

Pandemia

Estos días de obligado confinamiento en casa teniendo tiempo para leer, repasar escritos, clasificar, etc... incluso para ver la televisión, entre otras cosas la intervención de los distintos responsables de la dichosa epidemia, dando desde un principio noticias más o menos discutibles. ¿Para qué? Dadas las circunstancias pocos son los que creen en ellas. Hállanse una gran parte igualmente desacreditados: políticos, economistas, periodistas, (según sus tendencias, claro).

Tanto, que para nadie es un secreto que en la España actual de los discursos, vienen a ser estos como un convencionalismo más impuesto por la moda, o lo que es lo mismo, plan-

teamientos que se acostumbran a exponer al ciudadano de a pie para intentar convencerle con serias dificultades a fin de llevar a cabo sus decisiones.

Porque en el actual periodo histórico al que asistimos, todos en general deberíamos de clamar para que se redujera el desmesurado gasto público en políticos, asesores y amiguetes puestos a dedo, y se dedicara un mayor esfuerzo para la sanidad, a fin de frenar el caos al que nos ha llevado el dichoso virus que, por falta de no reaccionar a tiempo, se ha cebado en la abatida patria nuestra.

No nos equivoquemos, puesto que lo peor queda por venir. Cuando entremos de lleno en el capítulo de

JUNIO

L	M	X	J	V	S	D
1	2	3	4	5	6	7
8	9	10	11	12	13	14
15	16	17	18	19	20	21
22	23	24	25	26	27	28
29	30					



PASÓ EN

25 aniversario de la Asociación Mariana Pineda de Ibi

El 26 de mayo de 1995 se creó la Asociación de Mujeres Mariana Pineda de Ibi, fecha que coincidía con el aniversario de la ejecución a garrote vil de Mariana Pineda, en 1831.

Las pioneras pusieron a su asociación el nombre de una mujer con una vida breve y una muerte injusta, que con el tiempo se convirtió en un mito y en un símbolo de la libertad, la granadina Mariana Pineda. Tras 25 años de existencia, hablar de las mujeres de Mariana Pineda de Ibi es, sobre todo, hablar de defensa de los derechos de las mujeres y de reivindicación y denuncia contra los malos tratos.

Archivo Municipal de Ibi. Enhorabuena y a por otros 25

las finanzas, en el que nuestro país, a merced de las economías de otros estados más o menos estables, tendrá –a quien corresponda– que arrodillarse como pidiendo limosna o perdón, por la mala gestión económica que viene arrastrando desde el principio de la legislatura.

Eso sí, nuestros políticos (que la mayoría de ellos aprovecha para bien poco) seguirán cobrando sus buenos sueldos, durmiendo tranquilos y disfrutando de toda clase de lujos. Algunas veces contradiciéndose entre ellos mismos, dando una imagen deplorable cara a la ciudadanía, en vez de aprender cómo compaginar el binomio salud y economía, una asignatura que se les ha atragantado y les va a ser difícil de aprobar.

Así que el ciudadano español, que entiende poco o nada de los vaivenes de quienes nos gobiernan, no debería quedarse cruzado de brazos sin ningún tipo de pronunciamiento u opinión, contemplando la salida del sol, el revolotear de los pájaros o las flores del campo. Porque si es así, ten-

Remitido / Asociación de Medios de Información y Comunicación Valencianos (AMIC)

La prensa de proximidad, medios de comunicación en riesgo

Esta crisis sanitaria sin precedentes, en la que todos estamos inmersos, ha hecho más evidente la necesidad por parte de la ciudadanía, de tener unos medios de comunicación próximos y con vocación de servicio público, unos medios que velamos por explicar a las ciudadanas y ciudadanos, que pasa cerca suyo, con información contrastada, veraz y elaborada por profesionales del periodismo que saben hacer su trabajo, y que conocemos de primera mano la realidad más próxima.

Lo saben los ciudadanos y lo saben los colectivos, las entidades sociales, deportivas y culturales, lo sabe el comercio y las empresas de servicios, y lo saben las Instituciones.

Las grandes audiencias de estas semanas, trabajando en condiciones muy difíciles, lo demuestran sobradamente. La Asociación de Medios de Información y Comunicación Valencianos, AMIC, que agrupa más de 60 cabeceras de prensa de proximidad, tanto en apoyo papel como digital, de todo el territorio valenciano, representamos una riqueza basada en la pluralidad y la diversidad local y comarcal.

Y delante de la caída drástica de ingresos por publicidad que pone en peligro nuestra viabilidad, pedimos a la Generalidad Valenciana una aprobación y resolución sin demoras de la convocatoria de ayudas, paralizadas desde hace casi dos años; la ampliación de las subvenciones o bien una convocatoria extraordinaria por este año para ayudar a la supervivencia del sector de la prensa de proximidad delante un futuro incierto; un plan de inserciones publicitarias institucional de las diversas consejerías y organismos públicos para la recuperación a líneas de crédito bancario dirigido al sector.

Por otro lado, estimamos necesario que la resto de administraciones valencianas, diputaciones, mancomunidades, capitales de comarca, ayuntamientos y organismos públicos, utilicen los medios de información de proximidad, como vehículo de comunicación y de publicidad, incrementando las inserciones que ayudan a paliar la falta y caída de publicidad privada.

Eso por otra parte, será una prueba de su compromiso con la libertad de prensa. Porque el bienestar de una democracia de calidad, se basa el derecho a la información libre y plural. Los medios de proximidad y todos sus profesionales, aparte de ayudar a vertebrar y dinamizar los territorios y los diversos sectores de nuestro pueblo, así lo garantizan.



Asociació de mitjans d'informació i comunicació
amic

Prensa Comarcal Valenciana
ASSOCIACIÓ DE LA PREMSA COMARCAL VALENCIANA

Tribuna

Un pleno histórico

Rafael Serralta, alcalde de Ibi



El pasado día 20 de mayo tuvo lugar el primer pleno telemático de la historia de Ibi, un hecho inusual que esperamos no vuelva a repetirse.

El pleno, con una duración de más de cinco horas, aunque pudo resultar pesado como algunos portavoces han manifestado, no lo fue para este equipo de Gobierno al que incluso se le quedó corto debido a la importancia y magnitud de las cuestiones que había que comunicar.

Es evidente que las visiones son distintas en un lado y otro de la bancada; en primer lugar, no entendemos que se nos pidieran informes y que más tarde, se quejaran de su extensión. No pueden despacharse en pocos minutos las múltiples gestiones, el trabajo, la coordinación, preparación y ejecución que han sido necesarias para combatir esta crisis sanitaria sin precedentes.

Extensas también fueron las explicaciones que parecía necesitar escuchar el Partido Socialista, sus propuestas aireadas en redes sociales poco tienen de viables o realizables, hemos constatado que todas las medidas que han hecho llegar o bien no son factibles o como hemos demostrado, han sido ampliamente mejoradas por las propuestas de este equipo de Gobierno. Pretender engañar a la ciudadanía con medidas económicas irrealizables y que bien muestran el poco conocimiento que tienen sobre el funcionamiento de la administración local y la gestión de los tributos nos decepciona, especialmente teniendo en cuenta que ante la mayor crisis mundial hasta la fecha se han limitado a escribir una lista de deseos sin aportar la más mínima idea de cómo llevarlos a cabo. En definitiva, ocho de sus catorce propuestas son inviables, el resto evidentemente mejoradas en la versión que barajábamos desde un inicio. No obstante, seguimos animando al otro lado de la bancada a que hagan sus aportaciones, eso sí con la seriedad, el trabajo de estudio y la planificación que requiere tomar decisiones acertadas.

Para finalizar, como alcalde, quiero hacer pública mi admiración al trabajo que se ha desarrollado por parte de todas las áreas de este ayuntamiento, implicadas en gestionar esta situación con un rigor y profesionalidad intachables. No solo a mis compañeros de partido, sino a los técnicos, cuerpos de seguridad, operarios, administrativos y trabajadores con los que seguimos colaborando diariamente en la educación y concienciación que como sociedad y organismo público requiere la convivencia con este virus.

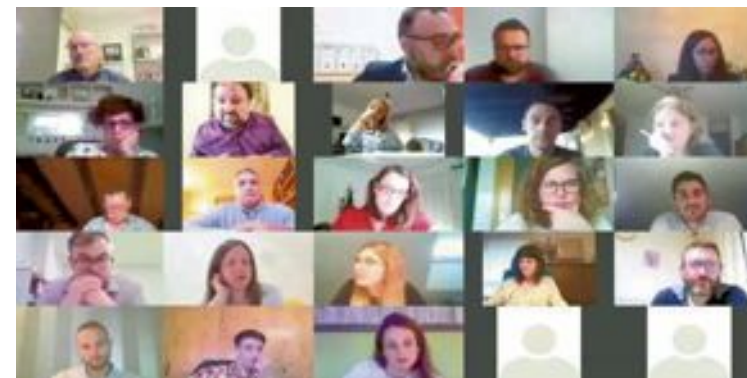

drá que aceptar con mayor o menor grado aquello que dice el Apocalipsis (3, 15-16): «Conozco tus palabras y que no eres ni frío ni caliente. ¡Ojalá fueras frío o caliente!; mas porque eres tibio, y no eres caliente ni frío, estoy para vomitarte de mi boca».

Santiago Cifuentes Morant

¿Queda alguien más?

Llevo meses escribiendo cartas en las que denuncio lo que parece un complot o un contubernio derechista donde los partidos de derecha, todos, unen sus enconados esfuerzos para derrotar al Gobierno de España presidido por pedro Sánchez. Nos basta

ver cómo en medio de la pandemia se han venido comportando con palabras y calificativos hirientes como dagas, sin importarles nada más. Han convertido el Congreso de los Diputados en su propio ring de boxeo, donde mandoble tras mandoble, consiguen dejarnos a millones de españoles con el rostro demudado por la fiera y equina verbal que demuestran. Y aunque para estos partidos derechistas no existen ni pandemia ni españoles, el cielo encapotado cobija esperanzas.

Más viendo los últimos acontecimientos en donde la cúpula de la Guardia Civil aparece reflejada en todos los medios de comunicación, al

frente de un informe sobre el 8M, que se nos dice anda repleto de inexactitudes, que nos dejan con los ojos perdidos en el vacío, me pregunto: ¿queda alguien más que pueda o quiera unirse al aquelarre de confabulación? Y es que ni Vox, PP, ni Ciudadanos, dan a sus palabras énfasis de seguridad, digan lo que digan, no quieren otra cosa más que abatir al adversario. Adversario que rinde cuentas de su difícil gestión. Señores derechistas, el Congreso no es lugar de refugio de su pasión desmedida. Esperemos que en tanto se aplaca el virus, el calor que nos viene desgaste el ánimo de estos peleones, sin tanto trajín de carros y animales de tiro. Y

que, en el estío, el único sol que nos pique, sea el astro luminoso. Y ojalá, que ni el virus ni toda la derecha política se empeñe en eternizarse en su malos modos y maneras. No nos roben más el sosiego, bastante tenemos con el virus y aquello que nos ha robado.

Moisés Aparici Pastor



IBI. - Viernes 29 de mayo. Centro Social Carme Garrigós, de 17 a 20:30 h.

ONIL. - Jueves 11 de junio. Sala multiusos Ayuntamiento, de 17 a 20:30 h.

CASTALLA. - Viernes 12 de junio. Casa de Cultura, de 17 a 20:30 h.

ESCAPARATE
www.escaparatdigital.com
info@escaparatdigital.com

ESCAPARATE no se hace responsable de la opinión de sus colaboradores en los artículos publicados, ni se identifica necesariamente con el contenido de los mismos.
Por motivos de espacio, ESCAPARATE se reserva el derecho de publicar cualquier artículo, carta o sección.

Edita: **Àrea oberta** comunicació
Redacción y administración:
Avda. Juan Carlos I, 63
Entresuelo - Local 5
03440 IBI (Alicante)
Tel.: 96 655 20 38
Móvil: 616 206 625

Director:
José Manuel Solano Andreu
director@escaparatdigital.com
Director Comercial:
Francisco José Abarca Cruz
comercial@escaparatdigital.com
Administración:
José Miguel García
escapate@escaparatdigital.com

Redacción:
Pilar Luz
pilar@escaparatdigital.com
César Manuel Romero
deportes@escaparatdigital.com
Deportes:
César Manuel Romero
deportes@escaparatdigital.com
Diseño y maquetación:
AREA OBERTA, S.L.

Colaboradores deportivos:
Ibi: Raúl Pina, Paco López
Castalla: José Payá
Biar: José Ignacio Satorres
Opinión: José Luis Fernández,
Juan José Fernández, Moisés
Aparici, Faina L. Vicedo, David
Pérez
Ilustraciones: Javier Sánchez,
Vicente Blanes

Fotografía-colaboraciones:
Eugenio Reche, Salva Asensi,
Manuel Iváñez, Inma Juan,
Paco Crespo, ASA3, Salu Ribera,
CyC Fotógrafos, Castalla.info
Imprime: Servicios de Impresión
de Levante, S.A.
Depósito legal: A -1.092 - 1991
ISSN: 1131-7752

Prensa Comarcal Valenciana
Amb la col.laboració de la
Conselleria d'Educació,
Investigació, Cultura i Esport
SEMPRE TEUA
La teua Penya

Reservados todos los derechos.
Este periódico no puede ser reproducido, ni en todo ni en parte, por medio alguno cualquiera que sea su naturaleza y técnica, ni puede ser transmitido por ningún sistema de comunicación, ni sus contenidos radiados o emitidos por emisoras de radio o televisión, aun citando la fuente de procedencia, sin permiso previo, expreso y documentado del editor propietario de la publicación.

Comarca

Ibi / Tibi / Biar
Onil / Castalla

Creado oficialmente el Consejo del Centro Histórico de Onil que velará por la conservación del patrimonio urbano

El Ayuntamiento de Castalla amplía hasta las doce de la noche el horario de cierre de bares y cafeterías

La conselleria de Sanidad contabiliza 31 fallecimientos en la comarca por Covid-19

El mayor número de muertes por coronavirus se produjo entre el 25 de marzo y el 10 de abril

Pilar Luz. IBI

La conselleria de Sanitat Universal i Salut Pública empezó a ofrecer este jueves 28 de mayo los datos por municipios de la incidencia de coronavirus en la Comunidad Valenciana.

Los datos se publican en la página web de la conselleria (www.san.gva.es) y se ofrece información del total de casos positivos acumulados, diagnosticados tanto a través de PCR y su tasa de incidencia.

Además, se incluye el número de casos positivos de los últimos 14 días y la tasa de incidencia en cada población en este periodo, mostrando así la incidencia actual de la pandemia. En este apartado se muestra también el número de fallecidos por coronavirus en cada localidad y la tasa en función del número de habitantes. De este modo, se pretende ofrecer un análisis tanto diacrónico, con los datos acumulados desde el inicio de la pandemia, como sincrónico, es decir, con la visualización de la incidencia del coronavirus en la actualidad en cada municipio.

Criterios para contabilizar los datos

La Conselleria explica que se ha considerado como ubicación más fiable para visualizar el impacto del Covid-19 aquella que se conoce como ubicación de riesgo, es decir, la que figura en la encuesta epidemiológica para hacer un seguimiento del virus y las actuaciones pertinentes en materia de salud pública.

Esta información de ubicación de riesgo puede diferir, en contadas ocasiones, con la ubicación de residencia de los casos, información que se obtiene a través de los datos que figuran en el SIP y que, en algunas ocasiones, no se corresponde ni con el

Datos oficiales de los positivos por COVID en la Foia

MUNICIPIO	PCR+	PCR+ 14 DÍAS*	DEFUNCIONES
Ibi	57	4	8
Biar	9	0	1
Castalla	12	0	3
Onil	31	0	18
Tibi	6	0	1

*Positivos en los últimos 14 días

Fallecimientos asistidos por Funeraria Moya en Ibi

AÑO	1º SEMESTRE	2º SEMESTRE	TOTAL
2014	161	121	282
2015	161	124	285
2016	126	127	253
2017	152	139	291
2018	172	128	300
2019	163	128	291
2020 (hasta el 25 de mayo)			152

largo de la enfermedad.

Por municipio de residencia

Los datos varían teniendo en cuenta el municipio de residencia o pertenencia de las víctimas.

Según la información facilitada por la funeraria Moya, de Ibi habrían fallecido 12 vecinos, nueve de Onil, siete de Castalla y uno de Tibi. Sin embargo, indica Marcos Moya, en Ibi se han registrado al menos 20 fallecimientos por coronavirus, "aunque nosotros solo hayamos realizado doce servicios". Las cifras restantes corresponderían a enterramientos realizados por otros funerarios de la comarca, que no

datos facilitados es que las residencias de ancianos de Onil y Alcoy han sido los mayores focos de contaminación del virus en esta zona. De los 28 fallecimientos atendidos por Moya, doce de ellos tuvieron lugar en la residencia de Onil, once en el hospital de Alcoy, dos en una residencia de ancianos de Alcoy y tres en los propios domicilios de las víctimas.

El mayor número de muertes se produjo entre el 25 de marzo y el 10 de abril; un periodo que Marcos Moya recuerda como "tremendamente duro", ya que al elevado número de muertes se unía el dolor de las familias "que no podían asistir a los



El último paciente de la UCI

El ibense Juan Carlos Gómez abandonó hace doce días la UCI del hospital de Alcoy, después de haber estado un mes en cuidados intensivos y dos meses ingresado en el hospital a causa del coronavirus. Juan Carlos Gómez, de 75 años de edad, se recupera ahora, en situación de semiaislamiento, del importante debilitamiento físico que padece. En el hospital se despidieron de él con aplausos, no solo porque era el último paciente ingresado sino también "por el ejemplo de lucha y constancia que nos ha dado".

entierros, e incluso, se han enterrado a personas solas porque los familiares estaban en cuarentena". Afortunadamente, desde hace un mes, añade Moya, no se ha realizado ningún servicio por coronavirus.

Alta mortalidad en 2018

Pese a la elevada mortalidad

que se está contabilizando este 2020, el peor registro de los últimos siete años lo tiene 2018.

Durante el primer semestre de ese año ya habían fallecido en el comarca 172 personas y, curiosamente, a fecha 25 de mayo de 2018, se habían registrado 152 fallecidos, los mismos que ha habido este año.

Orto-K Las lentes que actúan mientras duermes para una vista perfecta todo el día

Abierto solo mañanas, y tardes con cita previa

Ibi Optics

sin cirugía sin gafas sin lentillas

Pz. Miguel Servet, 4 (Ibi) • Tl. 96 655 36 90 • 643 145 081 •

¿ECHAS DE MENOS ALGUNA CERVEZA?

NOSOTROS TE ECHAMOS DE MENOS A TÍ

Stadium

¡Y RECUERDA, DISPONEMOS DE DESTAPAS PARA CELIACOS Y VEGANOS!

TINTORERÍA DOMINGO

LIMPIEZA EN SECO LAVANDERÍA

SERVICIO A DOMICILIO

ESPECIALISTA EN LIMPIEZA DE PIEL Y ALFOMBRAS

C/ Murillo, 19 - IBI - Tel. 96 655 05 41

M^a José Herrero, concejal de Hacienda

“Las ayudas se ajustan a la realidad de lo que podemos llevar a cabo con nuestro presupuesto”

El importe inicial ronda los 1.200.000 euros y la supresión de las tasas entrará en vigor la primera semana de julio

Pilar Luz. IBI

El pleno aprobó el 20 de mayo el paquete de medidas económicas que el Ayuntamiento va a poner en marcha a partir de ahora para ayudar tanto a familias en situación vulnerable como a empresas, autónomos y comercios.

¿Cuáles son las medidas económicas que ha adoptado el equipo de gobierno para paliar los efectos de esta crisis?

Las medidas económicas que se han ido estudiando y que se están aplicando van dirigidas, por una parte, a atender las necesidades básicas de las personas que están sufriendo los efectos directos de esta crisis, como consecuencia de la reducción de la actividad económica, regulación de empleos y minoración o desaparición de trabajos no regulados.

En este sentido, se ha ampliado en 300.000 euros la partida destinada a prestaciones económicas individuales, cuya finalidad es asegurar que las unidades familiares puedan tener garantizadas la alimentación y los suministros básicos.

También pensamos en el respaldo económico a las entidades sociales, algunas de las cuales no solo no han cesado su actividad, sino que se ha multiplicado, como es el caso de las Cáritas y Cruz Roja. Otras se vieron obligadas a cesar su actividad, pero ya están abriendo sus puertas para atender a las personas y colectivos más vulnerables y también necesitan saber que la merma de sus recursos económicos será compensada, en la medida de lo posible, por su Ayuntamiento.

Con medidas como la gratuidad del transporte público urbano, de las entradas a los museos, de la tramitación de documentos administrativos o el servicio de orientación y asesoramiento jurídico, queremos aliviar no tanto

la economía, sino la lógica preocupación e incertidumbre que ahora mismo invade a nuestros vecinos y vecinas, dándoles ánimo y soporte anímico para salir cuanto antes de esto.

Ofreciendo también la formación sin coste en el programa Aula Mentor, ayudamos a que las personas puedan ampliar sus conocimientos y mejorar sus currículos, para ser más competitivos y estén mejor preparados de cara a la nueva situación laboral que se presenta.

Por otro lado, se hace necesario velar por los intereses del sector comercial e industrial, a los que el estado de alarma obligó a cerrar y ahora, con la autorización para ir reanudando sus respectivas actividades, será lenta y escalonada.

Se ha ampliado en 300.000 euros la partida destinada a prestaciones económicas individuales

Con la intención de amortizar la minora de ingresos y ayudarles a remontar esta situación, se ha previsto la suspensión de varias tasas como la de terrazas o la de licencia de apertura de establecimientos, así como la inyección presupuestaria prevista en partidas de promoción, comercial e industrial para relanzar la actividad económica.

También se va a proceder a la devolución de tasas por otros servicios que, como la basura, se han seguido prestando aunque, evidentemente, el cierre de persianas ha evitado que se pudieran utilizar con normalidad por sus titulares.

Finalmente, se concibe la emisión de bonos al consumo como una medida mixta que alivie por un lado los bolsillos de las uni-

dades familiares ibenses y ayude a reactivar, por otro, la economía local al potenciar las compras en Ibi. Esta medida supone ayudas por importe de 500.000 euros, que se pueden traducir en un capital circulante de 1.000.000 euros.

Me gustaría señalar que se han analizado todas las propuestas que nos hemos ido planteando y que hemos visto que se proponían en otros municipios de España. Hemos perfilado una batería de medidas que se ajusta a la realidad de lo que podemos llevar a cabo, desde el ámbito municipal y ajustándonos a nuestro presupuesto.

¿A cuánto asciende el importe económico de estas medidas y de dónde se va a sacar el dinero?

El importe inicial ronda los 1.200.000 euros, pero es una cantidad aproximada porque entran en juego muchos factores, como la previsión de ingresos que no se cumplirá, o la aparición de nuevos gastos que hasta ahora no se contemplaban, como todos los recursos que hemos de destinar a partir de ahora para garantizar la higiene y la seguridad personal, tanto de nuestra plantilla, como de la ciudadanía, los edificios públicos, etcétera.

Para poder hacer frente a las medidas económicas adoptadas, se ha procedido a revisar todo el presupuesto que teníamos para este año, estudiando minuciosamente todas las partidas para ver qué gastos se podían eliminar, actividades e inversiones que se podían posponer o cancelar, ajuste de suministros relacionados con la falta de actividad durante este tiempo, etcétera

¿Cuándo entran en vigor las medidas?

Las ayudas económicas para cubrir necesidades básicas se están tramitando y abonando desde el primer momento, a través de tarjetas de alimentación y prestaciones económicas.



Mª José Herrero es primera teniente de alcalde delegada del Área de Inclusión Social, Igualdad y Régimen Interior

La suspensión de las diferentes ordenanzas fue aprobada por el pleno el pasado 20 de mayo y publicadas posteriormente en el Boletín Oficial de la Provincia. Si transcurrido el tiempo de exposición no hay alegaciones, entrarán en vigor la primera semana de julio. En cualquier caso, se estudia individualmente cada situación concreta expuesta por la persona o entidad interesada y se facilitan los trámites.

Está prevista la suspensión de varias tasas como la de terrazas o la de licencia de apertura de establecimientos

En cuanto a los bonos al consumo, se está ultimando el procedimiento para ponerlos en marcha; uno de los condicionantes para empezar es que todas las actividades o establecimientos en los que podamos consumirlos estén en activo al 100% y toda-

vía no es así.

¿Tiene pensado el Ayuntamiento poder ampliarlas si fuese necesario?

Sí, por supuesto, siempre que legal y presupuestariamente sea posible; somos conscientes de que lo peor no ha pasado y que los efectos económicos de esta crisis se van a alargar más allá de este año.

Apelamos también a la responsabilidad y esperamos contar con la colaboración, tanto de la Generalitat como del Gobierno central, mediante la concesión de subvenciones con las que seguir atendiendo las necesidades de la ciudadanía ibense.

Hemos de tener en cuenta que los recursos del Ayuntamiento son limitados y que, siendo quienes más conscientes y conocedores somos de las necesidades de nuestra población, tenemos las competencias más tasadas. Esto significa que no podemos responder a todas las demandas que se nos plantean porque exceden a nuestro ámbito de actuación, por más que queramos.

Lavadero KM.0

- LIMPIEZA DE VEHÍCULOS Y TAPICERÍA
- RECOGIDA Y ENTREGA A DOMICILIO
- CAMBIO DE ACEITE Y FILTROS
- REPARACIÓN DE TAPICERÍA EN COCHES Y MUEBLES
- ACCESORIOS EN GENERAL
- LAVADO DE MOTOR

LAVADO ARTESANAL

Rafael Alberti, 5 • Ibi
Tels. 96 636 18 58 • 617 146 337

Guillem
Agencia Inmobiliaria

688 98 33 66

CLINICAS LINEA DENTAL
DR. CÉSAR G. RUBIO FACELLI

Tu sonrisa es nuestro compromiso

- Llamar para cita previa
- Estamos preparados, cumplimos todos los requisitos sanitarios para proteger tu salud

Síguenos en:

IBI: Avda. Juan Carlos I, nº56, 1º • Tel. 966 331 351
ONIL: Avda. de La Paz, nº8, 1ªA • Tel. 966 557 887
ELDA: Av. José M^{te}. González, 2 bj • Tel. 965 380 112

Detenidos tres okupas, que usaban una de las viviendas como almacén de objetos robados

En la operación fueron incautados 158 kilos de cobre y 220 kilos de otros metales, así como herramientas

P.L. IBI

La Guardia Civil detuvo la pasada semana en Ibi a tres personas, dos hombres y una mujer, como presuntos autores de tres delitos de robo con fuerza en las cosas y dos delitos leves de usurpación de domicilio.

Los detenidos habían okupado una vivienda para vivir y otra para almacenar los objetos sustraídos en robos cometidos por viviendas de los alrededores. En la operación fueron incautados 158 kilos de cobre y 220 kilos de otros metales, así como multitud de herramientas sustraídas.

A finales del mes de abril, agentes del área de investigación de la Guardia Civil de Ibi detectaron un ligero repunte de robos cometidos en una zona muy focalizada del municipio. Nada más comenzar las vigilancias, se dieron cuenta de que la mayoría de estos hechos delictivos se habían producido en los alrededores de una vivienda que resultaba estar okupada por una pareja, y a la que solía acudir el hermano del hombre.



La Guardia Civil detuvo a tres personas como presuntas autoras de tres delitos de robo con fuerza y dos delitos de usurpación de vivienda

Tras varias semanas de seguimiento, no tardaron en corroborar que la vivienda no solo la habían usurpado para residir, sino también para que hiciera las veces de centro de operaciones de sus delitos. Desde esta, accedían a otras dependencias limítrofes tales como una fábrica

en estado de abandono, de donde sustrajeron herramientas y grandes cantidades de cobre, y a los patios interiores de otra vivienda, de donde sustrajeron tuberías de cobre y la grifería. Además, se constató que para almacenar y ocultar todo lo robado decidieron apropiarse de

otra vivienda frente al domicilio.

Una vez obtuvieron indicios suficientes, se procedió a la entrada y registro del domicilio, dando como resultado la aprehensión de 158 kilos de cobre y 220 kilos de otros metales, así como multitud de herramientas, procedentes de la citada fábrica.

La Guardia Civil procedió a la detención de estas tres personas como presuntas autoras de tres delitos de robo con fuerza y dos delitos de usurpación de vivienda. La autoridad judicial decretó la libertad provisional sin fianza para todos ellos, con la obligación de comparecer los días 1 y 15 de cada mes y tantas veces como fueran llamados, además de la prohibición de salida del territorio nacional y de expedición del pasaporte.

Antecedentes policiales

Cabe destacar que el principal detenido posee multitud de antecedentes por delitos similares y que él junto a su pareja protagonizaron un hecho violento el pasado mes de febrero por el que, supuestamente, apuñalaron a un hombre, justo frente al domicilio que ocupan, creando así una gran alarma social y temor entre los vecinos.

Las investigaciones continúan abiertas, ya que se hallaron multitud de efectos que, con toda probabilidad, provienen de robos anteriores pero hasta el momento no han sido reconocidos por los perjudicados.

Fallece un motorista de 65 años tras chocar contra una farola en Aspe

El trágico accidente tuvo lugar el domingo 24 de mayo

P.L. IBI

Un motorista de Ibi, de 65 años de edad, falleció el domingo

24 de mayo tras colisionar contra una farola en el término de Aspe. El accidente, según informó el CICU, tuvo lugar

sobre las 12:25 horas en la N-325 y hasta el lugar de los hechos se desplazó una ambulancia SVB de Cruz Roja y una unidad del SAMU.

El equipo sanitario de Cruz Roja realizó maniobras de reanimación cardiopulmonar básica al hombre accidentado, pero no hubo respuesta. A la llegada del SAMU, el equipo médico confirmó el fallecimiento del motorista ibense.



Lugar donde se produjo el accidente

DESDE 1960 A SU SERVICIO

Amorós

ELECTRODOMÉSTICOS • HI-FI • TV • VIDEO • INFORMÁTICA
AIRE ACONDICIONADO • SERVICIO TÉCNICO PROPIO

VOLVEMOS PARA CUIDARTE

Catálogo MAYO-JUNIO ya disponible en tienda y web

Avance en Aire Acondicionado

Y más ideas en: www.radioamoros.com

MASTER Precio y mucho más

Constitución, 17 • Tel. 96 555 12 81 • Ibi

MOTO ENDURO

Venta de motos, recambios, accesorios, ropa, baterías, aceites lubricantes,...

TALLER PROPIO

Servicio de recogida y entrega de motos

C/ Picasso, 31 • Ibi • Tel. 660 669 154

publicitat Daos

- Vestuario laboral
- Equipos de protección individual
- Regalo publicitario
- Servicios de impresión

C/ Manuel de Falla, 29 • CASTALLA
Tel.: 966 500 231 • 965 561 081
whatsapp: 679 636 561
pedidos@daospublicitat.com
www.daospublicitat.com



Los desechos se acumulan, principalmente, junto a los supermercados

Som Ibi solicita medidas para eliminar guantes y mascarillas en la vía pública

Advierten que pueden ser un foco de infección

P.L. IBI

El grupo municipal Som Ibi ha pedido al equipo de gobierno que se actúe de manera inmediata para mitigar la presencia de guantes y mascarillas desechados en parques, plazas y calles, ya que “aumenta la posibilidad de contagio, supone un grave problema de contaminación y un esfuerzo añadido en los trabajos de limpieza viaria”, advierte la edil Aitana Gandia.

Por ello solicita que se estudie la colocación de papeleras provisionales en los puntos de mayor

conflicto y se realicen campañas de concienciación e información sobre cómo deshacerse de estos productos.

Som Ibi también solicita que se intensifique el control sobre estos actos incívicos para interponer las sanciones pertinentes y muestra su voluntad de reunirse con el resto de la corporación para tratar estas posibles medidas y estudiar actuaciones en las inmediaciones de los supermercados y comercios, “ya que suelen ser los espacios donde se concentran el mayor número de estos desechos”, señala Gandia.

Malestar en Som Ibi por no haberse convocado los consejos municipales

Escaparate. IBI

El grupo municipal Som Ibi ha hecho público su malestar con el equipo de gobierno por no haber convocado los órganos colegiados tras un año de legislatura.

Recuerda que hace un año, ya mostró su disconformidad con el PP por asumir la presidencia de todos los consejos municipales, dado que preveían lo que finalmente ha sucedido, “en los consejos en los que Som Ibi tiene representación, solo se ha convocado el de Bienestar Social el pasado mes de diciembre”, señala la edil Aitana Gandia.

Lamenta que algunas de las cuestiones que se tratan en los plenos no pasen por los consejos municipales correspondientes, como ocurrió en la última sesión

plenaria, donde se trató la modificación puntual del Barranc del Molins, en la que Som Ibi reprochó que este tipo de asuntos deberían haber pasado por el consejo de Medio Ambiente y por el consejo Agrario Municipal. “Hacer uso de los consejos es una manera enriquecedora para la toma de decisiones, dado que se conocen los diferentes puntos de vista de las asociaciones y entidades”, explica Gandia.

Por ello, Som Ibi propondrá en la próxima comisión que se trate este asunto y se llegue a un acuerdo para fijar una serie de convocatorias anuales, dado que si no es así, “no entenderíamos el sentido de dichos órganos y su formación al inicio de cada legislatura”, concluye la edil.



Ya se han pintado en las terrazas los nuevos espacios que se podrán cubrir con sillas y mesas

El Ayuntamiento registra cuarenta solicitudes para ampliar las terrazas

Ya se han aprobado 35 solicitudes y se han rechazado dos

P. Luz. IBI

Desde que el Ayuntamiento autorizó hace varias semanas la ampliación de terrazas para bares y restaurantes, han sido cuarenta las solicitudes que se han registrado, según explica el concejal del área, Rubén Barea.

Del total de peticiones, han sido autorizados 35 proyectos y en 24 de ellos “ya se han pintado los nuevos espacios que se podrán cubrir con sillas y mesas”, añade Barea. Solo dos proyectos han sido desestimados porque las terrazas actuales ocupaban la calzada y no per-

mitían su ampliación. El criterio que se ha seguido para la autorización, explica el edil, “es alcanzar la totalidad de las mesas que los establecimientos tenían asignadas antes del desconfinamiento” y teniendo en cuenta que hay que cumplir con las medidas de distanciamiento.

FORMACIÓN PROFESIONAL CURSO 20-21 CICLOS DE MECANIZADO Y POLÍMEROS (IES LA FOIA)

- Solicitud telemática (17-25 de junio)
- Presentación de requisitos académicos (hasta el 14 de julio)
- Alta empleabilidad en empresas de la comarca
- Empleo cualificado
- Profesiones de futuro



Más información:
96 655 27 36
ibiae@ibiae.com

IBIAE
Asociación de Empresarios Foia de Castilla

Ibi recibirá 4.700 mascarillas y 4.900 guantes de la Diputación de Alicante

La institución provincial repartirá material a los 127 municipios de menos de 30.000 habitantes

Escaparaté. IBI

La Diputación de Alicante comenzó el martes 19 de mayo el reparto de 100.000 mascarillas quirúrgicas entre los 127 municipios de la provincia que cuentan con menos de 30.000 habitantes.

Esta iniciativa fue planteada por el área de Asistencia a Municipios, que está a cargo de Ciudadanos en la Diputación de Alicante y fue aprobada en el pleno del 6 de mayo.

Se trata de una de las medidas que lidera la institución provincial en el marco de las iniciativas para ayudar a los ayuntamientos a hacer frente a la crisis de la Covid-19.

El diputado de Asistencia a Municipios, Javier Gutiérrez, de Ciudadanos y el responsable de Contratación, Juan de Dios Navarro, supervisaron el material de protección individual, que se comenzó a repartir el martes y durante las dos próximas semanas en 127 localidades y entidades menores. La Diputación ali-



El diputado de Asistencia a Municipios, Javier Gutiérrez, de Ciudadanos, y el responsable de Contratación, Juan de Dios Navarro, supervisaron el material

cantina ha invertido 200.000 euros en la compra de este material, que incluye un total de

375.000 mascarillas y 400.000 guantes. A Ibi en concreto le corresponden 4.700 mascarillas y

4.900 guantes que serán entregados a lo largo de estas dos semanas.

El Colegio de Abogados de Alcoy retoma la actividad con cita previa

Escaparaté. IBI

El Colegio de Abogados de Alcoy ha retomado la prestación del Servicio de Asistencia Jurídica (SOJ) aunque, debido a las especiales circunstancias ocasionadas por la pandemia del coronavirus, los ciudadanos que deseen acudir a dicho servicio deberán concertar cita previa.

Las personas que quieran acceder a dicho servicio deberán ponerse en contacto con el colegio en el teléfono 965521716, desde donde se les solicitará un número de contacto y se les asignará un día y una hora.

El referido servicio se presta en las dependencias del ICA

Alcoy existentes en los Juzgados de la ciudad, allí se conocerá su caso y se asesorará sobre los trámites y documentación que deben aportar; aportación ésta que, igualmente, se realizará el día y hora que se fijen a través de ese mismo sistema de cita previa. De esta forma el ICA Alcoy continúa ofreciendo uno más de los servicios esenciales e imprescindibles que presta a la ciudadanía, máxime en las circunstancias actuales que tanto están afectando a la sociedad en su conjunto y, de las cuales, el trabajar por garantizar y salvaguardar todos los derechos de la ciudadanía, es uno de sus más básicos y necesarios.

Aumenta un 60% el tiempo de juego durante el confinamiento

Escaparaté. IBI

El tiempo que los niños y niñas han destinado a jugar con juguetes durante el periodo de confinamiento ha aumentado en un 60 por ciento, según el estudio realizado dentro del proyecto de la Guía de AIJU, en el 30 aniversario de esta publicación editada por el Instituto Tecnológico de producto infantil y de ocio, en el que han participado más de 650 familias españolas con hijos/as de entre 0 y 12 años.

En este sentido, el 38% de las familias encuestadas aseguran haber comprado algún juguete durante el confinamiento y la mayoría de ellas (el 88

por ciento) reconoce haber realizado las compras de forma online.

Asimismo, el informe titulado 'La importancia del juego y los juguetes durante el confinamiento' revela que el 75% de los niños/as han aumentado el tiempo de juego compartido con sus padres y el 73% han aumentado el tiempo de juego con sus hermanos o hermanas. Además, el principal aumento se ha dado en juegos de mesa, seguido de las manualidades y construcciones.

Del mismo modo, durante este tiempo de confinamiento, también ha aumentado el tiempo de exposición de los más pequeños a las pantallas.

BREVES

El PSOE pide un informe para estudiar la municipalización del SAD

En agosto de 2020 finalizará el contrato con el Servicio de Atención a Domicilio (SAD) y la ley impide que dicho contrato pueda volverse a prorrogar, según explican desde el grupo municipal Socialista.

Por ello, solicitan a los técnicos del Consistorio que elaboren un informe jurídico y económico, relativo a la posibilidad de municipalizar este servicio.

Los empresarios alicantinos solicitan la ampliación de los ERTE hasta abril de 2021

La Unión Empresarial de la Provincia de Alicante solicita al Gobierno la continuidad de los ERTE. Con esta medida se aseguraría una mejor adaptación a la nueva normalidad de las empresas, sobre todo por la fuerte dependencia que Alicante tiene del sector turístico.

En la actualidad los ERTE están prorrogados hasta el 30 de junio, pero desde UEPAL se considera que deberían continuar hasta abril de 2021 bajo el supuesto de que a partir del 30 de junio por lo menos se incorporara el 50% de la plantilla. "Esta medida supondría la supervivencia de muchas empresas alicantinas y, por ende, de sus trabajadores."

Serviría para evitar una destrucción máxima de empleo definitivo y un mayor coste para la propia administración, con la previsión que en 2021 vuelva el crecimiento", según Juan José Sellés, presidente de UEPAL.

EMPRESA DE BIAR

necesita:

ESPECIALISTA en SOLDADURA de TIG

para inoxidable y aluminio, y conocimientos de calderería y conformado de metal

Interesados enviar currículum a:
rototank@rototank.com

HISPANITAS GEOX 24HRS Fluchos Clarks
Cristi
PERSONALIZAMOS TUS ZAPATOS PARA EVENTOS
Ibi: Av. Juan Carlos I, 49 y C/. Jijona, 3 • Castalla: Av. de la Libertad, 17
www.calzadoscristi.es

ELS MOLINS - Hostelería -
Salones Tuareg
Carrer Les Eres, 75 • IBI • Tel. 647 697 329
Desayunos y cenas • Todo tipo de celebraciones
Ven a conocer nuestras instalaciones • Terraza de verano

MARUCOM
INTERNET RURAL
Casas • Casas de Campo • Pymes
Soluciones Económicas, Rápidas y Eficientes
info@marucom.es
639 124 519 / 965 562 146
C/ Alcalde Juan Rico 7, Castalla

La patronal pide la supresión del IAE por “confiscatorio” o una reforma profunda

Señala la importancia de una adecuada regulación tributaria porque las empresas “generan riqueza para crear empleo”

Escaparate. IBI

Las patronales de las comarcas, tras analizar la complicada situación en la que se encuentra la industria, han coincidido en la adopción de una serie de acciones conjuntas para tratar de recuperar y reactivar un sector tan importante en el territorio como es el industrial.

Además de solicitar la implicación activa de los ayuntamientos en su ámbito territorial de influencia (Vall d'Albaida, l'Alcoià-El Comtat, la Foia de Castalla y la Costera) para impulsar la recuperación y reactivación de la industria y en consecuencia de los muchos empleos que de ella dependen, también piden una reforma profunda o la supresión del IAE (Impuesto de Actividades Económicas), por ser tan confiscatorio.

Explican las asociaciones empresariales que el IAE nació en 1992 en un contexto económico y empresarial distinto al actual y salvo la reforma de 2002 prácticamente no se ha modificado a pesar de haber transcurrido casi 30 años desde su nacimiento y 20 de su refor-

ma. Por ello, la Plataforma por la Reindustrialización Territorial y el resto de organizaciones asistente a la reunión solicitan que uno de los elementos que se toma como base para gravar las actividades económicas, los kilovatios instalados, “sea sustituido por el de kilovatios consumidos, que tendría en cuenta de forma adecuada la capacidad contributiva de la empresa que debe tributar por el IAE”.

“La administración debe hacer una mejor regulación de los tributos para que no tengan un mero afán recaudatorio”

Otro de los elementos que se gravan en el IAE es el de los metros cuadrados de la empresa, “penalizando claramente las actividades industriales, a pesar de su importancia para el desarrollo económico de un país y de ser generadoras de empleo”, señalan.

La Plataforma por la Reindus-



Empresarios y representantes de asociaciones empresariales durante el transcurso de una videoconferencia

trialización Territorial quiere poner de relieve con esta demanda la importancia de una adecuada regulación tributaria ya que las empresas cargan con una gran responsabilidad: la generación de riqueza para crear empleo y poder así mantener el estado de bienestar. “Es necesario que las administraciones públicas den ejemplo con una

mejor regulación de los tributos para que estos no tengan mero afán recaudatorio, todo ello con más motivo y urgencia en estos complicados momentos que estamos sufriendo por las graves consecuencias de la pandemia del Covid 19”, explican un comunicado

En la reunión, convocada de forma telemática, asistieron los

representantes de la Plataforma por la Reindustrialización Territorial (COEVAL-FEDAC-IBIAE), ATEVAL (y sus juntas de base ACETEX y ATEVAL Val d'Albaida), la Cámara Comercio e Industria de Alcoy, la asociación de empresarios Banyeres Industrial, y representantes empresariales de Biar, Canals y l'Alcúdia de Crespins.

DEESCALADA FASE I

¿Qué se puede hacer en la Fase 1?

Hostelería y restauración

- Reabren las terrazas de establecimientos de hostelería y restauración.
- Máximo 10 personas por mesa o grupo de mesas, limitándose al 50% el número de mesas permitidas.
- Se ha de procurar el pago con tarjeta.

Medidas de carácter social

- Se puede mantener contacto social en grupos de 10 personas como máximo.
- La asistencia a velatorios y comitivas para entierros será de un máximo de 15 personas.
- Se reabren lugares de culto, a un 1/3 del aforo.

Actividades con cita previa

- Concesionarios de automoción, ITV, centros de jardinería y viveros de plantas, concesionarias de juego público de ámbito estatal (excepto en centros comerciales).

Comercio minorista

- Reabren los locales comerciales de menos de 400 metros, o de más metros pero acotándose el espacio a este umbral, y sin necesidad de cita previa.
- El aforo máximo será del 30% de su capacidad y se mantendrá la distancia interpersonal de 2 metros.
- Se permiten las promociones o rebajas.

Circulación de personas y vehículos

- Se puede circular por los municipios que integran la provincia.
- Se mantienen las franjas horarias y los límites establecidos para los paseos y el deporte.
- Se puede circular en vehículos privados con 2 personas por fila de asientos y usando mascarilla en caso de no ser convivientes.

Otras actividades con limitación de aforo

- Reabren bibliotecas, y museos. También hoteles y alojamientos turísticos con las zonas comunes cerradas.
- En los locales donde se desarrollen actos y espectáculos culturales, tanto abiertos como cerrados, el límite será de 30 personas.
- Las actividades deportivas se harán de forma individual en centros deportivos, con cita previa, sin contacto físico ni uso de vestuarios.
- Las empresas registradas pueden realizar turismo activo y de naturaleza en grupos de 10 personas máximo.
- Se permiten la actividad cinegética y la pesca deportiva y recreativa en todas sus modalidades.

Infórmate en: infocoronavirus.gva.es

900 300 555

GENERALITAT VALENCIANA 2015 A LA VEU

Cuando se entre en la fase 2 de la desescalada

Los museos abrirán al público el 1 de junio

La entrada será gratuita y el Museo del Juguete tendrá un límite de aforo de 32 personas y el de la Biodiversidad, de diez visitantes

P.L. IBI

Con la entrada el 1 de junio en la segunda fase de la desescalada, los museos ya pueden abrir al público. Deben hacerlo cumpliendo con las estrictas normas de seguridad y con limitación de aforo.

En el caso del Museo de la Biodiversidad, se permitirá un máximo de 10 personas por sala y en el del Juguete, el aforo no puede superar los 32 visitantes.

En el caso de la Estación Biológica de Torretes el aforo será de dos personas máximo en los recintos cerrados, como invernaderos. Los museos estarán abiertos de 10 a 13 horas.



Todas las dependencias de los museos se han señalizado para que los visitantes sepan en qué dirección deben circular y los espacios que se pueden visitar

Durante estos meses de crisis sanitaria

Estrecha coordinación entre Servicios Sociales, Cáritas y Cruz Roja

P.L. IBI

El Ayuntamiento está manteniendo permanente contacto con organismos volcados en la atención de familias que se están viendo especialmente afectadas por esta crisis sanitaria.

Los contactos con Caritas Transfiguración, Caritas Santiago y Cruz Roja han sido múltiples en los últimos meses con el departamento de Servicios Sociales para compartir y coordinar la correcta atención de

estas familias. Actualmente, estos organismos atienden a más de 130 familias a la semana cubriendo sus necesidades básicas no solo con alimentos sino con el pago de suministros, como la luz, el agua o gas, así como prestando diferentes servicios de formación para el empleo y especial atención a los menores.

Nuestro eterno agradecimiento a los voluntarios que hacen posible la prestación de esta asistencia.



De izquierda a derecha: María José Herrero edil de Servicios Sociales; Nieves Cantó, coordinadora de Servicios Sociales; Elena Rico, presidenta de Cáritas Santiago Apostol; Lorena González de Cruz Roja Ibi y Paqui Canales de Cáritas Transfiguración del Señor

L'associació Mariana Pineda complix 25 anys lluitant pels drets i la igualtat de la dona

La directiva assenyala que "tenim raons per a sentir-nos orgulloses dels nostres xicotets assoliments"

P.L. IBI

El 26 de maig es van complir 25 anys de la creació de l'Associació de Dones Mariana Pineda d'Ibi, un aniversari que, com explicava la directiva d'esta entitat en les xarxes socials, "no podem celebrar com ens haguera agradat a causa de les circumstàncies en què ens trobem".

Fent un repàs d'estos anys, des de l'associació s'assenyala que "totes les dones que formem part compartim la labor que duem a terme des que les fundadores van decidir que la nostra associació portara el nom de Mariana Pineda, una dona que representa la lluita per la llibertat i el compromís per aconseguir la igualtat en drets entre les persones".

I arribat a este punt, afirmen, "considerem que tenim raons per a sentir-nos orgulloses dels nostres xicotets assoliments, grans victòries per a nosaltres perquè ningú més que les nostres associades saben el que ens va costar aconseguir-los i ara, transcorreguts aquests 25 anys, podem sentir que la nostra labor de tants anys té cert reconeixement entre diferents sectors de la nostra societat, en l'àmbit de la defensa dels drets de les dones i en la lluita contra els maltractaments".

Des de l'Associació de Dones Mariana Pineda agraïxen la participació i el compromís de totes les dones que han passat per l'associació, de totes les que ara estan i de les futures generacions de *marianes*.



Un dels actes duts a terme per l'Associació de Dones Mariana Pineda

Sarri, quaranta anys de servici públic

P.L. IBI

Joan Josep Sarrió i Aznar es jubila després de 40 anys de servici públic, tant des de l'àmbit laboral, com a funcionari de l'Ajuntament, com des de l'àmbit polític, com a regidor del Bloc Nacionalista Valencià.

Gran amant i coneixedor del folklore, el patrimoni i els entorns naturals locals, Sarrió està involucrat en nombroses entitats com el Grup de Danses, la Taula d'Hivern, el Consell de la Font Roja, el Club d'Atletisme Teixereta, Amics dels Muntanyes i, com no, també en política, on forma part del partit independent Som Ibi.



Desbrossaments en les zones verdes

La regidoria de Medi Ambient continua amb els treballs de desbrossament en la zona verda ubicada en la contornada del col·legi Felicidad Bernabeu. Des de l'àrea municipal es recorda que treballen diàriament per al manteniment d'espais naturals i infraestructures.

ESCUELA DE IGUALDAD



"Diseño, implantación, seguimiento y evaluación de planes de igualdad en empresas"

Curso online (25 horas).

Inicio: 29 de junio de 2020

Inscripciones en www.umh.es

Precio: 20 euros.



Creado oficialmente el Consejo del Centro Histórico de Onil

Este órgano consultivo velará por la conservación del patrimonio urbano local

Escaparate. ONIL

El Consejo del Centro Histórico de Onil empieza a andar. Con la publicación en el Boletín Oficial de la Provincia el pasado 25 de mayo se da por creado este “órgano consultivo que será el responsable de la actividad de análisis, debate y actuación en materia de mejora de las condiciones de vida de los vecinos y vecinas del centro histórico del municipio.

Entre las funciones del consejo están la conservación y mantenimiento del centro histórico como parte del patrimonio municipal

El Consejo velará por el “respeto y cumplimiento de los derechos fundamentales de los colectivos implicados, y el cumplimiento del Reglamento de Participación Ciudadana”.

Entre sus principales funciones están la conservación y mantenimiento del centro histórico; el impulso de campañas de información y divulgación sobre materias relacionadas; el asesoramiento para la restauración de edificios en el centro histórico; propuestas que para corregir o mejorar las deficiencias que el

propio consejo detecte; desarrollar iniciativas que surjan de los ciudadanos o demás entidades sobre el ámbito de actuación de este consejo; solicitar información a las administraciones públicas sobre resoluciones municipales que se tomen respecto a la política municipal; realizar propuestas sobre las necesidades de limpieza y mantenimiento de las calles del centro histórico; proponer medidas que considere oportunas para el mejor cumplimiento de las ordenanzas municipales y proponer en su caso las modificaciones necesarias con arreglo a la normativa actuales; promover cambios en las prácticas sociales para evitar conflictos entre el vecindario.

Funcionamiento y constitución del Consejo del Centro Histórico

El Consejo Centro Histórico será presidido por la alcaldesa de Onil, un representante de cada uno de los grupos municipales de la corporación y las entidades inscritas en el registro municipal relacionadas con la materia. También podrá estar constituido a título individual para asesoramiento en temas concretos, a propuesta de la mayoría del consejo, con voz y sin voto, “expertos y personalidades de reconocida valía dentro del sector”.

En próximas semanas se convocará su constitución oficial con todas la entidades y personas que lo van a componer.



El Consejo dará asesoramiento para la restauración de edificios en el centro histórico

BREVES

Deportes estudia cómo abrir la piscina municipal

La concejalía de Deportes del Ayuntamiento de Onil está estudiando los protocolos a seguir con el objetivo de abrir la piscina municipal este verano.

Dadas las características de esta instalación municipal y según indican fuentes de esta concejalía “las restricciones son muy elevadas ya que el espacio físico a compartir fuera de la piscina es muy reducido con una forma alargada”. Según se informa a través de las redes sociales “debe de atender a las exigencias de la fase establecida por las autoridades sanitarias, y debe de definir, especificar y vigilar el cumplimiento de las medidas higiénico-sanitarias a adoptar por los usuarios para el acceso a la piscina y uso del equipamiento e infraestructura”.

El Ayuntamiento recuerda la obligación de limpiar solares y suelos rurales

El Ayuntamiento de Onil recuerda a los propietarios de solares, suelos rurales y zonas de masa forestal la obligación de conservarlos “limpios y en buen estado” debido al riesgo de incendio, y otras consecuencias, que suponen las ramas secas y árboles caídos a causa del temporal de enero que afectó especialmente al interior de la provincia de Alicante.



El incivismo se repite

Vuelven a verse imágenes insalubres y poco cívicas junto a algunos contenedores de basura orgánica. Desde el Ayuntamiento de Onil se vuelve a solicitar que los ciudadanos que recojan de la vía pública estos enseres y los depositen en el Ecoparque o bien hagan uso del servicio de recogida a través del teléfono 900 104 721.



Maceteros ornamentales junto al Museo de la Muñeca

Operarios del STV Gestión han procedido a colocar maceteros ornamentales en los accesos al Museo de la Muñeca, una medida que sin duda redundará en la mejora del aspecto exterior de uno de los edificios más emblemáticos del municipio.

Familiares, concejales, amigos y compañeros dan su último adiós al agente José Luis Asensi

Fallecido el domingo 24 de mayo a los 64 años de edad tras más de 36 años de servicio en la Policía Local

JMS. ONIL

Familiares, concejales del Ayuntamiento de Onil, amigos y compañeros de la Policía Local dieron su último adiós al agente José Luis Asensi Pérez, que falleció a los 64 años de edad el pasado domingo 24 de mayo tras no superar una larga enfermedad que sufría desde 2018.

Decenas de personas pudieron despedir al agente y trasladar las condolencias a sus familiares más cercanos a pesar de las restricciones de la fase 1, ya que esta permite la visita al interior del tanatorio en grupos de no más

de 10 personas, siempre guardando la distancia de seguridad.

Una despedida con honores de sus compañeros

En un emotivo acto, agentes de la Policía Local de Onil acompañaron con sus vehículos oficiales al coche fúnebre que transportaba los restos mortales de José Luis Asensi hasta la salida de la autovía hacia Alicante, hacia donde se dirigía para realizarle la incineración.

La Policía Local, a través de su canal de *face book*, recuerda a Asensi, el agente 04, como “un gran policía y mejor persona”,

agradeciendo “profundamente el tiempo que hemos disfrutado a tu lado”, destacando “el esfuerzo dedicado a defender los justos y tus aportaciones para mejorar el servicio de la Policía a tu pueblo”.

Jose Luis Asensi Pérez inició su carrera profesional en la Policía Local el 21 de marzo de 1984 y desde hace tan solo cinco meses había dejado el cuerpo para pasar a la jubilación.

Dadas las restricciones funerarias a causa de la pandemia, no se realizó homilía y el entierro se realizó en una estricta intimidad con sus familiares más cercanos el pasado lunes 25 de mayo.

SALVA ASENSI



Agentes de la Policía Local de Onil realizan el saludo oficial a las puertas del tanatorio

Un mural de Eusebio Sempere abre el proyecto Arte Urbano

Escaparat. ONIL

Un mural homenaje a Eusebio Sempere abre el proyecto Arte Urbano, impulsado por la concejalía de Cultura, que tiene como objetivo “mejorar el aspecto visual y modificar el entorno a favor del bienestar y la cultura” tal y como afirma el concejal Raúl Ferrer.

Aunque se tenía previsto que esta obra fuera inaugurada el pasado 3 de abril, coincidiendo con el nacimiento del escultor y pintor colivenc, la crisis sanitaria ha obligado a posponerla.

Ferrer explica que “es un proyecto ambicioso que pretende incluir a diferentes colectivos que sientan atracción por el arte, desde la realización de ideas individuales y con viabilidad, ayuda a la integración social, a la recuperación patrimonial”

Según apunta el edil, “el proyecto está abierto a cualquier idea que pueda estar relacionada con el arte urbano” y confía en que los ciudadanos sabrán valorar y mantener estas representaciones gráficas que irán ocupando con el tiempo las calles de la localidad.



El ilustrador y diseñador ibense Fernando Fernández Torres, Fefeto, ha sido el encargado de pintar el mural

AVENIDA
Librería - Papelería
NINES
www.librerianines.es - info@librerianines.es
C/ Pared del Real, 6 - ONIL - Tel. 96 556 47 40

ASESORÍA INTEGRAL DE EMPRESAS
FLEONIL S.L.
Fiscal, Laboral, Empresarial y Financiero
Av. Constitución, 27 - 2º Dcha. • fleonil@fleonil.com
Tel. 96 655 78 79 - Fax: 96 556 47 93 • ONIL

Tu Cervecería, Cafetería, Bar

TAPAS CASERAS DE ELABORACIÓN PROPIA
TERRAZA TODO EL AÑO
Reserve mesa para toda clase de eventos
Av. de la Paz, 11 • Onil • 965 037 667 - 687 663 461

El plenari de Castalla aprova iniciar un expedient sancionador al contracte del servei de recollida de residus

També ha donat llum verda perquè l'Ajuntament assumisca la urbanització de les obres de la nova depuradora

Escaparaté. CASTALLA

El plenari de l'Ajuntament de Castalla va aprovar el dimecres 27 de maig iniciar un expedient sancionador l'empresa adjudicatària del servei públic de recollida de residus domiciliaris i neteja viària.

Aquesta és la principal decisió d'una sessió plenària de caràcter ordinari desenvolupada per primera vegada de manera telemàtica, i que es va poder seguir en directe pel canal de YouTube de la institució municipal.

La corporació va guardar un minut de silenci per les víctimes de la pandèmia coincidint amb el dol oficial decretat pel Govern

La corporació al complet va guardar un minut de silenci per les víctimes de la pandèmia del Coronavirus, coincidint amb el dol oficial decretat pel Govern, a l'inici de la sessió.

Després de revisar l'informe tècnic, el Consistori va acreditar que de manera sistemàtica no s'han realitzat els treballs com la birba manual de males herbes, neteja de voreres, recollida d'excrements d'animals, aigües de carrers o la retirada d'incrustacions o xiclets. A pesar dels diferents requeriments presentats a l'empresa, no ha variat el seu treball.

L'alcalde de Castalla, Antonio Bernabeu, ha manifestat que "amb tots aquests requeriments reunits, tenim documentació suficient per a iniciar un expedient sancionador per incompliment de contracte".

Per altra part, el plenari muni-



Imatge del plenari per videoconferència de l'Ajuntament de Castalla celebrat el dimecres 27 de maig

cipal també va aprovar assumir per part de l'Ajuntament la condició d'agent urbanitzador per a responsabilitzar-se de la gestió directa de les obres d'urbanització de la zona de 'Els Campellos' i del col·lector de sanejament, que capacita a l'Ajuntament de Castalla per a començar amb les obres de la nova depuradora.

El Consistori ha acreditat que no ha complit en el treball a pesar dels requeriments a l'empresa

Bernabeu va assegurar que "aquesta infraestructura és una demanda per la qual el poble ha lluitat durant els últims anys i

ara ja tenim l'enclavament on s'ubicarà la nova depuradora".

Modificacions del pressupost

En relació amb les modificacions de crèdit, la Corporació va decidir reassignar 168.100 euros entre partides del pressupost en vigor. Cultura, Festes, la Fira de Sant Isidre, Esports i Protocol són les àrees que han cedit part del seu pressupost en benefici de departaments com Serveis Socials, Salubritat Pública i Parcs i Jardins, que han cobrat major importància encara durant l'actual situació de crisi generada pel coronavirus (Covid-19).

Per a l'alcalde castellut, "aquestes modificacions ens capaciten per a fer front de la manera més eficient possible a la crisi del coronavirus, que ens ha obligat a reorientar algunes de les nostres prioritats".

Una modificació de crèdit diferent ha sigut la referida al

L'Ajuntament ha fet una modificació de crèdit de quasi 600.000 euros per a pagar el pleit contra un veí per una parcel·la

procediment contenciós administratiu que l'Ajuntament arrossega des de fa anys a causa de discrepàncies amb un particular per valor d'una parcel·la qualificada de verda per l'equip de govern d'aquell moment. En total, entre els costos jurídics, contenciosos i de l'administració general, més els interessos de demora, la suma ascendeix a 599.815,03 euros, que es finançaran a través del romanent líquid de Tresoreria.



MOVITELTV
CONTIGO DESDE 1887

TU PROVEEDOR DE FIBRA ÓPTICA

Castalla (Alicante) C/Constitución, 18
Tel: 9665600607 - WhatsApp: 684413141
Consultar nuestra web: www.movitel.tv

La Fresca FM *¡Estamos de moda!*
TEL. 96 556 53 53

onda 15 *Uniendo comarcas*
106,0 FM
Carrer Mig, 24 • Castalla
Tels. 96 556 06 01 - 865 522 453

Begoña Estilistas

¡¡¡LLEGA LA REVOLUCIÓN!!!
único sistema de DEPILACIÓN LÁSER
en pelo canoso y rubio
+EFICAZ -MOLESTO

IBI • Av. de la Provincia, 2 • 966 554 068
IBI • Murillo, 11 • 966 551 440
info@begonyaestilistas.com



Repoblant d'arbres el carrers de Castalla

Des de la regidoria de Medi Ambient Castalla s'està repoblant amb arbres, arbustos i plantes les zones dels carrers i rotondes del municipi, que contenen espais buits a les zones verdes. S'està actuant en il·letes, escocells i jardineres per a reposar la falta de plantes per diferents motius.

Entre d'altres, s'estan plantant exemplars de dimorphotecas, teucrium, romers, baladres, rosers, murtes, juniperos, pentas, photinias, cercis, prunus, lavanda, Ciclament i pittosporum.



Multes de 1.500 euros per als festers de Biar que es van botar el confinament

Escaparat. BIAR

Els prop de 20 veïns de Biar que es van botar el confinament el 10 de maig per a desfil·lar pels carrers vestits amb els trages de moros i cristians, han rebut estos dies la notificació per mitjà de la qual la subdelegació del Govern a Alacant els informa de l'inici de l'expedient sancionador per

estos fets, segons informa Biar Digital. La sanció per a cada un dels participants identificat ascendirà a 1.500 euros, que quedaria en la mitat si s'abona abans de dos setmanes. Han quedat exempts del pagament els menors d'edat que van prendre part en els fets. Molts dels veïns afectats han manifestat ja la seua intenció de recórrer les dites multes.

Des de este cap de setmana

L'Ajuntament amplia fins a les 12 de la nit l'horari de tancament dels bars

Així doncs, podran estar oberts de 6 a 24 hores

P.L. CASTALLA

L'Ajuntament de Castalla ha decidit ampliar l'horari de tancament de les terrasses de bars, cafeteries i restaurants durant el que queda de la fase 1 de l'estat d'alarma, en la que es troba el municipi. Segons ha fet públic el Consistori, després de conversacions amb els establiments de la localitat, es prolonga l'horari de tancament de les terrasses fins a les dotze de la nit (24 hores); mesura que començarà a aplicar-se este mateix cap de setmana.

Així, doncs, l'horari d'obertura i tancament de les terrasses de bars, cafeteries i restaurants serà de 6 a 24 hores, disposant dels 30 minuts posteriors només per a l'arregla, neteja i retirada de la terrassa.



L'horari d'obertura i tancament de les terrasses de bars, cafeteries i restaurants serà de 6 a 24 hores



**BIBLIOTECA PÚBLICA
CASTALLA**

Vols que et preparem un lot de llibres per als teus fills?

**CRIDA'NS , DIS-NOS QUE LI
AGRADA I T'HO PREPAREM**

687 796 020
bmp@castalla.org

Tibi aprova un paquet d'ajudes econòmiques per a famílies vulnerables i per autònoms i pimes

El pressupost municipal destinat ascendix a 23.000 euros

P.L. TIBI

L'Ajuntament de Tibi ha aprovat una sèrie d'ajudes econòmiques destinades a donar suport a persones autònoms, microempreses i xicotetes empreses per a fer front a les despeses originades per la crisi del Covid-19 i també un altre paquet d'ajudes i subvencions per a la provisió de productes, bens i suministres de primera necessitat a famílies vulnerables, afectades per la situació d'emergència sanitària.

Pressupost de 23.000 euros

El pressupost destinat a les ajudes per a empreses i autònoms ascendix a 13.000 euros i van destinades a aquells negocis que hagen hagut de suspendre o no la seua activitat durant el període de l'estat d'alarma.

Són ajudes, segons figura en les bases reguladores, per a compensar la disminució dels ingressos derivada de tal declaració i amb la finalitat de protegir el teixit productiu i social de Tibi, propiciant una reactivació de l'activitat local.

La quantia de l'ajuda ascendirà com a màxim a 1.200 euros per a autònoms i empreses l'activitat de la qual s'haja vist afectada pel tancament i de 720 euros per als negocis que hagen patit una reducció de la seua facturació de, almenys, el 50 per cent.

Estos diners es podrà destinar per al pagament de lloguers, gas-



Les ajudes per a empreses i autònoms ascendix a 13.000 euros i 10.000 per a les famílies vulnerables

tos d'assessories, de subministrament d'energia, aigua, telèfon o internet, gastos de quotes d'autònoms i nòmines i també d'amortització de préstecs, entre altres conceptes.

Ajudes a famílies

La línia de subvenció habilitada per a ajudar les famílies vulnerables és de 10.000 euros i va dirigida a aquelles persones i unitats familiars que han vist alterada la seua economia per a poder adquirir aliments i altres productes, així com subministra-

ments de primera necessitat.

La quantia de l'ajuda concedida quedarà determinada en funció del nombre de membres que compon la unitat familiar i per l'existència de menors en la mateixa.

Així doncs, un adult podrà rebre 180 euros al mes; dos adults de la mateixa unitat familiar o de convivència, 250 euros al mes; un adult amb fills menors de 25 anys, 180 euros al mes (adult) i 50 euros al mes per cada fill; i dos adults de la mateixa unitat familiar o de con-

vivència amb fills menors de 25 anys: 250 euros al mes (adults) i 50 euros al mes per cada fill.

Suspensió de taxes

Així mateix, l'Ajuntament en el ple celebrat el dilluns 25 de maig va aprovar també la suspensió dels diverses ordenances fiscals: taxa per ocupació de terrenys d'ús públic amb taules, cadires, tribunes o altres elements amb finalitats lucratives; la taxa per a la prestació de mercats i llotges; i taxa per apertura d'estableiments.



Mèrit a la Donació Altruista de Sang

L'Associació de Donants d'Alacant ha proposat a Juan Pérez Molla, antic delegat en Biar, com a candidat per a rebre el Mèrit Nacional a la Donació Altruista de Sang a Espanya 2019.



Treballs de desinfecció en Biar

L'Ajuntament de Biar va dur a terme el dimecres 27 de maig nous treballs de desinfecció pel municipi de Tibi, posant especial interès en el mobiliari urbà, contenidors i en les proximitats de centres públics i establiments. El dijous estes labors de desinfecció van tindre lloc en el casc antic.

DESESCALADA

Tibi i Biar disfruten de mesures de la fase 2 tot i que encara romanen en la fase 1

Els municipis de Tibi i Biar són dos de les 288 localitats valencianes de menys de 10.001 habitants i amb una densitat de població inferior a 100 habitants per quilòmetre quadrat que poden avançar algunes de les mesures previstes per a la fase 2, entre elles l'obertura limitada de l'interior de locals de restauració i el fi de les restriccions als passejos amb xiquets, segons la resolució que va publicar el divendres 22 de maig el Boletín Oficial del Estado.

En un primer moment, el Govern ja va alliberar a aquelles localitats de menys de 5.000 habitants d'algunes de les mesures restrictives del confinament i d'eixes, ara, 276 es beneficiaran al tindre un índex de densitat menor que la resta. És a dir, estos avanços no s'apliquen en la totalitat dels municipis valencians que tenen un cens inferior a 5.000 persones.

A estes 276 localitats valencianes cal sumar les 11 d'entre 5.000 i 10.000 habitants que complixen el mateix requisit de densitat.

La norma deixa sense aplicació en eixos municipis les franges horàries que afecten els desplaçaments per part de la població infantil i a la realització d'activitat física no professional.

Desapareixen les condicions per als passejos amb xiquets, que ja no estaran limitats a un màxim de tres menors i un sol adult. En estes localitats, eixos passejos podran fer-los junts tots els convivents en un mateix domicili.

A més, les dites activitats podran practicar-se en tot el terme municipal o, si no n'hi ha, a una distància màxima de cinc quilòmetres, incloent municipis adjacents, sempre que es troben en l'àmbit d'aplicació d'esta orde i pertanguen a la mateixa unitat territorial de referència.

Es donarà prioritat als mercats ambulants de productes alimentaris i de primera necessitat, procurant que es garantisca la no manipulació per part dels consumidors dels productes en venda.

Poden reobrir també els establiments d'hostaleria i restauració per a consum en el local.

Deporte

Envía la información de tu equipo, club o logros deportivos personales a: deportes@escaparedigital.com

El Handbol Ibi jugará el *play off* de ascenso a 2ª Nacional en el pabellón Rubén Plaza en septiembre

El club de balonmano ficha al jugador Alejandro Parrés, procedente de los Agustinos de Alicante

Escapate. IBI

La Federación Valenciana de Balonmano ha designado a Ibi como sede para uno de los dos *playoff* que se disputarán el próximo mes de septiembre para el ascenso a Segunda Nacional. Liria será la ciudad donde se disputará la otra eliminatoria con otros cuatro equipos. La decisión de la Federación no ha sentado bien a ninguno de los clubes que la disputarán y han reclamado a través de una carta un cambio de criterio ya que el tiempo entre estos *playoff* y la reanudación de la liga solo es de una semana.

El presidente del Handbol Ibi, Frank Jiménez, ha asegurado que el club solicitó a la Federación “ascender de forma automática y evitar una eliminatoria que trastoca el comienzo de la temporada”. Aún así, Jiménez se muestra muy satisfecho por la brillante campaña que ha reali-

zando el Handbol en la Primera Autonómica sobrándole las tres últimas jornadas para conseguir el campeonato del Grupo Sur.

Alejandro Parrés, nuevo fichaje

Alejandro Parrés (27 años), es el nuevo fichaje del club, proveniente de la cantera de Los Agustinos de Alicante y considerado uno de los mejores defensores de la Segunda Nacional en la provincia.

Por otro lado, Jiménez ha informado de la necesidad de encontrar un nuevo entrenador ya que Salva Crespo ha dejado la dirección del equipo para marcharse al equipo de San Juan de Alicante.

“Nuestro trabajo ahora está puesto en la renovación de los patrocinadores y la búsqueda de un entrenador para el senior que contribuya a seguir trabajando con la cantera del club, tenemos ilusión y ganas de comenzar la liga”, asegura Jiménez.



El Handbol Ibi ya era campeón de su grupo a falta de tres jornadas

FÚTBOL

José Antonio Monje, presidente del Rayo Ibense, tras la decisión de la Federación de jugar una fase eliminatoria

“Lo mejor hubiera sido hacer dos grupos de Tercera División y evitar jugar el *playoff exprés*”

Escapate. IBI

El club rojillo ya calienta motores con la vista puesta en el próximo *playoff exprés*, todavía sin fecha, que ha impuesto la Federación Valenciana de Fútbol tras la decisión de anular todas las competiciones de Regional y Fútbol Base. Algo que ha beneficiado a dos equipos de la cantera rayista como son el Benjamín B e Infantil A que han sido campeones en sus respectivas categorías, y este último, con doble alegría ya que ha ascendido a 1ª Regional.

En una temporada atípica por la situación provocada por la pandemia, la afición del Rayo Ibense espera con ilusión la reanudación de la competición y las fechas y lugar de la celebración del próximo *playoff*.

Jose Antonio Monje Olivares, presidente del club, hace una breve valoración de la actual situación del club y de los próximos retos:

¿Cómo valoras la decisión de la Federación de hacer un *playoff exprés*?

Desde el club consideramos que visto la situación actual lo mejor hubiera sido hacer dos grupos de Tercera División y evitar jugar.

Según nos comunicaron desde la Nacional no tuvieron respuesta a ello y por eso hicieron una reunión y consideramos un *play off*.

Lógicamente es lo más viable, sin público por la posible transmisión, en un campo neutral y a un solo partido semifinal y final.

Nos hubiera gustado en nuestro campo y con nuestra afición esa afición que tanto nos apoyado durante la temporada y se merece esa alegría del posible ascenso en nuestro campo, pero comprendemos la tesitura que tenemos.

La Federación Valenciana de Fútbol todavía no ha puesto fechas para el *play off*, ¿cómo vais a afrontar esta competición?

De momento la federación solo nos ha transmitido que si Sanidad autoriza que parece que sí, jugaremos dichos *play off* y los grupos para el sorteo. Estamos esperando fechas, ubicación



y como no quien nos toca.

Si no pasa nada el tema entrenamientos se podrá empezar a partir del día 1 de junio, pero con todas las medidas de precaución que se imponen en dicha circunstancia como el aforo, no utilización de zonas comunes, desinfección, etc.

De todas formas hemos man-

tenido reunión con el Ayuntamiento de Ibi para valorar los protocolos a seguir en todo momento.

¿Cómo están llevando el resto de jugadores el confinamiento?

Pues hemos hablado en alguna reunión con capitanes vía vídeo conferencia y cada uno

como buen deportista ha estado poniéndose en forma como ha podido en casa. Algunos han podido trabajar por lo que la rutina es mas llevadera y asumiendo esta situación como mejor han podido, pero eso sí, echando mucho de menos el poder ponerse las botas y tocar balón.



Antonio Granero, en una torneo oficial

Antonio Granero se alza con el III Torneo de Ajedrez blitz-on line

Escaparate. IBI

El Maestro Internacional, el ibense Antonio Granero Roca, se ha alzado con el III Torneo de

Ajedrez *blitz-on line* celebrado el pasado domingo con una puntuación de 8'5 puntos de los 9 disputados. El segundo clasificado fue el también Maestro Inter-

nacional Luis María Campos, con 8 puntos y Adrián Randazzo con 7'5 puntos consiguió la tercera plaza.

Este campeonato fue promovido por la Federación de Ajedrez de la Comunidad Valenciana a través de una plataforma que permitía el registro on line a solo a aquellos jugadores con licencia activa en 2020.

La convocatoria *on-line de blitz 3+2* con sistema suizo de 9 rondas estuvo abierta el pasado 10 de mayo a las 17:00.

Paco López, presidente del Club de Ajedrez de Ibi, ha trasladado su felicitación a Antonio Granero, socio de honor de la entidad local, por su brillante campeonato demostrando una vez más "que sigue en forma".

Ajedrez on line, una modalidad en alza por el covid-19

A través de las redes, muchos aficionados al ajedrez y a la vez entendidos de programas y plataformas no han perdido tiempo y se han efectuado muchos torneos on-line con el consiguiente éxito de aceptación y participación.

Por lo que cada inclusión de torneos iba *in crescendo* con participantes de todos los niveles. Tanto es así que la propia Federación de Ajedrez de la Comunidad Valenciana se ha contagiado y ha conectado con una de estas plataformas *on line* y ha decidido probar y crear un torneo para todos los federados.

ATLESTISMO

La 'Subida a les Revoltes d'Ibi' se traslada a 2021

La 'Subida a les Revoltes d'Ibi', Trofeo Villa del Juguete 2020, prevista para el fin de semana del 16 al 18 de octubre ha quedado suspendida y trasladada a octubre de 2021.

Ha sido lo ha decidido la organización de la prueba compuesta por el Automóvil Club de Alicante, la Diputación Provincial y las federaciones de automovilismo y el Ayuntamiento de Ibi que ha puesto la carrera con el objetivo de "garantizar tanto a participantes como al público en general una prueba digna del Campeonato de España, con las máximas garantías y espectáculo deportivo posible.

Esta prueba, que este año hubiera celebrado su IV edición, ha ido creciendo en interés, público y participación gracias al alto nivel competitivo mostrado por los pilotos en las últimas ediciones, las dos últimas celebradas en Ibi.

Ibi turismo en Directo

Conócenos desde Casa

Programación Semanal del 1 al 5 de junio.
Todos los días a las 11:00h te esperamos en directo desde nuestro Ibi Turismo

Lunes 1 de junio:
Archivo Municipal
 "La Lonja y Cárcel del antiguo Ayuntamiento de Ibi"

Miércoles 3 de junio:
Estación Biológica de Torretes
 "Jardín Medieval, Santa Hildegarda"

Viernes 5 de junio:
La Tarantella
 Elaboración "Spaghetti alle Vongole"

#tradiciones #gastronomía #museos
#ibiturismo #ayuntamientodeibi



La cita previa para la obtención o renovación del DNI y pasaporte comienza el 1 de junio para los territorios que se encuentran en fase 2

Página 21

LIBROS

NADA
JANNE TELLER

Pierre Antón deja el colegio el día que descubre que la vida no tiene sentido. Se sube a un ciruelo y declama a gritos las razones por las que nada importa en la vida. Tanto desmoraliza a sus compañeros que deciden apilar objetos esenciales para ellos con el fin de demostrarle que hay cosas que dan sentido a quiénes somos. En su búsqueda arriesgarán parte de sí mismos y descubrirán que solo al perder algo se aprecia su valor. Pero entonces puede ser demasiado tarde.

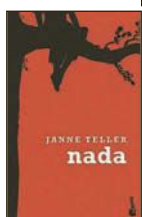

LOS MÁS LEÍDOS

Mi año de descanso y relajación. O. Moshfegh
No estoy aquí. Anna Ballbona
El saltador del muro. Peter Schneider
Todos quieren a Daisy Jones. Taylor J. Reid
Cómo maté a mi padre. Sara Jaramillo Klinkert
Librerías consultadas: Miralles, Plumier

E-MAIL: info@libreriaaplumier.com

PLUMIER

Colaborador en la crónica literaria
Constitución, 6 AC • Tel. 96 555 05 16 • IBI

DISCOS

DEL SUR
VARGAS BLUES BAND

Javier Vargas ha grabado una veintena de álbumes de estudio con la Vargas Blues Band. 'Del sur' fue de las canciones que más éxito han tenido en la carrera del guitarrista y por eso escoge este nombre para englobar esta obra. Un disco en el que une su guitarra blues con toques latinos a la española de Juan Gómez 'Chicuelo' para hacer una recreación del tema 'Del sur'. Aparte de las influencias de raíz sureña, también una melodía de latin blues como la de 'Spanish wine', primer single del disco.

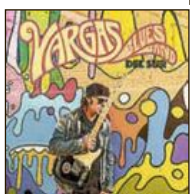

LOS MÁS OÍDOS

Impulso. Dvicio
Colores. J Balvin
After hours. The Weeknd
Ventanas. Niños mutantes
Triángulo de Amor. Triángulo de Amor Bizarro



CINE

YA NO ESTOY AQUÍ
FERNANDO FRÍAS DE LA PARRA

Ulises Samperio es un mexicano de 17 años que vive en Monterrey y su mundo es la cumbia y la sub cultura colombiana. La calle y pandilla, lo llevan a involucrarse en un crimen. La única oportunidad de salvar su vida es viajar a Estados Unidos. El viaje de madurez de Ulises lo lleva a ser protegido en Estados Unidos por una adolescente obsesiva Lin, cantar en la calle, encontrar el sustituto materno en una mujer sexo servidora colombiana. Y al fin, en una metáfora sobre la madurez, enfrentar su destino.



EN CARTELERA

El poder en mis manos Ryan Freng, J. Shoemaker
Descubriendo a Anna Frank S. Fedeli, A. Migotto
Matthias et Maxime Xavier Dolan
Los profesores de Saint-Denis Mehdi Idir
Los nuevos mutantes Josh Boone



El Grup de Danses d'Ibi suspén el tradicional Festival d'Estiu i les nits de ball

Enguany, el grup ibense celebrava el seu 75 aniversari

El Grup de Danses d'Ibi s'ha vist obligat a suspendre el tradicional Festival d'Estiu, que enguany arribava a la seua 43 edició, a causa de la crisi sanitària.

En un emotiu escrit, que reproduïm a continuació, el grup recorda que enguany celebraven el seu 75 aniversari i tal efemèrides s'ha vist truncada per esta pandèmia. Expressen el seu dolor pels veïns que se n'han anat per culpa d'esta malaltia i es comprometen a tornar amb més força l'any pròxim.

"En moments tan difícils, com aquest que estem passant, és quan es demostra el caràcter dels pobles. És quan la identitat com a poble es fa més necessària que mai. El sentir-nos del poble, el ser partícips, el ser necessaris i treballar per millorar el nostre poble, faran que siga més habitable i més respectuós amb la seua gent.

I sens dubte, això ens ho dona els nostres costums i tradicions, la nostra història i la manera d'afrontar les dificultats. Aqueixes costums i tradicions, que naixen del propi poble, perquè elles son l'essència del propi poble, el nostre.

Qui anava a dir-nos que en el nostre 75 aniversari, en les



El Festival d'Estiu es celebra en el parc de Les Hortes, al mes de juliol

nostres Noces de Platí (Bodas de Platino), anàvem a estar confinats a les nostres cases. Que no podríem fer els acostumats assajos dels dijous, que no podríem anar a festivals i actuacions. Que hauríem de ballar des de casa, separats i dins d'una finestrà.

Per això volem comunicar-

vos, amb tot el dolor del mon, amb tot el respecte que ens dóna el sofriment dels nostres conveïns que estan patint aquesta maleïda pandèmia i altres malalties, que se n'han anat del nostre costat sense d'ells poder-nos acomiadar.

Tambe dir-los als seus familiars i amics que sempre estan

presentes en els nostre cor. És per això que hem de suspendre el nostre clàssic Festival d'Estiu.

Això sí, amb el ferm compromís de tornar-lo a realitzar amb més força si cap.

Així com el tornar a visitar als veïns amb Dansant pels Barris i tornar a omplir la Plaça la Palla, amb les classiques Nits de Ball".

El grupo Badana aplaza a octubre el concierto de su 40 aniversario previsto para mayo

La nueva fecha elegida es el 3 de octubre y será en el Centro Cultural de Ibi

El grupo de rock ibense Badana ha trasladado al 3 de octubre el concierto que tenía programado para el 23 de mayo con motivo de su cuarenta aniversario. Un concierto por todo lo alto, que la banda ibense intentará que pueda celebrarse como habían previsto inicialmente.

Iban a participar con el grupo el cantante de Medina Azahara, Sherpa (Barón Rojo), Carlos Pina (Panzer), Kutxi Romero (Marea), Julio Castejón (Asfalto), Víctor (Mediterráneo), entre otros. "Todo esto se ha truncado pero volveremos a insistir para el 3 de octubre", señalan.

Badana, en la actualidad, está compuesto por su vocalista y guitarrista fundador, Luis Miguel Rico, junto a Erik Oliver (bajo) y Jordi Eixeres (batería).



Badana está compuesto por su vocalista y guitarrista fundador, Luis Miguel Rico, junto a Erik Oliver (bajo) y Jordi Eixeres (batería)

CLÁSICOS PARA LEER EN ÉPOCAS DE CONFINAMIENTO, por Mr. X

Volviendo a las andadas

Eloy no quería volver a las andadas (se lo había prometido a su mujer), pero tenía el coche estropeado, la parada del autobús estaba lejos y no tenía dinero para un taxi; así que volvió a las andadas.

Tras un par de fechorías sin importancia –para él–, fue detenido por la guardia civil de tráfico; ingresando en prisión esa misma noche para un período no inferior a varios años. Ni siquiera tuvo tiempo de llamar a Lourdes, su esposa, para decirle que no iría a cenar.

Lourdes, su esposa, se quedó esperándole para cenar. Cinco años enteros, con sus respectivas cinco noches, Eloy vivió en una horrible pesadilla, torturándose ora con alicates ora con tenacillas; culpándose por no haber avisado a su mujer.

El día en que recuperaba su libertad, ella fue a esperarle a las puertas de la prisión.

Habían pasado cinco años desde que Eloy se marchó (sin avisarla), para ingresar en el penal para mayores de 25 años de la vecina localidad de Oslo de los Infantes.

Quieta, como una estatua de bronce modelada a mano, Lourdes esperaba el momento del reencuentro.

La tarde se echaba sobre ella con las primeras ráfagas de viento del norte. De pronto echó de menos una rebecca de punto de cruz que tenía para estas ocasiones.

Las golondrinas revoloteaban sobre su cabeza recordándole a gritos que no sabía volar, como burlándose de su torpeza. Lourdes no hizo caso a las pequeñas avechuchas, porque un montón de nervios la atenazó desde que le vio aparecer a lo lejos, al otro lado de la verja. Sí, era él; aunque aún estaba muy lejos, ella le reconoció enseguida por su manera de andar, arrastrando los pies como si llevara enganchada a ellos una bola de hierro de 200 o 300 kilos, que al parecer esta vez sí que llevaba.



Allí estaba ella, con los ganglios a flor de piel, apretujando contra su pecho una fiambrera esmaltada, regalo de bodas de su tía Ángela. Él se iba acercando cada vez más al portón; de frente a ella, tragando saliva a cada paso que daba, litros y litros de saliva. Se notaba a la legua que era un hombre de carácter fuerte; aunque visto más de cerca era inseguro, indeciso de sí mismo; de los que se vienen abajo ante el más mínimo contratiempo.

Los guardias de la puerta le quitaron la bola y Eloy salió corriendo (por la inercia) hasta dar de narices contra la verja que separaba a los que estaban dentro de los que estaban fuera. Afortunadamente no se lastimó, pero por si acaso uno de los guardias le dio un golpe en la cabeza con la culata de su arma; después le abrió la verja y se despidió de él con un abrazo.

Eloy se acercó a su mujer con lágrimas en los ojos (del golpe que le habían dado antes). Ella forzó una sonrisa de bienvenida, que él correspondió masculando nosequé sobre la guardia civil de tráfico.

—Toma —dijo ella dándole la fiambrera a su marido.

—¿Qué es esto? —preguntó Eloy extrañado.

—Tu cena —contestó Lourdes—. Y otra vez que no vayas a venir a cenar, avísame con tiempo.

EL CINEMATÓGRAFO, José M. Noguera Campes

Encuentros en la 3ª fase

Sí, la verdad es que está siendo muy recurrente en estos momentos la película que rodó Steven Spielberg y se estrenó en España el 17 marzo del 1977. El mismo día, pero 43 años después, fue cuando comencé mi confinamiento. Roy Neary es el principal personaje de esta *peli* y observa en el cielo unos misteriosos objetos voladores, siempre acompañado de una inolvidable y bella melodía de John Williams.

Otros objetos no voladores están sonando últimamente como si desde La Torre del Diablo se tratara, haciendo un ruido espantoso que bien podría ser la Sinfonía del Nuevo Mundo, de Antonín Dvorak, pero en este caso es la Sinfonía del otro Mundo. Esos objetos muy identificados como cacerolas, sartenes y más utensilios de cocina que en realidad no aportan mucho más que ruido, malestar, odio y nerviosismo, sobre todo en estos momentos.

Una idea muy sugerente con estos objetos, es utilizarlos como es debido y cocinar alimentos para repartirlos a personas que lo están pasando mal, muy mal y conseguirán aportar a la sociedad un granito de arena o una gotita de agua para un incendio, como en la fábula del colibrí: “Había un incendio en un bosque y todos los animales salen corriendo despavoridos para escapar de las llamas, pero un colibrí mira que hay una charca, vuela hacia ella y coge un poco de agua con su piquito, vuela acercándose todo lo que puede a las

llamas y arroja el agua de su pico. Los demás animales le dicen: Estás loco, no va a servir para nada. Tu sólo no podrías apagarlo. Y el colibrí seguro de sí mismo, respondió: Es posible, pero yo cumplo con mi parte.”

Los aplausos no curan, ni dan de comer, pero es la conjunción perfecta para crear esperanza, solidaridad, ilusión y generosidad. Porque lo más importante, en estos momentos, es estar unidos y cuando esto pase, que cada ser humano se exprese como quiera, pero con respeto. “Hombres de España, ni el pasado ha muerto, ni está el mañana, ni el ayer escrito”. “¿Tu verdad? No, la verdad y ven conmigo a buscarla. La tuya, guárdetela” (Antonio Machado).

Las fases lunares son los cambios aparentes de la porción visible iluminada de la luna. Hay nueve fases y la tercera dice que el 50% de su cara visible iluminada por el sol, en el hemisferio norte, la mitad derecha iluminada y la mitad izquierda oscura, en el hemisferio sur, muestra la mitad derecha oscura y la mitad izquierda iluminada. Hasta los astros conllevan de forma implícita una oposición, como en la política.

A veces tenemos que recurrir a la ciencia oculta para buscar y producir resultados sobrenaturales para que la toma de decisiones importantes, a nivel individual podamos hacer magia, usando nuestra responsabilidad para deshacernos de un enemigo común que amenaza La Vida. Porque si no, sería un aburrimiento, un desfase y no

aprenderíamos nunca. “Si los seres humanos tuviésemos dos cerebros, seguro que haríamos el doble de tonterías” (Woody Allen).

La tercera fase del sueño o etapa de transición dura apenas dos o tres minutos, pero la fase cuarta es la etapa más importante de todas ya que va a determinar la calidad de nuestro descanso. Para algunas personas, nos habrá parecido un mal sueño y para otras, auténticas pesadillas, pero ya habremos llegado a la ‘Nueva Normalidad’.

Ya está terminando mi confinamiento físico. ¿José, y el mental pa cuando? El confinamiento mental amigo José, me temo que te va acompañar el resto de tu vida. “Y cuando el cordero rompió el séptimo sello del rollo, hubo silencio en el cielo durante una media hora” (Pintura sobre tabla, de Ingmar Bergman).

Los aplausos no curan, ni dan de comer, pero es la conjunción perfecta para crear esperanza, solidaridad, ilusión y generosidad

Y para despedirme os recomiendo algunos títulos de películas con un final maravilloso: *Cinema Paradiso* (Giuseppe Tornatore). *Esta tierra es mía* (Jean Renoir). *Ciudadano Kane* (Orson Welles). *Antes de la lluvia* (Milcho Manchevski). *Manzanas* (Zaza Urushadze). *Ocho y medio* (Fellini) *El Gran Dictador* y *Luces de la Ciudad* (Chaplin). *La eternidad y un día* (Theo Angelopoulos) y una de mis preferidas, *Hoy empieza todo* (Bertrand Tavernier). Y decenas de películas que podréis encontrar en Filmaffinity, si te registras gratuitamente pones mi nombre: *josealayndon* y podrás ver mis listas.

Nos vemos en La Tercera Fase.

ESTANCO

DULZURA

TABACO, CAVA, QUINIELAS Y REVISTAS, ARTÍCULOS DE REGALO, PAPELERÍA

C/ COMUNEROS DE CASTILLA, 2

IBI 03440

ALICANTE

965 550 886

QUIOSCO

Les Eres, 27

Tel 96 655 13 67 • C/ Les Eres, 27 • 03440 IBI

Prensa • Revistas • Quinielas

IBI

IBI

IBI

IBI

IBI

Dharma

Om

Centro de Yoga y Terapias complementarias

C/ Castalla, 63 - Ibi - 676 868 249

TODO

PRENSA

AVDA. DE LA PAZ, 10 • IBI

TEL. 673 045 206

COPIAS IBI

LIBRERÍA - PAPELERÍA - COPISTERÍA

info@copiasibis.es

Tf. 96 884 52 33

C/ Joan Fuster, 8 03440 IBI (Alicante)

radio ibi

107.7 FM

Tel 96 555 31 81 fax 96 555 34 48 info@radioibi.com

KIOSCO

MONTILLA

desde 1967

Mercado Central - Puesto nº 1 - IBI

Tel: 96 655 20 78

ESCAPARATE

¿Aún no te anuncias con nosotros?

Infórmate en:

96 655 20 38 - 616 206 625

ESCAPARATE A su Servicio

GUÍA DE PROFESIONALES - COMPRA - VENTA - INTERCAMBIO - TRABAJO - CONTACTOS

TELÉFONOS DE INTERÉS

BIAR	
AMBULANCIA	96 580 30 68
AYUNTAMIENTO	96 581 03 74
BOMBEROS	96 581 11 65
CENTRO DE SALUD	96 581 11 66
CORREOS	96 581 08 10
CRUZ ROJA	96 580 20 12
FARMACIA	96 581 01 70
GUARDIA CIVIL	96 580 03 87
OFICINA DE TURISMO	96 581 11 77
PRACTICANTES BIAR	96 581 06 84
POLICIA LOCAL	96 581 13 60

CASTALLA	
AYUNTAMIENTO	96 656 08 10
CÁRITAS PARROQUIAL	96 656 08 01
CASA DE LA CULTURA	96 656 08 01
C. DE SALUD 1 CITA PREVIA	96 656 08 01
C. DE SALUD 2	96 656 08 01
C. DE PLANIF. FAMILIAR	96 656 08 01
C. SOCIAL POLIVALENTE	96 656 08 01
C. CULTURAL DE LA VILLA	96 656 08 01
MUSEO DEL JUGUETE	96 656 08 01
MUSEO DE LA BIODIVERSIDAD	96 656 08 01
CORREOS	96 656 08 01
GUARDIA CIVIL	96 656 08 01
ONDA 15 RADIO	96 656 08 01
POLICIA LOCAL	96 656 08 01
TAXI	627 951 724

IBI	
AYUNTAMIENTO	96 555 24 50
BOMBEROS	96 555 24 50
C. DE SALUD 1 CITA PREVIA	96 555 24 50
C. DE SALUD 2	96 555 24 50
C. DE PLANIF. FAMILIAR	96 555 24 50
C. SOCIAL POLIVALENTE	96 555 24 50
C. CULTURAL DE LA VILLA	96 555 24 50
MUSEO DEL JUGUETE	96 555 24 50
MUSEO DE LA BIODIVERSIDAD	96 555 24 50
CORREOS	96 555 24 50
GUARDIA CIVIL	96 555 24 50
CRUZ ROJA URGENCIAS	96 555 24 50
ESCAPARATE	96 555 24 50
GUARDIA CIVIL	96 555 24 50
OFICINA DE EMPLEO	96 555 24 50
PARADA DE TAXIS	96 555 24 50
POLICIA LOCAL	96 555 24 50
RADIO IBI	96 555 24 50
SERVICIOS SOCIALES	96 555 24 50
AMBULANCIA SVB	96 555 24 50

ONIL	
AYUNTAMIENTO	96-654 4745
BOMBEROS	96-654 4745
C. CULTURAL DE LA VILLA	96-654 4745
CENTRO DE SALUD	96-654 4745
CORREOS CAJA POSTAL	96-654 4745
GUARDIA CIVIL	96-654 4745
LA FRESCA FM RADIO	96-654 4745
POLICIA LOCAL	96-654 4745

TIBI	
AYUNTAMIENTO	96 561 70 86
CASA DEL MEDICO	96 561 71 03
FARMACIA	96 561 72 29
POLICIA LOCAL	96 561 71 02
PRACTICANTE	96 561 71 74

FARMACIAS DE GUARDIA IBI

VIERNES 29	LDA. M ^a DEL MAR BONMATÍ GÓMEZ C/ Jaime I, 5
SÁBADO 30	LDO. J. PELEGRÍN CARCELÉN Avda. Miguel Hernández, 37
DOMINGO 31	LDA. INMACULADA JIMÉNEZ C/ Médico Anguiz, 2
LUNES 1	LDA. ISABEL BONILLO C/ Les Eres, 71
MARTES 2	LDO. DIEGO MARTÍNEZ-GUINEA C/ Mayor, 31
MIÉRCOLES 3	LDA. MONICA COLOMA Avda. La Paz, 41
JUEVES 4	LDA. PILAR PAYÁ FERRÁNDIZ Avda. La Paz, 2
VIERNES 5	LDA. JULIA ROMERO VILLA C/ Constitución, 15

Farmacias Castalla
Lda. Carmen Márquez -Constitución, 71-, del 25 al 31
Francisca Miralles -Av. de Onil, 58-60, del 1 al 7
Lda. Eva Alonso -Tr. Q. Camins, 12-, del 8 al 14
Ldo. F. Blas Carrillo -Convento, 18-, del 15 al 21

Farmacias Onil
Lda. Inmaculada Gimeno -Av. de la Paz, 36, del 25 al 31
Ldo. Andrés M^a Asensio -Constitución, 17-, del 1 al 7
Lda. Ángela Martí -El Portal, 11-, del 8 al 14

La cita previa para el DNI y pasaporte comienza el 1 de junio

El servicio se pone en marcha para los territorios que se encuentren en la fase 2

A partir del lunes día 1 de junio la Policía Nacional reinicia de forma gradual y progresiva el servicio de cita previa para obtención o renovación de su DNIe o Pasaporte a través de la página oficial www.citapreviadnie.es, para todos aquellos territorios que se encuentren en la fase II. A medida que todos los territorios vayan entrando en dicha fase, se irán incorporando paulatinamente al sistema de cita previa para la obtención o renovación de sus documentos de identidad.

Se recuerda que todos los ciudadanos deben acudir a su cita puntualmente, provistos de mascarilla, con el importe exacto en metálico de la tasa (12 euros DNIe y 30 euros Pasaporte) y de forma individual, salvo para expediciones a menores o personas que necesiten acompañamiento.



dfasfa

EL TIEMPO

	VIERNES 29 mayo	SÁBADO 30 mayo	DOMINGO 31 mayo	LUNES 1 junio	MARTES 2 junio	MIÉRCOLES 3 junio	JUEVES 4 junio
	24° 14°	23° 14°	25° 15°	26° 17°	26° 17°	27° 18°	25° 19°
06:00	16°	16°	17°	19°	20°	20°	20°
14:00	24°	23°	25°	26°	26°	27°	25°
20:00	21°	20°	22°	23°	23°	22°	23°
Lluvia	0 mm	0 mm	0 mm	0.2 mm	0 mm	0 mm	0 mm
Viento	8 km/h	11 km/h	11 km/h	11 km/h	10 km/h	8 km/h	11 km/h

SUDOKU

				9	4	8		
8				6			4	3
	4					2	6	9
9	2			4	5			
	8			7		6		
				2		4		7
5				8				
	3	2					8	
	6	8		4	7	9		

PastaManía®
Nos encanta comer bien.

**SERVICIO A DOMICILIO
y recoger de jueves
noche a domingo**

TERRAZA EXTERIOR ABIERTA

96 555 40 83

Limpiezas GARVI s.l.

una solución para cada necesidad

- Contratos de Mantenimiento
- Centros Oficiales
- Colegios
- Oficinas
- Limpieza de Cruceros
- Fachadas
- Conservación de Redes de Alcantarillado y Tuberías
- Extracción de fosas sépticas y Pozos Negros
- Servicios Especiales de Pelidos y Asfaltados

Pol. Ind. L'Alfaç II • C/ Cuenca, 32 • IBI
Tels. 96 655 17 26 - 96 655 17 27
Móvil: 610 419 655 • Fax: 96 655 17 27

mi Sabores
GOLOSINAS... Pan, Bollería, Pastelería, Helados, Bebidas

Ibi
Doctor Ferrán 1
Enfrente Plaza Sanchis Banús
602 240 018

Horario de lunes a domingo:
Mañanas de 9:00 a 14:00 h. Tardes de 17:00 a 21:00 h.

Castalla
República Argentina, 39
865 799 263

Lunes a domingo: de 11:00 a 14:00 y de 17:00 a 20:00 h.

nuestros profesionales
www.escaparatdigital.com

Guía a su servicio

para aparecer en esta sección:
Tel. 96 655 20 28
comercial@escaparatdigital.com

Alimentación

Mil Sabores.- Golosinas, panadería, bollería, pastelería, helados y bebidas. C/ Dr. Ferrán, 1 Ibi. **Tel. 602 240 018**
Avda. República Argentina, 39 Castalla. **Tel. 865 799 263**

Sandibi.- Todo para la hostelería. Bebida, alimentación... Especialidad en lotes para empresas. Venta al público. C/ León, 12 - Pol. Ind. L'Alfaç III. Ibi. **Tel. 619 411 831**

Artes Gráficas

Gráficas Crisval.- Folletos, catálogos, impresos. C/ Sevilla, 33, Ibi. **Tel. 96 555 47 84**

Asesorías Contabilidad

Asesoría Salfe.- Fiscal-Laboral-Contable. Tramitación autoliquidación del impuesto sobre sucesiones. Reyes Católicos, 12 Ibi. **Tel. 96 555 43 54. Fax 96 655 24 30**

Fleonil.- Asesoría integral de empresas: Fiscal, laboral, empresarial y financiero. Av. Constitución, 27 - 2º Dcha. Onil **Tel. 96 655 78 79**
Fax: 96 556 47 93

Bares-Rtes.

El Picaor.- Especialidades, Lomo ibérico, Jamón de jabugo, arroz a banda, Ctra. Ibi-Castalla, Km 1 Ibi **Tel. 96 555 35 43**

Erre que erre.- Gastrobar. C/ Amado Brotons, 11 Ibi. **Tel. 966 33 60 46**

La barra del Erre.- Bar. C/ Empedrat, 18 Ibi. **Tel. 865 521 256**

L'ermita d'Oria.- Cervecería cafetería. Plaza de la Foia, 5 Ibi. **Tel. 661 821 067**

Nou Sambori.- Cervecería, cafetería, bar. Tapas caseras de elaboración propia. Terra-za todo el año. Av. de la Paz, 11 Onil. **Tel. 965 037 667 - 687 663 461**

Restaurante Continental.- Cocina de producto, menú diario, carnes y mariscos de primera. Av. Juan Carlos I, 47, Ibi. **Tel. 603 574 165**

Restaurante Serafines.- Comida típica de la zona a la carta. Subida San Pascual, s/n Ibi. **Tel. 96 655 40 91**

Salones Tuareg - Els Molins Hostelería.- Desayunos y cenas, todo tipo de celebraciones. Carrer Les Eres, 75 Ibi. **Tel. 647 697 329**

Belleza

Begoña Estilistas.- Peluquería, Estética, Maquillaje, Láser, Caracterización, Micro-pigmentación, Fotodepilación... C/ Murillo, 11 Ibi. **Tel. 966 551 440.** Av. de la Provincia, 2 Ibi. **Tel. 966 554 068.** El Camí, 59 Alcoy. **Tel. 965 545 808.**

Cafeterías-Pubs

Cafetería d'Azorín.- Tu lugar de encuentro. Sólo buen café. Avda Juan Carlos I, 31 Ibi.

Carpinterías

Carpintería de aluminio Castelló.- Puertas y ventanas sin obra. Mamparas de baño, presupuestos sin compromiso. Avda. Azorín, 23 Ibi. **Tel. Fax: 96 655 17 38**

Centros Comerciales

AMAT.- Establecimientos Amat Centro. Constitución, 9 y 10 Ibi. **Tels. 96 555 24 38 - 96 555 23 73**

Clínicas Dentales

Clínicas Linea Dental.- Tu sonrisa es nuestro compromiso. Doctor César G. Rubio Facelli. Av. Juan Carlos I, 56, 1º Ibi. **Tel. 96 633 13 51.** Av. de la Paz, 8, 1º Onil. **Tel. 96 655 78 87.**

Fabían López Clínica Dental.- Calidad y confianza (ya no es un secreto). www.clinicadentalfabianlopez.com. Av. Juan Carlos I, 39 Ibi. **Tel. 96 655 11 41.**

Cocinas

EHL.- mobiliario de cocina de fabricación alemana, electrodomésticos, accesorios, diseño y gestión de reformas Constitución, 17 Ibi. **Tel. 96 555 12 81**

Construcción

Sola decoración.- Todo para la construcción. Serv. de grúa, transportes y contenedores. Cocinas y baños. Decoración interiores. Av. Azorín, s/n Ibi **Tel-Fax: 96 555 13 56**

Desastres

Desastres Les Hortes.- Servicios 24 horas desastres y fontanería. **Tel. 637 537 862**

Deportes

Sport Tono Inter Sport.- Todo en ropa deportiva y complementos para la práctica de tu deporte favorito. Pol. La Marjal, C/ Tramuntana, 13 Onil. **Tel. 96 556 44 71.** C/ Convento, 21 Castalla. **Tel. 96 556 08 55.** C/ 9 d'octubre, 1 Ibi.

Electricidad

Tello Electricidad, c.b.- Domótica, automatismos, electricidad industrial, TV-TDT-sonido. Av. de la Provincia 2-D Ibi. **Tel. 96 555 07 17.**

Electrodomésticos

Ibítel.- Electrodomésticos, telefonía móvil, audio-video. Avda. Juan Carlos I Ibi. **Tel. 96 555 46 67**

Radio Amorós.- Electrodomésticos, Hi-Fi, TV, video, informática, aire acondicionado, servicio técnico propio. Constitución, 17 Ibi. **Tel. 96 555 12 81**

Floristerías

MiroMar Floristería.- Una flor en el momento y lugar que tú desees. El Salvador, 9 Ibi. **Tel. 96 655 19 96**

Nuestros profesionales, cuestión de confianza



Fontanerías

Montacal.- Calefacción, aire acondicionado, fontanería, gas, piscinas, riegos, mantenimiento industrial, redes contraincendios. San Pascual, 20 Ibi. **Tel. 96 555 24 74**

Fotografía

EJ Fuster.- Especialista en reportaje social, bodas, comuniones, fiestas, retratos naturales... C/ San José, 40 Ibi. www.ejfuster.com **Tel. 96 555 20 70 - 630 262 583**

Inma Juan.- Estudio fotográfico. Reportajes de eventos sociales y fotografía de producto y arquitectura. Avda. Constitución, 37 Onil. **Tel. 96 556 48 57**

La Fototeca.- Fotografía y videografía. Reportajes eventos sociales y revelado online. C/ Joan Beneyto, 4 Castalla. **Tel. 657 980422**

Verdú.- Estudi Fotográfico. Av. de la Paz, 17 Onil. **Tel. 96 655 76 77**

Manolo Fotógrafo.- Fotografía creativa. Manuel Iváñez. Tibi, 6 Ibi. **Tel. 96 655 07 16**

Raúl Fuster Fuster.- Estudi Fotográfico. Azorín, 2 Castalla. **Tel. 96 656 05 99**

Ruiz Fotografía.- Estudio fotográfico. Reportajes de eventos. C/ Tibi, 8, Ibi, Ali-cante **Tel. 965 55 14 25**

Salva Asensi.- Fotógrafo de eventos. Sierra de Mariola, 11 Onil. **Tel. 685 603 590**

Gimnasios

EnerGym.- Gimnasia de mantenimiento, karate infantil y adultos, aerobio, fitness, spinning, yoga, pilates, etc... Jovelanos, 1 Ibi. **96 655 12 60**

Pádel Fitness Center.- Pádel, funcional training, trx, salsa, bachata, ciclo indoor, step, pilates, box-fit, zumba, pump-fit... Pol. Ind. La Marjal II Onil. **606 843 851**

Inmobiliarias

Guillem Agencia Inmobiliaria.- Ibi. **Tel. 688 983 366.**

Inmobiliaria Rojas.- Precios irresistibles. Av. Juan Carlos I, 63 Ibi. **Tel. 616 015 392**
www.inmobiliariarojas.es

Interworld.- Servicios Inmobiliarios Interworld. Ibi. **Tel. 965 088 902.**

Internet

Escape Network.- Desarrollamos proyectos de internet personalizados para empresas. www.grupoescape.com **Tel. 96 555 37 56**

Marucom.- Internet rural. Casas, casas de campo, pymes. Soluciones económicas, rápidas y eficientes. C/ Alcalde Juan Rico, 7 Castalla. **Tel. 96 556 21 46 - 639 124 519**

Totcable.- Televisión + Internet Banda Ancha. Tarifa plana 24 h. Av. Juan Carlos I, 23 Ibi. **Tel. 96 555 46 62**

Joyerías

Estilor Joyeros.- Taller de reparación y fabricación propia. Avda. de la Paz, 20 Ibi. **96 655 24 49.** Sta. Rosa, 6 Alcoy. **96 652 13 04.** Carrefour (Petrel). **96 537 75 02**

Javi's Joyeros.- Pablo Sorozábal, 10 Ibi. **Tel. 96 655 20 18**

Libros-Papel

Avenida.- Librería-papelería 'Nines'. C/ Pared del Real, 6 Onil. **Tel. 96 556 47 40**

Papelería librería Miralles.- C/ San José, 1. Ibi **Tel. 96 555 22 77**

Plumier.- Librería, papelería. Constitución, 6 AC, Ibi. **Tel. 96 555 05 16**

Limpieza

Limpiezas Garvi.- Limpieza de alcantarillado, tuberías, fosas sépticas. Naves industriales. C/Cuenca, 32 Ibi. **Tel. 96 655 17 27**

Mármoles

Ibimármol S.L.- 'En Ibi, desde 1973 dando forma a su imaginación en trabajos de piedras, mármoles, granitos y silestone'. Av. Valencia, 35 Ibi. **Tel. 96 555 16 29**

Moda

Dardo.- Moda Hombre. En Onil, C/Biar, 12 **96 556 51 20.** En Castalla, C/Rey Don Jaime, 15 **96 656 04 32.** En Ibi, C/2 de Mayo, 3 **96 655 28 73**

Motor

Ibimotor-Wagen.- Especializados en mecánica en general, chapa y pintura. Av. de la Provincia, 84 Ibi. **Tel. 96 555 35 07 - 626 999 789**

Lavadero Km 0.- Limpieza de vehículos y tapicería, lavado de motor, accesorios en general, cambio de aceite y filtros, reparación de tapicería. Recogida y entrega a domicilio. Rafael Alberti, 5 Ibi. **96 638 18 58 - 617 146 337**

Talleres Gis-Ver.- Venta de vehículos nuevos y de ocasión, mecánica y electricidad, chapa y pintura, neumáticos, seguros y alquiler de coches. Av. de la Provincia, 7 Ibi. **Tel. 96 555 02 65 - 96 555 00 26**

Xirau.- Mecánica, neumáticos, chapa, pintura, vehículos de ocasión y seguros. C/ León, 3, nave 2 Ibi. **Tel. 96 555 34 17**

Muebles

Duet.- Cocinas, armarios, vestidores, panelaciones, puertas, portones, tarima, parquet, baños, reformas, interiorismo, diseños 3D. www.duetsoluciones.es C/Lepanto, 13 Castalla. **Tel. 96 556 10 06.**

Ideas Mobiliario.- Instalaciones, amueblamientos integrales. Miguel de Cervantes, 17 Ibi. **Tel. 96 655 35 56**

Tengo Mueble.- Visítenos y aproveche nuestras ofertas. Av. Juan Carlos I, 35 Ibi. **Tel. 965 038 363**

Ópticas

Ibi Óptics.- Óptico optometrista, audiología, contactología. Plaça Miguel Servet, 4 Ibi. **Tel. 96 655 36 90**

Pizzerías

Pizzería PastaManía.- Rte. Brasería. Servicio a domicilio. Avda. Juan Carlos I, 97. Ibi. **Tel. 96 555 40 83**

Promotores

Construcciones Viro.- Promueve viviendas con garage, trastero y local con parque infantil privado, (EEE 'B'), Ramon y Cajal, 2, Ibi. **Tel. 96 555 02 71**

Publicidad

DAOS Publicitat, S.L.- Artículos de publicidad, ropa laboral y de seguridad. Castalla. **Tel. 966 560 231**

Seguridad

Intruder Alarm Systems.- Instalación y mantenimiento. Sistema de Alarma. D.G.P. Nº 3963. P. I. l'Alfaç III C/ Zamora, 11 Ibi. **Tel. 966 555 086.**

Seguros

Josep Asegurances.- 'Por lo que más quiera, asegúrese'. C/ Alfonso VI, 2 AC Ibi. **Tel. 96 555 48 42**

Televisión

Intercomarcal Televisión.- Pza. Casinos, 18 Castalla. **Tel. 96 656 10 89 Fax: 96 556 15 92**

Movitel.- Televisión por cable. C/ Fermín Bernabeu, 3 Castalla. **Tel. 96 656 06 07 Fax: 96 556 12 76**

Tintorerías

Tintorería Domingo.- Lavanería, limpieza en seco. Profesionales en toda clase de pieles, alfombras, mantas, edredones. Murillo, 19 Ibi **Tel. 96 655 05 41**

Tintorería Rosa.- Limpiezas en seco. Mantas edredones y alfombras. Especialistas en pieles. Servicio a domicilio. Avda. de la Paz, 4 Ibi. **Tel. 96 555 22 73**

Transportes

Ibitrans.- Servicio Nacional e Internacional de Transportes. Cuenca, 11 Ibi **Tel. 96 555 13 01 Fax: 96 655 01 69**

Viajes

Ibiviajes.- Somos especialistas en cruceros. Consulta nuestras ofertas con las mejores compañías. Av. de la Paz, 18 Ibi. **Tel. 96 655 41 42**

Zapaterías

Calzados Cristi.- Con toda la moda de la temporada. Av. Juan Carlos I, 49 y C/ Jijona, 3 Ibi. **Tel. 96 555 08 35**

#todovaasalrbien



también en la web

Anuncios gratuitos*

www.escaparatедigital.com

INMUEBLES

Inmobiliaria La Foia necesita viviendas en venta y alquiler para atender demandas de clientes. Tel. 96 655 27 05.



Interworld: REF-728 ¡OPORTUNIDAD! Venta piso en Ibi, 2º sin ascensor, 3 hab, cocina, galería, baño.. buena ubicación, muy soleado 35.000€Tel. 965 088 902.

Interworld: REF-727 Venta chalet cerca del pueblo de Ibi, con 5.000m2 todo vallado con almendros y olivos, vivienda en dos alturas 7 dormitorios, salón amplio, 2 baños, piscina jardín... 150.000 € Tel. 965 088 902.

Interworld: REF-501 Venta casa de campo en Onil, 2.000m2 parcela vallados con agua de pozo, casita con baño, cocina y salón, se puede ampliar 48.000€ Tel. 965 088 902.

Interworld: REF-709 Venta casa de pueblo en ibi, parque les hortas, dos alturas, 136m2, 4 hab, cocina amplia, dos baños, terraza, con calefacción y garaje 60.000€ Tel. 965 088 902.

Interworld: REF-540 Alquiler piso en Ibi, zona mirasol, 3 habitaciones, salón con salida a balcón, cocina y galería, baño, muy soleado, sin amueblar 320€/ mes . Tel. 965 088 902.

Interworld: REF-688 Venta Espectacular Ático – Dúplex en Ibi, 150m2, 3 baños, 3 hab, cocina con galería, amplio salón, vistas a montaña, calefacción, incluye: muebles, electrodomésticos, garaje y trastero 140.000€ Tel. 965 088 902.



Inmobiliaria Rojas: Ibi, Casa 180 metros, local con mas de 80 metros, 3 dormitorios, comedor, cocina, patio y 2 baños, 90.000€ Tel. 616 015 392.

Inmobiliaria Rojas: Ibi, Piso 100 metros, 3 dormitorios, comedor, cocina, galería, 2 baños, garaje, zona Mercadona , 96.000€ Tel. 616 015 392.

Inmobiliaria Rojas: Ibi, OBRA NUEVA , viviendas de 3 y 4 dormitorios en Plaza Libertad , desde 117.500€y 131 metros. Tel. 616 015 392.

Inmobiliaria Rojas: Ibi, Piso 110 metros, 3 dormitorios, comedor, cocina con amplia galería, baño, ascensor, Fray Luis de León, 49.000€ Tel. 616 015 392.



Inmobiliaria Guillem: INFORMA que se necesitan viviendas en alquiler para atender demandas de clientes. Tel. 688 98 33 66.

Inmobiliaria Guillem: Se vende casita adosada en San Miguel, Ibi, de unos 120 m², con 4 habitaciones, cocina, baño, patio interior, terraza exterior, balcón, trastero, barbacoa, estado a reformar, BUENA INVERSIÓN, con muchas posibilidades, TODO POR SOLO 55.000€ Tel. 688 98 33 66.

Inmobiliaria Guillem: SE ALQUILA PISO EN BARRIO SAN MIGUEL Piso de 3 habitaciones, 1 baño completo, cocina, salón distribuidor, TOTALMENTE amueblado, dispone de calefacción de calor azul, aire acondicionado, MUY CUIDADO. Por solo 350€¡¡ Estú ubicado por la zona del parque de Les Hortes. Tel. 688 98 33 66.

Inmobiliaria Guillem: BAJADA DE PRECIO. Piso de 87 m2, A ESTRENAR en Ibi, 3 dormitorios, 2 baños (1 dentro de la habitación), aluminio climat. 4 armarios empotrados, incluye garaje y trastero. ANTES 75.000€¡¡¡AHORA solo 67.000€¡¡¡ Tel. 688 98 33 66.

Inmobiliaria Guillem: Se Alquila espectacular piso 6º con ascensor en Plaza de la Palla de Ibi. 3 habitaciones, 2 baños, precioso comedor con vistas, sala de estar (convertible en habitación), cocina con galería, amueblado, calefacción. Todo por solo 400€ Tel. 688 98 33 66.

Busco piso pequeño o habitación, para alquilar. Tel. 643 924 934.

Se vende carnicería en el ¡¡¡MERCADO CENTRAL!!! Por jubilación, con muy buena clientela. Interesados llamar al: 616 403 028 - 685 199 177.

Busco habitación en Onil, Ibi, Castalla, preferiblemente casa de campo. Tel. 605 573 171.

Vendo terreno rústico común (21.662m²) con casa-almacén de 210m² (escriturado pero sin terminar) en Onil, zona 'La Cova'. Está a 3 km. del casco urbano, próximo a la CV-802. Calle asfaltada por un lado, y de tierra por el otro. Vistas panorámicas. Sol todo el día. Todo el banal plantado de almendros y algunos olivos e higueras. Ideal para vivir todo el año. El agua está a 30 m. de profundidad (coste pozo=3.000€). Se pueden segregar 10.000 m² y construir otra edificación de 600m² en 3 alturas (sótano, planta baja y 1º). Todo legalizado y escriturado. 100.000€ Tel. 656 442 666.

SE PRASPASA CERVECERÍA-Cafetería por enfer-

medad y prejubilación, todo montado e ingresos demostrables, precio muy interesante, estaría un mes o dos meses ayudando al que se lo quede. Tel. 687 663 461.

Traspaso bar-restaurant en Onil funcionando. Urgente problemas familiares. Local 400 mts. Bien ubicado, equipado y climatizado. Salón 50 comensales + terraza 25 comensales (ampliable) y reservado 80 comensales. Despensa y almacén gran capacidad. Moto de reparto. 30.000€(negociables) Imprescindible ver el local para negociar. Tel. 619 801 288.

Se busca chica/o para compartir piso en Ibi. Tel. 642 421 990.

Se alquila bar-cafetería en Ibi. En pleno funcionamiento y con muy buena clientela. Tel. 610 341 828.

Se vende plaza de garaje en Castalla, calle Blasco Ibañez, 12. Ubicada en primera planta, fácil aparcamiento. Cabe un vehículo grande y una moto. Precio: 7.500€(negociables). Tel. y whatsapp 653 218 882 (Andrés). andresruisan@gmail.com

Se vende Casa de pueblo, finca cerca de la zona recreativa y terreno de 15.000 m² en el polígono. Tel. 687 761 511.

MOTOR

Vendo patinete eléctrico Mywigo, a estrenar. Precio 60€ Tel. 639 755 817.

Necesito coche preparado para minúsválido, donado o muy barato. Tel. 633 199 175.

Vendo Kia Río 1.3 gasolina, ITV pasada, revisión hecha, estado nuevo, por 6.900€ Tel. 609 680 911.

Vendo Moto Gilera Nexus 125cc con 21.000 km, recién revisada con cambio de rodillos nuevos, ruedas y aceite, ideal para circular en ciudad, precio 1.300€negociables, del año 2009, muy bien cuidada y siempre duerme en cochera. Tel. 676 896 611.

Vendo remolque. Precio a convenir. Tel. 686 183 431.

EMPLEO

OFERTAS:

Se necesita camarero/a para cervercería cafetería en Onil, interesados llamar al 687 663 461.

Se busca chica para cuidado de niños, por la tarde, preferentemente que hable inglés. Tel. 635 653 831.

Busco persona que imparta clases de italiano, francés, alemán o chino, para adultos o niños. Tel. 635 653 831.

Se necesita camarero/a joven, con experiencia, para trabajar en bar restaurante de Ibi. Jornada completa. Mandar CV a lasolanademurly@gmail.com.

Se necesita cocinero/a y jefe de sala para restaurante en Onil, con buena clientela y capacidad para 180 comensales. Tel. 676 541 223.

EMPRESA DE IBI necesita MATRICERO-AJUSTADOR CON EXPERIENCIA. Contacto: 630 038 604.

Se necesita ayudante de cocina para restaurante en Tibi. Todo el año. Con coche propio. Tel. 687 574 056.

Empresa de Ibi necesita personal para cubrir puestos de: oficial de 1º matricero-ajustador y oficial de 1º técnico de control numérico.Tel. 630 038 604.

Se necesita fontanero con experiencia. Interesados llamar al teléfono 695 479 627.

Empresa de hostelería en Ibi busca personal para trabajo de camarero/a. Interesados enviar curriculum a: bartender.ibense@gmail.com.

Se necesitan operarias para tareas de producción, trabajo todo el año con contrato laboral. Interesadas enviar curriculum vitae a curriculummaxi@gmail.com

DEMANDAS:

Señora con experiencia, limpieza de casas y cuidado de personas mayores. Interna o externa. Trabajo por horas. Tel. 633 650 480.

Persona adulta con experiencia y buenas referencias busca empleo. Tel. 634 882 314 - 666 813 412.

Matrimonio sin carga familiar se ofrece para guardeses en zona rural y trabajos agrícolas. Es de urgencia, para cubrir necesidades básicas. Con experiencia, ambos de 37 años y muchas ganas de trabajar. Tel. 667 022 453. yanramello@gmail.com

Mujer responsable y trabajadora busca trabajo para limpieza por horas, cuidado de niños y personas mayores, empresas, montaje, apta para cualquier trabajo. Tel. 640 058 630.

Persona responsable busco trabajo como peón o ayudante de construcción. Disponibilidad inmediata. Tel. 623 340 930.

Chico busca trabajo como camarero, ayudante de cocina, fábrica o cuidado de personas. Con experiencia. Incorporación inmediata. Tel. 612 565 575.

Mujer busca trabajo para limpieza o cuidado de niños y personas mayores. Con experiencia. Por

horas o media jornada. Disponibilidad inmediata. Tel. 694 508 263.

Se ofrece chica para el cuidado de personas mayores, limpieza. Por horas. Tel. 651 332 952.

Se ofrece señora para cuidado de personas mayores y niños, o interna. Tel. 634 385 004.

Se ofrece señora para cuidado de personas mayores, a horas o fines de semana. Tel. 651 519 223.

Se ofrece chico para trabajar de fontanero o electricista. Tel. 643 924 934.

Chico busca trabajo como camarero, ayudante de cocina, fábrica o cuidado de personas. Con experiencia. Incorporación inmediata. Tel. 692 951 088.

Se ofrece chica para trabajar en cuidado de personas, niños, tareas del hogar o en hostelería. Para Ibi, Alcoy y alrededores. Tel. 643 924 934.

Se ofrece señora para cuidado de personas mayores y niños, con mucha experiencia, y también para trabajar en fábrica, empleada de hogar u hostelería. Disponibilidad completa. Tel. 633 416 497.

Busco trabajo como cuidadora de ancianos, con experiencia. Urgente. Tel. 625 459 774.

Busco trabajo por horas, y también media jornada, y limpieza por horas. Tengo coche y puedo desplazarme. Tel. 686 674 778.

Busco trabajo en fábricas o de camarero, con experiencia, incorporación inmediata. Tel. 698 925 247.

Busco trabajo de camarera o recepcionista. Con experiencia y responsable. Tel. 636 993 864.

Se ofrece chica para trabajar cuidando personas mayores, niños, cocinera, camarera... Interna o por horas. Disponible Ibi, Alcoy y alrededores. Tel. 643 924 798.

Señora responsable y seria se ofrece para cuidar personas mayores o niños y limpieza. Interna, externa o por horas. Tel. 632 107 740.

Se ofrece señora para cuidar personas mayores (alzheimer), con mucha experiencia. Tel. 646 102 080.

Mujer de 48 años busca trabajo interna o externa, cuidando personas mayores o enfermos, tanto en Ibi como fuera de Ibi. Tell. 651 830 073.

Se ofrece chica con experiencia en cuidado de ancianos. Interna. Urgente. Tel. 687 618 983.

Se ofrece chica para cuidado de personas mayores o niños, interna o externa. Muy responsable y con experiencia. Tel. 643 887 573.

Busco trabajo para cuidar personas mayores o para limpieza, interna, externa o por horas. Tel. 642 625 360.

Busco trabajo. Boliviana de 50 años sin cargas familiares, con experiencia en cuidado de personas mayores y niños, limpieza, cocina. Interna o externa, o por horas. Tel. 633 650 480 (Lety).

Busco empleo de limpieza, por horas y cuidado de personas mayores, fines de semana. Tel. 602 150 683.

Busco empleo: cuidadora de personas mayores (interna o externa), limpieza, friegaplatos. Tel. 612 404 365.

Señora se ofrece para labores del campo, cuidado de niños o ancianos y limpieza y jardinería. Tel. 659 567 497.

Chica busca trabajo en cuidado de niños o ancianos, camarera, limpieza... Tel. 722 694 634.

Busco trabajo para cuidar personas mayores o para limpieza, interna, externa o por horas. Tel. 602 402 422.

Chica honrada y responsable busca trabajo en Ibi. Cuidado de ancianos, niños, ayudante de cocina o limpieza. Tel. 642 674 578.

Busco trabajo en fábricas, montajes o en el campo, u otra oferta. Soy un chico muy responsable. Tel. 642 505 112.

Se ofrece Chico para cuidar niños de cualquier edad entre semana y fines de semana, y dar clases particulares de Primaria con atención personalizada. Tel. 965 550 753 (José).

Joven de 31 años con experiencia en restauración, se ofrece como ayudante de cocina (jornada completa). Tel. 642 362 744.

Se ofrece chica, 36 años, para limpieza y cuidado de personas mayores, o fábrica. Tel. 693 062 676.

Se ofrece chica responsable para el cuidado de personas mayores, o cualquier labor del hogar. Soy serie, paciente y amable. Tel. 642 001 863.

Se ofrece chica para el cuidado de personas mayores, sería y responsable, por horas, por las noches o tiempo completo. Disponibilidad inmediata. Tel. 642 002 204 (preguntar pot Lissetell).

Señora responsable busca trabajo de cuidadora de personas mayores. Externa o por la noche. Tel. 628 031 465.

***Todos los anuncios de compra-venta entre particulares son gratuitos excepto Sección Inmobiliaria y Motor: 10 €(20 palabras)**

Envía este cupón a: **ESCAPARATE, Av. Juan Carlos I, 63, entlo. IBI** o por correo electrónico a: **escapate@escaparatедigital.com**

ANUNCIOS GRATUITOS — CLASIFICADOS

Nombre
Tel.
Texto
.....
.....
.....
.....

Busco trabajo para cuidar personas mayores. Interna, por las noches, por horas. Tel. 643 956 696.

Señora responsable, trabajadora y honrada, busca trabajo en limpieza, cuidado de personas mayores, ayudante de cocina. Disponibilidad de horario. Tel. 604 151 334.

Se ofrece señora responsable, amable y cariñosa para el cuidado de personas mayores. Por horas o a tiempo completo. Por las noches. Disponibilidad inmediata. Tel. 642 740 920.

Se ofrece chica joven responsable, atenta y cariñosa para el cuidado de personas mayores. Por horas, por las noches o a tiempo completo. Disponibilidad inmediata. Tel. 642 907 591.

Busco empleo cuidando personas mayores, tengo mucha experiencia. Tel. 634 429 232.

Se ofrece hombre de 40 años para trabajar en lo que salga. Facilidades de aprendizaje. Tel. 643 040 813.

Chica busca trabajo de interna o externa, por horas, con experiencia y referencias en el cuidado de personas mayores y niños, y en limpieza. Tel. 643 956 645.

Se ofrece mujer española, auxiliar de enfermería, para cuidar a personas mayores. Con experiencia. Tel. 693 863 650.

Se ofrece chica para cuidado de personas mayores y limpieza. Jornada completa o por horas. Tel. 642 737 129.

Chica latina de 45 años busca trabajo de cuidar personas mayores o niños, limpieza, como externa, interna o por horas. Tel. 660 462 312.

Chica busca trabajo de interna, externa o por horas. Con experiencia y referencia en el cuidado de personas mayores y niños, o limpieza. Responsable, cariñosa y muy trabajadora. Tel. 632 456 990.

Busco trabajo en el cuidado de personas mayores y limpieza de casas. Con experiencia y buenas recomendaciones. Tel. 667 017 776.

Se ofrece señora para trabajar cuidando personas mayores como interna, de lunes a viernes, o externa. Preferiblemente en Alcoy. Tel. 666 629 579.

Se ofrece chica para cuidado de personas mayores, limpiezas, ayudante de cocina con mucha experiencia (con carnet de manipulador de alimentos). Tel. 643 273 317.

Se ofrece chico para almacén y sector cárnico (carnet de manipulador de alimentos), con experiencia. Con carnet de conducir. Tel. 621 005 371.

Señora, me ofrezco para realizar higiene de los pies, pedicura y maquillaje, básica o semipermanente. Tel. 643 518 845 - 643 505 391.

Camarera, cocinera, responsable, disponibilidad inmediata, con experiencia y trabajo en equipo. Para Ibi, Castalla, Onil. Tel. 694 511 832.

CONTACTOS

Busco compañera / pareja para convivir de 45-55 años. Que no fume. Tel. 630 351 136.

Busco señor de 56 a 70 años, bueno, independiente y que no fume, para relación seria. Tel. 667 017 776.

Señora latina, 72 años, desea conocer caballero de 72-73 años culto, cariñoso y formal. Viudo o divorciado. Más detalles en el tel. 630 329 902 (a partir de las 22 h.).

Hombre de 55 años busca mujer (máximo 60 años). Hoy te doy placer, mañana cariño, pasado mañana amor. Dejar mensaje. Tel. 655 495 008.

Divorciado busca mujer de 50 a 55 años para relación seria. Tel. 609 680 911 (sólo por Whatsapp).

Hombre de 70 años busca compañera, de 55 a 65 años, para salir fines de semana, amistad o lo que surja. Tel. 96 555 17 16.

Hombre de 54 años, atractivo, educado, culto, desea conocer mujer de hasta 50 años para amistad o relación. Zona Castalla. Tel. 606 514 934.

Mujer guapa busca hombre entre 45 y 50 años sin tatuajes.Para disfrutar el resto de la vida. Mail con foto a biancamarks1000@gmail.com.

Intento encontrar personas para formar un grupo de hombres y mujeres de 45 a 55 años para salir, conocerse y pasar buenos momentos. Lo que importa es estar a gusto y disfrutar de buena compañía. Estoy segura de que hay muchas personas solas deseando conocer nuevos amigos. Os espero, formemos un bonito grupo. Tel. 654 748 493.

Soy un hombre viudo bastante mayor, por lo que necesito una mujer que no se fije en los años, la quiero para hacerme compañía y convivir con ella, si es buena, limpia y cariñosa; y que sea de fiar, y cuando yo falte se quedará en una posición que se alegrará toda su vida. Estoy en buena posición. Tel. 646 321 860.

Hombre de 45 años busca pareja de 45 años para relación estable. Tel. 687 638 795.

VARIOS

LOGOPEDA con amplia experiencia y formación, imparte sesiones de rehabilitación del lenguaje, habla, voz y audición. A domicilio. Zona Castalla, Onil , Ibi y Alcoy. Tel. 609 023 708.

Vendo colección 'Genios de la pintura' (50 libros). Precio a convenir. Tel. 617 142 898.

Vendo Máquina de coser con mueble. Precio a convenir. Tel. 617 142 898.

Vendo equipo de música y discos de vinilo (LPs y singles). Precio a convenir. Tel. 617 142 898.

Persona sola responsable, busco casa para cuidar. Con garantías. Me hago cargo de luz y agua. Tel. 660 462 312.

Vendo cazadora de cuero negra, talla 64. Precio a convenir. Tel. 622 249 589.

Necesito coche preparado para minúsválido, donado o muy barato. Tel. 633 199 175.

Vendo muchos metros de goteros, grifos, codos, etc... y un depósito de gasoil de calefacción de 800 litros. Precio a convenir. Tel. 695 367 434.

Vendo dormitorio juvenil completo, en buen estado, lo monto en casa. 300€ Soy de Biar. Tel. 644 971 476.

Corte de cabello e higiene de pies para señores de la tercera edad. A domicilio. Tel. 643 518 845 (Maria).

Vendo teclado de piano Forte, en perfecto estado. Precio a convenir. Tel. 605 573 171.

Ofrezco vivienda sin coste alguno. Para persona o matrimonio. Solo por ayudar a dos personas mayores. Pagaría aparte por la limpieza de la casa. Con carné de conducir, no necesario que tenga coche. Tel. 651 800 479.

Vendo muebles supereconómicos, mesa, sillas, camas, mueble auxiliar para restaurante. Tel. 680 684 364.

Compro tebeos antiguos de los años 1940-1965. Tel. 722 341 776.

Vendo zapatos chica comparsa Tuareg. Nº 39. 15 euros. Tel. 680 684 364.

Hago masajes y arreglo uñas a domicilio. Tel. 667 017 776

Vendo sofá en buen estado (3 plazas) por 100€ (se regalarían 2 fundas). **Televisor** Philips de 17" color, con mando + tdt externo + soporte pared metálico de color negro. Por 40€ **Trona y una silla de coche** para una edad aprox. de 1 a 2'5 años. Precios a convenir. **2 sillas de cocina** color beige, económicas. Tel. 605 141 463.

Clases particulares. Se ofrece estudiante de magisterio, para dar clases particulares de inglés,

La Asociación Española de Fabricantes de Juguetes y la fundación Crecer Jugando piden que el 26 de abril sea declarado 'Día del Niño'

Para poner en valor el comportamiento ejemplar que han mantenido los niños y niñas durante la crisis sanitaria

Escapate. IBI

El día 26 de abril los niños salieron de nuevo a la calle, después de 42 días confinados en su casa, a causa de la pandemia del Covid-19.

Para reconocer el comportamiento ejemplar de los más pequeños durante este periodo de confinamiento, la Asociación Española de Fabricantes de Juguetes (AEFJ) y la Fundación Crecer Jugando, junto a expertos en infancia, entidades sociales, asociaciones y empresas afines al mundo de los niños, han impulsado un manifiesto donde solicitan al Gobierno que el día 26 de abril se designe de forma oficial como el 'Día del Niño'.

Con esta iniciativa, los firmantes en el manifiesto quieren destacar la actitud de niñas y niños en el periodo de confinamiento, subrayan la importancia del bienestar de todos los pequeños y reivindican el juego y el juguete.

Con esta iniciativa subrayan también la importancia del bienestar de todos los pequeños y reivindican el juego y el juguete

El juego, afirman los firmantes, es una herramienta imprescindible para su desarrollo, ayuda a conformar su personalidad, estimula el aprendizaje, la creatividad y ayuda a socializar y reconocer los entornos más próximos del niño y la niña.

Según explica José Antonio Pastor, presidente de AEFJ y de la Fundación Crecer Jugando, "los niños han sido los grandes protagonistas de esta pandemia y con su resiliencia, su vitalidad y su capacidad para afrontar la adversidad nos han proporcionado una valiosa lección sobre la realidad de la vida. Por eso, es justo que nos acordemos de ellos y solicitemos la creación de un día que conmemore la valerosa hazaña de todas las niñas y niños que, aun siendo privados del esparcimiento y del aire libre durante tantos días, contribuyeron decisivamente, con su solidaridad y determinación, en la contención de esta pandemia",

Proponen además la creación de una mesa de expertos y la activación de donaciones a centros infantiles y a hospitales

la Asociación Española de Fabricantes de Juguetes y la Fundación Crecer Jugando acompañan el manifiesto con otras iniciativas como la puesta en marcha de una Mesa de Expertos en Infancia y Juego, integrada por pedagogos, psicólogos y educadores, y la activación de donaciones de juguetes en centros infantiles y hospitales para llegar a colectivos de niñas y niños en situación de vulnerabilidad.

Dado que los juegos y los



juguetes han desempeñado un papel tan destacado durante estas semanas, siendo los aliados de los más pequeños para gestionar la incertidumbre, canalizar sus emociones y temores, desarrollar su creatividad y fantasía, facilitar el aprendizaje y, por supuesto, disfrutar de tiempo de calidad junto a sus fami-

lias, la patronal juguetera no quiere olvidar a tantos otros que no han podido o no pueden disponer de todos los beneficios que conlleva el juego y a los que quieren hacer llegar donaciones a través de las diferentes colaboraciones que realizan en centros y hospitales.

Según Pastor, "los niños han sido los grandes protagonistas de esta pandemia, por su resiliencia y su vitalidad"

#toteixiràbé