



Si los seres humanos tuviésemos dos cerebros, seguro que haríamos el doble de tonterías

Woody Allen

ESCAPARATE

www.escaparedigital.com

Periódico Independiente de la Montaña

Del 31 de diciembre de 2014
al 8 de enero de 2015
AÑO XXII • Tercera Época
Número 768
1'50 €



La villa colivenca registra la marca de calidad e imagen corporativa 'Muñecas de Onil'

La industria juguetera pide ser considerada sector artesanal y estar exenta de pagar el IVA

El alcalde de Onil, José Ramón Francés, hace esta petición al conseller de Economía e Industria en nombre del resto de alcaldes de la Foia, de la AEFJ y de "todos los empresarios"

PÁGINA 12

Castalla aprueba los presupuestos para 2015, que ascienden a 7'78 millones de euros, cerca de 135.000 euros menos que en 2014

El PSOE vota en contra por considerarlos electoralistas

PÁGINAS 10 y 11

IBI

El Col.lectiu Saginosa recoge un millar de firmas para salvar el Molí de Paper

4

IBI

El Pleno rechaza las alegaciones de EU y ratifica la subida del agua para 2015

5

DEPORTES

El Valencia CF gana el II Torneo Solidario de Fútbol 8 'Un juguete, una ilusión'

20-21



FOTO: TUCAPTURA.COM

Els Enfarinats toman el poder en Ibi. Como cada 28 de diciembre, *els Enfarinats* tomaron simbólicamente el poder en Ibi, protagonizando la famosa batalla campal de harina, huevos y cohetes borrachos en la plaza de la Iglesia. La fiesta, declarada de Interés Turístico Autonómico, despierta mucha expectación por su gran repercusión mediática.

ESPECIAL FESTES D'HIVERN 14-18

ONIL

Un nuevo espacio deportivo ocupa el patio de una antigua nave de Famosa

23

BIAR

Il Jornadas de Cultura Popular dedicadas a la fiesta de Sant Antoni

19

DEPORTES

Un ciclista solidario dará seis vueltas sin descansar al circuito del Tour del Juguete

22

DESATASCOS
ES HORTES 24 HORAS



DESATASCOS Y FONTANERÍA
637 537 862
desatascosleshortes@hotmail.com

pashmina

★
"Feliz Navidad & Año Nuevo 2015"

AMAT CENTRO

TARJETA REGALO PASHMINA
Siempre acertarás



hogg ras saca popular Stréna

season NAF NAF nice things EC REINO

ME GUSTA

DARDO
moda home

FELIZ AÑO 2015

Onil: C/ Euz, 12
Tel: 96 656 91 20
Ibi: C/ Dos de Mayo, 3
Tel: 96 656 28 73
Castalla: C/ Rey Don Jaime, 15
Tel: 96 656 04 32



La pregunta

LA OPINIÓN DE NUESTROS INTERNAUTAS

¿Qué le parece la decisión de Obama respecto a Cuba?

Puedes participar en www.escapatedigital.com



¿Qué deseos tiene para 2015?



Joan Josep Sarrió, *colectiu Amics de les Muntanyes*

“Que la gente sea consciente de la situación actual”

“Yo pediría que la gente fuera consciente de la situación real que tenemos porque las personas que son conscientes de los problemas encuentran soluciones. Además, 2015 es un año muy importante para el futuro del país. Nos jugamos un cambio político, social y medioambiental”.



Carlos Verdú, jubilado

“Salud y hacer muchas fotos”

“Yo al nuevo año le pido salud para poder hacer muchas fotos. Y también que se arregle el mundo porque la situación no acaba de mejorar. Espero que todo mejore y especialmente para las familias que peor lo están pasando. Yo tengo confianza en que así será”.



Ángel Sáez, jubilado

“Espero que sea un año decisivo de cambios políticos”

“En primer lugar le pido al nuevo año que la situación actual por la que atraviesa el país cambie radicalmente porque así las cosas no van. Además, espero que sea un año decisivo ya que tengo esperanzas de que se produzcan cambios políticos importantes”.



José Ramón Sapiña, administrativo

“Que haya trabajo para todos”

“Supongo que lo que están pidiendo todas las personas, que haya trabajo para todos. La verdad es que soy bastante escéptico de que la situación mejore. Es cierto que existen expectativas pero está difícil. A nivel personal, pido salud y que los recortes económicos no nos afecten más”.

ENERO

L	M	M	J	V	S	D
			1	2	3	4
5	6	7	8	9	10	11
12	13	14	15	16	17	18
19	20	21	22	23	24	25
26	27	28	29	30	31	



PASÓ EN

1926

Los días 26 y 27 de diciembre de hace ahora 88 años tuvo lugar la conocida “nevá grossa” que afectó a toda la comarca; los niveles de nieve sobrepasaron todas las estadísticas, en algunos puntos se alcanzaron los dos metros de altitud, teniendo que salir algunos vecinos de sus casas, por los balcones. Las fotografías más típica que tenemos de recuerdo de aquellos días las realizó un jovencísimo Antonio Anguiz y el Archivo Municipal guarda una copia digital de las mismas.

Desde el Archivo Municipal de Ibi deseamos a todos los lectores del Pasó en... un Feliz Año 2015.

Opinión

Hablemos de los presupuestos para 2015

Vicente Bernabeu, concejal del PSOE en Ibi



Bajo nuestro punto de vista, los presupuestos de 2015 están más elaborados que los anteriores y sobre todo son los primeros que se aprueban antes de iniciarse su ejercicio de aplicación. En líneas generales hemos de destacar que, a partir de este año que finalizamos, se ha conseguido un ahorro importante en gastos generales, sobre todo por la contratación de los servicios mediante concurso público, así como por la solicitud de presupuestos antes de designar el proveedor del servicio en cuestión. Este punto venía siendo reivindicado tanto por nuestro grupo como por el resto de la oposición. Los resultados positivos han sido constatados.

Sin embargo adolecen, y así lo manifestamos en el Pleno, de algunos elementos que impiden nuestro voto favorable.

Uno de ellos es que sólo se han mantenido dos comisiones de trabajo para hablar de ellos, y de éstas la primera no teníamos datos contables en los que basarnos. En la segunda comisión ya se presentó el borrador con las inversiones previstas incorporadas y sin debatir ni consensuar con el resto de grupos. Esto es importante puesto que aunque, por parte del equipo de gobierno se quiere vender transparencia y participación, lo cierto es que sólo escucharon propuestas ajenas, sin entrar a debatir y sin aportar en ese momento ninguna propia, y posteriormente ya venían incorporadas las que ellos consideraron.

Otro factor que nos llevó a

abstenernos fue la poca claridad con que se planteó el pago del Parque Giravella. Este parque, como todos los ibenses conocemos, fue inaugurado hace ocho años (todavía resuena el estribillo del dúo Parra-Agüera “...y no nos cuesta un euro”), y todavía lo debemos. Son más de 2.700.000 euros. El Partido Popular, en lugar de efectuar el pago de manera plurianual como pedíamos año tras año los grupos de la oposición, ha preferido agotar los plazos y pagarlo este próximo año, que es el límite permitido por este convenio tan particular. Eso ha condicionado brutalmente que puedan atenderse otras inversiones necesarias en nuestro municipio.

Con respecto al pago de este parque, existe un punto en el que mostramos nuestra máxima oposición y es que, al ser el pago mediante solares municipales, uno de los designados por el equipo de gobierno, sea el correspondiente a las “casas de los maestros” en el Derramador. Ante esto no podemos más que estar totalmente en contra puesto que este terreno es la ampliación natural del Polideportivo de Ibi; forma parte de una manzana formada por espacios de ocio, culturales, docentes y deportivos que nunca deberían pasar a ser propiedad privada. Así lo manifestamos en la sesión plenaria.

Si en la aprobación de los Presupuestos nos abstuvimos, no podemos hacer lo mismo con la gestión que el equipo de gobierno ha venido manteniendo durante toda la legislatura.

En clave de humor



Cartas de los lectores

Los escritos dirigidos a esta sección deben tener un máximo de 350 palabras. En caso contrario, ESCAPARATE se reserva el derecho a publicarlos, resumirlos o extractarlos. Los escritos aparecerán publicados con la firma del autor, nunca con seudónimo, quien debe hacer constar su nombre y apellidos, domicilio, teléfono y D.N.I. Los escritos pueden enviarse por correo electrónico a: escapate@escapatedigital.com

La lucha por la Moncloa

Me avergüenzo escuchando a estos políticos de los dos grandes partidos, en esos debates en todas las cadenas de televisión. El tiempo que no gastan es insultar a Podemos lo utilizan para “piropear”, en una competición por ver cual tiene más ladrones dentro de los partidos. Están demostrando que lo único que les interesa es la Moncloa, lo estamos comprobando.

Entre unos y otros han convertido a un país rico como España en un país de limonero donde miles de familias viven de la limosna, todo por las políticas bananeras que han llevado y que están llevando a cabo.

Ahora que se acercan las elecciones,

se acuerda el PP de que hay miles de familias que no perciben ayuda alguna y para intentar recuperar los votos que están viendo que se les vuelan, quieren darles una limosna de 400 euros al mes. Con la condición de que no percibirán ayuda de otro sitio y no les da vergüenza decir que menos es nada.

¿Pensarán estos patriotas, que cobran sueldos y sobresueldos, cómo podrá llegar una familia con hijos a fin de mes con esa limosna de 400 euros? Eso y más se lo gastan ellos en las comilonas de los fines de semana.

Se aproximan las navidades y pensamos que son fiestas donde los humanos aparentamos ser mejores con nuestros semejantes pero solo son eso, apariencias. ¿Qué pasaría, señores gobernan-

tes, si no existieran esos bancos de alimentos que han estado en más de 10.000 puntos de recogida por España?, ¿o los miles de voluntarios? ¿Quién iba a ir a dar de comer a estas miles de personas estas navidades?

Para eso se les votó; para que no le faltara pan ni techo a nadie para vivir. Ahora le están viendo las orejas al lobo.

Dice la señora Cospedal que no le importaría negociar con el PSOE para que no llegue a mandar Podemos. Que falsa es la política que permite apuñalar por la espalda al contrario (en este caso al señor Sánchez), del que espero que no caiga tan bajo de negociar nada con la derecha porque eso sería darle un chorro de votos a Podemos, el mío el primero.

¿Por qué tiene tanto miedo la derecha, la izquierda, los empresarios y los banqueros? Será porque no tienen la conciencia tranquila de lo mal que lo están haciendo con los ciudadanos de a pie.

Editorial

La Ley Mordaza: regreso al pasado

Una de las perversiones más vomitivas de la mayoría absoluta es que permite al partido que está en el Gobierno hacer lo que le sale del arco del triunfo sin ningún tipo de vergüenza, puesto que está legitimado para eso y más, gracias al resultado de unas elecciones cuatrienales donde todos han mentido como bellacos por un puñado de votos, sabiendo que, en caso de llegar al poder, el programa electoral no lo van a usar ni siquiera como papel higiénico, dada su naturaleza rasposa y poco agradecida para estos menesteres de urinarios adentro. La filosofía del 'usted diga lo que quiera que yo haré lo que me dé la gana' acaba de pasar a mayores con la aprobación y entrada en vigor de la Ley Orgánica de Seguridad Ciudadana, rebautizada por muchos como la Ley Mordaza, que vendría a traducirse en 'usted va a hacer lo que yo le diga y se calla, o le meto una multa que se le van a quitar las ganas de seguir tocando las narices'. A pesar de los miles de manifestantes que han salido a la calle en varias ciudades a protestar en contra de esta ley antediluviana (y posiblemente también antidiluviana), parece que la mayoría sigue sin enterarse de lo grave y bochornoso de esta ley, aprobada casi de puntillas en el Congreso de los Diputados con los únicos votos a favor del Partido Popular (¿para qué más?). La sociedad española debería reaccionar ante un choteo que lleva ya demasiado tiempo prolongándose y que se acaba de situar, con la Ley Mordaza, en niveles freáticos (tanto por estar ya en el subsuelo de la ignominia como por la cantidad de *freaks* que la han hecho posible). Básicamente, lo que esta ley prohíbe y multa, con cantidades desorbitadamente absurdas, es lo que más molesta a sus hacedores: manifestaciones y reuniones en espacios públicos (sobre todo frente a las sedes del Congreso, el Senado y los parlamentos autonómicos), grabar a la Policía mientras apalea a los manifestantes, negarse a identificarse, encaramarse a edificios (pobre Spiderman), retirar vallas colocadas por los cuerpos de seguridad y hasta entorpecer o impedir un desahucio. Llegados a este punto, ni siquiera podemos decir aquello de 'esto con Franco no pasaba'. Hágaseno mirar. Y feliz año nuevo.

La Foto



Firnadal en la comparsa Moros Artistas de Onil

Desde el día de Navidad, y hasta el lunes 5 de enero, está disponible para todos los niños y jóvenes de la comarca *Firnadal Onil 2014*, en la sede de la comparsa Moros Artistas de la villa muñequera. En este recinto se pueden encontrar hinchables, talleres navideños, rocódromo, pistas lúdicas, pista americana, fútbolín, circuito para bicicletas, tenis de mesa, etc. Por cinco euros al día, los interesados tienen a su disposición esta amplia oferta de actividades, siempre supervisadas por un grupo de monitores. Sin duda, un respiro para los padres.

Si Podemos llegara al gobierno, por muy mal que lo haga no puede hacerlo peor que los que nos han estado y están gobernando hasta ahora. Pensando en que se abrió la veda, pero no para los conejos, sino para la caza de los ladrones de todos los colores que salen como hongos.

Señor Rajoy, piense que habrá españoles estas Navidades que comerán de las sobras del derroche de ustedes, y también en los niños que se quedarán sin juguetes en Reyes o en quienes ya no pasarán las navidades en sus casas. Piense también en ellos.

Felices navidades a todos los ibenses.
Gonzalo Milla Tébar

Agradecimientos

La Asociación de Militares Veteranos Ingleses de Onil organizó el pasado 29 de noviembre su tradicional cena-baile benéfico en el Restaurante Caseta Nova, siendo elegida este año la Asociación Luz y Vida de Onil para recibir el donativo de 800 euros, que fue la recaudación total. Nos gustaría dar las gracias a todas las personas que asistieron y participaron con sus donativos en esta noche especial, así como a las diferentes empresas y tiendas de Onil que muy amablemente también donaron diversos regalos para los sorteos, como fueron: Arias Decoración, Casarrubio, Caseta Nova, Expo Ferri, Miguel Ángel Electrodomésticos, Tien 21

y Bar El Parque. Queremos agradecer a algunos miembros y amigos de la asociación que también aportaron regalos para las rifas, junto a generosos donativos al final de la noche, como fueron: Ed y Sue Morris, Gill y Derek Williams, Una Wilde, John Bloor, Colin y Wil, Ken y Carol. Fue una velada maravillosa para todos, en especial para Adrián y los miembros asistentes de la Asociación Luz y Vida. También queremos agradecer a la cantante Dee su fantástica actuación, que consiguió hacernos pasar una noche inolvidable.

Gracias a todos.

Asociación de Militares Veteranos Ingleses de Onil

Así lo veo yo

Nuevos vientos

J.J. Fernández Cano



Sin ninguna duda estas fiestas navideñas y el comienzo del nuevo año, nos traen aires renovadores, cambios sustanciales en nuestra sociedad occidental que diez años atrás no nos hubiéramos atrevido ni a imaginar. Quién nos iba a decir que un presidente de los Estados Unidos habría de sentar los cimientos para desmantelar el inhumano embargo o bloqueo de Cuba tras más de medio siglo de escasez y sufrimiento para los cubanos y trabas diplomáticas y comerciales para ellos y otros muchos países y, algo muy digno de tener en cuenta: el papel preponderante del Papa Francisco en el inicio de esta regeneración que a todos nos dignifica como seres humanos.

El mensaje navideño del nuevo Rey de los españoles ha sido escuchado con sumo interés por una amplia audiencia que sobrepasa con mucho los índices previstos, con independencia de ideologías, pues tanto en monárquicos como en quienes nunca lo fuimos, ha calado hondo la contundencia con que expresó su denuncia contra la desigualdad social que asfixia a nuestro país y el firme propósito de erradicar la corrupción sin contemplaciones. Que llegue a lograrlo está por ver, pero no se puede negar que el nuevo monarca nos ha insuflado un atisbo de esperanza a un país casi huérfano de ilusiones.

Del huero mensaje del presidente Rajoy poco jugo se puede sacar; puesto que continúa empeñado en afirmar que la crisis en España ya es historia, y en este caso no miente, o no lo hace del todo, puesto que la Banca y los grandes capitales (que suponen su España) están registrando beneficios sustanciosos, en tanto que el mundo laboral anda hecho unos zorros. Pero eso es lo de menos: las clases trabajadoras cada vez engrosan menos su electorado. Si algo redime al presidente Rajoy es el subidón que nos ha pegado a los pensionistas.

El PSOE, con su nuevo líder Pedro Sánchez, trata a la desesperada de formar parte de los partidos emergentes, con sus pregones de cambio, pero es evidente que se ha acordado un poco tarde de enderezar el camino, ha heredado de sus mayores, en las prácticas de sus últimos tiempos, un bagaje de desatinos difícil de corregir: la credibilidad de la ciudadanía tiene unos límites y cualquiera de los dos partidos que alternativamente nos han venido gobernando los han sobrepasado holgadamente. El bipartidismo parece estar irremisiblemente condenado al fracaso. Ellos se lo han ganado.

Este 2015 ya inminente, se nos presenta con las alforjas llenas de cambios sustanciales que podrían suponer importantes mejoras para los que más lo necesitan, no será fácil, pero tampoco imposible que el mundo de los trabajadores alcance el respeto que merece. Así lo espero y deseo con toda sinceridad.

Infección en el albergue de animales de Castalla

Desde hace un mes, el albergue Asoka Castalla, está sufriendo una grave infección por parvovirus. Nos dicen los veterinarios que es una cepa muy resistente procedente de los países del Este.

Ya han caído 5, dos de ellos están bastante graves, afecta tanto a cachorros como adultos, lo bueno es que cuando un adulto se infecta, tiene más defensas para superarlo pero es más difícil para los cachorros.

Es bastante complicado contenerla en un albergue, la veterinaria que colabora con nosotros no tiene gran capacidad de hospitalización. Por ello, se ha improvisado un hospital de campaña aquí mismo en el albergue, lo cual dificulta más todavía la extinción y la contención del virus.

Por ello, pedimos a la población que tenga vacunadas a sus masco-

tas. Ahora, al recoger un animal perdido de un particular y traerlo al albergue, correrá un grave riesgo de infección, por lo que vamos a intentar controlar en la medida que podamos la entrada de animales en el albergue, sobre todo cachorros, por lo menos durante 20 días, con el fin de intentar contener la infección.

Laura Herrero Rey, responsable del albergue Asoka Castalla

NOTA ACLARATORIA:

En relación al artículo publicado en el número anterior firmado por José Antonio Onsurbe, hay que aclarar que dicho texto está fechado hace cuatro años coincidiendo con la propuesta del Pleno de Ibi para solicitar que la fiesta de los Reyes Magos fuese declarada Patrimonio de la Humanidad.

ESCAPARATE

www.escaparatdigital.com
info@escaparatdigital.com

ESCAPARATE no se hace responsable de la opinión de sus colaboradores en los artículos publicados, ni se identifica necesariamente con el contenido de los mismos.

Por motivos de espacio, ESCAPARATE se reserva el derecho de publicar cualquier artículo, carta o sección.

Edita: àrea oberta
comunicación

Redacción y administración:

Avda. Juan Carlos I, 63

Entresuelo - Local 5

03440 IBI (Alicante)

Tel.: 96 655 20 38

Móvil: 616 206 625

Director:
José Manuel Solano Andreu
director@escaparatdigital.com

Director Comercial:
Francisco José Abarca Cruz
comercial@escaparatdigital.com

Administración:
José Miguel García
escapate@escaparatdigital.com

Diseño y maquetación:
AREA OBERTA, s.l.

Redacción:
Pilar Luz
pilar@escaparatdigital.com

César Manuel Romero

deportes@escaparatdigital.com

Deportes:
César Manuel Romero

deportes@escaparatdigital.com

Colaboradores deportivos:

Ibi: Paco López, Vicente Vicedo (Rayo Ibense), Quintanilla (Peña Madridista), Paco Picó
Onil: Daniel Vila (UD Onil), Nacho Sempere (CD Onil)

Castalla: José Payá

Blar: José Ignacio Satorres

Tibi: Eladio Cremades

Opinión: José L. Fernández, Juan J. Fernández, José Vicente Verdú, José Antonio Cózar

Ilustraciones: Javier Sánchez Campoy, Vicente Blanes

Fotografía-colaboraciones: José María Gómez, Verdú Fotógrafo, Manuel Iváñez, Inma Juan, Raúl Fuster, Paco Crespo, Josefina Molina, ASA3, La Productora,

Fotos Lledó, Salu Ribera, Pardines, CyC Fotógrafos, tu captura.com

Imprime: Servicios de Impresión de Levante, S.A.
Depósito legal: A -1.092 - 1991
ISSN: 1131-7752

Reservados todos los derechos. Este periódico no puede ser reproducido, ni en todo ni en parte, por medio alguno cualquiera que sea su naturaleza y técnica, ni puede ser transmitido por ningún sistema de comunicación, ni sus contenidos radiados o emitidos por emisoras de radio o televisión, aun citando la fuente de procedencia, sin permiso previo, expreso y documentado del editor propietario de la publicación.

Comarca

Ibi / Tibi / Biar
Onil / Castalla

Alarma en el albergue canino de Castalla por la proliferación de una cepa muy resistente de parvovirus

El alcalde de Onil anuncia la próxima liquidación total de la empresa municipal SPEOSA

Podemos mantiene su movimiento asambleario en Ibi a pesar de las últimas discrepancias y dimisiones

Pilar Luz. IBI

La dimisión de seis miembros fundadores a finales de noviembre con acusaciones, además, de actitudes “conspiratorias, amenazantes, sexistas y tóxicas” hacia algunos componentes no ha logrado deshacer el Círculo Podemos de Ibi, como se especuló en un primer momento.

A través de un comunicado, los integrantes de Podemos señalan que continúan trabajando y que son una vía abierta de participación ciudadana pese a las dificultades que puedan ir saliendo en todo este proceso de carácter asambleario y participativo, “pero lo que de ningu-

na manera vamos a hacer es renunciar al debate para evitar los problemas, porque estaríamos traicionando nuestros principios”, indican. Además, avanzan que en breve se podrá saber si esta iniciativa se materializa para estar presente en las próximas elecciones municipales.

Para Podemos lo más importante es que todo cuanto se realice debe ser decidido entre todos y rechazan los personalismos, “entendemos que los cargos lo son de servicio y no de prestigio o promoción personal”.

Aunque reconocen el esfuerzo y el trabajo llevado a cabo por las personas que han formado parte de la dirección, entienden

que “el debate, a veces acalorado, produce tensiones difíciles de aguantar” pero censuran lo que consideran “afirmaciones altisonantes y una situación de secuestro del Círculo” por parte de los dimisionarios.

Dispuestos a seguir con este movimiento político, el Círculo Podemos de Ibi hace un llamamiento a la ciudadanía para que participe en las asambleas, en el debate, “con la ilusión de participar en un proyecto que va a ser histórico para nuestro país y quizá también para nuestro pueblo”. Podemos se reúne todos los miércoles en el Centro Social Polivalente desde las 19:30 hasta las 22 horas.



FOTO: JESÚS GARCÍA ORIHUELA

El colectivo ha colocado una pancarta en el Molino de Papel

Saginsa recoge más de un millar de firmas para salvar el Molino de Papel

El colectivo presentará el 5 de enero alegaciones a los presupuestos para que el Ayuntamiento adquiera el inmueble

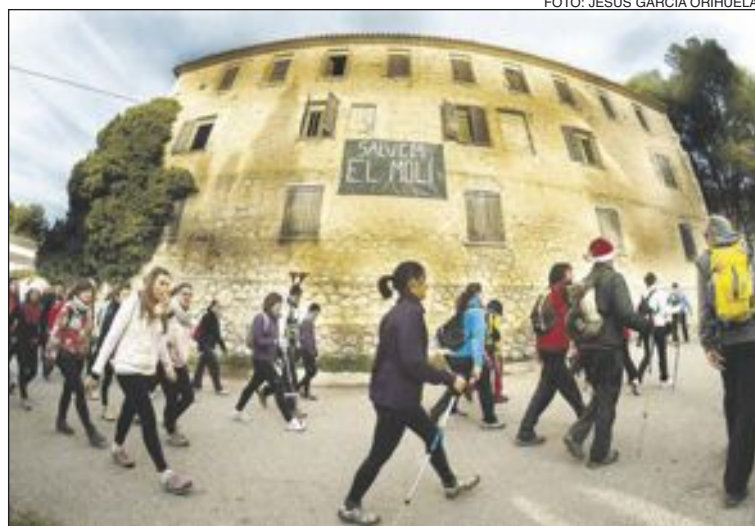
Pilar Luz. IBI

El colectivo Saginsa lleva recogidas más de un millar de firmas en defensa del Molino de Papel y en apoyo a su demanda de que el Ayuntamiento modifique los presupuestos municipales para se incluya la compra de este inmueble.

El colectivo entiende que la actuación para conservar este edificio es prioritaria, dado su

estado actual de deterioro y por su destacada singularidad como parte del patrimonio hidráulico y arqueológico del municipio.

Las firmas, cuya campaña no ha concluido todavía, se unirán a las alegaciones que el colectivo presentará el 5 de enero con el fin de que la partida presupuestaria destinada a la compra del Cine Roxy cambie y se dedique a la adquisición del Molino de Papel.

El PP propone liquidar con suelo la deuda de Giravela

P.L. IBI

El equipo de gobierno ha incluido en los presupuestos una enajenación de terrenos de 2.263.599 euros para liquidar la deuda pendiente con la empresa que construyó el parque Giravela. En un principio, la propuesta que presenta el PP es entregar una parcela que el Ayuntamiento

tiene en el polígono NPI2 (detrás del antiguo Intermarché), otra parcela en el Alamí y las casas de los maestros junto al parque Derramador.

Según la edil de Urbanismo, Amparo Pina, se trata de una oferta inicial para cumplir el convenio aunque avanza que las negociaciones serán largas y “ya veremos como acaban”.



GUIÓN DE ACTOS

Sábado, 3 de enero

19:00 h. Concierto de fin de año “Vuelta al mundo en... 80 minutos”. Teatro Río.

Domingo, 4 de enero

11:00 h. Pasacalles de cabezudos con Castell Vermell d'Ibi. Desde la sede de la Asociación de Reyes Magos.

17:00 h. Llegada del Heraldo de Sus Majestades a Ibi. Recepción en el Ayuntamiento.

18:00 h. Entrega de Cartas. Plaza de los Reyes Magos.

22:30 h. Cena de Sus Majestades (previa inscripción).

Jueves, 5 de enero

10:00 h. Pasacalles de cabezudos con Castell Vermell d'Ibi. Desde la

sede de la Asociación de Reyes Magos.

12:00 h. Visita al Asilo de San Joaquín.

16:00 h. Pasacalles, con las bandas de cornetas y tambores.

18:00 h. LXXXV Cabalgata de Reyes Magos.

Martes, 6 de enero

12:00 h. Santa Misa. Parroquia de la Transfiguración.

ELS MOLINS  **Salones Tuareg**
Carrer Les Eres, 75 • IBI • Tel. 647 697 329
Desayunos y cenas • Todo tipo de celebraciones
Ven a conocer nuestras instalaciones • Terraza de verano

DESAYUNOS, MERIENDAS y COPAS  **CAFE**
TERRAZA TODO EL AÑO
PAPER
Joan Fuster, 17 - Ibi (junto al nuevo Centro de Salud)

El Pleno rechaza las alegaciones de EU y ratifica la subida del agua

La tasa aumentará un 0,79% y el alcalde indica que está basada en las inversiones realizadas

P.L. IBI

El Ayuntamiento ratificó el 19 de diciembre la subida de la tasa del agua durante la celebración de un pleno urgente en el que se rechazaron las alegaciones planteadas por Esquerra Unida.

El concejal de esta formación Santiago García criticó la medida recordando que “se comete una gran injusticia con la subida porque la empresa incumple todos los años el contrato al no presentar los balances económicos pormenorizados para saber en qué se gasta los 143.000 euros de mantenimiento de la red”.

La tasa del agua subirá el año próximo un 0,79 por ciento, cifra que se ha quedado por debajo del 1% que reclamaba la empresa concesionaria, Hidraqua, según explicó en el Pleno de noviembre la edil de Hacienda, Sara Díaz.

Díaz defendió la labor de fiscalización a la empresa hecha por el equipo de gobierno, lo que le ha permitido descontar algunas inversiones que todavía no están ejecutadas, según explicó. Por su parte, el alcalde, Rafa-



Pleno ordinario en el Ayuntamiento / Archivo

el Serralta, argumentó en la última sesión plenaria que el aumento “está basado sobre las inversiones realmente realizadas por la empresa” y sobre la urgencia del Pleno, indicó que obedecía a la necesidad de aprobar los presupuestos municipales.

PP y CDL rechazaron la alegación, PSOE y EU la apoyaron y ADLi se abstuvo.

EU fue el único grupo que votó en contra de los presupuestos municipales, que se aprobaron el 10 de diciembre, calificándolos de “electoralistas”.

Uno de los principales argu-

mentos que esgrimió el edil para no dar su apoyo fue el tema del agua, ya que la contrata no está incluida en las cuentas. Ésta es una vieja reivindicación de EU, cuyo grupo considera que el contrato de mayor cuantía económica y duración debería fiscalizarse en los presupuestos.

B R E V E

El PCPE celebra la liberación de presos cubanos en EEUU

El Partido Comunista de los Pueblos de España de Ibi considera un gran éxito de la Revolución Cubana la liberación “de los cinco héroes antiterroristas cubanos, poniendo así fin a más de dieciséis años de injustas y terribles condiciones carcelarias sufridas en EEUU y que vulneraban los más elementales Derechos Humanos”.

Para el PCPE se alcanza así el objetivo por el que la Revolución Cubana y todo el movimiento internacional de solidaridad luchó en todo momento sin descanso.

Considera que, a partir de este momento, se crean nuevas condiciones para las relaciones entre Cuba y EEUU y exige el inmediato e incondicional levantamiento del criminal bloqueo impuesto por el imperialismo. El PCPE desea los mayores éxitos a la Revolución en las nuevas condiciones que se generan y “que deben permitir un mejor desarrollo del proceso de la construcción del socialismo en Cuba”.

El Ayuntamiento clausura el cuarto taller de empleo del que se han beneficiado durante un año 24 desempleados

P.L. IBI

El Ayuntamiento clausuraba el 23 de diciembre el cuarto taller de empleo, entregando los certificados a los alumnos.

Ha sido el cuarto taller del que se han beneficiado un total de 24 personas, recibiendo formación remunerada en materia de albañilería, reparación y mantenimiento de edificios. Los alumnos han llevado a cabo obras y servicios públicos de interés social en la localidad, como la remodelación de la plaza de la Vía, desarrollando un trabajo que aumenta su cualificación personal y favorece su inserción laboral.

Para la ejecución de este

taller, el Ayuntamiento recibió una subvención de 376.507 de la conselleria de Economía, Hacienda y Empleo.

El alcalde, Rafael Serralta, agradecía la confianza de la Generalitat a través del SERVEF, y reafirmaba su apoyo a los talleres de empleo, “como ejemplo de unión entre administraciones en la lucha contra el desempleo puesto que estos constituyen una auténtica formación dual que mejora la formación de los desempleados y facilita su inserción laboral”.

Asimismo, destacaba “el impecable trabajo que han llevado a cabo los alumnos y les deseaba suerte en esta nueva etapa laboral que comienzan.



El alcalde y la edil de Servicios Públicos entregaron el 23 de diciembre los certificados a los alumnos

Miro Mar
FLORISTERIA
C/ El Salvador, 9 • Ibi
Tel. 966 551 996

**PAPERERIA
LLIBRERIA
PREMSA**
EL PARC

Avgda. Roca. El Salvador, 12
CASTALLA
Telf. y Fax: 96 556 12 40
Mòbil: 678 886 694

GASTROBAR
**erre
que
erre**

JUAN BROTONS, 11 IBI (ALICANTE)
TEFL. 966 33 60 46

cerrado Lunes, todo el día
noches Martes y Domingos

Como Perros y gatos

- Peluquería canina, felina y de pequeño mamífero
- Tienda de mascotas, complementos y alimentación.
- Acuariofilia.

C/ Médico Antonio Anguiz, nº 2 (Ibi) Telf: 96 505 72 86
637 37 72 54

Síguenos en Facebook Contacta por Whatsapp

Adquirido con una subvención de 2.111 euros

Nuevo material informático en el Museo de la Biodiversidad

Escaparate. IBI

La conselleria de Educación ha concedido una ayuda al Museo de la Biodiversidad para la adquisición de equipos informáticos por un importe de 2.111,90 euros.

Está subvención hace posible mejorar el desarrollo de las actividades organizadas desde el Museo y conseguir varios objetivos marcados por el mismo. Concretamente se ha podido comprar un ordenador, un proyector y un disco duro, con los que se pretende digitalizar e inventariar todos los documentos y colecciones de la muestra con una calidad óptima. Además, con el disco duro de gran capacidad se realizarán copias de seguridad de las dife-

rentes colecciones, tanto a nivel documental como fotográfico, permitiendo una mejor conservación y eficiencia en el uso y manejo de las mismas.

Otra de las novedades que también hace posible esta ayuda es la puesta en funcionamiento de una zona de proyecciones y actividades, dentro del mismo Museo, en la que se dispone de una pantalla y un proyector, para que los visitantes puedan visualizar proyecciones, conferencias y vídeos.

El Museo de la Biodiversidad ha podido concurrir a dicha convocatoria tras haber sido reconocido como Museo de la Comunidad Valenciana mediante la resolución que tuvo lugar de 13 de marzo de 2007 de la misma Conselleria.



Un total de quince niños han sido los ganadores de la segunda edición del concurso

Mas de 200 niños participan en el concurso navideño de IBIAE

Escaparate. IBI

La asociación de empresarios de Ibi ha repartido juguetes a un total de 15 niños que han resultado ganadores en la segunda edición del concurso infantil de Felicitación Navideña.

Más de 200 niños han participado en esta edición, el doble que en 2013. Además se han repartido más juguetes ya que nuevas empresas se han unido al concurso.

Daniel Perpiñá Pina, de ocho años, ha sido el ganador y su dibujo es la felicitación navideña de IBIAE de este año. "Es una postal que muestra una de las tradiciones más ibenses y que nos hace diferentes: *Els enfarnats*. Con esta original postal felicitaremos las fiestas a las



Daniel Perpiñá, de ocho años, ha recibido el primer premio

empresas y organismos de toda la provincia", según explicaba Héctor Torrente, director de IBIAE. Los ganadores recogieron el 23 de diciembre su regalo en la sede de IBIAE de mano de

las empresas colaboradoras.

El objetivo de este concurso ha sido una vez más acercar el juguete ibense a los niños y "potenciar las empresas de nuestra población".

SIEBENWURST

Toolmaker (location Mexico)

Your future responsibilities will include:

- Modification and repair of molds / tools
- Production of high surface quality (polish)
- Creating component markings in tools by etching
- Mastering the following welding processes: MIG / MAG, TIG, acetylene and laser welding
- Prepare tools for spotting
- Assembly of complex hydraulic, pneumatic and heating systems for all kind of tools
- Support staff from mechanical manufacturing and engineering in technical matters
- Creation of components on conventional machine tools (milling, lathing, grinding, drilling)
- Prepare all necessary documents and information for the manufacturing field
- Quality control of components from drawings, parts lists and CAD data to the machine operator
- Monitoring of sampling, incl. all reconciliations
- Independent filling or execution of checklists and correction reports from all popular tools
- Participate in team meetings
- Training and technical support for new employees
- Obligation to notify the group leader / deputy in case of faults in received services (internally and externally)
- Forward relevant information about production, for example as part of the shift handover

Your qualification:

- Technical training
- About 5 years of relevant work experience
- Sound knowledge of mold and tool
- Skills in reading technical drawings
- Proper behavior towards customers and superiors
- Conscientiousness, organizational skills, teamwork skills and innovative thinking
- Courage and willingness to change and redesign processes
- Solid knowledge of the necessary computer applications
- Languages: English and Spanish

Contact:

We are looking forward to receiving your application. Please send your application documents including the date of availability and salary requirement to:

b.schnabel-strehl@siebenwurst-cs.com

If you need further information please contact Ms. Schnabel-Strehl +49 157 3348 8752.



Actuación navideña en el Centro de Día

Con motivo de las actividades especiales de Navidad, alumnos de Infantil y Primaria de los colegios Cervantes y Salesianos actuaron en el Centro de Día cantando villancicos. Les han hecho partícipes de estos momentos tan especiales, emocionando a nuestros usuarios.

FLEONIL, S.L.

asesoría integral de empresas

fleonil@fleonil.com

Av. Constitución, 27 - 2º Dcha. • ONIL • Tel.: 96 655 78 79 • Fax 96 556 47 93

TINTORERIA DOMINGO



LIMPIEZA EN SECO
LAVANDERÍA

SERVICIO A DOMICILIO
ESPECIALISTA EN LIMPIEZA DE PIEL Y ALFOMBRAS
C/. Murillo, 19 - Tel. 96 655 05 41 - IBI



La inauguración tuvo lugar el 22 de diciembre con la asistencia de vecinos, autoridades y miembros del taller

Inauguradas las obras de pavimentación en la plaza La Vía

Los trabajos han sido realizados por los alumnos del cuarto taller de empleo

Escaparate. IBI

Representantes municipales, vecinos y integrantes del taller de empleo inauguraban el 22 de diciembre las obras de pavimentación que se han llevado a cabo en la plaza de la Vía.

Ubicada en el barrio La Esperanza-Reyes Magos, este espacio público ha experimentado una completa renovación, formando parte de las últimas acciones programadas en calles y espacios de la localidad realizadas por los alumnos del taller, que en su cuarta edición ha contado con una subvención de 376.507 euros, a través de la conselleria de Economía,

Hacienda y Empleo, y en el que han sido contratadas 24 personas de la localidad que han realizado prácticas en el marco de la formación que este programa de empleo lleva asociado.

Los trabajos en la plaza la Vía han consistido en la previa demolición de aceras, rodadura y de los bordillos existentes, así como en la eliminación de arbolado y mobiliario urbano para sustituirlas por aceras y viales de hormigón impreso y nuevos bordillos en toda la glorieta.

Además, se han pavimentado las aceras exteriores e instalado farolas, señalización y mobiliario urbano.

rio urbano.

En la plaza de la Vía se han realizado otras actuaciones de pavimentación y mejora de aceras y viales públicos, como el reciente arreglo de las aceras de la calle Sevilla, donde están ubicados los Institutos Fray Ignacio Barrachina y La Foia.

El alcalde, Rafael Serralta, declaraba que "estas obras han sido muy demandadas por los vecinos, y era realmente necesario llevarlas a cabo. De este modo, a través del gran trabajo realizado por el taller de empleo, hemos ido mejorando diferentes calles y espacios públicos para beneficio de todos".

Los institutos ITENE y AIJU diseñan innovadores envases para alimentos infantiles

Para calentar en microondas y autocalentable

P.L. IBI

El Instituto Tecnológico del Embalaje, Transporte y Logística (ITENE) y el Instituto Tecnológico del Juguete (AIJU) están trabajando en el desarrollo de envases innovadores para alimentos infantiles. En concreto, los centros de investigación están llevando a cabo el diseño, desarrollo y optimización de sistemas de envases para calentamiento por microondas y autocalentables.

El proyecto *Babywarm* desarrollará dos tipos de envases. Uno autocalentable para niños de cero a tres años y un envase optimizado para el calentamiento por microondas de un menú infantil. El objetivo final del proyecto es garantizar la seguridad alimentaria infantil mediante el diseño y desarrollo de envases innovadores para los segmentos *ready-to-eat* y *on-the-go* infantiles. En los envases destinados a la alimentación infantil se ha detectado que existen situaciones donde es necesario proporcionar alimentos preparados calientes a los niños y no siempre es sencillo calentarlos sin un medio externo.

Por otro lado, en el caso de comidas ya preparadas para niños, también hay que tener en

cuenta que los alimentos se deben presentar a una temperatura y calidad organoléptica adecuada al sector infantil.

Por todo ello, ITENE y AIJU están trabajando conjuntamente en este proyecto, que tendrá una duración de dos años, y con el que se pretende obtener, por un lado, un envase para microondas de con la funcionalidad requerida para reconstituir un menú *ready-to-eat* infantil para edades de entre 3 y 6 años, de al menos, dos compartimentos.

Y por otro lado, un envase autocalentable con un sistema emisor de calor con la funcionalidad requerida para calentar el alimento sin fuentes de energía externas al propio envase.

Además, este proyecto también servirá para adquirir un conocimiento ampliado sobre el control y optimización de reacciones exotérmicas que permita calentar de una manera homogénea, controlada y segura alimentos infantiles a temperaturas moderadas.

El proyecto *Babywarm* está financiado por el Instituto Valenciano de Competitividad Empresarial de la Generalitat Valenciana (IVACE), a través de los Fondos FEDER de Desarrollo Regional.

Por importe de 4.160 euros

El Ayuntamiento entrega el tradicional cheque de Navidad al Asilo

Escaparate. IBI

El Ayuntamiento ha hecho entrega al asilo San Joaquín, como todos los años, del cheque de Navidad por un importe de 4.160 euros que contribuye a paliar las dificultades económicas por las que atraviesa esta institución. Además, el Ayuntamiento les ha hecho entrega de otro cheque por importe de 3.100

euros correspondiente a un tercio de la partida que iba destinada a la Semana Solidaria y que este año no se ha gastado. Las otras dos partes del presupuesto se han donado a las organizaciones de Cáritas de las parroquias de Santiago Apóstol y Transfiguración del Señor. Las tres entidades han canjeado este donativo en productos de primera necesidad.

Donativo de Familia Teatre

El mismo día 22 de diciembre el grupo 'Familia Teatre', acudió también al Asilo para entregar parte de la recaudación de la taquilla por el musical *El Rey León*, que pusieron en escena en el Teatro Río en noviembre.

La obra consiguió una recaudación de 2.200 euros. El grupo ha donado la mitad al asilo San Joaquín y la otra mitad a ADIBI.



El alcalde fue el encargado de realizar la donación el 22 de diciembre



Uniendo comarcas

106,0 FM

Empedrat, 27 • Castalla
Tel. 96 556 06 01

TODO PARA LA HOSTELERÍA
Bebida, Alimentación...
Especialidad en lotes para empresas
Venta al público



Sandibi
Distribuciones

Pol. Ind. L'Alfàs III • C/. León, 12 • Ibi
Tel. 619 411 831 • E-mail: info@sandibi.com

REPORTAJE SOCIAL
ESTUDIO FOTOGRAFICO
FOTOGRAFIA INDUSTRIAL
DVD INTERACTIVOS

LLEDU
Fotografo

Calle Convento 14 CASTALLA

TF. 965560850

www.lledofotografo.com

Celebrado del 19 al 21 de diciembre

Miles de personas visitan el nuevo Mercado de Navidad de Ibi dedicado a los niños

Pilar Luz. IBI

La nueva feria navideña organizada por el Ayuntamiento consiguió atraer la atención y el interés de miles de personas, que llenaron las calles de Ibi durante los tres días que se celebró el evento.

Rubén Barea, concejal de Turismo, se mostraba muy satisfecho de la respuesta del público y manifestaba que “las expectativas que teníamos se han superado”. Una prueba de ello son las más de 5.000 personas que visitaron el Museo del Juguete en sólo tres días, “una cifra que normalmente se alcanza en cuatro meses”. También destacaba el edil el éxito de gente en la zona de tapas y el elevado número de visitantes de otros municipios.

Barea considera un acierto la realización de esta feria navideña en diciembre en lugar de la que se realizaba en noviembre con motivo de la festividad de Santa Cecilia y asegura que el mercado “puede crecer mucho en las próximas ediciones”.



FOTOS: TUCAPTURA.COM

La feria navideña contó durante los tres días con numeroso público en las calles, atraído por las novedades de esta edición



La zona medieval se situó en el casco antiguo, como en ediciones anteriores



Los más pequeños fueron los que más disfrutaron con los rincones creados con personajes de fábula

mi Sabores
GOLOSINAS... Pan, Bollería, Pastelería, Helados, Bebidas
 horario: DE LUNES A JUEVES, de 9:00 a 14:30 h. y de 16:30 a 22:00 h.
 VIERNES y SÁBADO, de 9:00 a 14:30 h. y de 16:30 a 23:00 h.
 DOMINGO, de 9 a 22:00 h.
 Dr. Ferrán, 1 (frente Plaza Sánchez Baudó) • Ibi • Tel. 654 041 628
 Av. República Argentina, 39 • Castalla • Tel. 684 008 188

EsferaTravel & SERVICES
www.esferatravel.es
Tus reservas en un click
 Hoteles Esquí Vuelos Vuelo + Hotel

daos PUBLICITAT
Todo en Publicidad
 966 560 231
 CASTALLA

www.daospublicitat.com



La decoración invernal predominó en toda la feria



Los stand navideños con personajes infantiles fueron un gran atractivo para pequeños y adultos



Hubo ambientación y teatro de calle con personajes de cuentos y hadas



La zona de tapas se ubicó en la plaza del Centenario del Juguete y estuvo muy concurrida durante toda la feria



Los dos grandes camellos de la zona medieval fueron el mayor reclamo



C/ Lepanto, 13 • Castellón. Tlfno: 965 561 006 info@duetsoluciones.es www.duetsoluciones.es



ANCORA
uomo

C/ Castellar, 6 • ALICANTE
Tel.: 965 042 831



ANCORA
boutique

C/ General O'Donell, 5
ALICANTE
Tel.: 965 923 623

PATRIMONIO



Humidificador instalado en el Archivo Municipal

Nuevo aparato humidificador en el Archivo

Recientemente se ha instalado un humidificador en la sección histórica del Archivo Municipal de Castalla (en la casa de la familia Rico). Este aparato permitirá mantener un óptimo nivel de humedad relativa para los documentos (entre un 50 y un 60%).

El PSOE de Castalla vota “a favor de los ciudadanos” y en contra de unos presupuestos “de campaña electoral”

Escaparate. CASTALLA

Los cuatro concejales del Grupo Municipal Socialista votaron en contra de los presupuestos del Ayuntamiento de Castalla para el año 2015, que fueron aprobados en un Pleno extraordinario celebrado el viernes 19 de diciembre, con los votos a favor del equipo de Gobierno (PP+UCiD+el edil no adscrito) y los votos en contra de la oposición (PSOE+Compromís per Castalla).

En un comunicado, la portavoz del PSOE en el Ayuntamiento de Castalla, Maite Gimeno Piña, señala que este grupo municipal vota “a favor de los ciudadanos y del progreso de esta tierra y en contra de estos presupuestos” por las siguientes razones:



De izquierda a derecha: Juan Antonio Candela (alcalde), Juan Antonio Rico (UCiD), Paqui Guill (UCiD), Maite Gimeno (PSOE) y Paco Tortosa (PSOE), durante el Pleno correspondiente a noviembre de 2014

“El concejal Rico Mira anuncia a bombo y platillo que si no se baja el Impuesto de Bienes Inmuebles (IBI) él no aprobará los presupuestos. Pues el IBI no

ha bajado; al contrario, para el año 2015 volverá a subir. Una vez más, los ciudadanos de Castalla notarán esta subida en sus bolsillos, algo que no pasaría si no se estuvieran haciendo obras y compras innecesarias.

»El Grupo Municipal Socialista cree que este equipo de Gobierno ya ha mentido y ha hecho bastante demagogia de cara a los ciudadanos, porque se dedica a decir unas cosas y a hacer otras. Dicen que no suben los impuestos y ellos los suben; hemos tenido este año una subida del 8% en el agua, donde el pueblo pagará una inversión de un depósito de un millón de euros que no nos corresponde pagar a nosotros, sino al promotor de la empresa de la urbanización Los Campellos (Marsadi SL). En el Pleno del 30 de septiembre suben las tasas de documentos administrativos; en el pleno del 26 de noviembre suben las tasas del Polideportivo y ellos dicen que no suben los impuestos. ¿A quién quieren engañar?

»¿Era necesaria la compra de la Casa Torró por el valor de 380.000 euros sin consultar al pueblo y teniendo ya una de propiedad municipal como es la casa de Paco Rico, que tan solo con la rehabilitación era suficiente?. Como el dinero no es de ellos, que es del pueblo, se lo gastan a su antojo. Todo esto no pasaría si se le diera al pueblo el protagonismo que se merece, con la participación ciudadana, y si este equipo de Gobierno estuviera cumpliendo parte de su programa electoral.

»Veremos cuando salga este equipo de Gobierno cómo ha dejado las arcas municipales. Les

recuerdo que, cuando salimos nosotros, nos dejamos dos millones de euros; veremos ustedes qué dejan, porque les recuerdo unas palabras de un concejal de su equipo de Gobierno que dijo en un Pleno ‘lo que ustedes han ahorrado nosotros nos lo gastaremos’.

»Repasando los presupuestos, hemos visto lo que está bien hecho: un aumento en la partida de Servicios Sociales y apoyo a la partida de Deporte (sólo faltaba que a algo que funciona bien, como es el deporte, no se le diera ese apoyo; les recuerdo que gobernando nosotros fuimos los que dimos ese empujón, apoyo y protagonismo al deporte y a los clubes, porque se lo merecen).

»En el tema de Servicios Sociales, en el pleno del 30 de septiembre presentamos una propuesta de Castalla libre de desahucios, para que cualquier persona que no pudiera pagar sus impuestos, luz, agua, etcétera, no se viera en la calle, y propusimos que en este presupuesto del 2015 se ampliara una partida para esto y se dedican a votarlo en contra ¿De verdad les importan los ciudadanos de Castalla?

»Para el Grupo Municipal Socialista, estos son unos presupuestos de campaña electoral, de gastos innecesarios y de subida de impuestos donde ahora no toca, sino al contrario: toca mirar y trabajar por y para el pueblo, por su bienestar. Por todo lo expuesto votamos en contra; y también porque el PSOE representa a una parte de la ciudadanía y no han contado con nosotros ni en la elaboración ni en el debate de estos presupuestos”.

¡Nos vamos a la nieve!

JAVALAMBRE / VALDELINARES

50 € BUS+ FORFAIT+ SEGURO

SALIDAS: SABADO 10 ENERO - 7 FEBRERO - 14 MARZO

PUNTOS DE SALIDA: IBI - ONIL - VILLENA - CASTALLA

PRECIO FINAL POR PERSONA INCLUYE :

AUTOCAR SALIENDO A LAS 06:00H - FORFAIT 1 DÍA EN JAVALAMBRE / VALDELINARES
SEGURO DE VIAJE y ASISTENCIA EN PISTAS - PRECIO ALQUILER DE MATERIAL SKI/ SNOW 3,50€



SIERRA NEVADA

220 € AUTOCAR + HOTEL 4* MP + 2 DIAS FF

30 ENERO AL 1 FEBRERO, 2 NOCHES

PUNTOS DE SALIDA: - VILLENA - IBI - ALICANTE.

PRECIO FINAL POR PERSONA INCLUYE: AUTOCAR SALIENDO A LAS 17:00H
FORFAIT 2 DÍAS EN SIERRA NEVADA. ALOJAMIENTO 2 NOCHES HOTEL 4* GRANADA PALACE
REGIMEN DE MEDIA PENSIÓN - SEGURO DE VIAJE Y NIEVE - GUIA ACOMPAÑANTE.

* NIÑOS (Entre 6 Y 12 años) 1º y 2º 148€ *NIÑOS (Menores de 6 años) 1º y 2º 80€
(los niños no podrán acceder al Spa)

* OPCIONALES: ALQUILER DE MATERIAL 2 DIAS 35€ ski/snow

ITINERARIO: VIERNES A LAS 17:00H SALIDA DESDE PUNTO DE ORIGEN,
BREVE PARADA EN RUTA, LLEGADA AL HOTEL, CENA Y ALOJAMIENTO,
SABADO, DESAYUNO Y TRASLADO A PISTAS, A LAS 17:00H REGRESO AL HOTEL Y CENA
DOMINGO DESAYUNO, TRASLADO A PISTAS, A LAS 17:00H REGRESO A ORIGEN



INFORMACION Y RESERVAS

IBI, AVD. DE LA PAZ, 18 - TEL. 96 655 41 42

www.ibiviajes.com

Alerta por virus en el albergue canino

Una cepa muy resistente de parvovirus afecta desde hace un mes al albergue canino de Castalla, por lo que se pide a la población que tenga vacunadas a sus mascotas y extreme las precauciones para que no se pierdan o escapen, evitando en lo posible la entrada de nuevos animales en el albergue, sobre todo cachorros, al menos durante veinte días. Pueden leer el comunicado íntegro en la sección de Opinión de este periódico (Cartas de los lectores, página 3).

Los presupuestos para el año 2015 ascienden a 7'78 millones de euros, cerca de 135.000 € menos (un 1'69%) que en el ejercicio anterior

Escaparate. CASTALLA

El viernes 19 de diciembre quedaron aprobados los presupuestos municipales para el año 2015, con los votos a favor de los once concejales del equipo de Gobierno y en contra de los seis ediles de la oposición. Las cuentas municipales para 2015 ascienden a 7'780 millones de euros, un 1'69% menos que en el ejercicio anterior, cuando fueron de 7'914 millones de euros.

Según el equipo de Gobierno, estos son unos presupuestos "por y para los ciudadanos, de hondo calado en el apartado social y el fomento del empleo", por lo que se ha puesto énfasis en "aquellos sectores que creemos necesarios e importantes para Castalla".

Los grupos donde el actual equipo de Gobierno cree necesario actuar "de forma decidida" son los siguientes:

-Servicios Sociales: incrementos en los apartados de ayudas individuales (43%), ayudas para asociaciones sociosanitarias (21%) y ayudas de emergencia (7%). También se va a reformar y mejorar por completo la instalación eléctrica del edificio que usa la Asociación de Amas de Casa para sus actividades.

-Empleo: incremento de un 50% del programa para el fomento de empleo. Además, se van a proporcionar a la Agencia de Desarrollo Local (ADL) los medios humanos necesarios para potenciar este punto de formación, ayuda y creación de focos de mediación para generar empleo, que van desde la búsqueda activa hasta el soporte a nuevas ideas que posibiliten la creación de empresas.

-Comercio-hostelería: esta partida cuenta con recursos económicos para la promoción del comercio y la hostelería de Castalla, a través de las diferentes campañas de difusión que se han desarrollado durante el año 2014 y que van a continuar durante 2015.

-Turismo: potenciación de iniciativas exitosas como el 'Saborrea Castalla' y otras que puedan celebrarse "para que el Turismo sea un motor económico".

-Urbanismo y Patrimonio: "Sin la conservación y el desarrollo de nuestro patrimonio no se podría realizar una apuesta decidida por la generación de riqueza en nuestra población", señalan desde el equipo de Gobierno, que prevé "seguir con la ampliación de nuestro patrimonio histórico en el conjunto del Castillo de Castalla, la continuación de la pavimentación de la bajada de la Ermita, así como la puesta en marcha de la reforma

de un edificio histórico para Castalla como es la casa de Enric Valor".

-Deportes: en este apartado se sigue apostando "por la calidad en el servicio deportivo", con la incorporación de un técnico municipal de Deportes, la creación de un documento de subvención a clubes con criterios objetivos y, sobre todo, el desarrollo de unas bases para el nuevo contrato de gestión del Polideportivo y la piscina municipal, haciendo hincapié en la profesionalización de la gestión directa y el apoyo a la gestión indirecta a través de los clubes que trabajan claramente con sus bases. Además, se va a invertir en la renovación de la cubierta del antiguo pabellón (junto a la piscina), para paliar un problema de humedades, y climatización de este espacio.

Fuentes municipales indican que estos son los aspectos más relevantes enmarcados dentro de estos presupuestos, que servirán "para consolidar una posibilidad de mejora en nuestra población en cuanto a la actividad laboral, así como en las ayudas necesarias para los colectivos que están sufriendo más directamente la situación actual".

Con la elaboración de este presupuesto "se cumplen los objetivos de estabilidad presupuestaria que corresponden a este Ayuntamiento, cumpliendo los tres indicadores: la estabilidad presupuestaria en la comparación de los capítulos 1 a 7 de gastos e ingresos, la regla de gasto alcanzando el objetivo de regla de gasto fijado en el plan económico-financiero elaborado con motivo de la liquidación del presupuesto del ejercicio 2013 y, finalmente, se cumple también con el objetivo de deuda pública, puesto que este Ayuntamiento está libre de endeudamiento".

UCiD

Precisamente este saneamiento de las arcas municipales es lo más valorado en el seno del Grupo Municipal UCiD, para cuyo portavoz, Juan Antonio Rico, estos "son unos presupuestos realistas, sociales y ajustados, al cumplir escrupulosamente con la Ley de Estabilidad Presupuestaria". Además, según Rico, cabe destacar que:

- "El Ayuntamiento no tiene préstamos y, por lo tanto, no paga intereses.

- El Ayuntamiento paga antes de 30 días a sus proveedores.

- Se aumenta el tema social, como hicimos con el tripartito y ahora con el PP.

- UCiD sigue con su programa electoral, con inversión para empresas de Castalla y, al mismo tiempo, austeridad".

Estado de Gastos				
Capítulo	Descripción	2015	2014	%
1	GASTOS DE PERSONAL	2.570.884,43	2.563.031,75	0,31%
2	GASTOS EN BIENES CORR. Y SERV.	4.254.629,03	4.439.499,54	-3,84%
3	GASTOS FINANCIEROS	5.000,00	20.000,00	-75,00%
4	TRANSFERENCIAS CORRIENTES	538.756,54	448.565,71	20,20%
5	FONDO DE CONTINGENCIA	0,00	0,00	0,00%
6	INVERSIONES REALES	360.700,00	407.700,00	-15,21%
7	TRANSFERENCIAS DE CAPITAL	50.000,00	0,00	0,00%
8	ACTIVOS FINANCIEROS	30,00	3,00	900,00%
9	PASIVOS FINANCIEROS	0,00	35.200,00	-100,00%
Total Gastos		7.780.000,00	7.914.000,00	-1,69%

Estado de Ingresos				
Capítulo	Descripción	2015	2014	%
1	IMPUESTOS DIRECTOS	5.036.687,57	4.751.000,00	6,01%
2	IMPUESTOS INDIRECTOS	32.010,00	29.001,00	10,38%
3	TASAS, PRECIOS PÚB. Y OTROS ING	931.942,43	892.866,00	4,38%
4	TRANSFERENCIAS CORRIENTES	1.758.420,00	1.860.020,00	-5,59%
5	INGRESOS PATRIMONIALES	20.910,00	29.110,00	-19,92%
6	ENAJENACIÓN DE INV. REALES	0,00	0,00	0,00%
7	TRANSFERENCIAS DE CAPITAL	0,00	0,00	0,00%
8	ACTIVOS FINANCIEROS	30,00	3,00	900,00%
9	PASIVOS FINANCIEROS	0,00	352.000,00	-100,00%
Total Ingresos		7.780.000,00	7.914.000,00	-1,69%

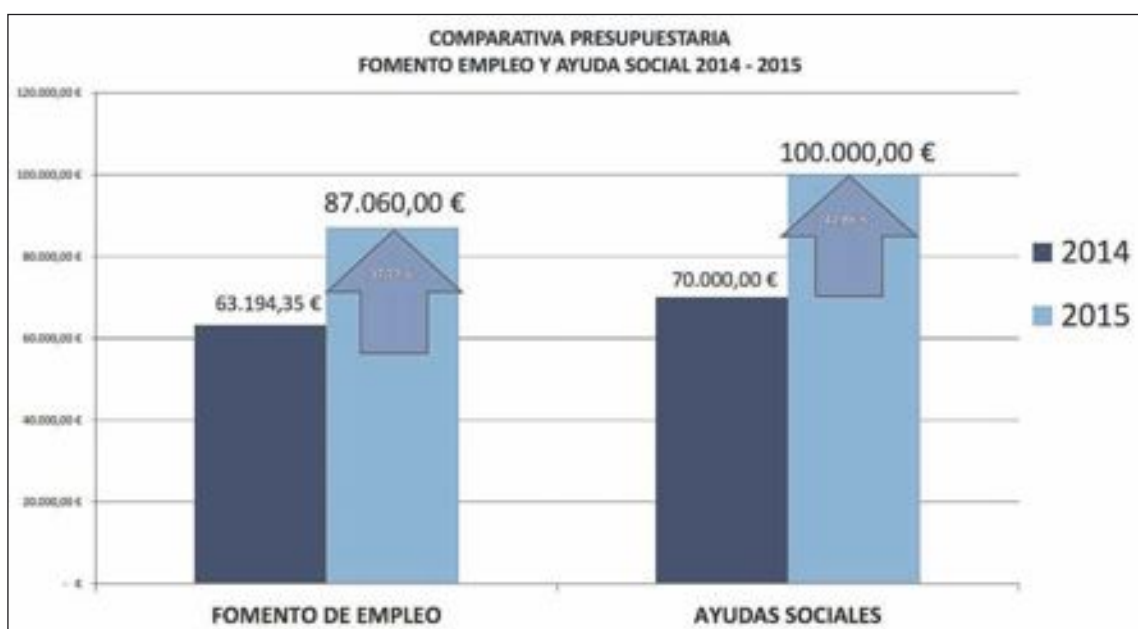

La villa colivenca tramita oficialmente el registro de 'Muñecas de Onil' como marca de calidad e imagen corporativa

El Juguete pide ser considerado como sector artesanal y conseguir la exención del IVA

José Ramón Francés hace esta petición al conseller de Economía e Industria en nombre del resto de alcaldes de la Foia, de la Asociación Española de Fabricantes de Juguetes (AEFJ) y de "todos los empresarios" del sector juguetero

C.M.R./Escaparat. ONIL

El alcalde de Onil, José Ramón Francés, pidió al conseller de Economía, Industria, Turismo y Empleo, Máximo Buch, que pusiera en marcha "los trámites oportunos" para que la industria del juguete sea considerada como "sector artesanal", tratando de conseguir, además, "la exención del IVA para este sector".

Con estas medidas, junto con un "apoyo decidido" en I+D (investigación y desarrollo), se estaría facilitando "el posible retorno de los procesos de producción a Onil y al resto del Valle del Juguete", según Francés, quien habló en su discurso "en nombre de los alcaldes de todos los pueblos de la zona, de la Asociación Española de Fabricantes de Juguetes (AEFJ) y de todos los empresarios" del sector juguetero.

Marca 'Muñecas de Onil'

Por otro lado, el alcalde también puso de relieve, en su discurso ante el conseller, la potenciación de la imagen corporativa 'Muñecas de Onil', con la tramitación del registro de esta denominación como marca de calidad en el Registro de Patentes y Marcas, proceso que ya está en marcha.

Calidad e innovación

Por su parte, el conseller Buch destacó "la excelencia y la apuesta por la calidad y la innovación que caracteriza al sector del juguete de la Comunidad Valenciana, unos atributos que nos diferencian del resto de productores y que son la clave de la competitividad empresarial".

Buch resaltó "el respaldo del Consell a los sectores productivos tradicionales, como es el del juguete, con acciones como el plan PACE de apoyo a la internacionalización o el programa Scale Up para el crecimiento

empresarial, que está contribuyendo a la recuperación económica que ya empezamos a percibir".

"De hecho", señaló, "se prevé que en esta campaña navideña se experimente un ligero aumento de ventas en el mercado nacional, que se sumarán al incremento de las exportaciones jugueteras de la Comunidad, que han crecido un 4'1% de enero a octubre respecto al año anterior, así como el incremento del empleo en el sector del 10%".

En este sentido, el conseller animó a los consumidores "a que tengan en cuenta esta calidad e innovación durante estos días, los más importantes de la campaña anual para el sector, a la hora de elegir y adquirir los productos dirigidos a los más pequeños".

"Actualmente, existe una oferta muy amplia entre la que el consumidor debe elegir teniendo en cuenta criterios en los que debe cobrar especial importancia la calidad y la idoneidad del juguete. Por ello, es fundamental adecuar nuestras compras a la edad del niño y adquirir los juguetes en establecimientos especializados", afirmó Buch.

Asimismo, advirtió sobre la importancia de comprobar que el etiquetado respeta la normativa vigente, "ya que es garantía de seguridad".

Inspecciones

Con este objetivo, dentro de las medidas de control de la seguridad del mercado que impulsa la Generalitat, la conselleria de Economía, Industria, Turismo y Empleo llevó a cabo en las semanas previas a las fiestas navideñas una campaña de inspección de etiquetado en juguetes eléctricos destinados a niños menores de 36 meses.

En concreto, los inspectores de la Conselleria visitaron 35 establecimientos, principalmente



Un momento de la visita al Museo de la Muñeca. De izquierda a derecha: la edil de Cultura de Onil (Prados Vicent), el concejal de Industria (José Luis Vila), el alcalde (José Ramón Francés), el conseller de Economía, Industria, Turismo y Empleo (Máximo Buch) y la directora del Museo de la Muñeca de Onil (Fabiola Juan)

comercios multiprecio, bazares y grandes superficies en 26 localidades de la Comunidad Valenciana, donde se estudiaron 61 modelos de juguetes y se tomaron muestras de otros nueve. El 70% de ellos eran productos importados de países extracomunitarios.

Buch explicó que los técnicos "han inmovilizado 31 de estos modelos de juguetes (44'3%), al advertirse irregularidades en el etiquetado, relacionadas principalmente con la falta de advertencias de uso e instrucciones de las baterías, ausencia del pictograma de recogida selectiva de residuos, falta de información sobre la empresa responsable o por estar etiquetados sólo en idioma extranjero".

También, en seis de los casos aparecía el símbolo de prohibición de uso por parte de niños menores de 36 meses, a pesar de que se trataba de juguetes destinados a esa franja de edad, "lo

que puede dar lugar a confusión, por lo que se ha retirado del canal de comercialización", explicó el conseller.

Cabe señalar que, de forma genérica, en las etiquetas de los productos comercializados en la Comunidad Valenciana debe figurar la identificación y/o domicilio del responsable así como las advertencias sobre seguridad y uso, si procede.

En el caso específico de los juguetes, deben llevar, además, la marca CE y recomendaciones de edad, además de información sobre el nombre del fabricante y del distribuidor. Todas estas indicaciones deben figurar necesariamente en alguno de los idiomas oficiales en la Comunidad Valenciana para garantizar su comprensión.

MJuguetes retirados

Por último, Buch informó de que la Conselleria retiró del mercado en 2014 un total de 71.272 unidades de 69 tipos de juguetes,

la mayoría de ellos de origen asiático, incluidos en la Red de Alertas del Instituto Nacional de Consumo, debido a que podían suponer algún riesgo para la seguridad de los niños.

El 53% de estos productos fue devuelto a origen y sólo un 8% fue destruido. El resto está retirado del mercado y actualmente en periodo de valoración y comprobación, con el fin de determinar si es posible subsanar la irregularidad o es necesario proceder a su destrucción o devolución.

Entre los productos retirados, 35.272 eran unidades de juguetes para hacer pompas de jabón, 3.188 cochecitos de paseo para muñecos, 4.420 muñecas, 11.880 pájaros con luz, 4.106 peluches y 4.050 trompetas de juguete.

Los principales motivos para la retirada del mercado de estos juguetes han sido riesgo por asfixia, peligro químico y riesgo de intoxicación y de quemaduras, informó el conseller Buch.

Campaña 'Tu alcalde a pie de calle' en Castalla

C.M.R. CASTALLA

La concejalía de Participación Ciudadana ha puesto en marcha la iniciativa 'Tu alcalde a pie de calle', con la intención de que los ciudadanos hagan llegar al Ayuntamiento sus problemas, sugerencias, propuestas e iniciativas sobre bloques temáticos como empleo, sanidad, educación, casco antiguo y transparencia. Hasta el 31 de enero habrá urnas

instaladas en el Ayuntamiento, la Oficina de Turismo, la Casa de Cultura, el Auditorio y el Polideportivo, donde los vecinos podrán depositar unas papeletas que previamente habrán cumplimentado. Esta iniciativa también está disponible a través de la página web municipal ('Tu alcalde a un click'). Gracias a esta campaña será posible, incluso, llevar a Pleno las propuestas que se consideren viables.



La campaña 'Alcalde a pie de calle' fue presentada a los usuarios del Club de Pensionistas y Jubilados de Castalla

FOTO: LA PRODUCTORA



Durante la Fiesta Infantil se desarrollaron varias actividades



El Mago Déxter actuó el lunes 29 de diciembre en la Biblioteca Pública

Magia, humor y diversión en la Biblioteca Pública

Escaparate. ONIL

La Biblioteca Pública Municipal celebró, el viernes 19 de diciembre, el taller navideño 'Tirisiti: retallem i juguem' y el martes día 23 tuvo lugar la tradicional fiesta infantil, con más de cien niños tomando parte en

talleres navideños. Además, recibieron la visita de Dora la Deseadora (paje de los Reyes Magos), quien tomó buena nota de los deseos de los niños. Hasta hubo un conjuro para despedir el año.

Y el lunes 29 de diciembre, se pudo vivir una tarde mágica con el divertido Mago Déxter.



FOTO: CYC FOTÓGRAFOS



FOTOS: VICENTE GUILL FUSTER

FOTO: CYC FOTÓGRAFOS

Noche de paz, noche de fatxos

C.M.R. ONIL

Cada Nochebuena es especial en la villa colivenca, gracias a la celebración de una ancestral tradición: la *Nit dels Fatxos*. Este año fueron cientos los vecinos que rodaron estas antorchas artesanas y participaron en el concurso municipal, siendo ganado-

res Nuria Mateo Ferrer (*fatxo* artístico), Joan Parrilla Sempere (*fatxo* más pequeño, de seis centímetros), Cuadrilla 'La Cocherita' (*fatxo* más grande, de cuatro metros), Iván Mira Ribera (rodador de *fatxos* más joven, con dos años de edad) y Josefa Mingo Gallego (rodadora de *fatxos* más longeva, con 87 años).



Francés Blanes anuncia la liquidación de la empresa municipal SPEOSA

Escaparate. ONIL

El lunes 22 de diciembre se desplazó a Onil el administrador concursal de la empresa municipal Sociedad de Promoción Económica de Onil (SPEOSA), informó el alcalde de la villa, José Ramón Francés Blanes, quien

añadió que "a los propietarios del sector APD 8 se les ha pagado, mediante transferencias, 1.325.000 euros, correspondientes al 95% del total de la Sociedad".

El primer edil anunció que "en breve se pagará el 5% restante y se liquidará la Sociedad.

PELUQUERÍA PERETE

Formación: Londres, París, Milán

GRACIAS A LA COMARCA POR CONFIAR EN NOSOTROS

Les deseamos un Feliz 2015



96 655 71 05 • Onil

¿Quieres hacer un regalo original?



¡Esta Navidad REGALA un Curso de Fotografía!



www.escueladefotografos.com - info@escueladefotografos.com

Festes d'Hivern

Els Enfarinats vuelven a tomar el poder por un día

La tradicional fiesta, declarada de Interés Turístico Autonómico, fue seguida por numeroso público

FOTO: TUCAPTURA.COM

Bi volvió a convertirse el 28 de diciembre, Día de los Santos Inocentes, en el centro de atención mediática de todo el país por su famosa fiesta de *Els Enfarinats*, en la que unos divertidos y estrafalarios personajes toman de manera simbólica el poder por un día.

La jornada de esta tradición, declarada de Interés Turístico Autonómico, comenzó por la mañana a las puertas del Ayuntamiento con la tradicional carrera de la que resultó vencedor el *enfarinat* Vicente Candela, que recogió la vara de mando de manos del alcalde, Rafael Serralta, convirtiéndose en la primera autoridad.

Seguidamente, subieron hasta el salón de plenos donde realizaron un simulacro de toma de posesión de sus cargos.

La parte más esperada de la fiesta es la batalla campal que protagonizan *enfarinats* i *oposició* en la plaza de la Iglesia a base de harina y huevos.

En la parte alta de la plaza, considerada terreno neutral, se situó el numeroso público que cada año sigue esta divertida lucha en la que se emplearon unos 400 kilos de harina (que se lanzan con extintores), 800 docenas de huevos y 500 docenas de cohetes borrachos.

Como cada año, cámaras de televisión y fotógrafos de todo el país siguieron con atención esta batalla para captar las impactantes imágenes que se reproducen al día siguiente.

A media mañana, *els Enfarinats* fueron recorriendo los comercios de la población, im-



La plaza de la Iglesia se convirtió, como cada año, en el escenario de la tradicional batalla campal entre *enfarinats* i *oposició* a base de huevos y harina

niendo sus simbólicas multas, para recaudar fondos para el asilo San Joaquín.

Ya por la tarde, *els Enfarinats* entregaron la vara de mando al *Rei del Casats*, que toma el relevo en la autoridad de la fiesta durante el resto de la jornada.

Tras este acto comenzó seguidamente el primer día de danzas en la calle, que este año ha contado únicamente con la *dansà de casats*.

Los actos de este día concluyeron por la noche en el Polideportivo municipal donde se celebró el *Ball del Virrei*.



En la batalla, ambos bandos lanzan también cohetes con humo de colores

FOTO: TUCAPTURA.COM

Desde Totcable os deseamos
que esta Navidad sea motivo
de muchas felicidades.
Y el Año Nuevo una esperanza
de éxito y prosperidad.

Paz y Amor en estas Fiestas.

Feliz Año 2015



Avda. J. Carlos I nº 23 181 Tfono: 96 555 46 62 info@totcable.com www.totcable.com

Festès d'Hivern

FOTO: TUCAPTURA.COM



Estas fiestas, los miembros de la oposició llevaron enormes sombreros de copa en memoria de Juan Manuel Batiste

La oposició cambia su indumentaria en homenaje a Juan Manuel Batiste

Lució enormes sombreros de copa como el que llevaba el enfarinat recientemente fallecido

Juan Manuel Batiste fue alcalde de *dels enfarinats* desde la recuperación de las Fiestas de Invierno en 1980 hasta el año 89. Su reciente pérdida ha dejado una profunda huella entre sus amigos y compañeros y en homenaje a su memoria, los integrantes del grupo de la *oposició* lucieron este año unos enormes sombreros de copa como el que llevaba Batiste y se pintaron, como él, la cara de rojo y verde.

Su familia también se unió al homenaje participando en las fiestas como *enfarinats* y su nieto vistió el mismo atuendo.



El hijo, dos yernos y el nieto de Batiste, vestido igual que lo hacía su abuelo

Petit Coco
Ropa de Niños

PROMOCIÓN REYES
en moda:

1 conjunto -20%
2 conjuntos -25%
3 conjuntos -30%

MODA INFANTIL DE 0 A 14 AÑOS • PUERICULTURA
ESPECIALISTAS EN LISTAS PARA DEBE • MÁS DE 15 AÑOS DE EXPERIENCIA
Dr. Marañón, 8 - Ibi - Tel. 96 655 15 76

IBI TRANS **DB SCHENKER**
INTEGRADA EN LA ORGANIZACIÓN
SPAIN-TIR

COMO UN CUARTO REY MAGO...

Y ahora en digital

C/ Cuenca, 11 - tel. 96 555 13 01 - Fax: 96 655 01 69 - IBI

PASTAMANÍA CUMPLE 20 AÑOS
Gracias a ti
FELIZ ANIVERSARIO
FELIZ NAVIDAD

Estas navidades lo más importante será con quién estés
Nosotras te acompañamos con nuestros menús

Abierto todos los días, excepto el 31 para cenas y el 7 de enero por descanso del personal

Haz ya tu reserva para estas Fiestas
96 555 40 83

Ahora también PEDIDOS ONLINE
www.pastamanias.com
PastaManía

Festes d'Hivern



Tapats, en el segundo día de danses



Els casats durante la dansa del 30 de diciembre

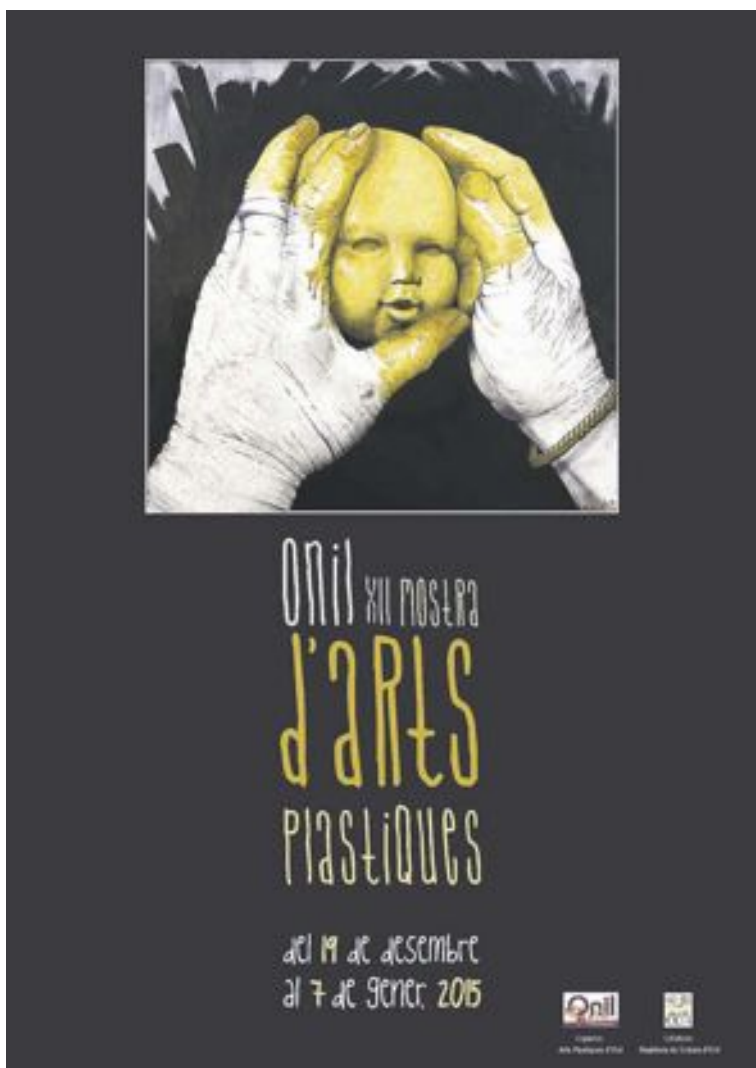

Segundo día de danzas en la calle

Casats i tapats fueron también los protagonistas el 30 de diciembre del segundo día de baile en la calle y, pese al intenso frío, contó con muchos espectadores. En cambio, las danzas del primer día, 28 de diciembre, apenas duraron media hora debido a la lluvia.

Este año, por primera vez, no ha habido *dansa de fadrins* (grupo de solteros) lo que ha provocado que algunos actos no hayan podido celebrarse. Así y todo, las Fiestas de Invierno han contado con una destacada participación de público.



Festès d'Hivern

FOTO: RAULFUSTER.ES



Los tres Reyes Magos durante la Cabalgata de 2014 en Castalla

La entrega de cartas y la Cabalgata, actos centrales de la fiesta de Reyes Magos

En Onil, los Reyes dormirán el 5 de enero en el Museo de la Muñeca

Las fiestas de Navidad dejan paso ahora a las fiestas de Reyes Magos cuya tradición se celebra en todas las localidades de la comarca con actos dirigidos, principalmente, a los más pequeños de la casa.

En Ibi estas fiestas, organizadas por la Asociación de Reyes Magos, arrancan el sábado 3 de enero con el concierto de Año Nuevo, a cargo de la Unión Musical de Ibi. Bajo el título *Vuelta al mundo en...80 minutos*, la banda actuará en el Teatro Río a las 19 horas.

El 4 de enero habrá un pasacalles de cabezudos con el taller de música Castell Vermell, a las 11 horas, y a partir de las 17 horas, el recibimiento y cabalgata del Heraldo de Sus Majestades para finalizar con la entrega de cartas. Al día siguiente, la Cabalgata

En Onil, el 2 de enero se realizará por la tarde una fiesta infantil en la comparsa de los Moros Artistas y a las 20 horas se inaugurará el Museo de los Reyes Magos, en el palacio del Marqués de Dos Aguas. El día 4 será la entrega de cartas al Heraldo y el día 5 la Cabalgata.

Esa noche, los tres reyes dormirán en el Museo de la Muñeca y, al día siguiente, los niños irán a despertarlos.

En Castalla, el primero de los actos será el día 3 con la recogida de cartas por parte de los pajes de Sus Majestades y la tarde del día 5 tendrá lugar la tradicional Cabalgata.



Sus Majestades los Reyes Magos durante la cabalga en Ibi

2.500m²
EL MÁS GRANDE DE LA COMARCA
áforo zona de juegos: 150 niños
áforo salón: 200 personas

A partir del 22 de noviembre, sábados tarde y domingos por la mañana: 1 HORA DE PARQUE DE JUEGOS GRATIS para todos los niños (de 1 a 15 años)

Celebra con nosotros: tu cumpleaños, tu comunión o cualquier evento o celebración de niños o mayores. PÍDENOS PRESUPUESTO, ¡TE SORPRENDERÁS!

OCIO, DIVERSIÓN
BAR CAFETERÍA, GRAN PARKING

Y EN LA TIENDA: LOS JUGUETES A MITAD DE PRECIO

- Hinchables
- Pistas americanas
- Piscinas de bolas
- Camas elásticas
- Circuito de karts
- Campos de fútbol
- Parques pequeños de 1 a 3 años

¡NIÑOS, A DISFRUTAR POR TODO EL PARQUE!
Ctra. antigua Onil-Ibi, km 24 • Onil • Tel. 96 556 57 68 - 650 748 792



50 años a su servicio
Amoros *RedDer*

ELECTRODOMÉSTICOS • HI-FI • TV • VIDEO • INFORMÁTICA
AIRE ACONDICIONADO • SERVICIO TÉCNICO PROPIO

Vuestra confianza es nuestro mejor regalo... ¡Gracias!

Feliz 2015

Constitución, 17 • Tel. 96 555 12 81 • IBI

Festes d'Hivern



Los lotes estaban compuestos de alimentos y productos de higiene

Plásticos Inden dona doce lotes navideños

ADIBI recibe el apoyo de la cadena de empresas solidarias

ADIBI, asociación dedicada a la atención de personas con discapacidad y enfermedades raras, ha recibido el apoyo de la cadena de empresas solidarias, lo que le permite seguir ayudando a personas con discapacidad y a sus familias.

Según explica la asociación, "la complicada situación económica que actualmente está viviendo el país y las graves consecuencias de las políticas de recorte ha provocado que las personas con discapacidad vean peligrar sus derechos fundamentales". Es por ello, añaden, que el movimiento de la discapacidad necesita más o menos lo que el resto de movimientos: políticas macrosociales apropiadas y concienciación por parte de la sociedad ya que el déficit en recursos humanos es cada

vez mayor, dejando así un vacío muy difícil de suplir. "Las familias con personas con discapacidad y enfermedades raras sufren importantes gastos debido a los tratamientos, medicamentos, terapias, viajes y un largo etcétera y sus ingresos se ven mermados por la situación de crisis".

La empresa ibense Plásticos Inden S.L ha contribuido a paliar esta situación con la donación de doce lotes navideños, compuestos por artículos de alimentación y productos de higiene.

La presidenta de ADIBI, Fide Miron, agradece a la empresa su apoyo y explica que el comité de profesionales de la entidad, tras una evaluación de los perfiles de sus asociados, ha procedido a la entrega de los doce lotes donados.



Antonio Martí, presidente de Castell Vermell, Rafael Serralta, alcalde de Ibi, José Guillem, presidente de la asociación Reyes Magos, los ganadores del certamen y miembros del Jurado

Un compositor jienense gana la cuarta edición del concurso de marchas para cabalgatas de Ibi

'Rey de la Luz' es la obra premiada de Cristóbal López, de Úbeda

El compositor Cristóbal López Gándara, de Úbeda (Jaén), con su obra *Rey de la Luz*, ha sido el ganador de la cuarta edición del concurso internacional de composición de marchas para Cabalgata de Reyes Magos, que convoca la Asociación de Reyes Magos de Ibi y el taller de música Castell Vermell.

El accésit ha sido para la obra *Magalath*, compuesta por el autor Óscar Calatayud Gómez, de Llanera de Ranes (Valencia).

El fallo se dio a conocer en el transcurso del concierto de Navidad y Reyes, que realizó el

taller de Música Castell Vermell el 20 de diciembre y en el que participaron los propios autores dirigiendo cada uno de ellos su pieza galardonada.

Editadas por GTE música

Las obras premiadas serán interpretadas en la Cabalgata de Reyes Magos de Ibi y serán editadas por GTE música.

A esta edición se han presentado un total de nueve composiciones, procedentes de autores de todos los puntos del país.

La organización del concurso agradece los trabajos presentados y anima a todos los com-

positores a concurrir en la próxima convocatoria de este singular concurso que poco a poco va ganando mayor alcance y prestigio.

El jurado estuvo compuesto por José Guillem Ferri, presidente de la Asociación de Reyes Magos de Ibi, Juan Sanjuán Rodrigo, director y compositor y ganador de la anterior edición del concurso con *Temps de llum*, Pau Verdú Fernández, profesor y compositor, Ginés Sanjuán Martínez, director del taller de Música Castell Vermell y Antonio Martí Martínez, presidente de Castell Vermell, en calidad de secretario.

Felicita el año nuevo de una forma divertida.

*Haz de tu mejor foto una felicitación personalizada.
Fácil, rápido y tan solo en unos minutos.*

Felices Fiestas

Ruiz Fotografía - C/Tibi 8 AC - Ibi.

FOTOGRAFIA

Tibi celebra en enero las danzas de los Reinados Moro y Cristiano

Escaparate. TIBI

FOTO: FUSTER

La localidad de Tibi enlaza las fiestas de Reyes con las tradicionales danzas de los Reinados Moro y Cristiano, que se prolongan hasta el 11 de enero.

Los actos comenzarán el día 5 con la invitación del Reinado Cristiano a *missa i taula*, una vez finalice la Cabalgata. Al día siguiente tendrá lugar la subasta de toñas y por la tarde las danzas. El 11 de enero le tocará el turno al Reinado Moro. Ese día, a las doce de la noche comenzará el pregón de ambos reinados. Al día siguiente la subasta de toñas y leña y las danzas.



El Reinado Moro comenzará el próximo 11 de enero



Regalos de los Reyes a los niños de Biar

Es una tradición que se mantiene en Biar desde hace más de setenta años y que hace muy felices a los más pequeños de la casa. Todos los niños, de entre 1 y 8 años, reciben de manos de Sus Majestades los Reyes Magos un regalo.

El acto tiene lugar cuando finaliza el desfile de la Cabalgata.

Biar organiza las segundas Jornadas de Cultura Popular dedicadas a la fiesta de Sant Antoni

P.L. BIAR

La Comisión de *Sant Antoni* y la sede Universitaria de Biar organizan las II Jornadas de Cultura Popular. El Ciclo Festivo en Biar: *la festa de Sant Antoni*, que se celebrarán los días 9, 10 y 17 de enero.

Se trata de una fiesta muy arraigada en la localidad y con gran participación popular, donde destaca el personaje del *Rei Pàixaro*. Dentro de esta fies-

ta conviven tradiciones muy antiguas que ponen de manifiesto la manera de celebrar de los valencianos.

El curso pretende ser una reflexión sobre el lugar que ocupa la cultura tradicional y popular en nuestros días, una cultura basada en la palabra, el gesto, las canciones o las danzas, dentro de un mundo basado en la imagen y la presencia virtual.

Por eso, el curso se centrará en reflexionar sobre las formas

de proteger, difundir y promover este patrimonio como activo turístico.

Se acreditarán las horas con certificaciones del ICE.

En las jornadas colaboran instituciones como la Academia Valenciana de la Lengua y el Instituto Interuniversitario de Filología Valenciana.

Asistirán reconocidos profesionales de diversos ámbitos y se llevarán a cabo actividades culturales en torno a las jornadas.

Fallece un motorista en Tibi al salir su vehículo de la calzada y colisionar contra una señal de tráfico

Escaparate. TIBI

Un hombre falleció el pasado 21 de diciembre en el término municipal de Tibi al salirse de la calzada la moto que conducía y

chocar contra una señal de tráfico. Según fuentes del Centro de Gestión de Tráfico y de la Guardia Civil, el accidente tuvo lugar a las 10:30 horas en la carretera CV-819, que discurre entre las

poblaciones de Tibi y Jijona.

La víctima, un hombre de 48 años, se salió de la calzada y chocó contra una señal de tráfico y falleció a consecuencia del impacto.



IBI - viernes 2 y 16 de enero
Centro de Salud II, de 17 a 20:30 horas

CASTALLA - martes 13 de enero
Autobanco Ayuntamiento, de 9:30 a 13:30 horas

ONIL - lunes 5 de enero
Centro Cultural, de 9:30 a 13:30 horas

BIAR - lunes 26 de enero
Centro de Salud, de 17 a 20:30 horas

TIBI - lunes 9 de febrero
Edificio 3ª Edad, de 17 a 20:30 horas

CENTRO DE TRANSFUSIÓN DE LA COMUNIDAD VALENCIANA
AUCANTE: 965 658 112 CASTELLÓN: 964 374 800 VALENCIA: 963 868 100



ESCAPARATE

DANSES DELS REGNATS MORO I CRISTIÀ

Del 5 al 11 de gener

1 de enero a las 12:30h **MISA**.

5 de enero a las 12:00h llegada de sus majestades los Reyes Magos a la Plaza de España para que los niños les entreguen sus cartas. A las 18.30h **CABALGATA DE LOS REYES MAGOS** desde la C/ de la Santa.

6 de enero a las 12:00h **MISA DEL REGNAT CRISTIÀ**, seguidamente **SUBASTA DE TOÑAS DEL REGNAT CRISTIÀ**. A las 17:30h **DANZA DEL REGNAT CRISTIÀ** en la Plaza de España.

10 de enero a partir de las 17:30h **DANSA DEL REGNAT MORO**.

11 de enero de 00:00 a 01:30h **PREGÓN**. a las 12:00h **MISA DEL REGNAT MORO**, seguidamente **SUBASTA DE TOÑAS DEL REGNAT MORO** con la tradicional rifa de paquetes y leña. A partir de las 17:30h **DANZA** en la Plaza de España.



Ajuntament de Tibi

Deporte



Envía la información de tu equipo, club o logros deportivos personales a:
deportes@escaparedigital.com



La UD Rayo Ibense y el Valencia CF salen al terreno de juego del Estadio Vilaplana Mariel

Deporte y solidaridad en el II Torneo de Fútbol 8 'Un juguete, una ilusión'

Organizado por los clubes UD Rayo Ibense, Castalla CF y UD Onil

Escaparete. COMARCA

La Unión Deportiva Onil, el CF Castalla y la Unión Deportiva Rayo Ibense organizaron, por segundo año consecutivo, el Torneo Solidario de Fútbol 8 'Un juguete, una ilusión', en las categorías Benjamín y Alevín, que se disputó en las tres localidades de la Foia de Castalla los días 27 y 28 de diciembre.

En ambas categorías, el equipo ganador fue el Valencia CF. Estos fueron los resultados de todos los partidos disputados:

Categoría Benjamín

Castalla 0-8 Rayo Valleciano
 Rayo Ibense 0-9 Valencia
 At. Madrid 10-1 CD Alcoyano
 Castalla 0-5 Idella
 Elche 3-0 Onteniente

Hércules 4-0 Kelme
 UD Onil 1-0 Intangco
 Castalla 1-13 Elche
 Rayo Ibense 3-0 Hércules
 UD Onil 0-6 At. Madrid
 Rayo Valleciano 1-2 Onteniente
 Valencia 19-0 Kelme
 CD Alcoyano 4-2 Intangco
 Castalla 0-11 Onteniente
 Rayo Ibense 9-0 Kelme
 UD Onil 3-3 CD Alcoyano
 Rayo Valleciano 5-2 Elche
 Valencia 8-1 Hércules
 At. Madrid 10-0 Intangco
 Rayo Va 0-1 At. Madrid (semi)
 Valencia 10-0 Elche (semifi.)
 Atlético de Madrid 0-1 Valencia CF (final).

Categoría Alevín

Castalla 0-5 Idella
 Rayo Ibense 0-11 Valencia

At. Madrid 1-0 CD Alcoyano
 Elche 4-2 Onteniente
 Hércules 4-1 Kelme
 UD Onil 0-7 Intangco
 Castalla 1-9 Elche
 Rayo Ibense 1-6 Hércules
 UD Onil 0-7 At. Madrid
 Idella 5-2 Onteniente
 Valencia 17-0 Kelme
 CD Alcoyano 0-1 Intangco
 Castalla 2-7 Onteniente
 Rayo Ibense 4-3 Kelme
 UD Onil 1-2 CD Alcoyano
 Idella 0-4 Elche
 Valencia 3-0 Hércules
 At. Madrid 2-2 Intangco
 Intangco 0-4 Elche (semifinal)
 At. Madrid 0-3 Valencia (semifinal).

Elche 0-0 Valencia (final. Gana el Valencia en los penaltis).
torneovalledeljuguete.com



Atlético de Madrid y UD Onil, en los vestuarios colivencs



Momento de la entrega de una placa al Kelme por parte del Rayo Ibense



Jugadores y técnicos de todos los equipos compartieron mesa y mantel

HISPANITAS GEOX 24HRS Fluchos Clarks
Cristi
 Ibi: Av. Juan Carlos I, 49 y C/. Jijona, 3 • Castalla: Av. de la Libertad, 17
www.calzadoscristi.es

ESCAPARATE EN LA REDES SOCIALES
www.escaparedigital.com
 ¡Compártenos!
 twitter YouTube facebook

Cafetería d'Azorín

 Cafetería d'Azorín

EJuster Fotógrafo
 Vicente Aleixandre, 4 - IBI
 (rotonda Estadio Climent)
 Tel. 96 555 20 70 - 630 26 25 83
www.ejuster.com

AVENIDA NINES
 Librería - Papelería
www.librerianines.es - info@librerianines.es
 Avd. Constitución, 10 - ONIL - Tel. 96 556 47 40

I TORNEO SOLIDARIO FÚTBOL 8



Varios jugadores sostienen una pancarta de 'Un juguete, una ilusión'



Los presidentes de los tres clubes organizadores, junto a Andrés Palop



El Valencia Alevín recibe en Castalla el trofeo de campeón de este torneo
FOTO: RAULFUSTER.ES



AJEDREZ



Participantes y organizadores del torneo, junto a la concejal de Cultura de Onil, Prados Vicent

Más de 30 participantes en el II Torneo de Onil

C.M.R. ONIL

El Ayuntamiento de Onil y el Club de Ajedrez de Castalla organizaron la segunda edición del Torneo de Ajedrez 'Vila d'Onil', que se disputó el sábado 20 de diciembre en el Centro Cultural de la Villa colivenca.

Participación

Fuentes de la organización informan de que más de treinta chavales participaron en este campeonato.

Categorías

En las partidas, que se disputaron en horario de mañana y tarde, participaron ajedrecistas de las categorías Sub-8, Sub-10 y Sub-14.

Las concejalías de Cultura, Juventud y Deportes agradecen la organización de Marcos Pérez, del Club de Ajedrez de Castalla.



Un momento de la entrega de premios, en el Centro Cultural de Onil



MOVITEL INTERNET

aire NET

ahora también en **Tibi** y desde sólo **15€**

966 560 607

Begoña Estilistas

NUEVO SERVICIO Respondemos tus consultas de belleza en: info@begonyaestilistas.com

VISITE NUESTRA WEB www.begonyaestilistas.com

IBI • Murillo, 11 • 966 551 440
IBI • Av. de la Provincia, 2 • 966 554 068
ALCOY • El Camí, 59 • 965 545 808

Cervecería Les Eres **Restaurante Les Eres**

GRAN SURTIDO EN APERITIVOS Y MONTADITOS

MENÚ DEL DÍA desde 10€
MENÚ SÁBADO desde 15€

Sólo en cervecería y terraza de martes a sábado

TERRAZA TODO EL AÑO

BANQUETES Y CELEBRACIONES Cerrado domingos noche y lunes

C/ Les Eres, 76 • Ibi • Tel. 96 555 23 00 - 617 673 186



Clinton Sumner

Casi mil kilómetros sin descanso para que todos los niños de Ibi tengan juguetes la noche de Reyes

Espectacular reto solidario del ciclista sudafricano Clinton Sumner



El ciclista Clinton Sumner, residente en Alicante desde 1989, recorrerá casi mil kilómetros sin parar, entre los días 2 y 5 de enero de 2015, para promover la recogida de juguetes con el fin de entregarlos a niños desfavorecidos de Ibi la noche de Reyes Magos.

Este ultrafondista sudafricano prevé recorrer seis veces seguidas el itinerario del *Tour del Juguete*, prueba cicloturística que organiza cada año el Club Ciclista Ibense, con unos 161 kilómetros por vuelta y un desnivel acumulado de 3.345 metros.

El trazado incluye seis puertos de montaña, entre ellos el de Tudons, de 16'3 kilómetros, y el de la Carrasqueta, de once, a lo largo de once municipios del interior de la provincia de Alicante: Ibi, Onil, Castalla, Tibi, Xixona, La Torre de les Maçanes, Relleu, Sella, Alcoleja, Penáguila y Benifallim.

Clinton Sumner, de 33 años de edad, ha realizado varias pruebas extremas durante su trayectoria deportiva; una de las últimas, el pasado agosto, cuando cubrió sin descanso los más de mil kilómetros que separan la localidad de Verín (Ourense) de Arenales del Sol, en el término municipal de Elche.

Sumner se propuso este nuevo reto tras enterarse de que Cáritas Parroquial y la Asociación Reyes Magos de Ibi se encargan de que, tras la cabalgata de los Reyes Magos, diversos pajes reales visiten las casas de los niños más desfavorecidos de la localidad para entregarles regalos. "Ni los niños ni los padres esperan nada y, cuando se ven con un regalo, se les parte el corazón. Me parece algo muy bonito", señaló el ciclista.

El presidente de la Asociación Reyes Magos de Ibi, José Guillem, ha señalado que cada año se reparten más de mil regalos entre los niños desfavorecidos de la villa juguetera.

Por su parte, la directora de Cáritas de la Transfiguración, Mila Pascual, ha cifrado en unos 180 los niños beneficiados por esta entrega de juguetes cada año, entre las dos sedes de Cáritas en Ibi (Transfiguración y Santiago Apóstol).

La carrera de Clinton Sumner se podrá seguir en directo a través de la plataforma *treceMyWay.com* y se ha habilitado el hashtag *#ultratourdeljuguete* para que los internautas puedan dejar sus opiniones.



Curso de Kubotan en Onil

El sábado 20 de diciembre, y dentro del programa de cursos organizado por la Escuela de Sambo Defensa Personal Freche, se celebró el último curso del año 2014, dedicado al manejo del llavero *Kubotan*, trabajando técnicas sencillas y eficaces. Este curso estuvo impartido por los instructores José Lorenzo Vázquez Salvador (5º DAN), Fina Reche Martínez (4º DAN) y Miguel Ángel Zapatero Tripiana (4º DAN). La Escuela de Sambo Defensa Personal Freche pertenece a la Federación Española de Tácticas Operativas (FETOP). La organización agradece la colaboración del Ayuntamiento de Onil.



El ibense José María Ponce, segundo de su categoría en los 10 Km de San Juan

El ibense José María Ponce, que actualmente milita en el Club Atletisme Castalla corrió en los 10 Kilómetros de San Juan (Alicante), donde quedó segundo de su categoría y 15º de la General, con un tiempo de 36 minutos y 40 segundos. Hubo 700 participantes.

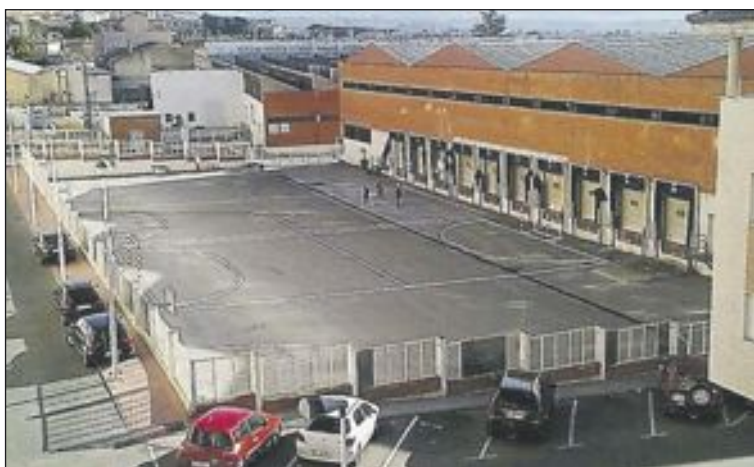

Este nuevo espacio deportivo está ubicado en el patio de una de las antiguas naves de la empresa juguetera Famosa, en Onil

El Campet: nuevo espacio deportivo en Onil

Está ubicado en el patio de una de las antiguas naves de la empresa Famosa

Escaparate. ONIL

El Ayuntamiento de Onil y el propietario de las antiguas naves de Famosa han llegado a un acuerdo para habilitar un nuevo espacio deportivo al aire libre en el patio donde se instalan las atracciones de feria durante las Fiestas de Moros y Cristianos.

Este nuevo parque deportivo ha sido bautizado como *El Campet* y cuenta, de momento, con una pista de fútbol, una de baloncesto y dos de 3x3. En breve habrá zonas para patinar e ir en bicicleta, informa la edil del área, Victoria Sánchez. El horario es de diez de la mañana a nueve de la noche.

3 X 3 SOLIDARIO

*Si quieres pasar un buen rato ven y participa
padres, hermanos, amigos, haz tu propio equipo.*

*Sólo tienes que traer algo de comida,
para el banco de alimentos.*

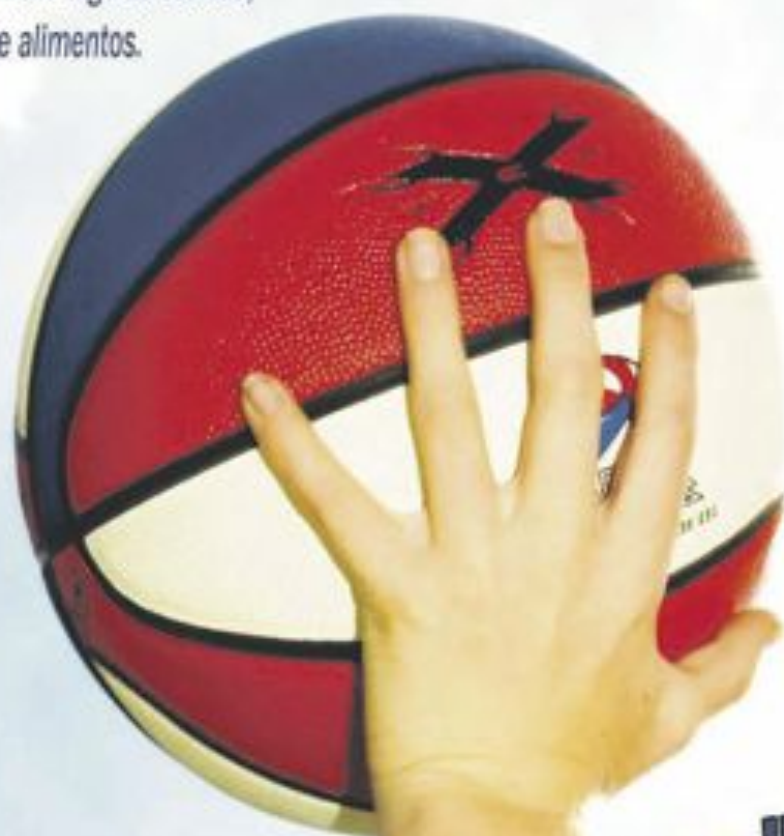

DIA: Domingo 4-1-2015
LUGAR: Pabellón Onil
HORA: De 10:00 a 12:30 h.
TODAS LAS CATEGORIAS

Te esperamos !!!





Más de mil personas suben al Belén de la Teixereta el día de Nochebuena

Las figuras del Belén han sido robadas

C.M.R. IBI

Aprovechando una mañana espectacular en lo climatológico, más de mil personas se animaron a subir andando a la Teixereta para visitar el Belén que está ubicado en la cima de esta montaña ibense. Otros valientes,

incluso cubrieron el itinerario corriendo. Era la mañana del 24 de diciembre, Nochebuena, y el animado espíritu navideño de los participantes se vino abajo al comprobar que las figuras habían sido robadas por algún desaprensivo, al que se intenta localizar por varios medios.



En lugar de ir andando, un grupo de deportistas llegó a la cima de la Teixereta corriendo

PRODUCCIONES AUDIOVISUALES FOTOGRAFICAS ILUMINACIÓN ESTUDIO PLATÓ

www.inproductora.eu

20% DEDTO. BODAS 2014/15

TEL: 945 56 02 42

Av. Constitución, 14 Castilla

SERVICIOS

NEUMÁTICOS - MECÁNICA
CHAPA - PINTURA
VEHÍCULOS NUEVOS
Y DE OCASIÓN

MICHELIN BFGoodrich BOSCH

C/ León, 3, nave 2 • Ibi • Tel. 96 555 34 17 • xirauibi@gmail.com

unión alcoyana seguros

Avda. de La Paz, 12 bj, Ibi • Telf. 966 333 288 - 633 920 628
uasibi@gmail.com • www.unionalcoyana.com • 902 377 378

91.5

La

FRESCA^{fm}

FOTO: JESÚS GARCÍA ORIHUELA

XXXV PUJADA AL BETLEEM DE LA TEIXERETA

24 de decembre de 2014



ESCÁPATE



El zaragozano Pepe Serrano gana el concurso de Narrativa Infantil de Ibi

Pág. 28

LIBROS

MI COLOR PREFERIDO ES VERTE PILAR EYRE

Pilar Eyre, una periodista madura y aún presa de una gran pasión por la vida, conoce, durante un verano en la Costa Brava, a Sébastien, un corresponsal de guerra francés de gran atractivo. Entre ellos surge un amor inesperado que los lleva a vivir tres días de intensa relación erótica y sentimental. Cuando Sébastien desaparece, Pilar lo busca con desesperación siguiendo las pistas ambiguas que ha ido dejando a su paso, pero los resultados son cada vez más sorprendentes y misteriosos.



LOS MÁS LEÍDOS

La música del silencio.....Patrick Rothfuss
El umbral de la eternidad.....Ken Follett
Así empieza lo malo.....Javier Marías
Milena o el fémur más bello.....J. Patterson
El impostor.....Javier Cercas

Librerías consultadas: Miralles, Plumier

LIBRERÍA - PAPELERÍA

Miralles

Colaborador en la crónica literaria
C/. San José, 1 • Tel. 96 555 22 77 • IBI

DISCOS

PASIÓN POR CANO PASIÓN VEGA

Pasión por Cano es un disco de Pasión Vega compuesto por doce canciones emblemáticas del repertorio de Carlos Cano, que sirven para rendir un emotivo homenaje al cantautor. Además, incluye un tema inédito titulado Soy del sur compuesto por el autor Martínez Ares. Con la colaboración de María Dolores Pradera que presta su voz al tema Aires de cuna junto a la de Pasión Vega y la Orquesta de RTVE. La producción corre a cargo del compositor Fernando Velázquez, nominado a los Goya por varios trabajos.



LOS MÁS OÍDOS

Terral.....Pablo Alborán
Rock or bust.....AC/DC
Todo es ahora.....Manolo García
Un alumno más.....Melendi
Antología desordenada.....Joan Manuel Serrat



DVD

EL NIÑO

DIR.: DANIEL MONZÓN

Estrecho de Gibraltar, la frontera sur de Europa; apenas dieciséis kilómetros con África. Riesgo, adrenalina y dinero al alcance de cualquiera capaz de atravesar esa distancia en una lancha cargada de hachís volando sobre las olas y con la policía pisándote los talones. El Niño y el Compi quieren iniciarse en el mundo del narcotráfico, lo que para ellos es casi un juego. Jesús y Eva, agentes de Policía, llevan años tratando de demostrar que la ruta del hachís es ahora uno de los principales coladeros de la cocaína en Europa.



NOVEDADES

Anarchy: La noche de las bestias...J. DeMonaco
Los mercenarios 3.....Patrick Hughes
Step up All in.....Trish Sie Belle
El secuestro de Michel Houellebecq...G. Niclaux



FOTOS: RAULFUSTER.ES



Arriba, la Capella de l'Assumpció de Castalla; enmedio, la Coral Polifònica Cristóbal Pastor d'Onil; abajo, la Coral Ibense

Encuentro de Corales en la Iglesia Parroquial de Castalla

Por cuarto año consecutivo, las masas corales de la Foia de Castalla celebraron el Encuentro Comarcal de Corales

Polifónicas, que en esta ocasión tuvo lugar el domingo 21 de diciembre en la Iglesia Parroquial de Castalla. Participaron en este

gran evento la Capella de l'Assumpció de Castalla, la Coral Polifònica Cristóbal Pastor d'Onil y la Coral Ibense.

Visión
% dioptrías
Sin gafas ni lentillas
Corrige tu vista mientras duermes
Plaza Miguel Servet, 4
Tel. 96 655 36 90 - Ibi
Ibi Òptics visual

MARUCOM
INTERNET RURAL
Casas • Casas de Campo • Pymes
Soluciones Económicas, Rápidas y Eficientes
info@marucom.es
639 124 519 / 965 562 146
C/ Alcalde Juan Rico 7, Castalla

AGENDA

EXPOSICIONES

ONIL: Hasta el 7 de enero.- XII MOSTRA D'ARTS PLÀSTIQUES. Centro Cultural.

ONIL: Hasta el 7 de enero.- PINTURA Y ESCULTURA, con obras de los artistas Américo Asín (Alicante), Luis Sala (Castalla), y los colivencs Vicente Navarro, Antonio Sanchis, Edu Sanchis y Mat7. Claustro del Palacio del Marqués de Dos Aguas.

IBI: Hasta enero.- INSTRUMENTOS MUSICALES DE CLAUDIO REIG S.A. Museo del Juguete. Glorieta Nicolás Payá Jover, 1.

IBI: Hasta el 12 de enero.- VIAJE A LOS POLOS: UN MUNDO EN PELIGRO. Museo de la Biodiversidad. Glorieta Nicolás Payá Jover, 2.



MÚSICA

ONIL: Jueves 1 de enero.- CONCIERTO DE AÑO NUEVO, a cargo del CIMO. Centro Cultural, a las 20 h.

IBI: Viernes 2 de enero.- Musical infantil. Saga Producciones presenta: ALICIA EN EL PAÍS DE LAS MARAVILLAS. Teatro Río, a las 18 h.

CASTALLA: Viernes 2 de enero.- Concierto a cargo de la ORQUESTA DE JÓVENES DE LA PROVINCIA DE ALICANTE. Auditorio, a las 20:30 h.

IBI: Sábado 3 de enero.- Concierto de Año Nuevo: LA VUELTA AL MUNDO EN... 80 MINUTOS, con la Unión Musical de Ibi. Teatro Río, a las 19 h.

ONIL: Sábado 10 de enero.- GREASE, EL MUSICAL, a cargo del Ballet de Iván Gómez. Centro Cultural, a las 20 h.

ONIL: Domingo 18 de enero.- EL CIRCO DE TERESA RABAL. Centro Cultural, a las 18:30 h.



DANZA

TIBI: Martes 6 de enero.- DANZA DEL REINADO CRISTIANO. Plaza de España, a las 17:30 h.

ONIL: Sábado 10 de enero.- GREASE, EL MUSICAL, a cargo del Ballet Iván Gómez. Centro Cultural, a las 20:30 h.

TIBI: Sábado 10 de enero.- DANZA DEL REINADO MORO. Plaza de España, a las 17:30 h.

TIBI: Domingo 11 de enero.- DANZA. Plaza de España, a las 17:30 h.



CINE

CASTALLA: Jueves 1 y viernes 2 de enero.- BIG HERO 6. Casa de Cultura, a las 17 y 19 h. los dos días.

IBI: Jueves 8 de enero.- Cine Club Layndon: NEBRASKA. Teatro Río, a las 21 h. Entrada gratuita. Pase de cortos a las 20:45 h.

IBI: Jueves 15 de enero.- Cine Club Layndon: CLERKS. Teatro Río, a las 21 h. Entrada gratuita. Pase de cortos a las 20:45 h.

IBI: Domingo 18 y lunes 19 de enero.- BIG HERO 6.



NAVIDAD-FIESTAS

COMARCA: Lunes 5 de enero.- CABALGATA DE REYES MAGOS.

»»sigue en página 28»»»

FOTO: VICENTE GUILL



El concejal de Fiestas de Castalla, Esteban Leal, junto al jurado del concurso y a miembros de la Comisión de Vaca

Fotos ganadoras del tercer Concurso de la Vaca de Castalla

El jurado calificador de la tercera edición del Concurso de Fotografía de la Vaca de Castalla dio a conocer su veredicto el viernes 28 de noviembre, tras un exhaustivo visionado de los trabajos presentados en el Aula de la Naturaleza.

El primer premio ha recaído en Vicent Quiles Mira, de Castalla, por una fotografía en blanco y negro donde una niña grita asustada al verse ante las astas de un toro simulado o carretón.

El segundo premio lo ha conseguido la villenense Antonia Pentinat Ayelo, por una foto en blanco y negro donde un joven cita a la vaca desde una fuente, con el animal a escasa distancia.

El tercer premio ha sido para el biarense José Antonio Guill Luna, con una fotografía en color donde un joven se enfrenta a la vaca ante cientos de personas que contemplan la escena desde las barreras.

El fotógrafo colivenc afincado en Castalla Vicente Guill Fuster fue el ganador del accésit local, con la fotografía en blanco y negro que pueden ver justo a la derecha de estas líneas.

El jurado de este concurso fotográfico estuvo compuesto por Eliseo Antón, José Payá, Raúl Fuster y José Juan Pérez.



Accésit local: Vicent Guill Fuster



Primer premio: Vicent Quiles Mira



Segundo Premio: Antonia Pentinat Ayelo



Tercer premio: José Antonio Guill Luna

La Agrupación Musical Santa Cecilia de Castalla y el Grup de Dolçainers i Percussió El Sogall ofrecen sus respectivas actuaciones navideñas

FOTOS: RAULFUSTERES

La Banda Jove y la Agrupación Musical Santa Cecilia de Castalla ofrecieron el tradicional concierto de Navidad el sábado 20 de diciembre en el Auditorio de Castalla, con un amplio repertorio, donde destacaron las piezas navideñas. Los directores fueron Jordi Sempere y Saül Gómez, respectivamente.

También el Grup de Dolçainers i Percussió El Sogall protagonizó su propio espectáculo navideño, a medio camino entre la música y el teatro, con la Navidad como tema central. Fue el martes 23 de diciembre en el Auditorio de Castalla.



La Agrupación Musical Santa Cecilia actuó el sábado 20 de diciembre en el Auditorio



El Sogall presentó el espectáculo *Dolç Nadal* el 23 de diciembre

AGENDA



NAVIDAD-FIESTAS

CASTALLA: Hasta el 5 de enero.- UN REGALO DE NAVIDAD. Atracciones, mercadillo, animación callejera... Parque Municipal.

TIBI: Del 5 al 11 de enero.- Fiestas de los Reinados Moro y Cristiano. Danzas.

IBI: Hasta el 7 de enero.- BELÉN DE LA FAMILIA CINTAS. Con elementos tradicionales y locales. Calle Mayor y Empedrat.

CASTALLA: Hasta el 11 de enero.- BELÉN MUNICIPAL. Casa de Cultura.



CONCURSOS

IBI: VIII Concurso de Fotografía Fiestas d'Hivern 2014.- Admisión de obras hasta el 27 de febrero de 2015 en el Archivo Municipal de Ibi. Bases en www.ibi.es.

MUSEOS

BIAR: Museo Etnográfico Municipal.- C/ Mayor, 1. Tel.: 965811177. Horario: de martes a sábado de 16'15 a 19'15 h.; de miércoles a viernes, de 10'15 a 13'45 h. Cierre: lunes y domingos.

IBI: Museo Valenciano del Juguete.- Glorieta Nicolás Payá Jover, 1. Horarios: de martes a sábado, de 10 a 13 y de 16 a 19 h. Domingos y festivos, de 11 a 14 h.

IBI: Museo de la Biodiversidad.- Glorieta Nicolás Payá Jover, 2. Horarios: de martes a sábado, de 10 a 13 y de 16 a 19 h. Domingos y festivos, de 11 a 14 h.

IBI: Museo de la Fiesta.- Casa Gran (C/. Aurora Caballero). Horario: sábados, de 11 a 13'30 y de 18 a 20 h. Domingos, de 11 a 13'30 h.

ONIL: Museo de la Muñeca.- en la Casa de l'Hort. Visitas concertadas en el tel. 96 556 53 65 (Tourist Info Onil).

ONIL: Museo del Aceite.- Cooperativa Virgen de la Salud. Laborables, de 9 a 13 y de 17 a 19 h.; sábados, de 10 a 13 y de 17'30 a 20 h., domingos, de 10 a 13 h.

ONIL: Museo del Fester.- Palacio del Marqués de Dos Aguas.

BIAR: Visitas guiadas.- Rutas guiadas y gratuitas (domingos concertados), a partir de las 11 h. desde la Plaza de la Constitución. Más información: 96 581 11 77.

CASTALLA: Visitas guiadas al Castillo.- Visitas diurnas y nocturnas, previa reserva en la Oficina de Turismo (96 656 10 18).

Un autor de Zaragoza gana el concurso de Narrativa Infantil de Ibi con el cuento *El asombroso viaje de la voz del señor Bianchi*

Este año, el jurado ha decidido declarar desierto el premio local

La obra *El asombroso viaje de la voz del señor Bianchi*, del escritor zaragozano Pepe Serrano, ha sido la ganadora del XXXIII concurso de Narrativa Infantil 'Vila d'Ibi', que convoca el Ayuntamiento en colaboración con la editorial Anaya.

El premio está dotado con 5.000 euros y Anaya publicará la obra dentro de su colección El Duende Verde.

El jurado ha premiado esta obra por "su originalidad y por tratarse de un relato caracterizado por el malabarismo con las palabras en un lenguaje pensado para los más pequeños".

El cuento narra la historia del señor Bianchi, que tiene una voz maravillosa que cuida con esmero todos los días ("abdominales con los verbos, flexiones con los adjetivos, estiramientos con los adverbios"). Pero un día, mientras da un paseo habitual, se

tumba bajo un magnolio y su voz se escapa. Así comienza un disparatado viaje, primero en la boca de un perro que acaba trabajando en un circo, luego en la de un ganso con el que viaja a países lejanos, y luego en la de una ballena. Mientras tanto, el señor Bianchi contrata a un detective para encontrar su voz, sin mucho éxito.

El autor, Pepe Serrano, nació en Zaragoza en 1978. Es diplomado en Magisterio en la especialidad de Educación Musical y trabaja como maestro en un colegio de Primaria. Desde el año 2009 ha publicado en Nalvaly los libros *Máziel Spück y el misterio del cuadro*, *Cocina rápida para tortugas* y *Peponman*, este último junto con Álvaro Ortiz. Además, ha escrito en coautoría con Daniel Nesquens *Casi un millón de cuentos* (Edelvives, 2013).

La entrega del premio y la



Pepe Serrano es profesor de Música en un colegio de Primaria

presentación del libro están previstas para el 23 de abril de 2015, coincidiendo con el Día del Libro.

A esta edición se han presentado un total de 83 obras.

El jurado, cuyo fallo tuvo lugar el 17 de diciembre, estuvo compuesto por José Luis Ferris (escri-

tor y profesor de Lengua y Literatura de la Universidad Miguel Hernández), Ramón Llorens, profesor de Literatura Infantil en la Universidad de Alicante), Pablo Cruz (editor de Anaya Infantil y Juvenil), Isabel Pérez, bibliotecaria municipal, y fue presidido por el alcalde, Rafael Serralta.



El mago gaditano Daniel Blanco volvió a triunfar con su espectáculo 'La llave del tiempo' en el Auditorio de Castalla, su ciudad adoptiva



FOTO: RAULFUSTER.ES

Espectáculos de magia y humor en el Auditorio y la Casa de Cultura de Castalla

Las fechas navideñas se prestan a soñar, dejar volar la imaginación y creer en lo imposible, algo que ha tenido muy en cuenta la concejalía de

Cultura de Castalla a la hora de programar dos estupendos espectáculos de magia y humor en sus recintos principales: el Auditorio y la Casa de Cultura.

Por un lado, el mago gaditano afincado en Castalla, Daniel Blanco, volvió a sorprender y divertir con su espectáculo 'La llave mágica', que cosechó un nuevo

éxito el sábado 27 de diciembre en el Auditorio. Un día después, pero en la Casa de Cultura, actuaron el Mago Franvic, Lionel Gallardo y Ximo Ilusionista.

TODO PRENSA
Reparto a empresas y comercios
AVDA. DE LA PAZ, 10 • IBI
TEL. 673 045 206

paco
crespo
c/ ravalet 40 ibi
Tels.: 96 655 32 30 / 609 65 79 50

de papel
Kiosco Montilla desde 1967
Mercado Central - Puesto nº 1
y C/. Dr. Ferrán, 1
Tel. Fax: 96 655 20 78 • IBI
dequiosco@terra.es

ESTANCO
DULZURA
TABACO, CAVA, QUINIELAS Y REVISTAS, ARTÍCULOS DE REGALO, PAPELERÍA
C/ COMUNEROS DE CASTILLA, 2
IBI 03440
ALICANTE
T. 965 550 886

Raúl fuster
otógrafo
www.raulfuster.es

A su Servicio

ESCAPARATE



SI YA NO ME USAS, TIRAME A LA PAPELERA

COMPRA — VENTA — INTERCAMBIO — TRABAJO — GUIA DE PROFESIONALES

TELÉFONOS DE INTERÉS

BIAR	
AMBULANCIA	96 580 30 68
AYUNTAMIENTO	96 581 03 74
BOMBEROS	112
CENTRO DE SALUD	96 581 11 65
CORREOS	96 581 11 66
CRUZ ROJA	96 581 08 10
FARMACIA	96 580 20 12
GUARDIA CIVIL	96 581 01 70
OFICINA DE TURISMO	96 580 03 87
PRACTICANTES BIAR	96 581 11 77
POLICIA LOCAL	96 581 06 84
	96 581 13 60

CASTALLA	
AYUNTAMIENTO	96 656 08 10
CÁRITAS PARROQUIAL	96 656 08 01
CASA DE LA CULTURA	96 656 08 01
CENTRO DE SALUD	96 656 13 76
CORREOS	96 656 04 62
GUARDIA CIVIL	96 656 09 36
ONDA 15 RADIO	96 656 00 29
POLICIA LOCAL	96 656 06 01
	96 656 10 76

IBI	
AYUNTAMIENTO	96 555 24 50
BOMBEROS	112
C. DE SALUD 1 'CITA PREVIA'	96 652 87 00
CENTRO DE SALUD 2	96 652 86 50
C. DE PLANIF. FAMILIAR	96 555 46 47
C. SOCIAL POLIVALENTE	96 655 09 34
C. CULTURAL DE LA VILLA	96 555 46 50
MUSEO DEL JUGUETE	96 655 02 26
MUSEO DE LA BIODIVERSIDAD	96 655 31 68
CORREOS	96 555 23 90
CRUZ ROJA - URGENCIAS	96 555 22 21
ESCAPARATE	96 655 20 38
GUARDIA CIVIL	96 655 35 21
OFICINA DE EMPLEO	96 655 33 82
PARADA DE TAXIS	96 555 02 19
POLICIA LOCAL	96 555 00 78
RADIO IBI	96 555 31 81
SERVICIOS SOCIALES	96 555 46 11
AMBULANCIA SVB	112 / 96 514 40 00

ONIL	
AYUNTAMIENTO	96-654 4745
BOMBEROS	112
C. CULTURAL DE LA VILLA	96 655 73 05
CENTRO DE SALUD	96 655 76 29
CORREOS CAJA POSTAL	96 556 49 93
GUARDIA CIVIL	96 556 40 10
LA FRESCA FM RADIO	96 556 53 53
POLICIA LOCAL	96 556 40 01

TIBI	
AYUNTAMIENTO	96 561 70 86
BOMBEROS	96 561 71 02
CASA DEL MEDICO	96 561 71 03
FARMACIA	96 561 72 29
POLICIA LOCAL	96 561 71 02
PRACTICANTE	96 561 71 74

FARMACIAS DE GUARDIA IBI

MIÉRCOLES 31	LDA. PILAR PAYÁ FERRÁNDIZ
JUEVES 8	Avda. La Paz, 2
JUEVES 1	LDA. J. ROMERO
VIERNES 9	C/ Constitución, 15
VIERNES 2	LDA. Mª J. CATALÁ SEMPERE
	C/ Jaime I, 5
SÁBADO 3	LDA. A. CARCELÉN CUTILLAS
	Avda. Miguel Hernández, 37
DOMINGO 4	LDO. OBDULIO JIMÉNEZ JIMÉNEZ
	C/ Médico Anguiz, 2
LUNES 5	LDA. ISABEL BONILLO
	C/ Les Eres, 71
MARTES 6	LDO. DIEGO MARTÍNEZ-GUINEA
	C/ Mayor, 31
MIÉRCOLES 7	LDA. MÓNICA COLOMA
	Avda. La Paz, 41

Farmacias Castalla
Ldo. Enrique Reus Canals -Tr. Q. Camins, 12-
Ldo. F. Blas Carrillo -Convento, 18-
Lda. Carmen Márquez Romero -Pza. Carreter, 7-
Farmacias Onil
Ldo. Andrés Mª Asensio -Constitución, 12-, del 1 al 15
Lda. Mª Angeles Martí -El Portal, 11-, del 16 al 31

El ADDA acoge el III Ciclo de Guitarra Clásica con siete conciertos en 2015

El Auditorio de la Diputación de Alicante acogerá, entre enero y junio de 2015, el III Ciclo de Guitarra Clásica, con siete conciertos de reconocidos intérpretes internacionales, que previamente participarán en el Máster de Interpretación de Guitarra Clásica, un evento en el que colaboran la Diputación y el Ayuntamiento de Alicante, y que organiza la Universidad alicantina.

Todos los conciertos del programa tendrán lugar a las 20:00 horas. El primero de ellos se iniciará el próximo 10 de enero con la actuación de David Russell, guitarrista escocés afincado en España y ganador de un Grammy como mejor solista instrumental en música clásica en el año 2005 por su trabajo 'Aire latino'. Su programa incluirá obras de Bach, Sor, Vivaldi, Sorroche y Morel.

Ya entrados en el mes de febrero, el día 7 actuará Paul

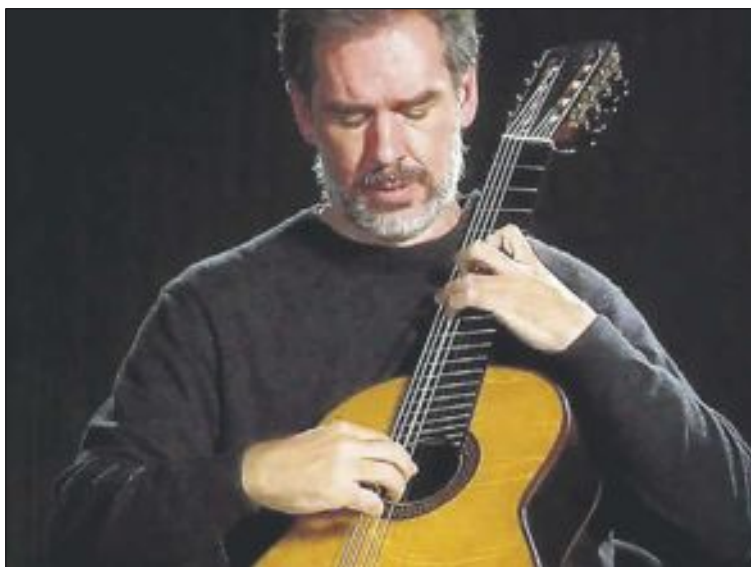

El innovador Paul Galbraith cerrará este ciclo el 7 de junio de 2015

O'Dette con un recital de laúd renacentista que incluye danzas y baladas inglesas de la época isabelina de autores como Bacheler y Dowland.

Este artista ha realizado más

de cien grabaciones como solista y en grupos de música de cámara.

Por su parte, Pepe Romero, malagueño afincado en Estados Unidos, actuará el 7 de marzo,

con un recital de guitarra clásica y piezas de Tárrega, Albéniz, Torroba, Turina y Romero, mientras que el día 21 del mismo mes, Ignacio Rodes ofrecerá su actuación de música de cámara junto a los destacados estudiantes de la Escuela Reina Sofía, que forman el Cuarteto Mendelssohn de BP, con obras de De Visée, Haydn y Boccherini.

Rodes está considerado como uno de los mejores guitarristas de su generación y, además, es director del Máster de la Universidad de Alicante y profesor en el Conservatorio de Alicante.

Fabio Zanon y Manuel Berreuco ofrecerán sus conciertos de guitarra clásica los días 11 de marzo y 24 de mayo, respectivamente. Ambos instrumentistas, de gran prestigio internacional, dan clases en universidades norteamericanas, entre otras actividades, y han recibido numerosos reconocimientos.

¿Dónde está Fisgón?

Consigue premios con ESCAPARATE

Sólo tienes que buscar la pareja de fisgones que están escondidos en dos anuncios del periódico ESCAPARATE.

Si tienes buena vista y los encuentras, rellena este cupón y envíalo a:

ESCAPARATE Avda. Juan Carlos I, 63 Entlo. Local 5. IBI

Entre los acertantes se sorteará un **LAVADO gratis** para turismos en Lavadero KM.0 (valorado entre 18 y 23€); **ENTRADAS** para el cine en las Casas de Cultura de Castalla, Ibi y Onil; **ALQUILERES** de películas en Mundo Cine y Colecciones de cuentos.



COLABORAN:



Centros Culturales de:
CASTALLA, IBI y ONIL

Nombre.....Apellidos.....

Direcc.Ciudad.....Tel.....

¿En qué anuncios está Fisgón?..... /

ESCAPARATE Nº 768

Ganador/a de dos entradas para el cine en el Centro Cultural:

Recogerlas en Escaparate presentando el D.N.I.

• Marisa Rodríguez

Tobarra, Ibi

Ganador/a del alquiler de una película:

Recoger en MundoCine presentando el D.N.I.

• Juan Carlos Guillem

Sedano, Ibi

Ganador/a de una colección de cuentos:

Recoger en Escaparate presentando el D.N.I.

• Tomás Marcos Ferri, Ibi

*Nota: Todos los premios caducan a los 7 días



Limpiezas GARVI S.L.

una solución para cada necesidad

• Centros Oficiales
• Colegios
• Oficinas

• Limpieza de
• Fachadas

• Conservación de
• Redes de Alcantarilla y Tuberías
• Extracción de fosas
• Sépticas y Pozos Negros

• Servicios
• Especiales de
• Pulido y
• Abastecimiento

Pol. Ind. L'Alfàç II • C/ Cuenca, 32 • IBI
Tels. 96 655 17 26 - 96 655 17 27
Móvil: 610 419 655 • Fax: 96 655 17 27

carpintería

La Ibense

especialistas en muebles de cocina

www.clicocinaseinteriores.com

DISEÑAMOS
TUS IDEAS

Jaime I, 74 (junto Centro de Salud 2) • IBI
Tel. 96 555 24 86 - Móvil: 617 403 820
Horario: de lunes a viernes, de 10 a 13:30 h. y de 17:30 a 21 h.
Sábados, de 10 a 14 h.

PastaManía®

Nos encanta comer bien.

96 555 40 83

Guía a su Servicio

www.escaparedigital.com

www.escaparedigital.com

Alimentación

Quesería del Valle de Tibi.- Auténticos quesos frescos artesanos de cabra, yogures, etc... Avgda. de la Pau, 10 Tibi. **Tel. 636 635 053**

Sandibi.- Todo para la hostelería. Bebida, alimentación... Especialidad en lotes para empresas. Venta al público. C/ León, 12 - Pol. Ind. L'Alfaç III. Ibi. **Tel. 619 411 831**

Artes Gráficas

BH Seriat.- Servicios de impresión. Castalla. **Tel. 966 560 231**

Gráficas Crisval.- Folletos, catálogos, impresos. C/ Sevilla, 33, Ibi. **Tel. 96 555 47 84**

Asesorías Contabilidad

Asesoría Salfé.- Fiscal-Laboral-Contable. Tramitación autoliquidación del impuesto sobre sucesiones. Reyes Católicos, 12 Ibi. **Tel. 96 555 43 54. Fax 96 655 24 30**

Fleonil.- Asesoría integral de empresas: Fiscal, laboral, empresarial y financiero. Av. Constitución, 27 - 2º Dcha. Onil **Tel. 96 655 78 79. Fax: 96 556 47 93**

Autoescuelas

Autoescuela-Ibi.- Centro de enseñanza vial. Más de 6.000 permisos formados. Avda. La Paz, 13 **96 555 07 10.** Preparación de exámenes. Juan Carlos I, 44 **96 655 06 39**

Bares-Rtes.

Bar Deportivo 'Garnacha'.- Tapas caseras, desayunos, almuerzos, comidas y cenas. C/ Espronceda, 31 Ibi. **Tel. 679 791 675**

Casino Primitivo.- Tapas variadas. Comidas y cenas tipo informal. C/ San José, 24 Ibi. **Tel. 96 655 20 32**

El Cantonet de la Foia.- Tapería, cervecería, cafetería. Amplia terraza exterior todo el año. C/ Joan Fuster, 7 Ibi. **Tel. 617 974 109**

El Picaor.- Especialidades, Lomo ibérico, Jamón de jabugo, arroz a banda, Ctra. Ibi-Castalla, Km 1 Ibi **Tel. 96 555 35 43**

La Via.- Cervecería, cafetería, heladería. Terraza todo el año. Av. Miguel Hernández, 28 Ibi **Tel. 679 942 733**

Restaurante Les Eres.- Especialidad en tapas variadas, pescados frescos y carnes. Menú de martes a viernes. Carrer Les Eres, 76 Ibi. **Tel. 96 555 23 00**

Restaurante Serafinés.- Comida típica de la zona a la carta. Subida San Pascual, s/n Ibi. **Tel. 96 655 40 91**

Salones Palacios - Hotel Caseta Nova.- Salón de banquetes. Ceremonias al aire libre. Ctra. Vieja Ibi-Castalla Km. 4,5 Castalla. **Tels. 627 469 006 - 606 107 640**

Salones Tuareg - Els Molins Hostelería.- Desayunos y cenas, todo tipo de celebraciones. Carrer Les Eres, 75 Ibi. **Tel. 647 697 329**

Belleza

Begoña Estilistas.- Todos nuestros servicios en la web: www.begonyaestilistas.com C/ Murillo, 11 Ibi. **Tel 966 551 440.** Av. de la Provincia, 2 Ibi. **Tel. 966 554 068.** El Camí, 59 Alcoy. **Tel. 965 545 808.**

Cafeterías-Pubs

Les Temptacions Café.- Chocolates, té, especiales, desayunos y copas. C/ Ville-na, s/n Onil. **Tel. 649 635 123**

Pepper Caffé.- Un lugar diferente. Desayunos, meriendas y copas. C/ Joan Fuster, 17 Ibi (junto al nuevo Centro de Salud).

Carpinterías

Carpimber.- Carpintería en hierro, aluminio y PVC. Persianas, mamparas de baño y ducha, forja, cerrajería, cancelas, puertas seccionales, etc. C/ Cuenca, 24 Ibi. **Tel. Fax: 96 555 13 80**

Carpintería de aluminio Castelló.- Puertas y ventanas sin obra. Mamparas de baño, presupuestos sin compromiso. Avda. Azorín, 23 Ibi. **Tel. Fax: 96 655 17 38**

Carpintería La Ibense.- Muebles de cocina y baño. Diseños por ordenador. C/ Lope de Vega, 66 Ibi. **Tel. 96 555 24 86**

Centros Comerciales

AMAT.- Establecimientos Amat Centro. Constitución, 9 y 10 Ibi. **Tels. 96 555 24 38 - 96 555 23 73**

Cocinas

Carpintería La Ibense.- Muebles de cocina y baño. Diseños por ordenador. C/ Lope de Vega, 66 Ibi. **Tel. 96 555 24 86**

EHL.- mobiliario de cocina de fabricación alemana, electrodomésticos, accesorios, diseño y gestión de reformas Constitución, 17 Ibi. **Tel. 96 555 12 81**

Construcción

Dora Exteriores.- Complementos en madera para exteriores. Porches, pérgolas, cenadores, vallas para jardines y terrazas, complementos. Pol. Ind. 2, C/ Cocentaina, 11 Castalla. **Tel. 96 556 00 64**

Sola decoración.- Todo para la construcción. Serv. de grúa, transportes y contenedores. Cocinas y baños. Decoración interiores. Av. Azorín, s/n Ibi **Tel-Fax: 96 555 13 56**

Cristalerías

Cristalería García.- Exposición en C/ 9 de Octubre, 4 **Tel. 96 655 26 01** Taller en Virgen de la Salud, 8 Ibi **Tel. 96 555 42 91**

Desatascos

Desatascos Les Hortes.- Servicios 24 horas desatascos y fontanería. **Tel. 637 537 862**

Electricidad

Tello Electricidad, c.b.- Domótica, automatismos, electricidad industrial, TV-TDT-sonido. Av. de la Provincia 2-D Ibi **Tel. 96 555 07 17**

Electrodomésticos

Ibital.- Electrodomésticos, telefonía móvil, audio-video. Avda. Juan Carlos I Ibi. **Tel. 96 555 46 67**

Radio Amorós.- Electrodomésticos, Hi-Fi, TV, video, informática, aire acondicionado, servicio técnico propio. Constitución, 17 Ibi. **Tel. 96 555 12 81**

Nuestros profesionales, cuestión de confianza



ARTES GRÁFICAS CONTABILIDAD FONTANERÍAS
CARPINTERÍAS CRISTALERÍAS CAFETERÍAS MODA
CONSTRUCCIÓN LIBRERÍAS ÓPTICAS LIMPIEZA
INFORMÁTICA FOTOGRAFÍA MOTOR TINTORERÍAS
Y MÁS, MUCHO MÁS

Nuestros profesionales también en:
www.escaparedigital.com

Floristerías

MiroMar Floristería.- Una flor en el momento y lugar que tú desees. El Salvador, 9 Ibi. **Tel. 96 655 19 96**

Fontanerías

Montacal.- Calefacción, aire acondicionado, fontanería, gas, piscinas, riegos, mantenimiento industrial, redes contraincendios. San Pascual, 20 Ibi. **Tel. 96 555 24 74**

Fotografía

EJ Fuster.- Especialista en reportaje social, bodas, comuniones, fiestas, retratos naturales... C/ Vicente Aleixandre, 4. www.ejfuster.com **Tels. 96 555 20 70 - 630 262 583**

Verdú.- Estudi Fotográfico. Av. de la Paz, 17 Onil. **Tel. 96 655 76 77**

Gómez Fotografía.- Fotógrafo. C/ Ravalet, 47 Ibi. **Tels. 96 655 27 90 - 629 374 576**

Manolo Fotógrafo.- Fotografía creativa. Manuel Iváñez. Tibi, 6 Ibi **Tel. 96 655 07 16**

Raúl Fuster Fuster.- Estudi Fotográfico. Azorín, 2 Castalla. **Tel. 96 656 05 99**

Funeraria

Funeraria Moya.- Cádiz, 7 Ibi **Tel. 96 655 23 37**

Gimnasios

EnerGym.- Gimnasia de mantenimiento, karate infantil y adultos, aerobio, fitness, spinning, yoga, pilates, etc... Jove-lanos, 1 Ibi. **96 655 12 60**

Hoteles

Hotel del Juguete.- C/ L'Escoleta, 4 Ibi. www.hotel-deljuguete.com **Tel. 96 555 29 45**

Inmobiliarias

Inmobiliaria La Foia.- Si busca vivienda, no dé más vueltas. Ramón y Cajal, 4 Ibi. **Tel. 96 655 27 05**

Inmobiliaria Rojas.- Precios irresistibles. Av. Juan Carlos I, 81 Ibi. **Tel. 616 015 392** www.gestoriarojas.com

Kasa10.- Inmobiliaria y seguros Allianz. Tu inmobiliaria de confianza. No sea... confíe en Kasa10. Ibi. **Tel. 96 633 45 92**

Internet

Escape Network.- Desarrollamos proyectos de internet personalizados para empresas. www.grupoescape.com **Tel. 96 555 37 56**

Totcable.- Televisión + Internet Banda Ancha. Tarifa plana 24 h. Av. Juan Carlos I, 23 Ibi. **Tel. 96 555 46 62**

Joyerías

Estilor Joyeros.- Taller de reparación y fabricación propia. Avda. de la Paz, 20 Ibi. **96 655 24 49.** Sta. Rosa, 6 Alcoy. **96 652 13 04.** Carrefour (Petrel). **96 537 75 02**

Javi's Joyeros.- Pablo Sorozábal, 10 Ibi. **Tel. 96 655 20 18**

Oro Comercial.- Taller de joyería. Compramos tu oro. Pagamos en efectivo y al instante. C/ Constitución, 24 Ibi. **Tel. 966 980 336**

Libros-Papel

Avenida.- Librería-papelería. Avda. Constitución, 10 Onil. **Tel. 96 556 47 40**

Papelería librería Miralles.- C/ San José, 1. Ibi **Tel. 96 555 22 77**

Plumier.- Librería, papelería. Constitución, 6 AC, Ibi. **Tel. 96 555 05 16**

Limpieza

Limpiezas Garvi.- Limpieza de alcantarillado, tuberías, fosas sépticas. Naves industriales. C/Cuenca, 32 Ibi. **Tel. 96 655 17 27**

Mármoles

Ibimármol S.L.- "En Ibi, desde 1973 dando forma a su imaginación en trabajos de piedras, mármoles, granitos y silestone". Av. Valencia, 35 Ibi. **Tel. 96 555 16 29**

Mármoles Maigó S.L.- Todo tipo de trabajos en mármoles, granitos y silestone totalmente montados. Castalla. **Tel. 96 556 12 86** Mail: ei@maigmo.com

Mascotas

Ibizzo.- Venta de mascotas y complementos. Servicio de peluquería canina. Jaime I El Conquistador, 100 Ibi. **Tel. 96 555 40 66**

Moda

Dardo.- Moda Hombre. En Onil, C/Biar, 12 **96 556 51 20.** En Castalla, C/Rey Don Jaime, 15 **96 656 04 32.** En Ibi, C/2 de Mayo, 3 **96 655 28 73**

Maxim's.- Estilo y elegancia en ropa de caballero. En Ibi, C/ Constitución, 14. **Tel. 96 555 16 84**

Petit Coco.- Ropa de bebé y premamá. Mobiliario para el bebé. Dr. Marañón, 14 Ibi. **Tel. 96 655 15 76**

Motor

Xirau.- Mecánica, neumáticos, chapa, pintura, vehículos de ocasión y seguros. C/ León, 3, nave 2 Ibi. **Tel. 96 555 34 17**

Muebles

Duet.- Cocinas, armarios, vestidores, panelaciones, puertas, portones, tarima, parquet, baños, reformas, interiorismo, diseños 3D. www.duetsoluciones.com. C/Lepanto, 13 Castalla. **Tel. 96 556 10 06.**

Ideas Mobiliario.- 2 tiendas en Ibi a su servicio: *Ideas Vanguardia*, Av. Juan Carlos I, 57. *Ideas Colonial Stile*, Miguel de Cervantes, 17. Ideas Contract: Instalaciones, amueblamientos integrales, restaurantes, cafeterías, hoteles, etc... **Tel. 96 655 35 56**

Ópticas

Ibi Óptics.- Óptico optometrista, audiología, contactología. Plaça Miguel Servet, 4 Ibi. **Tel. 96 655 36 90**

Pizzerías

Pizzería Pasta Manía.- Rte. Brasería. Servicio a domicilio. Avda. Juan Carlos I, 97. Ibi. **Tel. 96 555 40 83**

Promotores

Construcciones Viro.- Promueve viviendas con garage, trastero y local con parque infantil privado, (EEE "B"), Ramon y Cajal, 2, Ibi. **Tel. 96 555 02 71**

Publicidad

DAOS Publicitat, S.L.- Artículos de publicidad, ropa laboral y de seguridad. Castalla. **Tel. 966 560 231**

Puericultura

Petit Coco.- Ropa de bebé y premamá. Mobiliario para el bebé. Dr. Marañón, 14 Ibi. **Tel. 96 655 15 76**

Rotulación

Rótulos Gavián.- Todo en rotulación. Vehículos, metacrilatos, escaparatés, neón, luminosos, lonas, vallas. Avda. Juan Carlos I, 100 Ibi. **Tel. 96 655 27 21**

Seguridad

Seguridad Sart.- Instalación y mantenimiento. Sistema de Alarma. D.G.P. Nº 953. Pol. Ind. l'Alfaç III C/ Zamora, 11 Ibi. **Tel. 902 007 292** Fax: **902 007 293**

Seguros

Josep Asegurances.- "Por lo que más quiera, asegúrese". C/ Alfonso VI, 2 AC Ibi. **Tel. 96 555 48 42**

Ocaso.- Avda. Juan Carlos I, 59 Ibi. **Tel. 96 555 28 90**

Tanatorios

Tanatorio Moya.- Cádiz, 7 Ibi. **Tel. 96 655 23 37**

Televisión

Intercomarcal Televisión.- Pza. Casinos, 18 Castalla. **Tel. 96 656 10 89** Fax: **96 556 15 92**

Movitel.- Televisión por cable. C/ Fermín Bernabeu, 3 Castalla. **Tel. 96 656 06 07** Fax: **96 556 12 76**

Tintorerías

Tintorería Domingo.- Lavandería, limpieza en seco. Profesionales en toda clase de pieles, alfombras, mantas, edredones. Murillo, 19 Ibi **Tel. 96 655 05 41**

Tintorería Rosa.- Limpiezas en seco. Mantas edredones y alfombras. Especialistas en pieles. Servicio a domicilio. Avda. de la Paz, 4 Ibi. **Tel. 96 555 22 73**

Transportes

Ibitrans.- Servicio Nacional e Internacional de Transportes. Cuenca, 11 Ibi **Tel. 96 555 13 01** Fax: **96 655 01 69**

Viajes

Ibiviajes.- Somos especialistas en cruceros. Consulta nuestras ofertas con las mejores compañías. Av. de la Paz, 18 Ibi. **Tel. 96 655 41 42**

Zapaterías

Calzados Cristi.- Con toda la moda de la temporada. Av. Juan Carlos I, 49 y C/ Jijona, 3 Ibi. **Tel. 96 555 08 35**

Déjate ver en 24 m²
alquila una VALLA PUBLICITARIA
desde **150** euros al mes
más información: 649 338 756

ANUNCIOS GRATUITOS*

Tus anuncios ahora también en internet
www.escaparatedigital.com

INMUEBLES

Inmobiliaria La Foia necesita viviendas en venta y alquiler para atender demandas de clientes. Tel. 96 655 27 05.

Inmobiliaria Rojas: Onil, Casa Campo 1700 metros de parcela, 92 metros vivienda, 45 garaje, pozo, luz corta-da, buen acceso, 63.800€. Tel. 616 015 392.

Inmobiliaria Rojas: Ibi, Ático con 100 metros vivienda + 35 de terraza, 3 dormitorios, comedor, cocina, 2 baños, seminuevo, 85.000€. Ático 240 metros, 4 dor-mitorios, 115.000€. Tel. 616 015 392.

Inmobiliaria Rojas: Ibi, vivienda nueva, 65 metros, 2 dormitorios, comedor-cocina, 2 baños, 60.000€. Duplex 3 dormitorios, 90.000€, incluyen trastero .Tel. 616 015 392.

Imobiliaria Rojas: Ibi, vivienda nueva de 3 dormitorios con calefaccion, garaje y trastero, totalmente decorado (papel, pintura, mueble baño, lamparas) personalizado a su gusto, Edificio situado en Plaza Llibertat, 92.000€. Duplex 110.000€. Tel. 616 015 392.

Inmobiliaria Rojas: Ibi, Dúplex nuevo con 2 dormi-torios, comedor, cocina, galería, 2 baños, incluye garaje, 80.000€. Tel. 616 015 392.

Se alquila piso nuevo zona glorieta España, un segundo con ascensor, tres habitaciones, dos baños, cocina, salón-comedor, calefacción, amue-blado 325€. Tel. 617 568 572. inmoisaibi@gmail-.com

Vende casa de campo zona Decibelios, 126m úti-les, construcción de 2002, cuatro habitaciones, un baño, 5.000m de terreno, piscina, barbacoa, 97.000€. Tel. 617 568 572. inmoisaibi@gmail.com

Se alquila chalet de dos plantas. Se alquila el bajo que es la vivienda principal. De 130m, consta de tres habitaciones, un baño,comedor con chi-menea, cocina. 400€. Tel. 617 568 572. inmoisaibi@gmail.com

Se vende casa de campo, zona Santa María, 5.000m de terreno, 70m de vivienda para reformar, luz de motor pero está la instalación hecha, pisci-na, y vallada. 65.000€. Tel. 617 568 572. inmoisai-bi@gmail.com

Se vende chalet a 5 Km. de Ibi, 16.000m de terre-no, 100m de vivienda, tres habitaciones, un baño, comedor, chimenea, agua de pueblo, luz placa solares. 115.000€. Tel. 617 568 572. inmoisai-bi@gmail.com

Inmobiliaria Guillem: VENDE GRAN DESCUENTO antes 149.000 € ahora 105.000, preciosa casa de dos plantas con sótano y dos garajes cerrados, 4 habitaciones, 3 baños, 170 metros, amueblado, terraza y patio...etc. ¡¡¡CHOLLAZO!!! *www.inmobi-liariaguillem.com* Tel. 688 98 33 66. C/ Mayor nº 35, Ibi.

Inmobiliaria Guillem: ALQUILA Precioso Ático Duplex lujo de nueva construcción, de 4 habitacio-nes, 2 baño, ventanales climalit, todos los electro-domésticos, terraza de verano y terraza de invierno acristalada !!!TODO POR 400 EUROS¡¡¡ INCLUYE COMUNIDAD (SIN COMISION DE INMO-BILIARIA). *www.inmobiliariaguillem.com* Tel. 688 98 33 66. C/ Mayor nº 35, Ibi..

Inmobiliaria Guillem: ALQUILA Precioso Ático Duplex de nueva construcción, de 2 habitaciones, 1 aseo,1 baño, gran cocina americana, terraza con toldo, súper luminoso, grandes ventanales clima-lit, lavadero, con placas solares, todos los electro-domésticos, muy amueblado, ascensor, comuni-dad no incluida, muy céntrico. !!!TODO POR 300 EUROS¡¡¡ (SIN COMISION DE INMOBILIARIA) *www.inmobiliariaguillem.com* Tel. 688 98 33 66. C/ Mayor nº 35, Ibi.

Inmobiliaria Guillem: ALQUILA Hay disponibles varios GARAJES Y PARQUING, por la zona Plaza de la Palla y otro por la zona de Mercadona BUE-NOS PRECIOS. *www.inmobiliariaguillem.com* Tel. 688 98 33 66. C/ Mayor nº 35, Ibi.

Inmobiliaria Guillem: VENDE 2 viviendas ¡¡SOLO 24.900 €!! cada una, piso en estado de origen, 4º sin ascensor, tres habitaciones, fenomenales vis-tas, soleado. *www.inmobiliariaguillem.com* Tel. 688 98 33 66. C/ Mayor nº 35, Ibi.

Inmobiliaria Guillem: VENTA Casa de dos plantas zona Dulzura, 3 habitaciones, cocina muy moder-na, todo muy reformado, armarios, electrodomés-ticos y muebles modernistas, 103.500 €. Gran oportunidad. *www.inmobiliariaguillem.com* Tel. 688 98 33 66. C/ Mayor nº 35, Ibi.

Oportunidades inmobiliarias precisa viviendas en alquiler para clientes en cartera. Seriedad y pro-fesionalidad. Tel. 687 792 379. Av. Juan Carlos I, 63.

Cambio piso con 4 habitaciones, 2 aseos, cocina y vestidor, con calefacción y ventanas climalit. Zona avda. de la Paz. Se cambia por piso soleado por zona avda. de la Paz de Onil. Tel. 676 380 408.

Se vende casa de 145 m² en pleno centro de Onil. Tres plantas, trastero y terraza de 42 m². Precio interesante con posibilidad de subrogación de hipoteca. Tel. 651 933 033 - 965 564 735.

Super oferta. Alquiler nave de 500 m² con todos los servicios industriales en el Polígono industrial

de Ibi. Directamente del propietario. Tel. 607 631 218.

Super oferta. Alquiler vivienda en Ibi de 50 m² completamente reformada y amueblada, zona barrio Nueva York. Directamente del propietario. Tel. 607 631 218.

Cambio piso en Onil 120 m² zona avda. de la Paz por piso soleado zona avda.de la Paz y alrededor-res. Tel. 676 380 408.

Chico joven alquila, en Ibi, habitación de matri-monio con baño propio, por 150 €, con todos los gastos incluidos: luz, agua, internet, calefacción. Tel. 670 816 253.

Busco vivienda para alquilar en zona cercana a supermercado CONSUM. Tel. 699 84 93 84.

¡Oferta! Se alquila o vende piso en Ibi, c/ 9 de Octubre. Sin amueblar. 120 m. Tel. 966 930 245.

Vendo parcela en Terol. 850 m². Tel. 966 930 245.

Busco piso de alquiler en Ibi, de 90-100 m. amue-blado, por la zona de la Tartana (a ser posible), con plaza de garaje (opcional), para un matrimonio sin hijos ni mascotas. De particular a particular. Tel. 690 749 504.

¡Oferta! Se alquila local en Ibi, c/ 9 de Octubre. 165 m. Tel. 966 930 245.

Señora con piso propio en Ibi, cerca del Parque Giravella, busca mujeres para compartir piso. Tel. 665 809 048.

Se alquila o vende piso en Ibi, c/ Alfonso el Sabio. Nuevo. 90 m. Tel. 966 930 245.

¡OCASIÓN! Vendo cochera en Ibi en Plaza la Tartana, 36 m², caben 2 coches. 12.000 negocia-bles. Tel. 630 790 444 - 680 671 774.

Particular vende Piso en Ibi de 114 m² con magnifi-cas vistas, 4 habitaciones, cocina con despensa, comedor y 2 cuartos de aseo. Precio a convenir. Tel. 630 262 583.

Alquilo habitación en piso nuevo en Tibi. Con vistas. Derecho a cocina. Tel. 645 292 187.

Vendo casa en Ibi de 130 m² planta baja,con coche-ra y estanterías de obra,cuarto de aseo,ideal para negocio o vivienda. Precio a convenir Tel. 630 262 583.

Busco piso para alquilar, preferiblemente sin amue-blar y pequeño. Tel. 626 801 875.

Se vende piso ideal para oficinas o despacho en la céntrica y concurrida calle Manuel Soler (junto a la CAM). 100 m². Interesados llamar al Tel. 647 314 376.

Se vende piso céntrico en Ibi de 95 m². Planta Baja, habilitado para minusválidos,con patio,comedor, 3 dormitorios, 2 cuartos de aseo, cocina con despen-sa y calefacción. Precio a convenir. Tel. 630 262 583.

Oportunidad, alquiler piso con piscina con opción a compra, durante 5 años. Todo exterior y muy solea-do, accesible para minusválidos, plaza de garaje al lado del trastero, 3º altura, dispone de zonas comu-nes como piscina, terraza, garaje, etc. Comedor y 3 dormitorios con vistas a la piscina, tarima flotante, climali-oscilobatientes, calefacción, aire acondicio-nado con bomba de calor. 390.-€alquiler del piso. El garaje y trastero sería opcional. Tel. 678 787 275.

Vendo plaza de garaje en edificio Mercadona de Ibi. Tel. 626 290 527.

Vendo plazas de garaje cerradas y abiertas. En el edificio de la antigua Gozán. Tel. 653 808 660.

Busco piso en alquiler en Ibi. Tel. 645 329 478.

Alquilo local Céntrico en Castalla en frente del "Cau" precio interesante. Tel. 687 458 521.

Vendo piso de 100 m² en Ibi, zona San Miguel, tari-ma flotante, aire acondicionado, alarma conectada a central, ventanas climalit, 11 años de antigüedad (reformado hace 4 años). Tel. 617 229 105 E-mail: *jimpas@terra.es*

Vendo piso en Alicante junto a la estación de Renfe. Amueblado, 3 dormitorios. 115.000 .Tel. 606 449 616.

MOTOR

Busco coche barato con ITV pasada, para trabajar o bien compartiría gastos con alguier para ir al trabajo. Tel. 658 367 317.

Necesito comprar un coche super económico, pero-que vaya bien. Tel. 646 627 540.

Vendo Nissan Almera 1.5i año 2001 blanco, gasoli-na, 225.000km, impecable de chapa y bien cuidado. Precio 950 euros. Tel: 626 079 013.

Vendo carro tienda marca Inesca. En buen estado. 2 habitaciones, vestidor, salón, arcón y rueda delante-ra de apoyo giratoria pequeña. Incluimos red para el suelo, toldos de sombra, tienda cocina con acceso-rios y otros. Precio a convenir. Tels. 96 655 08 85 - 616 082 278.

Compraría Citroen Xsara Picasso de 2ª mano. Tel. 678 447 428.

Vendo APRILIA SR50 REPSOL itv recién pasada, en perfecto estado, como nueva, precio 700 euros. Tel. 637 427 290.

EMPLEO

OFERTAS:

JJD LUXECARS selecciona para incorporarse al Dpto. de Comunicación y en dependencia directa de Dirección General licenciad@ en periodismo o comu-nicación audiovisual. Se requiere experiencia en ges-tión de contenido web y redes sociales y residencia en Ibi o comarca. Se valorará inglés. Interesados diri-girse a *info@jjdluxecars.com*. No se facilitará infor-mación sobre el puesto por teléfono.

Se busca mujer española, 40-50 años, sin cargas familiares, para tareas domésticas. Tel. 687 638 795.

Empresa de Ibi necesita mecanico-fresador con conocimientos de CNC. Interesados envar C.V. al e-mail: *luxber@luxber.com* o contactar por telefono en el numero 965 553 853 (Sr. Palacios).

Se precisa Profesor de prevención Técnico Superior en Prevención de Riesgos Laborales espe-cialidad de Seguridad. Experiencia acreditada. Enviar CV a: *adl@castalla.org*

Se precisa cocinero/a para restaurante. Se valorará certificado de profesionalidad de cocina y ciclo for-mativo de grado medio cocina y gastronomía. Enviar CV a: *adl@castalla.org*

Se necesitan dos profesores para actividades extra-escolares en Ibi. Requisitos: Maestro o licenciado en lengua extranjera (inglés/filología inglesa) o maestro con especialidad en educación física. Interesados: Tel. 966 551 627 / 628 o *industriayempleo@ibi.es*

***Todos los anuncios de compra-venta entre particulares son gratuitos excepto Sección Inmobiliaria y Motor: 10 € (20 palabras)**

Envía este cupón a: **ESCAPARATE, Av. Juan Carlos I, 63, entlo. IBI** o por correo electrónico a: *escapate@escaparatedigital.com*

ANUNCIOS GRATUITOS — CLASIFICADOS

Nombre

Tel.

Texto

Se busca auxiliar de clínica dental y de técnico de laboratorio de analisis clínico. Interesados llamar al 639 788 203 o enviar curriculum a *info@eldaline-a-dental.com*.

Se necesita ayudante de cocina o camarero para fines de semana o extras. Enviar currículo al mail: *ja25370@hotmail.com*

Se necesitan señoras responsables, edad 25 años en adelante. Trabajo 1/2 jornada. Venta moda y com-plementos, zona Foia de Castalla. Tel. 686 296 814 (llamar en horario de oficina).

AVON busca distribuidoras para la comarca. Compatible con cualquier otra actividad, podrás crear tu negocio a tu ritmo, sin inversiones ni hora-rios. Tú decides cuanto quieres ganar. Llama y te

Informaremos. Tel. 633 375 529. Esther.

Se necesita persona con buena presencia para tra-bajar en cosmética. Tel. 635 654 029. Anna.

Se necesitan chicas: don de gentes en Castalla, Onil y Tibi para hacer reuniones TUPPER-SEX, ¡anímate! Preguntar por Alba. Tel. 618 025 779.

DEMANDAS:

Se ofrece persona con minusvalía superior al 33% como ayudante de cocina, camarero o chófer. Tel. 658 367 317.

Señora de Ibi se ofrece para cuidar ancianos o niños. Tel. 630 258 558.

QUERIDOS REYES MAGOS.

ESCAPARATE

CUANDO YO ESTUVE EN...

por Alfonso Verdú Pérez

Ébola: epidemiología del miedo y la vergüenza



En el 2012 hice mi último trabajo con Médicos Sin Fronteras (MSF), y fue uno de los más complicados de todos. Antes había estado en contextos difíciles, incluyendo guerras como las de Darfur, Somalia o República Centroafricana, alguna de las cuales os he ido compartiendo aquí. En esta ocasión me llamaron para coordinar algo completamente distinto: una intervención de Ébola en el norte de la República Democrática del Congo.

Hoy, después de todo lo sucedido en España, me puedo ahorrar perfectamente dos o tres párrafos explicando qué es el Ébola. No hubiera

sido el caso sólo dos años atrás, cuando era un completo desconocido. De hecho, antes de ir al Congo apenas había escuchado hablar del virus; yo pensaba en algo similar a lo que tantas veces habíamos hecho antes con la malaria, el cólera o el dengue. Pero la complejidad del Ébola lo sitúa a otro nivel.

En ese momento no teníamos forma de enfrentarlo directamente, dado que ni siquiera existía un tratamiento. Ni medicamentos, ni protocolos, ni vacunas. Lo único que podía hacer mi equipo de 250 médicos, enfermeros, técnicos de laboratorio y personal logístico era una cosa: ayudar

al sistema inmunológico del paciente a luchar contra el virus mediante la estrategia de curar todo lo demás; principalmente la deshidratación, pero también los fallos renales o la fiebre extrema. Tras tres o cuatro días de internamiento en la unidad de aislamiento se sabría si el paciente superaba el Ébola o no. Todos los demás esfuerzos se orientaban a controlar los contactos que se habían producido con otras personas y así contener una epidemia que, de otra manera, crecería de forma exponencial.

En aquella intervención tratamos a 342 pacientes y murieron 258. Habíamos tenido suerte, esa cepa no tuvo una letalidad demasiado elevada. En brotes anteriores en los que MSF había respondido -14 en los últimos 20 años- la mortalidad había llegado en algunos casos al 90 %. Aquí, en Congo, conseguimos limitarla al 75 %. Desde otra perspectiva: habíamos conseguido un 25 % de supervivientes. Eso sí, casi os podría contar la historia de todos y cada uno de esos 258 pacientes que perdimos. Porque todos y cada uno de ellos, desde los bebés a los ancianos, tenían su historia. Sus parientes. Sus afectos. Sus nombres. Y se los llevó una enfermedad terrible que entonces ni siquiera conocíamos.

La auténtica complejidad del Ébola sin embargo es la social. En esas pequeñas aldeas remotas de África, donde solamente es posible llegar en moto o a pie, personas que viven absolutamente aisladas comienzan a confabular. No es de extrañar, sobretodo si tenemos en cuenta que la gran mayoría de los pacientes ingresados no regresaban a sus casas tras haber sido "abducidos" de sus aldeas por unos extranjeros disfrazados de astronauta... Llegamos a escuchar que MSF se dedicaba al tráfico de órganos; tuvimos que hacer fotos de cuerpo entero antes y después de las muertes de los pacientes para poder compartirlas con sus familiares y así controlar los rumores, como si se tratase de otro virus, de otra epidemia.

Pero, esto pasa porque es África, y como bien sabemos, allí no hay educación, la gente sigue siendo primitiva y vive anclada en sus mitos y leyendas. Eso aquí no pasaría nunca, ¿verdad?

El Doctor Morten Rostrup,

ex Presidente Internacional de MSF y médico intensivista en el Hospital Universitario de Oslo, dirigió el equipo que respondió al caso de Ébola referido a Noruega desde Sierra Leona. Morten me contaba que, a los dos días de la llegada del paciente, varios miembros de su equipo -reputados y experimentados médicos y enfermeros noruegos- no pudieron seguir trabajando debido a la presión de sus familiares. A la semana, cuando el asunto ya estaba en los medios de comunicación, muchas mujeres embarazadas que estaban a punto de dar a luz solicitaron el traslado a otros centros hospitalarios por miedo a contagiarse. El hospital, me seguía contando un sorprendido Morten, vio disminuir la llegada de pacientes en los servicios de urgencia en casi un 20% durante esos días...

Sea en República Democrática del Congo o en Noruega, el Ébola trae consigo otra epidemia: la del miedo. Ese miedo que vimos en España. Ese miedo irracional que se sobrepone al método científico y que puede llegar a paralizar nuestra capacidad de controlar y manejar lo que pensamos inmanejable o incontrolable.

MSF lleva hoy tratados más de 7.000 casos en Sierra Leona, Liberia, Guinea, Nigeria, Senegal y Mali. 1.900 vidas han sido ya salvadas. En España pudimos ver el vergonzoso espectáculo del manejo de un único caso! Imaginemos lo que hubiera sucedido con 7.000... El Ébola requiere de hospitales, de tiendas, de alta tecnología, de miles de litros de agua y cloro al día, de equipamientos de protección, de buenos coordinadores y mejores médicos y enfermeros. El Ébola requiere de una implicación real sobre el terreno que, hasta la fecha, ni gobiernos, ni ejércitos ni Naciones Unidas -reconocido por la propia OMS- han dado.

Pensándolo bien, tal vez exista una tercera epidemia que requeriría de un tratamiento de emergencia: la de la desvergüenza de estos actores que, teniendo los medios para afrontar el Ébola, se quedan en casa mirando para otro lado, no contribuyen con los fondos y medios necesarios o, lo que es peor, cierran sus fronteras por miedo a que alguien -con Ébola o sin él- venga y les señale con el dedo.

