



El infierno está todo en esta palabra: soledad.

Victor Hugo

# ESCAPARATE

www.escaparedigital.com

Periódico Independiente  
de la Montaña

Del 23 al 29 de enero de 2015  
AÑO XXII • Tercera Época  
Número 771

1'50 €



## Ibi inicia los trámites para desarrollar el futuro polígono Alfaç IV

*El Ayuntamiento gestiona la retirada a la empresa Intersa Levante de la condición de agente urbanizador*

PAGINA 4

## Ciudadanos presenta un grupo en Ibi con vistas a las elecciones municipales sin contar con Juan Valls

El concejal de Fiestas y exedil del CDL afirma que abandona la política tras esta legislatura

PAGINA 7

### IBI

El PP califica de "desafortunado" el proyecto de la *Tourist Info* y lo modificará

5

### BIAR

Cientos de vecinos acompañan al *Rei Pàixaro* en la fiesta de San Antón

10

### CASTALLA

La Diputación Provincial subvenciona con 177.186 euros el asfaltado de cinco calles

13

### IBI

La Protectora recogió 321 animales en 2014 y denuncia un elevado número de abandonos

8

### ONIL

El Instituto La Creueta permite examinarse del Diploma Nacional de Lengua Francesa

14

### DEPORTES

La Gala del Deporte de Castalla se celebrará el 30 de enero y, la de Ibi, el 21 de febrero

19



### Un escape de gas obliga a acordonar varias calles del centro de Ibi.

El golpe de un vehículo contra una tubería de gas sujeta a una pared provocó, el viernes 16 de enero, un escape que obligó a cerrar parte del centro urbano de Ibi. Al lugar se desplazaron efectivos de la Policía Local, Guardia Civil, Bomberos y un operario de Gas Natural para comprobar los daños. Los trabajos para cerrar la fuga se prolongaron más de una hora y, posteriormente, se restableció la circulación a peatones y vehículos.

**ASEGURAMIENTO TÉCNICO DE CALIDAD, S.L.**

**Circuitv**

**ITV Móvil**  
turismos y motocicletas

**IBI** (aparcamiento Parque Les Hortes)  
del 29 de enero al 11 de febrero

**CASTALLA** (junto campo de fútbol)  
del 12 al 20 de febrero

**902 108 368**  
**www.circuitv.com**

**CITA PREVIA**

**Este San Valentín, regala el smartphone LIBRE más vendido en España...**

Pregúntanos por nuestras tarifas de voz y datos

**totcable**

Avda. Juan Carlos I, 23 • IBI • Tel. 96 555 46 62  
info@totcable.com • www.totcable.com

**We Do PROJECTS**

EVENTOS  
TENDENCIAS  
ARQUITECTURA  
DISEÑO INTERIOR

**EVENTOS**

**TALLER GALLETAS DECORADAS**  
especial San Valentín

Sábado 31 Enero  
horario: 10:00-14:00  
precio: 40 euros  
Lugar: We Do Projects

**reserva tu plaza!!**

C/ Ramón y Cajal, 6 bajo izquierda, Ibi -Alicante  
Telf: 966335581  
**www.wedoprojects.es**

**We Do Projects and Events**



## La pregunta

## LA OPINIÓN DE NUESTROS INTERNAUTAS

¿Renunciaría a ciertas libertades a cambio de mayor seguridad?

Puedes participar en [www.escaparedigital.com](http://www.escaparedigital.com)

Sí	54%	
No	43%	
No lo sé/No me interesa	3%	

## ¿Quién cree que debe ser el líder el PSOE?



**Iván Martos,**  
profesor de  
informática

### “Cualquiera puede tumbar a Pedro Sánchez”

“La verdad es que soy bastante neutral en política porque estoy cansado de todo lo que estoy viendo. Hasta con Podemos tengo mis dudas. Cuando empiezan a hablar de política en televisión, desconecto.

Pero creo que cualquiera puede tumbar a Pedro Sánchez porque no es consistente”.

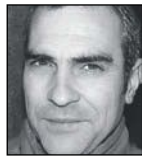

**Gildo Santín,**  
electricista

### “No me gusta ninguno de los dos”

“No me gusta ninguno de los dos, ni Pedro Sánchez ni Susana Díaz, porque estoy muy harto de los políticos.

Estoy cansado de que tengamos que pagar siempre los mismos. O cambian este sistema, o no sé dónde vamos a llegar.

Si hubiesen elecciones ahora no sabría a quién votar”.



**Natalia Sanjuán,**  
operaria

### “No me interesa nada la política”

“No lo sé, pero Pedro Sánchez parece que da más confianza.

De todos modos, no me interesa nada la política y apenas sigo lo que pasa.

A mí los gobernantes que hay ahora mismo me gustan”.



**Juani Pérez,**  
operaria

### “Por descarte, a Pedro Sánchez”

“El actual presidente del partido, Pedro Sánchez, me parece mejor, aunque no sabría dar los motivos, porque no sigo mucho la política.

Por descarte, elegiría a Pedro Sánchez aunque no me gusta ninguno”.

## ENERO

L	M	M	J	V	S	D
			1	2	3	4
5	6	7	8	9	10	11
12	13	14	15	16	17	18
19	20	21	22	23	24	25
26	27	28	29	30	31	



Llena 6



Meng. 14



Nueva 22



Crec. 29

## PASÓ EN

## Carnestoltes

En Ibi, los jueves anteriores al Miércoles de Ceniza, se celebran los jueves de *carnestoltes*; es común comer saginosa con chocolate y muchos niños y jóvenes se disfrazaban.

Hoy estas festividades han quedado reducidas al ámbito familiar, aunque muchos maestros lo continúan celebrando en las escuelas.

Archivo Municipal de Ibi

## Opinión

## Creemos en Ibi

Ana Tello, concejal de ADIi



El pasado mes de diciembre la asamblea general de ADIi, decidí ratificarme como candidata a la alcaldía de Ibi. Un partido con representación en el consistorio ibense, desde que en el año 2003, más de 3200 personas decidieran darles su apoyo.

Yo no formé parte del proyecto desde sus inicios, aunque sí fui votante de ADIi en esas primeras elecciones donde vinieron a plasmar una nueva opción, algo diferente a lo de siempre, algo que para muchos fue un revulsivo y que ilusionó. Desde el año 2007 ya formé parte de la candidatura y milito de forma pública en ADIi, me considero una independiente convencida, entendiéndolo que en política local la independencia es un valor en sí mismo, porque la gestión de un pueblo se hace con trabajo, dedicación y cercanía.

Yo como casi todos, ando indignada, avergonzada e irritada con muchas de las cosas que ocurren a nuestro alrededor y entiendo que es intolerable pretender seguir justificando todo, para que todo siga igual, que es lo que lamentablemente parece que los que han ostentado poder en todos los ámbitos, pretenden. O lo que es lo mismo, que algunos siguen interesados en que las cosas cambien muy poco, para que todo siga igual, manejando las instituciones a su antojo. Parece que ahora, cuando los escándalos están ahogando y poniendo contra las cuerdas a los partidos de siempre, con más o menos representación, los ciudadanos están despertando.

A dar este paso, me ha animado de forma definitiva que mi compañero de vida, familia y amigos, me comprendan y apoyen. Y me tranquiliza, que cuando

lo he comunicado de forma personal a la gente que me importa, me hayan animado y arropado para lo que está por venir. Más aún, cuando las conversaciones que he mantenido con mujeres y hombres a quienes queremos tener cerca en este proyecto, están siendo positivas.

Un cambio que afrontamos con mucha tranquilidad y normalidad. A mi compañero Nicolás Martínez, agradecerle públicamente su impulso y ejemplo, así como el hecho de que haya seguido decidido a apoyarme formando parte de esta candidatura y que en estos años duros de oposición, en ocasiones frente mayorías absolutas y ataques de todo tipo, haya mantenido el espíritu y la dignidad de lo que ADIi representa.

La presencia de ADIi en la Corporación durante tres legislaturas, gracias al apoyo de miles de ibenses que en una o varias ocasiones nos han dado su respaldo, ratifican, aún más si cabe la necesidad de una fuerza política de carácter local. Que el pueblo esté limpio, que se mantengan las infraestructuras culturales, deportivas y educativas. Los parques, espacios públicos y nuestro entorno natural. La atención puntual a empresas y comercios, motor de nuestra localidad. Todo lo anterior y muchos más aspectos, requiere gestión. Y si algo nos están demostrando los cambios que reclaman los ciudadanos es que se requiere menos burocracia, menos impuestos y más cercanía y mejor gestión. A eso, me dedicaré en cuerpo y alma si las mujeres y hombres de Ibi, nos dan su apoyo en las próximas elecciones. Porque creemos en Ibi, en su gente, en su capacidad y estamos convencidos de que ese es su mayor activo.

## En clave de humor



## Cartas de los lectores

Los escritos dirigidos a esta sección deben tener un máximo de 350 palabras. En caso contrario, ESCAPARATE se reserva el derecho a publicarlos, resumirlos o extraerlos. Los escritos aparecerán publicados con la firma del autor, nunca con seudónimo, quien debe hacer constar su nombre y apellidos, domicilio, teléfono y D.N.I. Los escritos pueden enviarse por correo electrónico a: [escapate@escaparedigital.com](mailto:escapate@escaparedigital.com)

## EUPV de Onil y la factura del agua

En años de crisis, y donde en muchos municipios baja el consumo y facturación de agua, en nuestro pueblo pasa todo lo contrario. Desde Esquerra Unida del País Valencià denunciarnos la diferencia de más de 34.000 euros entre la facturación de Hidraqua entre 2012 y 2013.

Durante estos años de crisis, las empresas han disminuido su producción, al igual que los habitantes de Onil, siendo que los informes a los que hemos tenido acceso nos dicen que entre 2012 y 2013 hay un aumento de consumo de 25.433 metros cúbicos, más aun teniendo en cuenta que en

estos años la empresa más grande del municipio fue cuando abandonó sus instalaciones en Onil.

Este aumento no es normal y he solitado un informe donde se expliquen todos estos datos, no recibiendo ninguna respuesta desde octubre de 2014. EU solicitó en diciembre de 2014 que se pidieran los ingresos y gastos a la empresa concesionaria para poder ver cuál era el beneficio que la empresa estaba teniendo, pero no se ha recibido ninguna respuesta.

La empresa está ganando mucho dinero por la falta de control que tiene por parte del Ayuntamiento, que lo único que hace es observar cómo la empresa concesionaria se enriquece a costa de los habitantes de Onil.

Esquerra Unida pide que se municipalice la gestión del agua y vuelva a ser controlada por el Ayuntamiento y así beneficiar al pueblo y no a las grandes empresas.

José Antonio Martínez Linares,  
portavoz EUPV en Onil

## Enemigo natural

Pensando en eso del enemigo natural entre lobo y cordero, eché mano de la lógica que se supone a la ideología política para llegar a la conclusión de que para la izquierda su enemigo o adversario natural es la derecha. Pero no, ahora nos quieren hacer creer, con prolongado tiempo de agresividad, que el enemigo natural de la nueva izquierda que surge es el socialismo moderado español. Y eso no es cierto. Hasta no hace mucho, la ciudadanía achacaba quejosa, y con razón, la vida y milagros del socialismo patrio reducido a la ruti-



Editorial

# Contundencia contra el incivismo

Las concejalías de Medio Ambiente y Tenencia de Animales del Ayuntamiento de Ibi acaban de poner en marcha una campaña cívica encaminada no sólo a mejorar la convivencia entre los vecinos de esta villa, sino a mantener limpias nuestras calles, plazas, parques y jardines. Se trata de respetar el entorno en que vivimos y donde muchos vecinos pasean con sus perros, porque en algún sitio han de estirar las patas y aliviarse las criaturas, dado que no existe un espacio en condiciones habilitado para este fin, como sí lo hay en otras localidades. No se trata de acotar un diminuto e insalubre corralito, como el del parque Giravela, sino de acondicionar una parcela lo suficientemente extensa para que los perros y sus dueños puedan campar a sus anchas, con papeleras, pipicanes, expendedores de bolsitas y limpieza diaria por parte de personal contratado por el Ayuntamiento. Porque, aunque una gran mayoría de dueños de perros suele recoger el ‘regalito’ de sus mascotas, hay una inmensa minoría que no lo hace y, con su deleznable actitud, no sólo ensucia el entorno, sino que pone en peligro a otros perros (con el contagio del tan temido parvovirus, por ejemplo) e incluso a niños que pueden estar jugando tranquilamente en un parque salpicado de heces. Aparte de activar campañas como ésta del Ayuntamiento de Ibi, donde se pide a los dueños de perros que recojan las cacas de sus perros, los lleven siempre con correa y no los abandonen, porque ellos nunca lo harían, hay que ir pensando en habilitar varias de estas zonas. Porque solares dejados de la mano de Dios a los que se les podría dar este uso hay a mansalva. Como la realidad impenable es que hay muchos perros, sea en la ciudad que sea, habrá que buscar soluciones en consonancia con la magnitud del problema que plantean sus necesidades físicas y fisiológicas. La campaña ibense está bien para empezar, pero conviene ir más allá, con mayor contundencia desde la Policía Local y con imposición de multas ejemplarizantes y con publicidad y escarnio público si fuera necesario, que es el único lenguaje que entienden algunos. No estaría mal, como han hecho en Crevillente, tener fichados a todos los perros a través de su ADN y acorralar a los vecinos incívicos que hacen pagar a justos por pecadores. Y, por favor, impliquémonos todos en reprender y denunciar a este tipo de dueños que no merecen serlo.

La Foto



## El concejal de Urbanismo de Castalla visita Ghana (África)

Juan Antonio Rico Mira, concejal de Urbanismo y tercer teniente de alcalde de Castalla, visitó esta semana la República de Ghana, en África, por motivos personales y profesionales, y también para conocer la realidad sociocultural y educativa de este país, considerado una de las democracias más potentes del continente africano. En la imagen, Rico Mira posa junto a alumnos de un colegio de la localidad ghanesa donde estuvo alojado.

na de sobrevivir encerrado entre las cuatro paredes de sus sedes partidarias, perdiendo de vista a las comunidades vecinales, asociaciones de barrio y/o culturales etcétera. En definitiva, habiéndose alejado de las calles y, por tanto, de los problemas reales de los ciudadanos.

En el resumen de mi corta inteligencia, siempre consideré a los comunistas españoles como de la misma familia del socialismo, aunque bastante más extremos. Y el pueblo español decidía con su voto, discernía entre moderación o una mayor contundencia. Estos años hemos sido muchos socialistas quienes demandábamos más contundencia, más escoramiento del PSOE

hacia la izquierda, pero el descontento ciudadano, harto hasta lo insufrible, parece dictar sentencia y los vientos sociales soplan a favor de una nueva formación que creíamos de izquierda más radical y que señala al PSOE como su enemigo natural. Y me duele, no me concuerda nada. ¿De verdad somos los socialistas el enemigo a batir de este nuevo partido político llamado Podemos? ¡Qué lástima! Se derrumban muchas ilusiones. Mal empiezan su andadura quienes aspiran a gobernar desde una ideología que no clarifican en tanto señalan enemigos a quienes no lo somos. En todo caso rivales, primos hermanos de una gran familia.

Moisés Aparici Pastor

## Donación al Centro Ocupacional San Pascual

Los trabajadores de JOHNSON CONTROLS PLASTICS SPAIN, S.A., han decidido donar los “LOS CÉNTIMOS SOLIDARIOS” de sus nóminas, acumulados durante dos años, y que ascienden a 935 € a la asociación ACODIP. Esta iniciativa solidaria es voluntaria, los trabajadores aportan mes a mes los céntimos de su nómina y son los propios trabajadores quienes deciden siempre en beneficio de la comunidad y con ánimo de reducir la exclusión y combatir la desigualdad a que asociación se les entrega. Esta iniciativa incluye valores de solidaridad, justicia social, compromiso y responsabilidad



que son fomentados por JOHNSON CONTROLS PLASTICS SPAIN con esta iniciativa. Desde la asociación ACODIP queremos agradecer a todos los trabajadores y a la empresa JOHNSON CONTROLS PLASTICS SPAIN, esta aporta-

ción que nos ayuda a poder dar un mejor servicio y a realizar más actividades con las personas con discapacidad intelectual con las que trabajamos en la actualidad.

Laura Cantos Charcos, Presidenta de ACODIP

**Opinión:** José L. Fernández, Juan J. Fernández, José Vicente Verdú, José Antonio Cózar, José Juan Pina Huertas  
**Ilustraciones:** Javier Sánchez Campoy, Vicente Blanes  
**Fotografía-colaboraciones:** José María Gómez, Verdú Fotógrafo, Manuel Iváñez, Inma Juan, Raúl Fuster, Paco Crespo, Josefina Molina, ASA3, La Productora, Fotos Lledó, Salu Ribera, Pardines, CyC Fotógrafos, tucaptura.com  
**Imprime:** Servicios de Impresión de Levante, S.A. Depósito legal: A -1.092 - 1991 ISSN: 1131-7752

**Reservados todos los derechos.** Este periódico no puede ser reproducido, ni en todo ni en parte, por medio alguno cualquiera que sea su naturaleza y técnica, ni puede ser transmitido por ningún sistema de comunicación, ni sus contenidos radiados o emitidos por emisoras de radio o televisión, aun citando la fuente de procedencia, sin permiso previo, expreso y documentado del editor propietario de la publicación.

**ESCAPARATE**  
www.escaparatdigital.com  
info@escaparatdigital.com  
ESCAPARATE no se hace responsable de la opinión de sus colaboradores en los artículos publicados, ni se identifica necesariamente con el contenido de los mismos.  
Por motivos de espacio, ESCAPARATE se reserva el derecho de publicar cualquier artículo, carta o sección.

Edita: **Àrea oberta** comunicación  
Redacción y administración:  
Avda. Juan Carlos I, 63  
Entresuelo - Local 5  
03440 IBI (Alicante)  
Tel.: 96 655 20 38  
Móvil: 616 206 625

**Director:** José Manuel Solano Andreu  
director@escaparatdigital.com  
**Director Comercial:** Francisco José Abarca Cruz  
comercial@escaparatdigital.com  
**Administración:** José Miguel García  
escapate@escaparatdigital.com

**Diseño y maquetación:** AREA OBERTA, s.l.  
**Redacción:** Pilar Luz  
pilar@escaparatdigital.com  
**César Manuel Romero**  
deportes@escaparatdigital.com  
**Deportes:** César Manuel Romero  
deportes@escaparatdigital.com

**Colaboradores deportivos:**  
Ibi: Paco López, Vicente Vicedo (Rayo Ibense), Quintanilla (Peña Madridista), Paco Picó  
Onil: Daniel Vila (UD Onil), Nacho Sempere (CD Onil)  
Castalla: José Payá  
Biar: José Ignacio Satorres  
Tibi: Eladio Cremades



# Comarca

Ibi / Tibi / Biar  
Onil / Castalla

Las localidades de la comarca celebran el día de San Antonio Abad con la tradicional bendición de animales

El Consorcio Provincial de Bomberos cede gratuitamente un vehículo todoterreno al Ayuntamiento de Onil

Está tramitando la retirada de la condición de agente urbanizador a la empresa Intersa Levante

## El Ayuntamiento inicia los pasos para desarrollar el futuro polígono Alfaç IV

*El PSOE pide que se opte ahora por la gestión directa "porque es más económico"*

Pilar Luz. IBI

El Ayuntamiento ha iniciado los trámites para desarrollar el futuro polígono NPI-5, (Alfaç IV), una vez se ha desbloqueado su paralización tras la sentencia del Tribunal Supremo en julio del pasado año, que falló a favor del Ayuntamiento validando la aprobación y adjudicación de este Programa de Actuación Integrada (PAI).

Como se recordará, el Alfaç IV llevaba bloqueado tres años por una sentencia del Tribunal Superior de Justicia que anuló la urbanización de este PAI, tras haber fallado a favor de un propietario cuyos terrenos habían quedado excluidos del proyecto.

Ahora, como primer pasado para iniciar su desarrollo, el Ayuntamiento ha solicitado la retirada de la condición de agente urbanizador a la empresa Intersa Levante, a quien se le adjudicó en 2007 la obra por un importe de 34,5 millones de euros. El equipo de gobierno ha trasladado su petición a la Junta Jurídico Consultiva de la Comunidad Valenciana para que resuelva la suspensión del convenio urbanístico alegando la falta actual de solvencia económica de Intersa, al estar en concurso

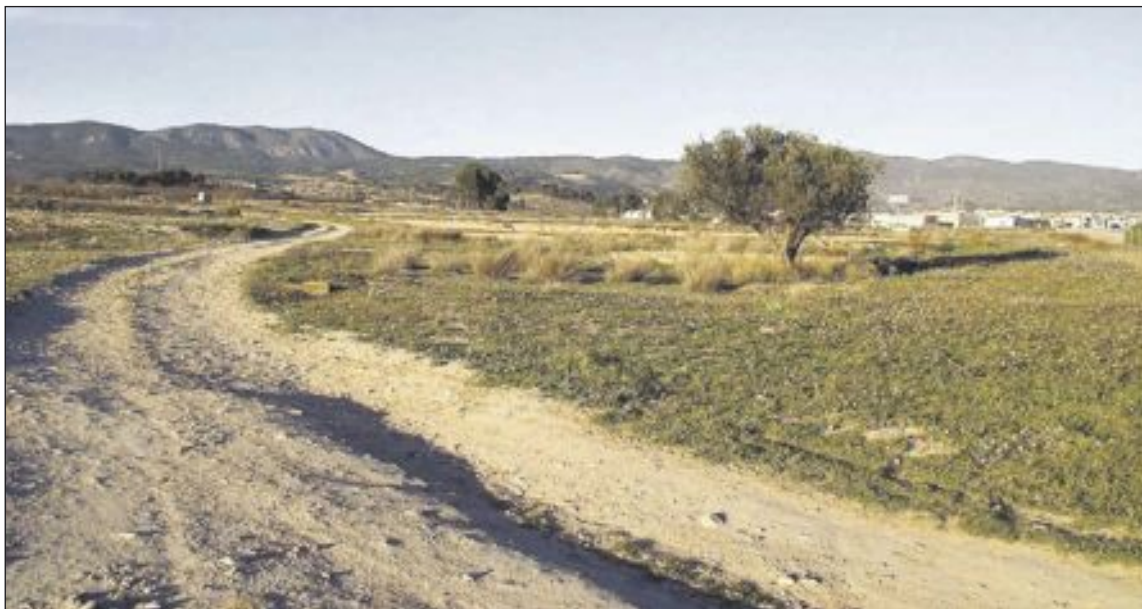

El polígono NPI-5 tiene 1.086.000 metros cuadrados de superficie, de los cuales 600.000 serán para parcelas

de acreedores, según ha explicado la edil de Urbanismo, Amparo Pina.

El Pleno, con la abstención de EU, aprobó el 19 de enero este trámite. El siguiente paso, según avanzó Pina a instancias de una pregunta del concejal socialista, Arturo Domenech, será "redibujar la planificación inicial para adaptarla a la realidad económica y a las necesidades de las empresas" si finalmente el Consell suspende este PAI. En caso contrario, añadió la edil, "habrá

que desarrollarlo por fases, comenzando por las parcelas colindantes a los polígonos que existen".

La portavoz socialista, Susana Hidalgo, pidió en el Pleno que se opte ahora por la gestión directa "porque es más económico". Hidalgo destacó el trabajo realizado en los anteriores polígonos por el SEPES (Entidad Pública Empresarial de Suelo), aunque el alcalde, Rafael Serralta indicó al respecto que esta entidad "está ahora más interesada en vender

que en construir".

El Alfaç IV tiene un millón ochenta y seis mil metros cuadrados de superficie, de los cuales 600.000 serán para parcelas industriales con una edificabilidad máxima de 705.931 metros cuadrados.

Con su desarrollo, los polígonos del municipio sumarían un total de 3.000.000 de metros cuadrados, convirtiéndose en uno de los parques industriales más grandes de la Comunidad Valenciana.

### BREVES

#### Podemos propone alternativas a la candidatura oficialista

Un total de 240 personas de Podemos, de todas las comarcas de la Comunidad Valenciana, se reunieron el 10 de enero en Torrent interesadas en impulsar el proyecto *Entre Tots Podem*.

La propuesta, destinada a la creación de un texto político-organizativo para Podemos en este territorio y una candidatura participativa, forma parte de un sentir amplio en los círculos y en las bases organizadas de este movimiento "que clama por la construcción de una organización abierta, internamente democrática, participativa, inclusiva, respetuosa con la pluralidad y firmemente conectada con la sociedad civil y la ciudadanía en general", según explican en un comunicado.

Democracia, inclusividad, inteligencia colectiva, colaboración, coordinación y eficacia para ganar son los principios que impulsan esta iniciativa, junto a los textos fundacionales aprobados como son el manifiesto 'Mover Ficha', el programa para las elecciones europeas y los textos aprobados en la asamblea ciudadana de Vistalegre "que expresan un objetivo claro de ruptura con la casta y todas sus prácticas extractivas".

## El Consistorio elabora un cuaderno de ventas para facilitar la implantación de nuevas empresas en los polígonos

Escapate. IBI

Con el objetivo de incrementar y facilitar la implantación de nuevas empresas en el municipio y apoyar la salida de las industrias locales al exterior, la concejalía de Industria y Empleo está

trabajando en la elaboración del Cuaderno de Ventas de Ibi. Se trata de un documento que muestre las ventajas competitivas que cualquier empresa puede tener por establecerse en nuestro municipio, no sólo en cuanto a comunicaciones e infraestructu-

ras, sino también por la ubicación en un entorno que cuenta con un sinfín de proveedores que pueden completar todo su proceso de producción.

"La importancia de mostrar Ibi como destino de inversiones, no es una propuesta aislada que

se nos haya ocurrido, las cifras demuestran que existe una tendencia clara de inversión extranjera en nuestra comunidad, habiéndose duplicado el pasado año frente a los datos de 2012", asegura la edil de Industria, Gloria Llinars.

Para llevar a cabo este proyecto, se han realizado reuniones con técnicos del IVACE (Instituto Valenciano de Competitividad Empresarial), responsable de la elaboración del proyecto *Invest-Cv*, cuaderno de ventas de la Comunidad Valenciana.

**XIRAU** SERVICIOS  
NEUMÁTICOS - MECÁNICA  
CHAPA - PINTURA  
VEHÍCULOS NUEVOS  
Y DE OCASIÓN

MICHELIN BFGoodrich BOSCH

C/ León, 3, nave 2 • Ibi • Tel. 96 555 34 17 • xirauibi@gmail.com

**unión alcoyana** seguros

Avda. de La Paz, 12 bj, Ibi • Telf. 966 333 288 - 633 920 628  
uasibi@gmail.com • www.unionalcoyana.com • 902 377 378

**CyC FOTÓGRAFOS**

Ángel 639262075  
Sagrario 693104622  
cycfotografos@hotmail.com

Todo tipo de impresión fotográfica y reportajes.

Síguenos en **facebook** chicano casarejos

**Begoña** Estilistas

NUEVO SERVICIO Respondemos tus consultas de belleza en: info@begonyaestilistas.com

VISITE NUESTRA WEB [www.begonyaestilistas.com](http://www.begonyaestilistas.com)

IBI • Murillo, 11 • 966 551 440  
IBI • Av. de la Provincia, 2 • 966 554 068  
ALCOY • El Camí, 59 • 965 545 808





El Ayuntamiento tuvo que colocar un cartel para prohibir el uso de las vías del tren como juego

La obra se ha vallado para impedir el paso hasta que concluyan todos los trabajos

## El PP califica de “desafortunado” el proyecto de la *Tourist Info* y anuncia su modificación

*Se reformarán los hierros que simulan las vías de un tren, dado el evidente peligro para los niños, y los aparcamientos*

Pilar Luz. IBI

Después de varios contratiempos y un retraso de tres años, la obra resultante de la *Tourist Info* ya ha sido calificada por el equipo de gobierno de “desafortunada”. Así lo manifestó la portavoz popular y concejal de Urbanismo, Amparo Pina, en el último Pleno, en respuesta a las críticas de la oposición y a sus peticiones para que modificara el proyecto.

En tono irónico, el portavoz de ADIi, Nicolás Martínez, rebautizó la zona como la “plaza de los maletines” (por los cinco muñecos colocados, réplicas a gran tamaño de un juguete

de la colección Payá) y por tratarse de una obra que ha sido financiada por el Plan Confianza, del gobierno valenciano de Camps.

Martínez pidió una remodelación inmediata y la socialista Yolanda Venteo solicitó que los cambios fueran ejecutados por la empresa que ha concluido la obra. Sin embargo, Amparo Pina explicó que al tratarse de un proyecto de la Generalitat “si cambiamos una sola piedra, no recepcionarán la obra”. Pina admitió que la vía del tren “es un peligro” y que disponer de aparcamientos de vehículos dentro de la plaza “no es afortunado” y anunció que se tomarán

medidas cuando la obra sea recepcionada por el Ayuntamiento, “aunque eso sí, tendrán un coste”, añadió.

Los hierros que simulan las vías de un tren y las cinco plazas de aparcamiento para vehículos son los elementos más cuestionados, dada la peligrosidad que entraña para los niños, al estar ubicados cerca de una zona de juegos infantil.

Aunque los citados hierros son un elemento decorativo, durante la apertura al público de esta obra, con motivo de la celebración de la Feria de Navidad, los niños los usaron como una estructura para el juego, lo que provocó situaciones de riesgo.

Tanto es así, que el Ayuntamiento colocó un cartel prohibiendo jugar en ellos y, ahora, ha vallado todo la zona para impedir el paso.

Los trabajos de este proyecto denominado ‘Área de recepción e información de visitantes de Ibi’ comenzaron en agosto de 2011 aunque, por incumplimiento del contratista, su ejecución quedó paralizada poco después y el contrato resuelto.

En julio de 2012 se reanudó la actividad, tras adjudicarse a Pensol Obras por un importe de 213.826 euros.

Durante este periodo de tiempo, el equipo de gobierno introdujo un cambio puntual para eli-

minar un servicio de cafetería que estaba inicialmente previsto.

El proyecto tiene como objetivo unificar la información de todos los atractivos turísticos del municipio y que sirva como centro de atención al visitante. También se ofrecerá un servicio de gestión de entradas y visitas a los diferentes espacios de interés.

Se han construido dos módulos de planta baja, con un diseño que simula un tren de juguete y una estación de ferrocarril. Además, el proyecto se ha completado con la urbanización de la zona destinada a aparcamiento que, tras la dotación, sigue posibilitando el estacionamiento de vehículos.

## La renuncia de otro propietario y una evidente crisis de clientela dejan a la Zona Cinco con sólo dos locales en funcionamiento

*Los socialistas denuncian el “desastre y fiasco” de este proyecto “fruto de la mala gestión del PP de aquella época”*

P.L. IBI

El Pleno aprobó el lunes 19 de enero la renuncia al contrato de arrendamiento del local de la zona de ocio conocido como La Colmena, por parte de la mercantil Los Arge C.B.

Este trámite deja la Zona Cinco con sólo dos locales en funcionamiento, en manos actualmente de un mismo propietario. La situación evidencia una crisis de clientela y para la concejal socialista, Yolanda Venteo, “un desastre y un fiasco

producto de la mala gestión del equipo de gobierno de aquella época”, según denunció en la sesión plenaria.

La renuncia a continuar con el alquiler del local se presentó el 31 de agosto y el Ayuntamiento ha retenido a la mercan-

til los 1.918 euros de la fianza hasta que abone la totalidad de la deuda. En caso contrario, se reclamaría por vía judicial.

Los locales de la zona de ocio entraron en funcionamiento en diciembre de 2010 y a fecha de hoy, el Ayuntamiento todavía

reclama alquileres pendientes de pago. La urbanización donde están situados, todavía no ha sido recepcionada de forma definitiva por el Ayuntamiento, según Venteo y la zona sigue “mal iluminada y con desniveles en los terrenos aledaños”.

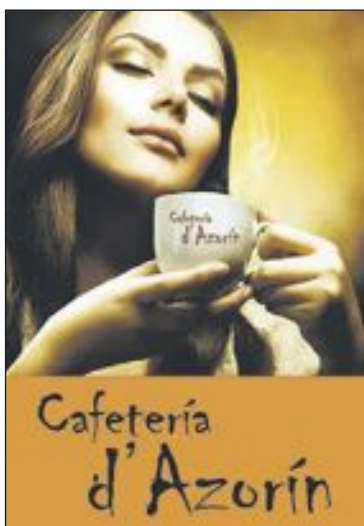



# Renovado el convenio con el Colegio de Abogados para ayudar a familias en proceso de desahucio

*La oficina está situada en el Polivalente y se atiende todos los miércoles en horario de mañana*

Escaparate. IBI

El alcalde, Rafael Serralta, y la delegada en Ibi del colegio provincial de abogados de Alicante, María del Carmen Sánchez, renovaron el miércoles 21 de enero el convenio de colaboración para la prestación de asesoramiento jurídico en asuntos relacionados con ejecuciones hipotecarias de vivienda habitual así como de mediación en conflictos hipotecarios de viviendas.

Con esta firma, se da continuidad a una prestación necesaria y de gran utilidad por la situación económica que afecta a muchísimas personas y familias, que no pueden hacer frente a los pagos de los préstamos hipotecarios.

Este servicio municipal tiene como objeto intermediar y asesorar a las personas y familias facilitándoles la información sobre las formas y posibilidades

de abordar las dificultades de pago de la hipoteca que grava su vivienda o domicilio habitual.

Mediante este convenio, letrados ofrecen asesoramiento jurídico, totalmente gratuito, todos los miércoles en la oficina situada en el Centro Social Polivalente, en horario de 9:30 a 13:30 horas.

Desde su puesta en marcha, la oficina de información y asesoramiento para casos de ejecuciones hipotecarias y desahucios de vivienda habitual, ha realizado unas 30 atenciones, y muchas de ellas han finalizado con diferentes soluciones que mejoraron la problemática de los usuarios.

Rafael Serralta se ha mostrado satisfecho con la prolongación de este servicio que ofrece mejorar la perspectiva de resolución de casos de desahucios o problemas con el banco y la vivienda. "Si se consigue una sola solución efectiva que no derive en una



El alcalde y la delegada en Ibi del colegio de abogados de Alicante durante la firma del nuevo convenio, el 21 de enero

ejecución hipotecaria o se consiguen condiciones más favorables para las personas que están atravesando una situación económica complicada, ya considero este servicio como imprescindible.

Hay familias en Ibi que no lo están pasando bien y debemos, desde la administración, favorecer el acceso en condiciones de igualdad a abogados especializados en asuntos hipotecarios".

## BREVES

### El PSOE pide que se repinte la señalización horizontal

El concejal socialista Arturo Domenech pidió en el último Pleno que se repinten la señalización horizontal en las calles. Se refirió en concreto a los aparcamientos en azul reservados para personas con minusvalía, que ya han perdido el color.

Por su parte, el edil también socialista Alberto Hernández, volvió a solicitar que se coloque señalización vertical en el paso de peatones de la avenida Juan Carlos I, a la altura de la empresa Claudio Reig, porque los vehículos apenas lo respetan.

### ADli pide el arreglo de la plaza de Bous

El portavoz de ADli, Nicolás Martínez, solicitó también en el último Pleno una partida económica para limpiar de basura y desperfectos la plaza de Bous.

## La actividades de Educación arrancan con una conferencia de Antonio Ríos

*El terapeuta familiar hablará sobre los errores en la educación de los hijos*

P.L. IBI

El programa de formación que lleva a cabo la concejalía de Educación comienza este nuevo año con una charla del doctor y terapeuta familiar Antonio Ríos, asiduo conferenciante en Ibi.

Tendrá lugar el 28 de enero en el Centro Cultural y lleva por título 'Errores más frecuentes en la educación de los hijos/as. Pautas para prevenirlos'.

Se reflexionará sobre el eje educativo protección-autonomía. Educar en autonomía y responsabilidad es uno de los retos familiares en el momento actual. En esta jornada se abordarán cuestiones clave como hasta dónde es bueno y saludable proteger a nuestros hijos y cuándo

es el momento adecuado para empujarles o permitir que sean ellos mismos quienes tomen las decisiones y asuman las consecuencias de las mismas.

En enero también se llevará a cabo la actividad didáctica *Rondalles d'Enric Valor*, que tiene como objetivo difundir la cultura valenciana entre los escolares.

En concreto, está dirigida a los alumnos de Infantil y Primaria y de la escuela de personas adultas y se realizará una excursión a la ermita de Santa Lucía, acompañados por el profesor de la Universidad de Alicante, Vicent Brotons, y del ibense Joan Josep Sarrió, para realizar una interpretación del paisaje a través de las rondallas del autor valenciano. Está prevista los días

27 de enero y 3 y 10 de febrero.

Otra de las actividades son dos talleres y un curso con el fin de facilitar a los padres la preparación para actuar de manera adecuada y positiva en la educación de los hijos. El taller 'Coaching y educación: mi plan de acción' se llevará a cabo en dos ediciones. La primera, desde el 4 de febrero hasta el 11 de marzo y, la segunda, del 22 de abril al 27 de mayo. Este Taller será conducido por Pilar Jiménez, técnica del departamento de Educación y se impartirá en la fábrica Pilen, de 10 a 11:30 horas. El curso es gratuito y los interesados pueden inscribirse en el teléfono 96555.23.11 o en educación@ibi.es

## ADli espera convertirse en una fuerza decisiva en la próxima legislatura

P.L. IBI

Alternativa Democrática Independiente de Ibi (ADli), con su nueva candidata Ana Tello al frente del partido, espera volver a ser una fuerza decisiva en la próxima legislatura.

Para ello, explican, están confeccionando una lista en la que se combinen experiencia y renovación, con la vista puesta en el trabajo profundo de las áreas municipales que, en su opinión, "no están funcionando como debieran". Aseguran que esta alternativa "está llamada a impulsar un cambio a todos los niveles, porque creemos que un partido de ámbito local debe garantizar el correcto funcionamiento de todas y cada una de

las áreas del Ayuntamiento, cercanía y respeto a los ciudadanos". A este respecto, consideran urgente la implantación de la administración electrónica.

Bajo su nuevo slogan *Cremos en Ibi*, ADli opina que hay que dar paso a una nueva época donde el Ayuntamiento sea "un motor más que haga funcionar al pueblo y no un lastre, dejando atrás la oleada de escándalos, imputaciones, desgobierno y mala gestión de los últimos años".

Para ADli, la calidad y la eficiencia que existe en todos los ámbitos de la sociedad, tanto en empresas, trabajadores, comercios y colectivos, "debe aplicarse de una vez por todas en el Consistorio".

**CURSO DE FOTOGRAFÍA DIGITAL**

**¡RESERVA TU PLAZA!**

[www.escueladefotografos.com](http://www.escueladefotografos.com)

**daos PUBLICITAT**

*Todo en Publicidad*

966 560 231  
CASTALLA

[www.daospublicitat.com](http://www.daospublicitat.com)

HISPANITAS **GEOX** **24 HRS** Fluchos *Clarks*

**Cristi**

Ibi: Av. Juan Carlos I, 49 y C/. Jijona, 3 • Castalla: Av. de la Libertad, 17

[www.calzadoscristi.es](http://www.calzadoscristi.es)

**VMRadio**

88.0 fm [www.vmradiio.com](http://www.vmradiio.com)



# Constituido un nuevo grupo de Ciudadanos en Ibi...

*El objetivo es concurrir a las elecciones municipales de mayo*

Pilar Luz. IBI

El colectivo local de Ciudadanos (C,s), partido que lidera a nivel nacional Albert Rivera, ha comenzado a trabajar para conformar un grupo de personas capaces de presentar un proyecto político en Ibi que pueda concurrir a las elecciones municipales de mayo.

El martes 20 de enero se puso en marcha este nuevo proyecto en una reunión a la que asistieron algunos militantes y simpatizantes, y que contó con la presencia de Emigdio Tormo, coordinador provincial, y Luis Crisol, subdelegado territorial de Ciudadanos, "que nos animaron a consolidar el proyecto en nuestra localidad y nos indicaron unas primeras líneas maestras de actuación", según explica el colectivo local en un comunicado.

Ciudadanos aspira a presentar listas en toda España para las próximas elecciones municipales, autonómicas y generales bajo las premisas de una regeneración democrática "que venga desde



Integrantes del colectivo local de Ciudadanos junto a cargos provinciales

posiciones centristas, moderadas y basadas en el sentido común, huyendo de posiciones populistas y extremistas que en un principio puedan parecer un sueño pero que pueden acabar siendo una pesadilla", señalan en el escrito.

Se definen como constitucionalistas, liberales y progresistas y defienden la economía de mercado "pero con un amplio contenido social". Otras de sus pro-

puestas son defensa de una reforma electoral basada en listas abiertas, la independencia del poder judicial, un pacto nacional para la educación sin excluir a nadie y una reforma en profundidad de la administraciones públicas.

Para Ciudadanos, se acercan tiempos de cambios importantes y "hay que dar un paso al frente porque con la crítica ya no es suficiente".

## EU denuncia la pasividad del PP ante la usurpación del camino de Fernoveta por parte de un vecino

*El conflicto está a la espera de resolución judicial, tras la denuncia del vecino*

P. Luz. IBI

Esquerra Unida denunció en 2012 que el propietario de unos terrenos pegados al camino de Fernoveta había ido labrando e incorporando a sus parcelas esta vía de titularidad pública hasta lograr su práctica desaparición.

El equipo de gobierno se comprometió a recuperar el camino pero los trabajos iniciados se han paralizado porque el conflicto ha llegado a los tribunales.

El camino de Fernoveta tenía 2,5 metros de ancho y 1,5 kilómetros de largo y el Ayuntamiento instó al vecino a que restaurara el camino original. Según explica la concejal de Urbanismo, Amparo Pina, "se le volvió a requerir con un plazo y se inició una vía de ejecución forzosa comunicándole que el coste de la recuperación correría a su cargo". El vecino interpuso una denuncia al estar disconforme y el proceso se ha paralizado "a la espera de la resolución judicial", según añade Pina.

Sin embargo, para el edil de EU, Santiago García, la actuación del equipo de gobierno evidencia "la pasividad con la que



Aspecto anterior y actual del camino / Archivo

todas las instancias han actuado en este tema", ya que, "no puede ser que con las evidencias que hay, se paralice la restauración del camino Fernoveta, porque el supuesto usurpador ha interpuesto un recurso Contencioso Administrativo".

Recuerda que se trata de un

camino histórico, acreditado en los planos catastrales, las fotografías aéreas y el uso que han hecho los vecinos desde hace siglos y anuncia que "no parará hasta que este patrimonio municipal se devuelva a sus legítimos propietarios, es decir de todas y todos".

## ...Y Juan Valls dice adiós a la política

*En declaraciones a la emisora local*

J.M.S. IBI

El exedil de CDL Juan Valls ha dicho adiós definitivamente a la política. Esta sorprendente declaración la realizó durante una entrevista en la emisora local el 21 de enero, precisamente el mismo día que se hizo pública la constitución de un grupo de trabajo local del partido Ciudadanos, y en el que no está presente Valls.

Visiblemente afectado y sin dar explicaciones, el exedil del CDL dijo "abandono la política, me voy a casa". Si bien afirmó que continuará regentando las dos concejalías hasta el final de la legislatura, y que "ya irá dando explicaciones más adelante", dio por hecho que con las declaraciones a Radio Ibi ya



estaba toda la ciudadanía ibense informada sobre esta decisión.

La polémica entorno a Ciudadanos y Juan Valls lleva planeando desde el pasado verano, momento en el que afirmó desligarse de este partido e ir en solitario.

Contrariamente a esta postura, en el pleno de diciembre, Juan Valls dijo representar, otra vez, al partido de Albert Rivera en todas y cada una de las intervenciones que realizó durante esa sesión.

Este periódico ha intentado ponerse en contacto con el edil infructuosamente. Al parecer ha habido algún tipo de desacuerdo con Ciudadanos para que Valls tire la toalla, aunque éste afirmó en la emisora que todavía "tenía el carnet del partido".

**SIEBENWURST**

### Toolmaker (location Mexico)

**Your future responsibilities will include:**

- Modification and repair of molds / tools
- Production of high surface quality (polish)
- Creating component markings in tools by etching
- Mastering the following welding processes: MIG / MAG, TIG, acetylene and laser welding
- Prepare tools for spotting
- Assembly of complex hydraulic, pneumatic and heating systems for all kind of tools
- Support staff from mechanical manufacturing and engineering in technical matters
- Creation of components on conventional machine tools (milling, lathing, grinding, drilling)
- Prepare all necessary documents and information for the manufacturing field
- Quality control of components from drawings, parts lists and CAD data to the machine operator
- Monitoring of sampling, incl. all reconciliations
- Independent filling or execution of checklists and correction reports from all popular tools
- Participate in team meetings
- Training and technical support for new employees
- Obligation to notify the group leader / deputy in case of faults in received services (internally and externally)
- Forward relevant information about production, for example as part of the shift handover

**Your qualification:**

- Technical training
- About 5 years of relevant work experience
- Sound knowledge of mold and tool
- Skills in reading technical drawings
- Proper behavior towards customers and superiors
- Conscientiousness, organizational skills, teamwork skills and innovative thinking
- Courage and willingness to change and redesign processes
- Solid knowledge of the necessary computer applications
- Languages: English and Spanish

**Contact:**

We are looking forward to receiving your application. Please send your application documents including the date of availability and salary requirement to:

**b.schnabel-strehl@siebenwurst-cs.com**

If you need further information please contact Ms. Schnabel-Strehl +49 157 3348 8752.



# La Protectora recogió 321 animales el año pasado y constata el elevado número de abandonos en la comarca

*En 2014 hubo un número significativo de fallecimientos debido a una epidemia de Parvovirus*

P.L. IBI

La Protectora de Animales de Ibi realizó el pasado año un total de 321 actuaciones en los cuatro municipios donde opera mediante convenios de colaboración.

En Ibi se recogieron 135 animales, en Onil 64, en Tibi 22 y en Cocentaina, un total de 100. Todos pasaron por el albergue que gestiona la Protectora en Ibi, siendo algunos recuperados por sus dueños, otros definitivamente abandonados y otros adoptados. Según las cifras facilitadas por la Protectora, se adoptaron un total de 133 animales y los dueños recuperaron otros 89 gracias a la correcta identificación con microchip.

Señalan, además, que el pasado año fue especialmente cruel por las defunciones de los animales contagiados de Parvovirus, que se está convirtiendo en una epidemia en la comarca.

La Protectora ha constatado que en aquellas poblaciones donde las administraciones aplican correctamente la normativa en cuanto a identificación del animal, como es el caso de Ibi y Onil, "el número de perros recuperados por los propietarios es indicativo de la corresponsabilidad de dichos ayuntamientos".

Sin embargo, el número de abandonos sigue siendo alto en todas las poblaciones. En Ibi se mantiene "porque se ha relajado la normativa, mientras que Onil ha impuesto una serie de medidas que han corregido el número de abandonos". Sobre Tibi, señala que "no realiza ningún tipo de política acorde a la normativa vigente y Cocentaina está tomando decisiones para disminuir el abandono, muy elevado en su población".

Uno de los problemas más acuciantes en estos momentos es el gran número de colonias de gatos y la Protectora insta a realizar campañas de esterilización.



## Dudas sobre la efectividad de la campaña de mascotas

La campaña de sensibilización por el civismo, cuidado y respeto con las mascotas que ha puesto en marcha el Ayuntamiento está consistiendo, principalmente, en la colocación de grandes pancartas y banderolas en el municipio con el objeto de concienciar a los dueños de animales de la obligatoriedad de recoger los excrementos de la vía pública. Sin embargo, en el último Pleno se cuestionó la efectividad de estas medidas. Nicolás Martínez, portavoz de ADLi, aunque alabó la iniciativa, preguntó si las pancartas servirían de algo. Según indicó la edil responsable, Isabel Roelas, la información es fundamental "para que la gente no pueda alegar desconocimiento" y requirió a todos los grupos políticos la puesta en común de ideas para encontrar "una solución a este tema".



## Apoyo de la Dulzura a la campaña

La asociación de vecinos de La Dulzura, impulsora de la campaña cívica por las mascotas, expresó a la edil Isabel Roelas, en la reunión que mantuvieron el 21 de enero, su total apoyo "porque servir para concienciar a esa minoría de propietarios de mascotas que aún no recogen de las calles los excrementos, para que hagan un pequeño esfuerzo en pro del civismo y la convivencia".

## Muere envenenado un perro por la avd. dels Geladors

Un perro de sólo cinco años falleció el 21 de enero a consecuencia de un envenenamiento, tal y como ha revelado la autopsia que se le practicó al animal.

Su propietaria ha denunciado este hecho que tuvo lugar en las inmediaciones del colegio Felicidad Bernabeu, en la avenida del *Geladors*, donde sacaba a pasear habitualmente a su mascota.

El animal, de raza Pincher, sufrió vómitos y dolores fuertes en la columna antes de su fallecimiento. Dada la sintomatología, el veterinario decidió practicarle la autopsia para conocer los motivos, determinando que había ingerido veneno. La propietaria ha puesto en conocimiento de la Policía los hechos.

## BREVES

### El Centro Cultural pasa a denominarse Centre Cultural 'Salvador Miró'

Este mes de enero al Centro Cultural se le añadirá el nombre de Salvador Miró, tal como se aprobó en la sesión plenaria del Ayuntamiento del 5 de noviembre de 2012. En dicho Pleno, la propuesta quedó aprobada por unanimidad de los asistentes y también se aprobó el reconocimiento de Miró como Hijo Predilecto del municipio.

Dicho reconocimiento junto con la concesión de la 'Tartana de Oro', le fue entregado a su hijo en el Acto Institucional del 6 de enero.

Entre las obras realizadas durante su etapa como alcalde de Ibi se encuentra el Centro Cultural, que ahora llevará su nombre.

### El Casal Jove recibió el pasado año más de 12.000 visitas

El *Casal Jove* recibió el pasado año un total de 12.225 visitas, lo que consolidación este espacio como alternativa de ocio para jóvenes de entre 10 y 18 años. Los jóvenes encuentran en sus instalaciones consolas de videojuegos (no bélicos), fútbol, diana, tenis de mesa, espacio de reuniones, música, proyección de películas (cine fórum), sala de estudios, dinámicas de grupo, juegos, talleres de manualidades, concursos y campeonatos.

El concejal de Juventud, Abel Martínez, ha mostrado su satisfacción con la evolución de este proyecto, agradece la implicación del equipo de personas que trabajan en el *Casal Jove* y señala que "vamos a continuar sacando el máximo provecho a este espacio con nuevas actuaciones".

**duet**

Cocinas  
Armarios  
Vestidores  
Panelaciones  
Puertas  
Tarima  
Parquet  
Baños  
Reformas  
Interiorismo  
Diseños 3D

C/Leopanto, Nº13 - Castalla (Alicante) Tlfno: 965561006  
www.duetsoluciones.es info@duetsoluciones.es

**EJuster**  
Fotógrafo

Vicente Aleixandre, 4 - IBI  
(rotonda Estadio Climent)  
Tel. 96 555 20 70 - 630 26 25 83  
www.ejuster.com

**AVENIDA NINES**  
Librería - Papelería

www.librerianines.es - info@librerianines.es  
Avd. Constitución, 10 - ONIL - Tel. 96 556 47 40

**Miro Mar**  
FLORISTERIA

C/ El Salvador, 9 • Ibi  
Tel. 966 551 996

PAPERERIA  
LIBRERIA  
PREMSA

**EL PARC**

Avgda. Rpca. El Salvador, 12  
CASTALLA  
Telf. y Fax: 96 556 12 40  
Mòbil: 678 886 694



# Ibi acoge el I Congreso Nacional de Enfermedades Raras de la Comunidad

*Cuenta con el reconocimiento de Interés Sanitario de Carácter Científico*

P.L. IBI

La Asociación ADIBI junto a la Federación Española de Enfermedades Raras (FEDER) organizan el I Congreso Nacional de Enfermedades Raras de la Comunidad Valenciana, que se celebrará en Ibi los días 6 y 7 de febrero bajo el lema 'Mostrando realidades, creando acciones'.

El congreso cuenta con el reconocimiento de Interés Sanitario de Carácter Científico, por el importante programa de profesionales que lo componen, tanto a nivel sanitario, investigación, terapéutico y social.

La presidenta de ADIBI, Fide Mirón, agradece el apoyo del Ayuntamiento que ha hecho posible que el congreso que se celebre en Ibi, enmarcado dentro de la campaña de sensibilización que están llevando a cabo para dar a conocer la importancia de estas patologías y su realidad.

La apertura del acto se llevará a cabo con la presencia de



ADIBI organiza todos los años la marcha por las enfermedades raras / Archivo

varias personas que conviven con enfermedades poco frecuentes, quienes trasladarán a los asistentes la realidad del día a día de los pacientes que sufren estas patologías.

Algunos de los ponentes serán Rafael Enriquez, catedrático de medicina interna y miembro de la Iniciativa Europea sobre Porfiria; Oscar Millet, jefe de labora-

torio de la Unidad de Biología Estructural del Parque Tecnológico de Vizcaya y Antonio Pérez, responsable de genética reproductiva y dismorfología del Hospital Universitario La Fe, de Valencia.

Las personas interesadas en acudir deben inscribirse o contactar con ADIBI o en [www.asociacionadibi.org](http://www.asociacionadibi.org)



Juan Carlos Picó es el propietario del quiosco Les Eres

El boleto se vendió en el quiosco Les Eres

## Un acertante de varias apuestas múltiples en la quiniela gana 46.815 €

P.L. IBI

La localidad de Ibi vuelve a estar de suerte, después de que el domingo un acertante de una apuesta múltiple en la quiniela se llevara un premio de 46.815 euros.

El boleto fue vendido en el quiosco Les Eres de Ibi, cuyo propietario es Juan Carlos Picó. La quiniela tenía 14 aciertos, premiados con 34.598'84 euros

y 13 apuestas con 13 aciertos, 73 con 12, 231 con 11 y 450 con 10, sumando un total de 46.815 euros. La venta del boleto se hizo por internet, a través de [loteriasibi.com](http://loteriasibi.com) y el afortunado es un vecino de Ibi.

El quiosco Les Eres ya repartió en el mes de mayo otro premio de 1'7 millones de euros, a una peña ibense que consiguió en la última jornada un pleno al 15.

## Más cerca

En Hidraqua nos preocupamos por el medio ambiente y por nuestros clientes.

Nuestro compromiso es ofrecer un servicio excelente y gestionar todos los procesos del ciclo integral del agua garantizando un uso sostenible de ésta.

Todos los canales nos llevan a ti, ayúdanos a mejorar:

[www.hidraqua.es](http://www.hidraqua.es)



**HIDRAQUA**  
AL CUIDADO DEL AGUA



# El Rei Pàixaro cabalga de nuevo en Biar por San Antón

*Cientos de vecinos participan en esta tradición medieval*

P.L. BIAR

Un año más, el municipio de Biar revivió la tradición medieval del transgresor monarca carnavalesco que desfila acompañado de mascotas y se ha convertido en todo un símbolo histórico. El Rei Pàixaro volvió a cabalgar por las calles de Biar con motivo de la festividad de San Antón, patrón de los animales. Uno de los actos que se organizan es la arplegà de obsequios y alimentos para subastarlos.

La fiesta finaliza con la procesión de San Antonio Abad y la rifa de sacos de harina.



El Rei Pàixaro cabalgando por las calles de Biar



Uno de los actos de la fiesta es la arplegà de obsequios y alimentos

El sábado y domingo, 24 y 25 de enero

## Tibi celebra el Mig Any con suelta de vaquillas

P.L. TIBI

La localidad de Tibi celebra este fin de semana del 24 y 25 de enero el Mig Any de fiestas, que comenzará el sábado con un pasacalles a cargo de la banda de música. Ese día, de 12 a 14 horas, habrá suelta de vaquillas; por la tarde, carretons y de 18 a 20 horas, de nuevo suelta de vacas. El domingo se celebrará la misa en honor a la patrona a la que asistirán la Reina y damas de honor. Los actos finalizarán con la ofrenda.



Durante la jornada del sábado habrá varias sueltas de vacas / Archivo

El proyecto se ha incluido en el plan de obras de la Diputación

## Tibi recibirá 354.000 euros para el edificio socio-asistencial

P.L. TIBI

Tibi ha sido incluido en el Plan Provincial de Cooperación a las Obras y Servicios de Competencia Municipal, de la Diputación de Alicante, que incluye un total de 36 actuaciones con

una inversión de 12'7 millones de euros. Tibi recibirá 354.000 euros para el proyecto de adecuación del entorno urbano y la planta baja del edificio Socio-Asistencial. Con la aprobación de estos nuevos proyectos, la Diputación cerrará esta legislatu-

ra con una inversión en planes de Obras y Servicios (entre los años 2012 y 2015) que supera los 52 millones de euros y la ejecución de 139 actuaciones de las que se han beneficiado la práctica totalidad de los municipios de la provincia.

## El CUP de Biar pide que el remanente del Ayuntamiento se destine a la economía social

P.L. BIAR

La formación independentista y de izquierdas Candidatura d'Unitat Popular (CUP) considera que el remanente de tesorería del Ayuntamiento, de unos 800.000 euros, debería servir para impulsar políticas sociales como el cooperativismo, la economía social, el cultivo ecológico y la búsqueda de alternativas para las personas desempleadas. El CUP hace esta valoración a

consecuencia de las decisiones adoptadas en los últimos plenos municipales. Pide también actuaciones tributarias para evitar que existan viviendas vacías y valora positivamente la habilitación de cinco pisos para vecinos de Biar con necesidades, a iniciativa de la concejalía de Servicios Sociales. Esta formación también destaca el hecho de que se vayan a realizar obras de mejora en la avenida de Alicante y en los vestuarios municipales.

El domingo 25 de enero

## El Centro Excursionista de Biar organiza una marcha a Fontanella

P.L. BIAR

El Centro Excursionista de Biar ha organizado para el domingo 25 de enero una marcha intercomarcal a la sierra de Fontanella.

El recorrido es de 15 kilómetros, con un grado de dificultad media. El tiempo aproximado es de cuatro horas y media.

La salida será a las 8:30 horas desde la sede del Centro y el precio es de tres euros.

**TODO PARA LA HOSTELERÍA**

Bebida, Alimentación...  
Especialidad en lotes para empresas  
Venta al público

**Sandibi**  
Distribuciones

Pol. Ind. L'Alfàs III • C/. León, 12 • Ibi  
Tel. 619 411 831 • E-mail: info@sandibi.com

REPORTAJE SOCIAL  
ESTUDIO FOTOGRAFICO  
FOTOGRAFIA INDUSTRIAL  
DVD INTERACTIVOS

**LLEDU**  
Fotografo

Calle Convento 14 CASTALLA

[www.lledofotografo.com](http://www.lledofotografo.com)



**onda**  
**15**

Uniendo comarcas

**106,0 FM**

Empedrat, 27 • **Castalla**  
Tel. 96 556 06 01



**La Compañía de Teatro Amas de casa de Cnll  
Presenta:**

# **Tengo una tía en América.** de Juan Vicente P. Garrigós.

**31 de Enero a las 20:00 h.**

**Donativo 3 €**

**A Beneficio de Caritas Parroquial.  
Centro Cultural de Cnll**

## **Reparto:**

Lourdes - Amparo Vicent.  
Petra - Salu Fuentes.  
Carmen - Maruja Bernabeu .  
Fina - Josefa Zafra.  
Gertrudis/Ofelia - Gracia García.  
Lolita - Juani Linares.  
Angelita - Belén Carrión.  
Mercedes - Geno Juan.  
Antonia - Encarna Rojas.  
Teresa - Victoria Parra.  
Marita - Rosita Silvestre.

Apuntadora : Lola Juan.  
Ayudantes: Mónica Reig.  
Tere Durá.

Dirección de Maruja Bernabeu.

**ESCAPARATE**





## TURISMO

## Castalla acude al certamen *Fitur* por duodécimo año consecutivo

Del 28 de enero al 1 de febrero se celebra en Madrid una nueva edición de la Feria Internacional de Turismo (Fitur), adonde Castalla asiste por decimosegundo año consecutivo, bajo el paraguas del Patronato de Turismo Costa Blanca. Aparte del stand informativo, Castalla ofrecerá:

-Degustación de helados y sorbetes típicos.

-Presentación del nuevo folleto AVE Villena y Levante Interior y de la aplicación de móvil para la geolocalización de monumentos, edificios públicos y rutas de senderismo.

-Actividades de la técnica de bordado *patchwork*.

A la feria asistirán el alcalde, Juan Antonio Candela, la edil de Turismo, Susan McKenzie, y el técnico de esta área, Andrés Ruiz.



Ernesto Llorens y sus tres músicos acompañantes actuaron el sábado 17 de enero en el Auditorio

## El cuarteto de *gypsy-jazz* de Ernesto Llorens actúa en el Auditorio

El cuarteto de *gypsy-jazz* capitaneado por el violinista alcoyano Ernesto Llorens actuó el sábado 17 de enero en el Auditorio de Castalla, donde los asistentes pudieron disfrutar de una amplia selección de temas originales y adaptaciones libres y vanguardistas. Llorens estuvo acompañado por el guitarrista italiano Martino Dessi, el madrileño Fabián Barraza (también guitarrista) y el belga René Dossin al contrabajo. En febrero, este cuarteto presentará en Nueva York su nuevo trabajo discográfico, junto a los prestigiosos guitarristas Stochelo Rosenberg, Adrien Moignard, Mozes Rosenberg y Robin Nolan.

## CULTURA

## El Centre Cultural Castellut organiza una noche dedicada a Valor y Estellés

La Casa de Cultura albergará, el sábado 31 de enero, el espectáculo festivo, poético y musical titulado 'Nit d'Estellés a Valor, de mà en mà', a cargo de Borja Penalba y Francesc Anyó. La velada comenzará a las 19:30 horas, con entrada gratuita, y supone una aproximación a las obras del poeta valenciano Vicent Andrés Estellés (1924-1993) y del escritor castallense Enric Valor (1911-2000). Al finalizar el espectáculo tendrá lugar una cena-homenaje a estos dos autores, al precio de 20 euros.

La organización ruega que los interesados comuniquen su asistencia por correo electrónico ([centre.cultural.castellut@gmail.com](mailto:centre.cultural.castellut@gmail.com)).

**CENTRO CULTURAL DE ONIL**

**SÁBADO 24 DE ENERO · 19 HORAS**

ACTUACIÓN INÉDITA DEL MAGNÍFICO GRUPO MUSICAL

# RINGO

## "TRIBUTO A LOS BEATLES"

colabora:

**ESCAPARATE**

SU ACTUACIÓN SERÁ INTEGRAMENTE A BENEFICIO DE CÁRITAS PARROQUIAL DE ONIL

**DONATIVO 5 €**



FOTO: LA PRODUCTORA



## Bendición de animales por San Antón

El domingo 18 de enero se celebró la tradicional bendición de animales, con motivo del día de San Antonio Abad. A pesar de la fría mañana, la participación fue muy elevada, con animales y mascotas de todo tipo, desde caballos hasta tortugas y un lindo burrito.



FOTO: RAULFUSTER.ES



Los propietarios y las camareras del establecimiento ganador de la II Ruta de la Tapa de Castalla

## El solomillo al foie de La Caña de Bambú es la tapa ganadora del segundo certamen de la Ruta Tapeando Castalla

El miércoles 21 de enero se entregaron los premios correspondientes a la segunda edición de la Ruta de la Tapa de Castalla. Una vez revisados los 354 tapaportes depositados en la urna de la Oficina de Turismo, y anotadas las preferencias de los *taperos*, el solomillo al foie y La Caña de Bambú han sido tanto la tapa como el establecimiento más votados. En esta exitosa edición de la Ruta Tapeando Castalla participaron 24 establecimientos hosteleros de la localidad durante todo el mes de noviembre de 2014.

FOTO: LA PRODUCTORA



## Conferencia sobre cáncer colorrectal

Dentro del programa de prevención de cáncer colorrectal, la concejalía de Sanidad y la Generalitat ofrecieron, el jueves 15 de enero en la Casa de Cultura, un acto informativo dirigido especialmente a personas de entre 50 y 69 años. A esta sesión acudieron alrededor de sesenta personas y los ponentes estuvieron acompañados por el alcalde, Juan Antonio Candela, y la edil de Sanidad, Carmen Bellot.



Estado de las obras en la calle Juan Carlos I, a las afueras de Castalla

## Subvención de 177.186 euros para el asfaltado de cinco calles

Escaparate. CASTALLA

Esta semana han comenzado las obras de asfaltado y urbanización de las calles Juan XXIII, Horta la Vila y Juan Carlos I, un tramo de la Ronda Foia y la

avenida de Alcoy. Estas actuaciones deberán ejecutarse en un plazo máximo de dos meses y cuentan con un presupuesto de 177.186, importe que pagará íntegramente la Diputación Provincial de Alicante.



## BREVES

## Onil va a *Fitur* bajo el paraguas del Patronato de la Costa Blanca

La villa muñequera promocionará en *Fitur* 2015 su patrimonio cultural, con el Palacio del Marqués de Dos Aguas a la cabeza, y su amplia oferta museística (ver cuadernillo central de este periódico), amén de su gastronomía, tradiciones y parajes naturales.

La Feria Internacional de Turismo celebra una nueva edición en Madrid del 28 de enero al 1 de febrero, donde Onil cuenta con un expositor bajo el paraguas del Patronato de Turismo Costa Blanca.

Onil será protagonista de varios momentos en este certamen, con la representación de la Embajada (considerada la más antigua conocida) y una función infantil a cargo de las 'muñecas vivientes' del Museo de la Muñeca.

## Ahorro municipal tras renegociar los contratos de suministro de gas

La concejalía de Nuevas Tecnologías, competencia del edil Fernando Vicedo, informa de que se han renegociado los contratos de suministro del gas, "obteniendo en alguno de ellos ahorros superiores al 10% sobre el coste actual".

## El sábado 24, tributo a *The Beatles* en el Centro Cultural

El grupo *Ringo* actúa en directo el sábado 24 de enero en el Auditorio del Centro Cultural de la Villa, donde rendirá un homenaje a *The Beatles*, tocando algunas de las mejores canciones de esta mítica formación británica. El concierto comienza a las 19:00 horas y la entrada cuesta cinco euros, a beneficio de Cáritas de Onil.

# El IES La Creueta permite obtener el diploma nacional de francés

Los exámenes para conseguir esta titulación sólo se realizan en Madrid, Barcelona y Onil

Escaparate. ONIL

El Instituto de Educación Secundaria La Creueta de Onil ha añadido a su oferta educativa la posibilidad de realizar en este centro los exámenes correspondientes a la titulación DELF (*Diplôme d'Études en Langue Française*). Estos exámenes vienen patrocinados por la Alianza Francesa, dependiente del Ministerio de Educación francés, y hasta ahora sólo podían realizarse en Madrid y Barcelona.

Esta novedad ha sido posible gracias a la colaboración entre el IES La Creueta y Cathy Meyer, profesora de Francés y examinadora de las titulaciones DELF, residente en Castalla. Concretamente, en este centro se realizarán los exámenes de la modalidad DELF Pro (A2, B1 y B2).

EL DELF Pro es la versión profesional de los diplomas DELF y consta de cuatro diplomas independientes, correspondiendo a los cuatro primeros niveles del Marco Europeo Común de Referencia (MCER).

Fuentes del IES La Creueta señalan que el diploma DELF Pro tiene como objetivo una mejora profesional o una inserción laboral dentro de un entorno francófono. Cualquier persona puede obtener esta titulación, en formación inicial o continua.

El diploma DELF Pro evalúa competencias comunicativas comunes a todas las situaciones profesionales corrientes.

Las temáticas de las pruebas están adaptadas al mundo laboral y no es necesario cumplir ningún requisito de acceso a cualquier diploma: el candidato puede optar al diploma de su elección.

Cada diploma evalúa sistemáticamente las cuatro competencias para todos los niveles, dando mayor o menor predominancia a la interacción y a la mediación, según los distintos niveles. Para obtener el diploma se exige una nota mayor o igual a 50 sobre 100.

El IES La Creueta irá informando del periodo de matriculación en las próximas ediciones del periódico Escaparate.



El director del IES La Creueta de Onil, Pepe Toro, junto a Cathy Meyer, profesora de Francés y examinadora de las titulaciones DELF

FOTOS: SALU RIBERA



El alcalde de Onil, el concejal de Fiestas y otros ediles de la Corporación contemplan la bendición de animales, ante la nueva imagen de San Antón



Caballos y jinetes de la Asociación La Foia desfilaban por la avenida de la Constitución y calles adyacentes antes de celebrarse la bendición

## Bendición de animales ante la nueva imagen de San Antonio Abad

El domingo 18 de enero fue día de estreno en Onil, con la bendición de la nueva imagen y las nuevas andas de San Antonio Abad. Tras la misa con mascotas en la Parroquia, la nueva imagen del patrón de los animales salió en procesión, acompañada por caballos y jinetes de la Asociación La Foia y numerosos vecinos con sus mascotas, que recibieron la tradicional bendición en la plaza Mayor.

## Nuevo vehículo todoterreno para el Ayuntamiento

Escaparate. ONIL

El Consorcio Provincial para el Servicio de Prevención, Extinción de Incendios y Salvamento ha cedido gratuitamente al Ayuntamiento un vehículo todoterreno, a petición expresa del edil de Policía, José Miguel Sanjuán.

Desde la Policía Local señalan que este vehículo "resulta apto para auxiliar y reforzar distintas tareas de protección civil y emergencias en la villa de Onil".

Esta cesión va dirigida a "reforzar el control y vigilancia en el ámbito del Ayuntamiento col-



El inspector jefe de la Policía Local de Onil (Antonio Palazón), el diputado de Emergencias (Juan Molina) y el edil de Policía (José Miguel Sanjuán), junto al vehículo todoterreno cedido por el Consorcio de Bomberos

venc, entendiendo que, en todo caso, el fin perseguido redundará de manera evidente y positiva en beneficio de los ciudadanos".

**FLEONIL**, S.L.

**asesoría integral de empresas**

fleonil@fleonil.com

Av. Constitución, 27 - 2ª Dcha. • ONIL • Tel: 96 655 78 79 • Fax 96 556 47 93





El Palacio del Marqués de Dos Aguas se ha convertido en uno de los principales centros expositivos de la villa colivenca, albergando actualmente los museos de la Fiesta y los Reyes Magos, la colección permanente de Eusebio Sempere y varias salas que albergan habitualmente exposiciones temporales. La Oficina de Turismo también se ubica en este edificio señorial del siglo XVI

# ONIL, ciudad de museos

*La oferta turística de la villa se potencia con un buen número de exposiciones permanentes y temporales*

Onil lleva varios años enriqueciendo su tradicional oferta turística de fiestas, gastronomía, patrimonio y naturaleza con la creación de espacios expositivos que motiven al visitante a la hora de conocer esta villa y, a la vez, sirvan de salvaguarda de su historia, cultura, costumbres y tradiciones.

Así, de un tiempo a esta parte se han ido constituyendo en Onil los museos de la Muñeca, la Fiesta, el Aceite y los Reyes Magos, mientras que la vertiente puramente artística está cubierta con la colección permanente del colivenc Eusebio Sempere y las exposiciones temporales en la Pinacoteca del Centro Cultural y en las salas del Palacio del Marqués de Dos Aguas.

Pero el recuento no acaba aquí, puesto que en breve se podrá visitar el Refugio Antiaéreo de la Guerra Civil, que está siendo restaurado por alumnos del Instituto de Educación Se-

cundaria La Creueta y miembros de la Organización Juvenil Española (OJE).

También se ha recuperado el *Pouet de la Neu* (donde muy posiblemente se instalará un museo etnográfico) y están en proyecto museos sobre la Mayordomía y *Nostre Senyor Robat* (en la Iglesia Parroquial de Santiago Apóstol).

Más a largo plazo estaría pendiente la rehabilitación del Monasterio de Montserrat y su posible uso como centro cultural y expositivo. De momento, lo prioritario es apuntalar este inmueble, que data del siglo XIV, para evitar su derrumbe, dado su mal estado de conservación.

Onil vive una época dorada desde el punto de vista turístico, por su gran oferta patrimonial y museística, su gastronomía, sus tradiciones y sus fiestas, que ya atesoran dos distintivos de Interés Turístico (los Moros y Cristianos y los Reyes Magos).



La Pinacoteca del Centro Cultural de la Villa alberga numerosas exposiciones temporales de arte en todas sus vertientes, destacando cada dos años la muestra de la Bienal Internacional de Pintura Eusebio Sempere

FOTO: CYC FOTÓGRAFOS



FOTO: INMA JUAN



El Museo de la Muñeca está ubicado en la Casa de l'Hort, un edificio del siglo XIX donde vivió el Cardenal Payá

## El Museo de la Muñeca, un viaje al corazón de la industria colivenca por antonomasia

El Museo de la Muñeca, ubicado en la señorial Casa de l'Hort, posee más de 1.200 muñecas datadas en los siglos XVIII, XIX y XX, siendo algunas de ellas piezas únicas ya restauradas o incluso originales sin ningún tipo de arreglo.

Este museo consta de tres plantas, distribuidas de la siguiente forma: en la planta baja se puede observar el proceso completo de fabricación de las

muñecas.

También, y de forma lúdica y teatral, se muestran las 'muñecas vivientes' Catalina, Marieta y Gasita, que explican a los visitantes todo el proceso de fabricación de las muñecas, despertando un gran interés en niños y adultos, debido a la mágica transformación que se produce desde el boceto de una muñeca hasta el producto final acabado, algo que durante décadas ha

sido el sello e imagen de la villa de Onil.

La planta noble se destina a la exposición permanente, donde están expuestas las muñecas antiguas, las colecciones de muñecas y las muñecas actuales, así como una representación de empresas de Onil: Muñecas Antonio Juan, Mariquita Pérez, Así, Berjuán, Famosa, Falca, Berbesa, Rauber, Arias, Muñecas M. Llorens, Nines d'Onil, etcétera.



FOTO: DANIEL CLAVER



Los Reyes Magos disponen de una habitación en el interior del Museo de la Muñeca, donde duermen el 5 de enero, tras la Cabalgata

### Reyes Magos

También en esta planta se encuentra la habitación de los Reyes Magos, donde Sus Majestades de Oriente duermen la noche del 5 de enero, tras la Cabalgata, antes de emprender su viaje de retorno. Ni que decir tiene que esta visita resulta muy emocionante para los niños.

La segunda planta se destina a exposiciones temporales, como la de Mariquita Pérez, con sus

vestidos y complementos. Esta colección consta de piezas únicas que ni siquiera poseen los coleccionistas, por ser prototipos incluidos por el fabricante. Asimismo, en esta planta se encuentra la Ciudad del Playmobil, con más de 2.000 piezas, que asombra a los visitantes por su gran extensión y variedad de temas.

El Museo de la Muñeca está constituido como una asociación sin ánimo de lucro.

## Las muñecas de Onil revolucionan Puente Viejo

*El museo colivenc cedió temporalmente muñecas de época para los episodios navideños de esta conocida serie de Antena 3 Televisión, donde también aparecieron como extras niños y niñas de la villa*



Actores de 'El secreto de Puente Viejo' posan, en el decorado de la serie, junto a los niños y niñas de Onil que intervinieron como figurantes en los episodios emitidos los últimos días de 2014 y los primero de 2015



El alcalde de Onil, José Ramón Francés, y su esposa, con sus homólogos en Puente Viejo



Tadeo, vendedor ambulante de muñecas de Onil, se instaló en la plaza de Puente Viejo; en la foto, Tadeo aparece junto a niños colivencs





El Museo del Aceite forma parte de la Cooperativa Agrícola 'Virgen de la Salud'

## El exquisito y premiado *Oli d'Onil* protagoniza un museo en la Cooperativa Agrícola

En la Cooperativa Agrícola 'Virgen de la Salud' se sitúa el Museo del Aceite, donde se muestra una amplia colección de piezas y útiles relacionados con la elaboración de este preciado alimento, que en Onil destaca

por su calidad y excelencia.

En esta exposición pueden verse herramientas, utensilios, maquinaria, útiles de trabajo, prensas, pesos y medidas, utillaje artesano y antiguos sistemas de elaboración del aceite de oliva,

desde el siglo XV hasta nuestros días.

El visitante podrá realizar un recorrido por la historia de la elaboración del excelente aceite de oliva virgen extra denominado *Oli d'Onil*.



La visita al Museo del Aceite se complementa con la proyección de un audiovisual sobre el *Oli d'Onil* y el obsequio de una botella de este exquisito líquido.

El aceite de Onil y la cooperativa donde se elabora obtuvieron,

en mayo de 2008, la medalla de plata del *Consell Valencià de Cultura*, por la tradición artesana y la calidad en la elaboración de este aceite de oliva, cuyo origen e historia se remontan a más de cinco siglos atrás.



La mayor parte de la primera planta del Palacio del Marqués de Dos Aguas la ocupa el Museo de la Fiesta

## Trajes, objetos y documentos de las comparsas de Onil conforman el Museo de la Fiesta

El Museo de la Fiesta, ubicado en la primera planta del Palacio del Marqués de Dos Aguas, cuenta con dos estancias, donde se expone todo tipo de

elementos relacionados con las Fiestas de Moros y Cristianos de Onil, declaradas recientemente de Interés Turístico Provincial de la Comunidad Valenciana.

Por un lado se encuentra la *Sala del Fester*, que muestra la historia de las seis comparsas de la villa, con sus trajes, objetos, fotografías y otros documentos,



así como información bibliográfica y audiovisual, que reflejan la evolución de estas Fiestas.

La otra dependencia es la *Sala de l'Ambaixador*, donde se expo-

ne la Embajada impresa más antigua que se conoce (de 1790) y la actual (de 1848). También se muestran trajes de capitanes de gran valor artístico.





La colección del artista colivenc Eusebio Sempere ocupa una sala del Palacio del Marqués de Dos Aguas

## El Palacio y el Centro Cultural de la Villa, centros expositivos al servicio de las Bellas Artes

Todo tipo de disciplinas artísticas tienen cabida en el Palacio del Marqués de Dos Aguas (tanto en los claustros como en las diferentes salas que no están ya ocupadas por otros museos). Destaca la exposición permanente de los fondos municipales del artista colivenc Eusebio Sempere, que pronto se verá enriquecida con nuevas piezas procedentes del Museo de Arte Contemporáneo de Alicante (MACA).

Eusebio Sempere nació en Onil en 1923, hijo de una familia obrera y humilde. Fue un gran escultor, pintor y artista gráfico y está considerado por los expertos como el pintor más representativo del movimiento cinético en España. La línea y su repetición y un gran dominio del color que logra hacer vibrar la luz dotan de profundidad a sus composiciones pictóricas. En 1983 recibió el premio Príncipe de Asturias

de las Artes. Falleció en Onil en 1985 y está enterrado en el Monasterio de la Santa Faz, en Alicante.

En Onil se celebra, cada dos años, la Bienal Internacional de Pintura Eusebio Sempere, que en 2014 llegó a su vigésima quinta edición, y cuyas obras presentadas se exponen en la Pinacoteca del Centro Cultural, otro espacio expositivo al servicio de las Bellas Artes en la villa de Onil.



La entrada al refugio antiaéreo se halla junto al colegio de la Mare de Déu

## Recuperación y acondicionamiento de un refugio de la Guerra Civil

Los alumnos del Taller de Cultura Popular del Instituto de Educación Secundaria La Creueta de Onil, junto con la Organización Juvenil Española (OJE), trabajan desde noviembre de 2014 en las inmediaciones del colegio Virgen de la Salud, con el propósito de recuperar para la villa un pequeño trozo de su historia no tan lejana: el refugio antiaéreo de la Guerra Civil.

Los trabajos pudieron comenzar gracias a que el Ayuntamien-

to de Onil concedió la pertinente autorización, encargándose, además, de suministrar el material necesario para llevar a cabo las tareas de excavación del refugio. Los estudiantes comenzaron los duros trabajos de desescombro sin perder la sonrisa y la ilusión, a pesar de que el sudor les caía por debajo del casco debido a la humedad, el calor y el polvo.

Una vez acondicionado, este refugio podrá ser visitado y se convertirá, sin duda, en un fuerte atractivo turístico de Onil.



Este museo ocupa las dependencias del antiguo Juzgado de Paz de Onil, en el Palacio del Marqués de Dos Aguas

### Museo de los Reyes Magos en el Palacio del Marqués de Dos Aguas

El pasado 2 de enero se inauguró el Museo de los Reyes Magos, que se encuentra en la planta baja del Palacio del Marqués de Dos Aguas. La Asociación de Reyes Magos de Onil ha recopilado numerosas fotografías e información impresa y audiovisual sobre estas fiestas tan entrañables, declaradas de Interés Turístico de la Comunidad Valenciana, así como trajes y otros objetos que, sin duda, despiertan la curiosidad e ilusión del visitante. La inauguración estuvo presidida por la jefa de gabinete de la Dirección General de Economía, Industria, Turismo y Empleo (Emilia González), en representación del director general de estas áreas (Rafael Muñoz), quien no pudo asistir por circunstancias de última hora. También estuvieron presentes miembros de la Asociación de Reyes Magos, el alcalde y el concejal de Fiestas.









## FÚTBOL SALA

## AGENDA



Equipo Futsal Ibi Cadete Masculino

## El Futsal Ibi Sénior Masculino gana en Elche

**BIMIL.LENARI 4 6 FUTSAL**

**Sénior Masculino.** Importante victoria la conseguida por los ibenses en tierras ilicitanas.

Partido con bastantes altibajos por parte del Futsal Ibi, que llegó a ponerse 0-2 en el marcador, fruto del buen juego, la concentración y la intensidad en el juego.

Pero, después, llegó la relajación y el equipo ilicitano se metió en el partido, consiguiendo el empate e incluso ponerse por delante en el luminoso por 3-2.

El equipo ibense volvió a tirar de buen juego, defensa un tanto más agresiva y, de nuevo, concentración; tres factores que jugaron un papel decisivo, poniendo el marcador en 3-6.

Ya en las postrimerías del partido, el Bimil.lenari consiguió el que fuera el 4-6 definitivo.

**FUTSAL IBI 1 9 XALOC**

**Sénior Femenino.** Partido muy flojo por parte de las jugadoras del Futsal Ibi femenino, circunstancia que no perdonaron las chicas del Xaloc de Alicante, encanándoles nueve goles y formando grandes jugadas.

El único gol por parte del equipo local lo hizo Vanessa con una jugada individual.

Por el Futsal Ibi fueron convocadas: Vila, Bea, Laura,

Monica, Esme, Libe, Ainoha, Vanessa y Eli. Conformaron el quinteto inicial: Vila, Bea, Laura, Monica y Esme.

**FUTSAL IBI 4 3 DÉNIA**

**Cadete Masculino.** No fue un buen partido para los cadetes ibenses ya que, al marcar en la primera jugada, el ritmo se bajó.

Al bajar el ritmo, el equipo de Denia despertó y consiguió colar varios goles en la portería local, e incluso en la última jugada les marcaron el gol con el que se quedaron los ibenses con uno de ventaja.

**FUTSAL IBI 2 2 ALTEA**

**Infantil Masculino.** Partido muy disputado, donde ambos equipos tuvieron ocasiones, llegando al descanso con un resultado de empate a cero.

En la segunda parte, el equipo local se puso por delante con un gol de falta de medio campo y, nuevamente, en una contra volvieron a marcar.

La falta de experiencia hizo que empezaran a jugar con ansiedad y poco orden, lo cual hizo que el rival marcara dos goles, aprovechando esa locura y falta de concentración.

Por el Futsal Ibi jugaron: David, Fran, Peña, Rico y Mario; suplentes: Jordi, Adrián, Alberto, Gaspar, Ángel, Alonso y Enrique.



Partido de la categoría Prebenjamín disputado la pasada jornada en el Polideportivo Derramador

## Los equipos del Club Salesianos Ibi brillan en la segunda jornada del año

**Escaparate. IBI**

Buena jornada para los equipos del Club Salesianos Ibi, con dos victorias, un meritorio empate y una sola derrota en una nueva jornada donde se volvió a poner de manifiesto el continuo crecimiento de cada uno de los equipos.

Por un lado, el equipo Prebenjamín consiguió un meritorio empate a dos frente al Castalla, equipo que a principios de temporada le ganó por 6 a 0.

Buen partido en general de los pupilos de Fran Verdú, que siguen demostrando que son una garantía para el futuro del club.

A su vez, el Benjamín cuenta los partidos por victorias, tras deshacerse por 7 a 1 del Castalla 'B', equipo que se presentaba en Ibi con la vitola de *outsider*, pues se encuentra entre los mejores clasificados.

No obstante, el equipo ibense no dio opción en ningún momento y volvió a ofrecer una buena imagen en casa.

Difícil tarea tenía también el

conjunto Alevín, que viajaba a Busot con el segundo puesto en juego.

Una vez más, los chicos de Carlos Vilaplana demostraron tener mucho oficio y, a pesar de contar con alguna importante baja, cuajaron un excelente partido, venciendo a domicilio por 1 a 4.

Por último, el equipo Infantil no mostró su mejor cara en San Juan, cayendo derrotado por 6 a 1 y pagando un mal inicio de encuentro.

El equipo ibense salió relajado, encajando dos goles muy pronto, lo que hizo que los jugadores bajaran los brazos, resultándoles imposible entrar en el partido.

La siguiente jornada juegan como locales el Alevín e Infantil, recibiendo el primero a El Campello 'B' y el segundo al Castalla.

Por su parte, el Prebenjamín viaja a Petrer y el Benjamín se desplaza a San Juan para enfrentarse al líder invicto, el CP Cristo de la Paz.

**MARUCOM**  
INTERNET RURAL

Casas • Casas de Campo • Pymes  
Soluciones Económicas, Rápidas y Eficientes

info@marucom.es  
639 124 519 / 965 562 146  
C/ Alcalde Juan Rico 7, Castalla

**de papel**  
Kiosco Montilla desde 1967  
dequiosco@terra.es

Mercado Central - Puesto nº 1  
y C/ Dr. Ferrán, 1  
Tel. Fax: 96 655 20 78 • IBI

**ESTANCO DULZURA**

TABACO, CAVA, QUINIELAS Y REVISTAS, ARTÍCULOS DE REGALO, PAPELERÍA

C/ COMUNEROS DE CASTILLA, 2  
IBI 03440  
ALICANTE  
T. 965 550 886

**Quiosco Les Eres, 27**  
Tel. 965 13 67 • C/ Les Eres, 27 • 03440 IBI

Prensa • Revistas • Quinielas

**TODO PRENSA**  
Reperto a empresas y comercios

AVDA. DE LA PAZ, 10 • IBI  
TEL. 673 045 206

**paco crespó**

c/ ravalet 40 ibi  
Tels.: 96 655 32 30 / 609 65 79 50

**IBI: Domingo 25 de enero.** - Juvenil: PEÑA MADRIDISTA DE IBI-ELDA IND. 'A'. Est. Vilaplana, a las 15:30 h.

**IBI: Domingo 25 de enero.** - Senior: PEÑA MADRIDISTA DE IBI-UD ONIL. Est. Vilaplana, a las 17:45 h.

### FÚTBOL SALA

**IBI: LIGA LOCAL - 13ª y 14ª jornada**

**Viernes 23 de enero.** - 21 h. pab. 2: LA GRANJA-LQNPS

**Sábado 24 de enero.** - 16 h. pab. 1: VIDA TRISTE-AC MILÁN  
17 h. pab. 1: INY. IBI-LACASA

**Domingo 25 de enero.** - 10 h. pab. 1: MAT. IBENSE-CAFÉ ÁGORA  
11:30 h. pab. 1: AUT. IBI-SMURFIT KAPPA

**Lunes 26 de enero.** - 21 h. pab. 2: TIBI FS-INY. IBI

**Martes 27 de enero.** - 21 h. pab. 2: LA CASA-VIDA TRISTE  
21 h. pista 2: SORKON-AC MILÁN  
22 h. pab. 2: SMURFIT-LA PRIATELA  
22 h. pista 2: MAXIPLAST-AUT. IBI

**Jueves 29 de enero.** - 21 h. pab. 2: LQNPS-MATR. IBENSE

**CASTALLA: LIGA LOCAL - 1ª jornada**

**Viernes 23 de enero.** - 20:30 h.: LA CLOAKA-LA POLÉMICA  
21:15 h.: XELSI-CA ABRAHAM  
22:00 h.: BSC-CLÍNICA LÄSSER

**IBI: Sábado 24 de enero.** - Infantil: CD SALESIANOS-CFS CASTALLA 'B'. Polidep. Municipal, a las 10 h.

**IBI: Sábado 24 de enero.** - Infantil: FUTSAL IBI-CFS CASTALLA 'A'. Polidep. Municipal, a las 10 h.

**CASTALLA: Sábado 24 de enero.** - Alevín: CFS CASTALLA 'B'-CAMPELLO 'A'. Polidep. Municipal, a las 10 h.

**CASTALLA: Sábado 24 de enero.** - Benjamín: CFS CASTALLA 'A'-CAMPELLO 'A'. Polidep. Municipal, a las 11 h.

**CASTALLA: Sábado 24 de enero.** - Benjamín: CFS CASTALLA 'B'-CAMPELLO 'B'. Polidep. Municipal, a las 12 h.

**IBI: Sábado 24 de enero.** - Cadete: FUTSAL IBI-CFS CASTALLA. Polidep. Municipal, a las 12:30 h.

**CASTALLA: Domingo 25 de enero.** - Sen.Fem.: CFS CASTALLA-ELCHE 'B'. Polidep. Municipal, a las 11:30 h.

### ATLETISMO

**IBI: Domingo 25 de enero.** - VII TROFEO VILLA DE IBI DE ORIENTACIÓN. Salida: Urbanización Terol (junto a Restaurante Las Gemelas), a las 9:30 h. Organiza: Amics de les Muntanyes.

### CICLISMO

**IBI: Sábado 24 de enero.** - VII TORNEO INTERCLUBS VALLE DEL VINALOPÓ. 2ª Etapa. Entrega de trofeos: Paraje San Pascual a la altura del Restaurante Serafines a las 18:30 h.

### BILLAR

**CASTALLA: Sábado 24 de enero.** - 1ª Div.: CB CASETA NOVA-CB MONÓVAR. Hotel Caseta Nova, a las 16 h.

**ONIL: Sábado 24 de enero.** - 1ª Div.: CB ONIL-CB CASTALLA. Club de Billar Onil (Centro Cultural), a las 16 h.

### AJEDREZ

**IBI: Sábado 24 de enero.** - 1ª Provincial: CA IBI-ALICANTE. Casino Primitivo, a las 17 h.



# El CFS Castalla sigue en cabeza tras imponerse en casa al equipo oriolano

CFS CASTALLA 9 6 ORIHUELA

**CFS CASTALLA:** Jesús, David, Josep, Andreu, Andoni, Charli, Luis, Lolo, Maño, Javi, Jorge y Vicente..

**Goles:** 1-0, Andoni (7'); 1-1 (8'); 2-1, Andoni (10'); 3-1, Luis (12'); 4-1, Andoni (13'); 4-2 (14'); 4-3 (17'); 5-3, Andoni (18'); 6-3, Andoni (19'); 6-4 (20'); 7-4, Jorge (25'); 7-5 (27'); 8-5, Charli (31'); 9-5, Luis (33'); 9-6 (39').

**Árbitros:** Castellanos Gutiérrez, Santos Bailón y González Pacheco, del colegio alicantino. Pésima actuación.

**Comentario (José Payá):** Gran espectáculo el que nos brindó la pasada jornada el CFS Castalla, en partido valedero para la Tercera División, donde este equipo sigue líder.

El equipo castallense se enfrentaba al Orihuela, que se encuentra el tercero de la clasificación general.

Un día más, hay que destacar el muchísimo público que acudió de toda la Foia de Castalla para disfrutar del gran espectáculo que ofrecieron estos bravos jugadores, que tan alto han dejado el pabellón castallense y que, con esta victoria, siguen líderes



de esta Tercera División.

Cabe destacar a todo el equipo pero, en especial, al goleador Andoni, quien marcó cinco tantos.

También fue una gran iniciativa la del presidente del club, Ernesto Rivera, de meter una banda de música en el pabellón, algo que dio mucho ambiente a este gran partido, disputado entre dos grandes equipos que sólo piensan en el posible ascenso a la Segunda División de la Liga Española.

## Clasificación Liga Local de Castalla

Una vez finalizada la primera vuelta, ésta es la clasificación de los equipos participantes en la Liga Local de Fútbol Sala de Castalla 2014-2015.

El número corresponde a la puntuación de cada equipo:

1º-BSC .....	17
2º-La Cloaka .....	17
3º-Clínica Lászer .....	15
4º-Ca Abraham .....	8
5º-Xelsi .....	8
6º-La Polémica .....	6
7º-Tocaños .....	6
8º-Crearpplast .....	3

## Clasificación Liga Local de Ibi

Tras la jornada 12ª, así está la clasificación:

1º-La Priatela .....	29
2º-Tibi FS .....	26
3º-Juypal Systems .....	25
4º-Maxiplast-Carrión .....	24
5º-Matricia Ibense .....	23
6º-Café Ágora-Stil P. ....	23
7º-Autoescuela Ibi .....	19
8º-Vida Triste .....	16
9º-Smurfit Kappa .....	12
10º-Sorkon .....	8
11º-Inyectados Ibi .....	8
12º-AC Milán Ibi .....	7
13º-La Casa .....	7
14º-LQNPS .....	6
15º-Res t'importa .....	0

## SENDERISMO

**CASTALLA: Domingo 25 de enero.-** RIU D'AIGUA SALADA-TEROL. Salida: Mercado, a las 7:30 h. Organiza: Centre Castellut de Muntanyisme.

**IBI: Domingo 25 de enero.-** Marcha intercomarcal: SERRA DE LA FONTANELLA. Salida: parking Giravella, a las 7:45 h.

**ONIL: Domingo 25 de enero.-** Marcha intercomarcal: SERRA DE LA FONTANELLA. Salida: Xorro, a las 8 h.

**BIAR: Domingo 25 de enero.-** Marcha intercomarcal: SERRA DE LA FONTANELLA. Salida: Antiguo Matadero, a las 8:30 h. Organiza: Centre Excursionista Biar.

**IBI: Domingo 25 de enero.-** VISITA GUIADA: LA RUTA DEL AGUA. Salida: Plaza del Centenario, a las 9 h. Recorrido guiado para conocer los inicios del agua potable en el municipio y del actual depósito de agua. Duración aproximada: 4 horas. Plazas limitadas. Inscripciones en: Oficina de Turismo de Ibi (96 555 12 96).

# 11 Gala solidaria

## Danza Española, Flamenco y Jazz Lírico

A BENEFICIO DE MUEVE T: Asoc. para la integración de Personas con discapacidad (Onil-alicante)

**Actuaciones de:**

- Ballet Flamenco Español
- Fuerza Talento
- Asociación Cultural Andaluza de Arte

**7 Febrero**

**20:00 h**

**Centro Cultural de la Villa de Onil**

**Venta de entradas Centro cultural de la Villa de Onil - Colaboración: 4€**

**ESCAPARATE**

# INTERSPORT

## SPORT TONO

En Onil: Avda. Constitución, 54  
96 556 59 83

Pol. La Marjal - C/ Tramuntana, 13  
96 556 44 71

En Castalla: Avda. de Onil, 58-60  
96 556 88 55

# REBAJAS

Horario: de lunes a sábado, de 9:30 a 14:00 h. y de 17:00 a 21:00 h.

[www.sporttono.com](http://www.sporttono.com)



## BALONCESTO

## El CB Teixereta Sénior Femenino gana sus dos partidos con autoridad

Escaparate. IBI

**Sénior Femenino.** Jugaba el equipo ibense una doble jornada contra dos rivales muy exigentes y las chicas de Jorge García estuvieron a la altura en ambos partidos.

El sábado día 17 de enero, ante un rival muy duro como el CB Patronato de Bocairent, las ibenses aguantaron el arreón local del principio del partido y supieron jugar a un alto ritmo que asfixió a las locales hasta que, en el último cuarto, consiguieron trece puntos de ventaja que el pundonor local rebajó a siete.

El domingo 18, ante el CB Elda, las ibenses consiguieron la victoria en un gran segundo periodo con un 22-2 que dejó el partido visto para sentencia.

Las visitantes, eso sí, no dieron su brazo a torcer y llegaron a ponerse a nueve pero, otra vez, el ritmo de partido y la mayor profundidad de banquillo dieron una ventaja final de 18.

Ahora queda esperar resultados de otros grupos, ya que el segundo puesto del grupo está asegurado, pero el equipo ibense tiene que quedar entre los seis mejores segundos, cosa que por el alto nivel de este grupo se antoja difícil *a priori*.

**Sénior Masculino.** Tras la sorpresa del partido anterior, los ibenses viajaban a Algemés con

ganans de demostrar su mejoría, pero los locales efectuaron un gran primer cuarto que les dejó fuera de partido.

Lo mejor fue el debut de Aitor, quien, tras la marcha de Mancebo, demostró que el juego interior sigue bien cubierto en el club.

Lo peor, la lesión de Will, que le hará perderse un mes de competición como poco.

El Sénior acaba décimo con dos victorias de ventaja y el *average* sobre el descenso, que lo marca el CB Pego.

**Júnior Femenino.** Este equipo, ya clasificado desde hacía dos jornadas, jugó un último partido solvente y ganó 96-14 al CB Sax, rival que, lejos de encerrarse en zona, defendió en individual todo el partido, cosa de alabar por la búsqueda de la mejora de las jugadoras antes del resultado.

**Júnior Masculino.** El equipo ibense ganó 50-55 en la difícil pista del NB Alcoi, en una semana complicada de entrenamientos por tener a varios jugadores tocados; pero, el día que toca defender, este grupo está aprendiendo a hacerlo y les proporciona victorias que antes se escapaban por el mismo motivo.

Acaban en una buenísima tercera posición que les hace mirar a los puestos de promoción con humildad y ganas de trabajar.

## Las mayores del CD Onil, líderes tras otra victoria

Escaparate. ONIL

Las chicas sénior ganan a domicilio para seguir ostentado el liderato y el Sénior Masculino 'A' deja escapar un partido que ganaba de 20.

Los juniors consiguen una merecida y sufrida victoria en Tavernes, mientras que las chicas pierden en un mal partido.

Los cadetes ganan fácil en casa para seguir líderes y las chicas, pese a realizar un gran encuentro ante el líder, no lo consiguen.

Los infantiles también siguen encabezando la clasificación, al igual que el equipo Alevines 'H'; no así el Alevín 'M', que también perdió el sábado día 17.

Sin embargo, el Benjamín volvió a ganar.

ILICITANO 72 68 CD ONIL 'A'

**Sénior Masculino.** Los dos primeros cuartos fueron espectaculares, donde el CD Onil fue bastante superior al rival. Parecía que los locales fueran de una categoría inferior. Pero tras



El CD Onil Benjamín ganó en casa al equipo La Salle de Alcoy (51-26)

el descanso, donde los *groc-negres* vencían de 20, los ilicitanos salieron muy intensos y empezaron a defender más que al límite. De esta forma, los visitantes perdían balones, fruto de las más que agresivas defensas.

Todo esto provocó que los colivencs se desquiciaran y no fuesen capaces de trabajar lo indicado en el momento por el cuerpo técnico. Se echó a per-

der el recital ofensivo mostrado en la primera parte y he ahí el gran trabajo y la remontada local y dolorosa derrota.

En resumen, este joven equipo recién ascendido estaría líder o segundo si los partidos durasen tres cuartos.

Todo esto ayuda a madurar, sobre todo la parte cognitiva.

Hubiera podido ser una mejor primera vuelta, pero a principio de temporada las expectativas eran menores, por lo que el equipo sólo puede prometer más trabajo y más duro que nunca para esta segunda vuelta.

BOCAIRENT 57 64 CD ONIL

**Sénior Femenino.** Las visitantes empezaron algo espesas, lo que provocó la máxima ventaja local (5-0). Poco a poco, empezaron las amarillas a ajustar en defensa y a trabajar con criterio en ataque. El equipo está volviendo a recobrar sensaciones de principio de temporada y hasta hubo otra lesionada durante el partido. Así y todo, las colivencas siguen líderes.

## DEFENSA PERSONAL



### Curso de defensa personal para mujeres en Onil

El sábado 17 de enero se celebró en Onil un curso de defensa personal para mujeres, impartido por la Federación Española de Tácticas Operativas. La instructora fue Fina Reche Martínez, directora de la Escuela FRECHE. Esta actividad se basó en agresiones y situaciones que pueden encontrarse las alumnas en su vida cotidiana, por lo que se mostraron muy agradecidas con la celebración de este curso.



BIAR - lunes 26 de enero  
Centro de Salud, de 17 a 20:30 horas

IBI - viernes 6 de febrero  
Centro de Salud II, de 17 a 20:30 horas

TIBI - lunes 9 de febrero  
Edificio 3ª Edad, de 17 a 20:30 horas

ONIL - jueves 12 de febrero  
Pinacoteca, de 17 a 20:30 horas

CASTALLA - viernes 13 de febrero  
Centro de Salud, de 17 a 20:30 horas

CENTRO DE TRANSFUSIÓN DE LA COMUNIDAD VALENCIANA  
Alicante: 965 658 112 CASTELLÓN: 964 374 800 VALENCIA: 963 868 100

ESCAPARATE



PRODUCCIONES AUDIOVISUALES  
FOTOGRAFICAS  
ILUMINACIÓN  
ESTUDIO PLATÓ

www.inproductora.eu  
comercial@inproductora.eu

20% DEDTO. BODAS 2014/15

## TINTORERIA DOMINGO



LIMPIEZA EN SECO  
LAVANDERÍA

SERVICIO A DOMICILIO  
ESPECIALISTA EN LIMPIEZA DE PIEL Y ALFOMBRAS  
C/. Murillo, 19 - Tel. 96 655 05 41 - IBI



FÚTBOL

# Empate del Rayo en Villajoyosa

Los ibenses siguen liderando la clasificación

LA VILA **1 1** RAYO IBENSE

**RAYO IBENSE:** Alentado, Carrión, Requena (Pablo, 64'), Elías, Fernando, Marco, Julio (Aitor, 89'), Juan Carlos (Santiago, 60'), Pina, Jorge y Navarro.

**Goles:** 1-0 (89'); 1-1, Jorge (93').

**Árbitros:** Carrillo García, Ródenas Rosello y Peña Blanco.

**Tarjetas:** Pepe, Ubeda, Luigi,

Roberto y al técnico Félix Llinares por el Villajoyosa y Elías, Juan Carlos y Jorge por el Rayo ibense.

**Comentario:** El equipo ibense continúa líder de la clasificación tras este partido con final de infarto disputado en el campo vilero. Los rojillos tienen tres puntos de ventaja respecto al segundo clasificado, el Almoradí, y el Villajoyosa se sitúa tercero.



El jugador rojillo Jorge Carrión, protagonista por sus goles en los últimos partidos del Rayo Ibense

# La Peña Madridista de Ibi comienza con buen pie la segunda vuelta

Importante victoria a domicilio contra el equipo Castillo de Elda

CAST. ELDA **1 2** PEÑA

**PEÑA MADRIDISTA DE IBI:** Serrano, Blas, Santi, Pedro, José David, José, José Carlos, Juanfran, Juanito, Luismi y Candi (1). También jugaron: Víctor, El-Haj y Germán (1).

**Comentario:** La Peña Madridista de Ibi visitaba el sábado al Castillo de Elda CF, un equipo que, pese a estar en la zona baja de la clasificación, siempre pone en apuros a sus rivales y muy pocos equipos han conseguido sacar puntos de su campo.

El partido comenzó con los dos equipos bien colocados, luchando cada balón con intensidad y con la intención de adelantarse en el marcador.

El que más peligro llevó durante este acto fue la Peña, que dispuso de hasta cuatro ocasiones de uno contra uno frente al portero, sin materializar ninguna.

Tuvo que ser en la que menos peligro tenía, al botar una falta lejana, en la que el balón se envenenó y al caer al área lo cogió Candi y soltó un trallazo que no pudo atajar el portero local (0-1).

Rondaba el minuto 35 y había que conseguir otro gol que



El primer partido de la segunda vuelta se disputó en el campo eldense

pusiera tierra de por medio para no sufrir.

## Segundo periodo

La segunda parte comenzó como la primera, con una lucha por el dominio del balón por parte de los dos equipos, deportivamente hablando.

Fue en el minuto 55 cuando el árbitro decretaría penalti a favor de los locales, que transformaron en gol y pusieron el

empate en el marcador. (1-1).

La Peña se fue descaradamente a por la victoria y empezó a encerrar al rival en su campo, volviendo a tener claras oportunidades sin materializar.

En el minuto 75 llegaría el gol de la victoria, obra de Germán, en una falta lateral que remata sin oposición (1-2).

De aquí al final del partido, la Peña estuvo muy seria en defensa y no dio opción al rival.



Once inicial de Ibi Racing en el primer partido de la segunda vuelta

# El Ibi Racing consigue en casa su segunda victoria consecutiva

IBI RACING **2 0** ELDA R.

**IBI RACING:** Roberto, Arroyo, Ibáñez, Borja, David, Pingüi, Álvaro, Emilio, Martos, Moja y Pío.

**Goles:** 1-0, Pío (30'); 2-0, Moja (65').

**Comentario:** Ya a los dos minutos tuvo el equipo local varias ocasiones de gol, jugando al primer toque y llegando con claridad a la portería eldense. El primer gol llegó a pase de Moja en profundidad a Martos y éste a Pío, quien marca con un fuerte disparo. El

Elda siguió sin crear peligro hasta el final del periodo.

La segunda parte fue calcada a la primera. Pronto sería el Ibi Racing quien tomara el control del partido.

Ya transcurrido el minuto 30 de la segunda parte es Moja quien, saliendo desde atrás y en velocidad, marca por bajo un bonito gol. Con el resultado a favor, el Ibi Racing juega más tranquilo, creando más ocasiones de gol, pero el resultado ya no se movió. Esta victoria da mucha moral para los jugadores y el cuerpo técnico.





## ATLETISMO



De izquierda a derecha: Jesús García, Beatriz Granero, Rafael Megías, Javier Bertrán, Manolo Gómez-Calcerrada, Antonio Torrecillas y su hija Ainhoa



## Participación ibense en el XVI Medio Maratón de Santa Pola

El domingo 18 de enero se disputó el XVI Medio Maratón de Santa Pola, donde participaron once miembros del *Club Teixetera d'Atletisme*, que corrieron junto a los 8.204 atletas llegados a meta, con buenos resultados.

Pos.	Nombre	Tiempo Real	Pos. Categ.
255	Arenas Muñoz, Luis	1:20:37	18
438	Ferrandiz Fresneda, Raúl	1:24:41	186
439	Gómez-Calcerrada González, Manolo	1:24:33	187
826	Bertran Traite, Javier	1:28:43	68
2086	Torrecillas garcia, Antonio	1:35:58	396
2004	MARTINEZ IZQUIERDO, ANTONIO LUIS	1:38:25	546
5842	MEGIAS PEREZ, RAFAEL	1:59:25	330
5898	BERNABEU BENTTO, ALEJANDRO	1:56:33	1103
6454	García Orihuela, Jesús	2:03:15	377
6455	Granero García, Beatriz	2:03:15	77
6829	GARRIDO GARCÍA, FELIPE	2:05:08	67

Clasificación de los atletas ibenses participantes en la prueba

## TENIS



El ibense David Llorens recoge su trofeo en Elche

## El ibense David Llorens se proclama campeón de un torneo en Elche

Escaparate. IBI

El sábado 3 de enero en el Club de Tennis Elche, el joven ibense David Llorens, del Club de Tennis Teixetera, se proclamó campeón en la categoría Alevín, al imponerse en la final a Alberto García, del club ilicitano, por 6/2-6/4.

Fuentes del club ibense informan de que el primer set lo

ganó con cierta facilidad, puesto que David Llorens comenzó el partido muy concentrado, sin darle opción a su rival.

El segundo set fue más igualado, pero consiguiendo un *break* al final que le dio la victoria.

Hay que destacar la buena actuación del también ibense David Díaz en este mismo torneo.

## AJEDREZ



El Club de Ajedrez Ibi se impuso al equipo nuciero en el Casino Primitivo

## Segunda ronda dispar para los equipos ibenses

Escaparate. IBI

El sábado 17 de enero se disputó la segunda ronda de la liga ajedrecística, con un balance dispar para los equipos del Club Ajedrez Ibi. Por un lado, el equipo en categoría 1ª Autonó-

mica Sur perdió en L'Alfàs del Pi con un resultado de 5-3 favorable al equipo local.

Por su parte, el equipo que milita en la 1ª Provincial de Alicante ganó en el Casino Primitivo, por un contundente 6'5-1'5, al equipo de La Nucía.

# Ciudadano

## Mejorar

la convivencia entre vecinos

# Actúa Ya!!

Recoge las cacas de tu mascota

Por seguridad, siempre con correa

No lo abandones... El no lo haría

Denuncia, informa y, si lo necesitas, pide ayuda.

Ayuntamiento: 95 555 24 50 - info@ibi.es

Policia Local: 96 555 00 78 / Urgencias: 092

Concejalía de Medio Ambiente: medioambiente@ibi.es







# La gran hecatombe

Helen apretó la mano de Hans que, aunque muerto días atrás, también apretó la de su amada esposa. Ella también esperaba la muerte. Las explosiones habían sido lejos de allí, pero las ondas radiactivas, que eran letales de necesidad, habían llegado hasta su granja. Apenas podía respirar, y su piel, otrora lozana y sonrosada, tenía toda la pinta de estar putrefacta. Tan sólo le quedaba un soplo de vida y lo aprovechó para abrazarse lo más que podía al cuerpo de su marido. Así, y tras cagarse en los muertos del director del banco que quería desahuciarles, Helen expiró.

## Una semana antes

Base de Misiles de Ojayo. 2'30 p.m. zulú.

—Bufff, qué aburrimiento, de buena gana me echaba una siesta.

—Si es que esto es antihumano, encerrarnos en esta cueva 36 horas seguidas, a 200 metros bajo tierra, con tó lleno de misiles sólo a la espera de que algún subnormal nos dé la orden de lanzarlos..

—Ya te digo.

—En fin

—En fin.... —el teniente Timothy O'Hara suspiró de aburrimiento—, ¿y tu mujer..?

El capitán Arthur Tiller miró a su amigo Tim con desánimo.

—No quiero hablar de eso...

—Ya veo, así que siguen igual las cosas.

—Déjalo Tim, no quiero hablar de eso...

Tim comprendió, a la segunda, que su amigo no quería hablar del tema, así que volvió a su trabajo.

...

—Se ha ido, Tim, ha hecho la maleta y se ha ido de casa. —Confesó por fin Arthur.

—¿Qué se ha ido?, ¡será zorra!

—Ya te digo, y encima ha vuelto con su antiguo novio: un chuloputas hispano de mierda, al que la zorra de su madre adoraba porque decía que se le parecía a César Romero.

—¿Por un hispano?

—Sí, Tim, por un hispano, y



haz el favor de no hacerme repetir más las cosas hombre.

—Perdona Arti... Mierda de hispanos.

—La muy guarra me dijo que su madre tenía razón, que yo no era más que un don nadie aburrido, y que con Juanito, que es como se llama el tío ese, se divierte y vuelve a verle sentido a la vida.

—Vamos, no me jodas que te dijo eso.

—Ya te digo

—Así que contigo no tenía sentido la vida, ¿eh?

—Que no tenía sentido la vida, me dijo, la tía imbécil.

—Que no tenía sentido contigo, ¿no? —apuntilló Tim.

—Eh..., sí, bueno, me dijo que no tenía sentido conmigo, pero supongo que en el fondo es que no le encontraba sentido a la vida, en general, vamos.

—Hombre, yo creo que ella se refería a ti en particular, que su vida no tenía sentido contigo, pero que fuera de ti...

—¡Bueno, ya vale, hombre! —cortó Arthur en seco a Tim—. ¿Qué importancia tiene a qué, o a qué no, le encontrara ella sen-

tido?

—Hombre Art, yo creo que sí que tiene importancia...

—Me importa una mierda lo que tú creas, ¿vale?

Tim se dio por aludido —a pesar de la ambigüedad de la frase—, y dio la vuelta a su silla para encararse de nuevo con su pantalla de ordenador.

—Perdona Tim —se disculpó Art—, no quería gritarte, pero es que esto me está sacando de quicio.

—¿Y a dónde se ha ido? —preguntó Tim quitándole importancia a la salida de tono de su amigo y superior.

—Supongo que se habrá ido a casa de la bruja de su madre. Seguro que ahora están allí las dos, con Juanito, riéndose a carcajada limpia de mí.

—¿Dónde vive tu suegra?

—En la 5ª con la 6ª, a dos manzanas de la 8ª, ¿por qué?

—Pues —dijo Tim tecleando en el ordenador—, si aprovechamos la ruta del satélite..., lo dirigimos hacia aquí..., ampliamos la imagen un trocientos por cien y enfocamos... ¡Voilà! Aquí está la casa de tu suegra.

—Hostias, es verdad —exclamó Arthur—, ahí está la casa de la bruja y..., lo que temía, ahí está el coche de Laura y también el de Juanito.

El capitán Tiller empezó a sudar por las axilas y a respirar con dificultad...

—¿Te encuentras bien? —le preguntó Tim.

—No, no es nada —contestó Arti llevándose una mano al corazón.

—Bueno, al parecer hay reunión familiar en casa de mamá, ¿eh, Arti?

—¡Hijos de puta!, con qué gusto les tiraba un misil tierra-tierra.

Tim miró a su amigo con seriedad:

—¿A qué no tienes huevos?

—¿Qué no?, me cago en la... vas a ver tú...

El capitán cogió la llave que llevaba en la cadena del cuello y abrió la mesa de lanzamientos, introdujo una secuencia de códigos y se volvió hacia Tim.

»Dame tu llave, Tim.

—¿Estás seguro de lo que haces?

El capitán Tiller miró a su compañero a los ojos:

—¡Es una orden, teniente!

—Pero, ¿y el protocolo? —se quejó Tim.

—¡Que le den por culo al protocolo; ¿me das la llave o no?!

—Por un amigo lo que haga falta —Tim le tendió su llave a Arti—, además ella se lo ha buscado.

Arti introdujo la llave de Tim, junto a su código y armó unos cuantos misiles con cabezas nucleares.

—Adiós cariño —se despidió de su mujer al tiempo que apretaba el botón de lanzamiento.

Mientras tanto, en una granja a la afueras de Ojayo:

—Helen, lo siento, pero en el banco me han dicho que se acabó. Si no pagamos este mes lo que debemos se quedarán con la granja.

—No te preocupes Hans, siempre hemos salido adelante. Seguro que algo pasará y no nos quitarán la granja.

—Dios te oiga.



## CONFERENCIAS

**IBI: Miércoles 28 de enero.- ERRORES MÁS FRECUENTES EN LA EDUCACIÓN DE LOS HIJOS/AS. PAUTAS PARA PREVENIRLOS**, a cargo del doctor y terapeuta familiar Antonio Ríos. Centro Social Polivalente, a las 20 h.



## CONCURSOS

**IBI: VIII Concurso de Fotografía Fests d'Hivern 2014.-** Admisión de obras hasta el 27 de febrero de 2015 en el Archivo Municipal de Ibi. Bases en [www.ibi.es](http://www.ibi.es).

## MUSEOS

**BIAR: Museo Etnográfico Municipal.-** C/ Mayor, 1. Tel.: 965811177. Horario: de martes a sábado de 16'15 a 19'15 h.; de miércoles a viernes, de 10'15 a 13'45 h. Cierre: lunes y domingos.

**IBI: Museo Valenciano del Juguete.-** Glorieta Nicolás Payá Jover, 1. Horarios: de martes a sábado, de 10 a 13 y de 16 a 19 h. Domingos y festivos, de 11 a 14 h.

**IBI: Museo de la Biodiversidad.-** Glorieta Nicolás Payá Jover, 2. Horarios: de martes a sábado, de 10 a 13 y de 16 a 19 h. Domingos y festivos, de 11 a 14 h.

**IBI: Museo de la Fiesta.-** Casa Gran (C/. Aurora Caballero). Horario: sábados, de 11 a 13'30 y de 18 a 20 h. Domingos, de 11 a 13'30 h.

**ONIL: Museo de la Muñeca.-** en la Casa de l'Hort. Visitas concertadas en el tel. 96 556 53 65 (Tourist Info Onil).

**ONIL: Museo del Aceite.-** Cooperativa Virgen de la Salud. Visitas concertadas en el tel. 96 556 53 65 (Tourist Info Onil).

**ONIL: Museo del Fester.-** Palacio del Marqués de Dos Aguas. Visitas concertadas en el tel. 96 556 53 65 (Tourist Info Onil).

**ONIL: Museo de los Reyes Magos.-** Palacio del Marqués de Dos Aguas. Visitas concertadas en el tel. 96 556 53 65 (Tourist Info Onil).

**BIAR: Visitas guiadas.-** Rutas guiadas y gratuitas (domingos concertados), a partir de las 11 h. desde la Plaza de la Constitución. Más información: 96 581 11 77.

**CASTALLA: Visitas guiadas al Castillo.-** Visitas diurnas y nocturnas, previa reserva en la Oficina de Turismo (96 656 10 18).

POTENTE ESTUFA DE LEÑA Y PELLETS

HORRÓSCOPO. por Mr. X

**MAESTRO ALÍN**  
CURSO DE SOMELIER:  
VINATE, FILTROS DE  
AMOR Y ANISETE



¿Quieres conocer tu futuro... o algo?  
962 962 962  
llama ya güip... ¿que llamen ya?

**aries** Procura no perder el contacto con personas que te aprecien y te quieran; ahora con las personas que sólo quieren pegarte y abusar de ti, con ésas lo mejor es que pierdas todo tipo de contacto.

**tauro** Esta semana recibirás una satisfacción oral, que es mucho mejor que por escrito.

**géminis** Te sentirás atrapado como en una ratonera, y todo por querer coger un trozo de queso.

**cáncer** Deberías sacar tiempo para desarrollar tus aficiones, siempre y cuando no seas aficionado al crimen organizado.

**acuuario** Poner cepos para osos a la entrada de los bares es una opción, pero hay otras formas de ligar, que lo sepas.

**piscis** No te dejes engatusar por un criador de gatos, porque lo único que quiere es engatusarte para que te apares con su gata y así tener gatitos.

**sagitario** Aprende a valorar las cosas que tienes, y así podrás venderlas sin perder dinero.

**capricornio** Tu mundo emocional seguirá estando marcado por tu falta de empatía con los habitantes de zonas húmedas y templadas.

**leo** Tu punto frágil estos días va a ser tu hígado, así que procura que todo lo que tomes lleve mucho alcohol para que se desinfeste bien.

**escorpio** Periodo propicio para conseguir tus objetivos, siempre y cuando tus objetivos no pasen de ir al cine o algo así.

**libra** Intenta tomarte las cosas con más calma. Puedes discutir por tonterías como siempre, e incluso llegar a las manos; pero no te olvides de tomártelo con calma.

**virgo** La fortuna estará de tu lado esta semana, pero sólo la mala, la buena no, que lo sepas.



El viernes 13 de febrero

## El autor de *La edad de la ira* ofrecerá en Ibi una charla para alumnos del IES La Foia

Fernando J. López, autor de la novela *La edad de la ira*, tercera finalista en el Premio Nadal de 2010 y que obtuvo excelentes críticas literarias, ha sido invitado por el instituto La Foia para ofrecer una charla a los alumnos de 4º de la ESO y 1º y 2º de Bachillerato, ya que esta obra ha sido lectura obligada dentro de la asignatura de Literatura Universal.

El joven novelista, dramaturgo y director de teatro español, estará en Ibi el 13 de febrero y para el departamento de Lengua Castellana y Literatura del instituto es "muy satisfactorio que finalmente pueda visitarnos ya que así nuestros alumnos y alumnas podrán conocer personalmente al autor de los libros que han leído, siendo una manera de acercar una actividad como la lectura a todos ellos".

A partir del drama desencadenado por Marcos, un chaval de dieciséis años, que hace correr ríos de tinta en todos los medios, un periodista inicia una investigación en el instituto donde estudiaba el chico. Fernando J. López ofrece en esta novela una versión veraz y poco complaciente de la vida en las aulas, un mundo con reglas propias donde los adolescentes pasan buena parte del día volcando sus ansias de vivir, sus contradicciones y sus frustracio-



Fernando J. López

nes y donde, sin que los adultos encargados de su educación se den cuenta, estallan conflictos de consecuencias catastróficas.

Fernando J. López, natural de Barcelona, es licenciado en Filología Hispánica y en la actualidad compagina su tarea como docente de educación Secundaria y Bachillerato con su faceta de novelista y dramaturgo.

Como autor teatral destacan títulos como *Cuando fuimos dos* (2012) y *Tour de force* (2011) entre otros. Su último texto teatral estrenado hasta la fecha es *De mutuo desacuerdo*, una comedia ácida sobre la difícil convivencia de un matrimonio

divorciado con un hijo en común.

Como novelista, su primera novela, *In(h)armónicos* obtuvo el Premio Nacional Joven y Brillante 97, otorgado por un jurado compuesto por Camilo José Cela y Carlos Bousoño, entre otros. Su siguiente novela fue *La edad de la ira* y posteriormente publicó *Las vidas que inventamos* y *La inmortalidad del cangrejo*.

En 2013 publicó su primera novela destinada al público infantil y juvenil, *El reino de las Tres Lunas*. Precisamente, de esta obra hablará con los alumnos de 2º de la ESO durante su estancia en el instituto.



De los nueve miembros del grupo, cuatro son de Biar y uno de Ibi

## El grupo *Clam Art*, con miembros de Ibi y Biar, expone sus nuevas obras

*La muestra 'Menudos cuadros' puede visitarse hasta el 1 de febrero en Villena*

El grupo *Clam Art*, fundado en 2009 y formado por nueve miembros, entre ellos, cuatro de Biar y uno de Ibi, ha inaugurado una nueva exposición bajo el título 'Menudos cuadros'. El resto de integrantes proceden de Petrer y Villena.

La muestra, que podrá verse en el Círculo Mercantil Villenense hasta el 1 de febrero, incluye paisajes que recorren diferentes vistas de Villena y obras con una temática más personal.

Los miembros de *Clam Art* han recibido las enseñanzas del profesor y pintor Vicente Esparza, afincado en Biar, dentro de

la escuela del 'Movimiento de pintura biarense'.

Les une su pasión por la pintura y la investigación de nuevas formas de expresión, nuevas técnicas y la diversidad de temas.

Las últimas exposiciones que realizó el grupo en 2014 fueron en Betanzos, Gata de Gorgos, Castalla y Jumilla.

'Menudos cuadros' ofrece al espectador la posibilidad de disfrutar de una singular variedad de temas en un formato reducido y donde se refleja la expresividad y sentir de cada autor.

Además, en esta ocasión, expone junto al grupo el pintor jumillano Eduardo M. Gea.

## Los pingüinos de Madagascar y Corazones de acero, próximas películas en Ibi

*Las proyecciones serán el 31 de enero y el 1 de febrero*

El Centro Cultural de Ibi ha programado para el fin de semana del 31 de enero y 1 de febrero la proyección de dos películas de estreno como son *Los pingüinos de Madagascar* y *Corazones de acero*.

La primera es un film de animación, dirigido a todos los públicos, que se proyectará ambos días a las 17 horas. Por su parte, *Corazones de acero* podrá verse a las 19 horas. Esta película, dirigida por David Ayer,

está interpretada por Brad Pitt, Shia LaBeouf y Logan Lerman, entre un amplio plantel de actores. La película no está recomendada a menores de 12 años.

El precio de las entradas es de 3'50 euros.

## Danza, teatro y música en el espectáculo *Peter Pan*, de la compañía Ananda Danza

*El sábado 24 de enero, a las 18 horas, en el Teatro Río de Ibi*

Ananda Danza ha elaborado un espectáculo contemporáneo a partir de la obra clásica de la literatura, *Peter Pan*, en el que une danza, teatro, música y literatura, sin el uso de la palabra.

El montaje tiene de todo: humor, fantasía, lucha de espadas y es un canto de libertad, como

lo definen sus propios autores.

Sobre el escenario, este *Peter Pan* cobrará vida de la mano de siete bailarines.

La obra se desarrolla sin palabras, sólo con la expresión y con la danza contemporánea, "que, en contra de lo que se pueda pensar, es algo muy cercano al público", añaden.

Esta compañía fue galardonada con el Premio Nacional de Danza en 2006, y trabaja desde la complicidad con el público.

El espectáculo podrá verse el sábado 24 de enero, a partir de las 18 horas, en el Teatro Río de Ibi. El precio de las entradas oscila entre los 10 y 12 euros, según localidades.

FRANCES McDORMAND

# FARGO

A THRILLER BY JOEL COEN & ETHAN COEN

"AN AMERICAN MASTERPIECE!"

MAYORES DE 13 AÑOS

Fargo (1996)  
de Joel Coen y Ethan Coen

Frances McDormand · William H. Macy · Steve Buscemi · Harve Presnell · Peter Stormare

jueves 29  
enero 2015  
21:00h

LAYNDON cineclub

ESCAPARATE

Teatro Río  
ENTRADA LIBRE  
(hasta completar aforo)



FOTOS: JESÚS GARCÍA ORIHUELA



Sebastián Álvaro acompañó su conferencia con un audiovisual

### Éxito de la conferencia audiovisual del director del programa 'Al filo de lo imposible'

El periodista y montañero Sebastián Álvaro, director del programa de televisión 'Al filo de lo imposible', cosechó un gran éxito de público el sábado 17 de enero en el Centro Cultural de Ibi, donde ofreció una conferencia audiovisual titulada 'Una vida al filo'. Este acto estuvo organizado por el Centre Excursionista Amics de les Muntanyes, dentro de su vigésimo quinto aniversario. Al finalizar la conferencia, Sebastián Álvaro recibió un obsequio y firmó autógrafos.



El presidente de Amics de les Muntanyes, Josep Hernández, entregó a Sebastián Álvaro una réplica del monumento a los Reyes Magos, en señal de agradecimiento tanto por parte del club como de toda la villa de Ibi



Esta exposición ha recibido casi 8.600 visitas en tres meses

### El Mubag amplía hasta febrero la exposición 'De Rubens a Van Dick'

El Museo de Bellas Artes Gravena de Alicante (Mubag) ha prorrogado hasta el 8 de febrero la exposición 'De Rubens a Van Dick', la pintura flamenca en la Colección Gerstenmaier, debido a la gran acogida de público que ha tenido desde su apertura, en noviembre, puesto que ya ha recibido 8.596 visitas, informan fuentes de la Diputación. Los amantes de las bellas artes se

han volcado con esta muestra, organizada por el Consorcio de Museos de la Comunidad Valenciana, que recoge el trabajo de algunos de los más prestigiosos artistas pertenecientes a la escuela flamenca que trabajaron en los Países Bajos, especialmente en Flandes, desde el siglo XV hasta principios del XVII, destacando Pedro Pablo Rubens (1577-1640) y Anton Van Dyck (1599-1641).

**I' ESCARABAT d' OR** castalla

**SABADO 28 DE FEBRERO DE 2015**

**A PARTIR DE LAS 23H**

**5º Concierto Solidario con el Pueblo Saharaui**

**LIBERTARIAN KONDIZIONAL**

**PENA KAPITAL**

**MAIS**

Precio entrada 3 euros a beneficio del Pueblo Saharaui

**FDAJLA Solidarios con el Pueblo Saharaui**

Organiza: Cecilio Carceles Serrano

Logos: ACTIVA'T, tu capibona, K.A.P., PIZZERIA, OTHER TIME, pehuen, onda 15, radio ibi, ESCAPARATE, AZUWAPA DEEJAY, Sabor



# A su Servicio

ESCAPARATE



SI YA NO ME USAS, TIRAME A LA PAPELERA

COMPRA — VENTA — INTERCAMBIO — TRABAJO — GUIA DE PROFESIONALES

## TELÉFONOS DE INTERÉS

<b>BIAR</b>	
AMBULANCIA	96 580 30 68
AYUNTAMIENTO	96 581 03 74
BOMBEROS	112
CENTRO DE SALUD	96 581 11 65
CORREOS	96 581 11 66
CRUZ ROJA	96 581 08 10
FARMACIA	96 580 20 12
GUARDIA CIVIL	96 581 01 70
OFICINA DE TURISMO	96 580 03 87
ONDA 15 RADIO	96 581 11 77
PRACTICANTES BIAR	96 581 06 84
POLICIA LOCAL	96 581 13 60

<b>CASTALLA</b>	
AYUNTAMIENTO	96 656 08 10
CÁRITAS PARROQUIAL	96 656 08 01
CASA DE LA CULTURA	666 955 963
CENTRO DE SALUD	96 556 00 28
CORREOS	96 556 13 76
GUARDIA CIVIL	96 656 04 62
ONDA 15 RADIO	96 556 09 36
POLICIA LOCAL	96 556 00 29
POLICIA LOCAL	96 556 06 01
POLICIA LOCAL	96 556 10 76

<b>IBI</b>	
AYUNTAMIENTO	96 555 24 50
BOMBEROS	112
C. DE SALUD 1 "CITA PREVIA"	96 652 87 00
CENTRO DE SALUD 2	96 652 86 50
C. DE PLANIF. FAMILIAR	96 555 46 47
C. SOCIAL POLIVALENTE	96 655 09 34
C. CULTURAL DE LA VILLA	96 555 46 50
MUSEO DEL JUGUETE	96 655 02 26
MUSEO DE LA BIODIVERSIDAD	96 655 31 68
CORREOS	96 555 23 90
CRUZ ROJA - URGENCIAS	96 555 22 21
ESCAPARATE	96 655 20 38
GUARDIA CIVIL	96 655 35 21
OFICINA DE EMPLEO	96 655 33 82
PARADA DE TAXIS	96 555 42 19
POLICIA LOCAL	96 555 00 78
RADIO IBI	96 555 31 81
SERVICIOS SOCIALES	96 555 46 11
AMBULANCIA SVB	112 / 96 514 40 00

<b>ONIL</b>	
AYUNTAMIENTO	96-654 4745
BOMBEROS	112
C. CULTURAL DE LA VILLA	96 655 73 05
CENTRO DE SALUD	96 655 76 29
CORREOS CAJA POSTAL	96 556 49 93
GUARDIA CIVIL	96 556 40 10
LA FRESCA FM RADIO	96 556 53 53
POLICIA LOCAL	96 556 40 01

<b>TIBI</b>	
AYUNTAMIENTO	96 561 70 86
CASA DEL MEDICO	96 561 71 02
FARMACIA	96 561 71 03
POLICIA LOCAL	96 561 72 29
PRACTICANTE	96 561 71 74

## FARMACIAS DE GUARDIA IBI

<b>VIERNES 23</b>	LDA. JULIA ROMERO VILLA C/ Constitución, 15
<b>SÁBADO 24</b>	LDA. M <sup>a</sup> J. CATALÁ SEMPERE C/ Jaime I, 5
<b>DOMINGO 25</b>	LDA. A. CARCELÉN CUTILLAS Avda. Miguel Hernández, 37
<b>LUNES 26</b>	LDA. INMACULADA JIMÉNEZ C/ Médico Anguiz, 2
<b>MARTES 27</b>	LDA. ISABEL BONILLO C/ Les Eres, 71
<b>MIÉRCOLES 28</b>	LDO. DIEGO MARTÍNEZ—GUINEA C/ Mayor, 31
<b>JUEVES 29</b>	LDA. MÓNICA COLOMA Avda. La Paz, 41
<b>VIERNES 30</b>	LDA. PILAR PAYÁ FERRÁNDIZ Avda. La Paz, 2

**Farmacias Castalla**  
Ldo. Enrique Reus Canals -Tr. Q. Camins, 12-  
Ldo. F. Blas Carrillo -Convento, 18-  
Lda. Carmen Márquez Romero -Pza. Carreter, 7-  
**Farmacias Onil**  
Ldo. Andrés M<sup>a</sup> Asensio -Constitución, 12-, del 1 al 15  
Lda. M<sup>a</sup> Angeles Martí -El Portal, 11-, del 16 al 31

## Hidraqua recomienda medidas básicas para evitar problemas con las heladas

¿Cuántas veces, al abrir el grifo, te has encontrado con la desagradable sorpresa de no tener agua o, aún peor, enfrentarte a una fuga en el interior de tu vivienda a causa de las heladas?

La compañía Hidraqua ha emitido un comunicado donde se recogen actuaciones básicas y simples que pueden evitar los problemas que provocan las bajas temperaturas.

### ¿Qué precauciones se deben adoptar?

-Verifica el conjunto de tus instalaciones (grifos, calderas, contador, etcétera).

A menudo basta con una simple revisión para evitar graves consecuencias.

-Al primer síntoma de congelación, protege todas las conducciones de agua con algún material aislante (por ejemplo, fibra de vidrio).

-Si no vas a utilizar el agua



Nuevas oficinas de Hidraqua en la calle Plaça de Bous de Ibi

por un período de tiempo prolongado, cierra la llave de paso y vacía las tuberías.

-Si tus instalaciones muestran problemas de congelación, efectúa cuanto antes las correcciones pertinentes. De lo contrario, es posible que éstas se repitan año tras año.

### Recomendaciones en caso de congelación:

-No fuerces las llaves de paso.  
-Aplica aire caliente y evita deshelar la instalación con fuego directo.

-Revisión posterior a las heladas.

Después de una ola de frío,

Hidraqua aconseja que compruebes la ausencia de fugas en tu instalación interior.

Si no detectas ningún tipo de fuga visualmente, asegúrate comprobando que el contador no refleja paso de agua alguno. Para ello, todos los grifos deben estar completamente cerrados, y apagados los electrodomésticos y otros aparatos que consuman agua durante su funcionamiento.

### Y en caso de fuga...

Si observas una fuga de agua, Hidraqua aconseja realizar las reparaciones tan pronto como sea posible, para evitar:

-Daños materiales por la pérdida de agua.

-Un consumo innecesario de agua.

En caso de dificultad, lo más práctico y recomendable es ponerse en contacto con Hidraqua a través del correo electrónico [clientes@hidraqua.es](mailto:clientes@hidraqua.es).

## ¿Dónde está Fisgón?

### Consigue premios con ESCAPARATE

Sólo tienes que buscar la pareja de fisgones que están escondidos en dos anuncios del periódico ESCAPARATE.

Si tienes buena vista y los encuentras, **rellena este cupón y envíalo a:**

**ESCAPARATE** Avda. Juan Carlos I, 63 Entlo. Local 5. IBI

Entre los acertantes se sorteará un **LAVADO gratis** para turismos en Lavadero KM.0 (valorado entre 18 y 23€); **ENTRADAS** para el cine en las Casas de Cultura de Castalla, Ibi y Onil; **ALQUILERES** de películas en Mundo Cine y Colecciones de cuentos.



COLABORAN:



**Centros Culturales de:**  
CASTALLA, IBI y ONIL

Nombre ..... Apellidos .....  
Direcc. .... Ciudad ..... Tel. ....  
¿En qué anuncios está Fisgón? ..... / .....

ESCAPARATE N° 771

**Ganador/a de dos entradas para el cine en el Centro Cultural:**  
Recogerlas en Escaparate presentando el D.N.I.  
• José Luis Martínez Irlés, Tibi

**Ganador/a del alquiler de una película:**  
Recoger en MundoCine presentando el D.N.I.  
• Tania Romero Cerdá, Ibi

**Ganador/a de una colección de cuentos:**  
Recoger en Escaparate presentando el D.N.I.  
• Raúl Moreno Tévez, Ibi

\*Nota: Todos los premios caducan a los 7 días



**Limpiezas GARVI S.L.**

una solución para cada necesidad

• Centros de Mantenimiento  
• Calefones  
• Oficinas

• Limpieza de  
• Fachadas

• Conservación de  
• Redes de Alcantarilla y Tuberías  
• Extracción de fosas  
• Sépticas y Pozos Negros

• Servicios  
• Especiales de  
• Pulido y  
• Abastecimiento

Pol. Ind. L'Alfàç II • C/ Cuenca, 32 • IBI  
Tels. 96 655 17 26 - 96 655 17 27  
Móvil: 610 419 655 • Fax: 96 655 17 27

carpintería

**La Ibense**

especialistas en muebles de cocina

[www.clicocinaseinteriores.com](http://www.clicocinaseinteriores.com)

DISEÑAMOS  
TUS IDEAS

Jaime I, 74 (junto Centro de Salud 2) • IBI  
Tel. 96 555 24 86 - Móvil: 617 403 820  
Horario: de lunes a viernes, de 10 a 13:30 h. y de 17:30 a 21 h.  
Sábados, de 10 a 14 h.

**PastaManía®**

Nos encanta comer bien.

96 555 40 83



# Guía a su Servicio

www.escaparedigital.com

www.escaparedigital.com

## Alimentación

**Quesería del Valle de Tibi.**- Auténticos quesos frescos artesanos de cabra, yogures, etc... Avgda. de la Pau, 10 Tibi. **Tel. 636 635 053**

**Sandibi.**- Todo para la hostelería. Bebida, alimentación... Especialidad en lotes para empresas. Venta al público. C/ León, 12 - Pol. Ind. L'Alfaç III. Ibi. **Tel. 619 411 831**

## Artes Gráficas

**BH Seriat.**- Servicios de impresión. Castalla. **Tel. 966 560 231**

**Gráficas Crisval.**- Folletos, catálogos, impresos. C/ Sevilla, 33, Ibi. **Tel. 96 555 47 84**

## Asesorías Contabilidad

**Asesoría Salfé.**- Fiscal-Laboral-Contable. Tramitación autoliquidación del impuesto sobre sucesiones. Reyes Católicos, 12 Ibi. **Tel. 96 555 43 54. Fax 96 655 24 30**

**Fleonil.**- Asesoría integral de empresas: Fiscal, laboral, empresarial y financiero. Av. Constitución, 27 - 2º Dcha. Onil **Tel. 96 655 78 79. Fax: 96 556 47 93**

## Autoescuelas

**Autoescuela-Ibi.**- Centro de enseñanza vial. Más de 6.000 permisos formados. Avda. La Paz, 13 **96 555 07 10.** Preparación de exámenes. Juan Carlos I, 44 **96 655 06 39**

## Bares-Rtes.

**Bar Deportivo 'Gamacha'.**- Tapas caseras, desayunos, almuerzos, comidas y cenas. C/ Espronceda, 31 Ibi. **Tel. 679 791 675**

**Casino Primitivo.**- Tapas variadas. Comidas y cenas tipo informal. C/ San José, 24 Ibi. **Tel. 96 655 20 32**

**El Cantonet de la Foia.**- Tapería, cervecería, cafetería. Amplia terraza exterior todo el año. C/ Joan Fuster, 7 Ibi. **Tel. 617 974 109**

**El Picaor.**- Especialidades, Lomo ibérico, Jamón de jabugo, arroz a banda, Ctra. Ibi-Castalla, Km 1 Ibi **Tel. 96 555 35 43**

**La Via.**- Cervecería, cafetería, heladería. Terraza todo el año. Av. Miguel Hernández, 28 Ibi **Tel. 679 942 733**

**Restaurante Les Eres.**- Especialidad en tapas variadas, pescados frescos y carnes. Menú de martes a viernes. Carrer Les Eres, 76 Ibi. **Tel. 96 555 23 00**

**Restaurante Serafines.**- Comida típica de la zona a la carta. Subida San Pascual, s/n Ibi. **Tel. 96 655 40 91**

**Salones Palacios - Hotel Caseta Nova.**- Salón de banquetes. Ceremonias al aire libre. Ctra. Vieja Ibi-Castalla Km. 4,5 Castalla. **Tel. 627 469 006 - 606 107 640**

**Salones Tuareg - Els Molins Hostelería.**- Desayunos y cenas, todo tipo de celebraciones. Carrer Les Eres, 75 Ibi. **Tel. 647 697 329**

## Belleza

**Begoña Estilistas.**- Todos nuestros servicios en la web: [www.begonyaestilistas.com](http://www.begonyaestilistas.com) C/ Murillo, 11 Ibi. **Tel 966 551 440.** Av. de la Provincia, 2 Ibi. **Tel. 966 554 068.** El Camí, 59 Alcoy. **Tel. 965 545 808.**

## Cafeterías-Pubs

**Les Temptacions Café.**- Chocolates, té, especiales, desayunos y copas. C/ Ville-na, s/n Onil. **Tel. 649 635 123**

**Pepper Caffé.**- Un lugar diferente. Desayunos, meriendas y copas. C/ Joan Fuster, 17 Ibi (junto al nuevo Centro de Salud).

## Carpinterías

**Carpimber.**- Carpintería en hierro, aluminio y PVC. Persianas, mamparas de baño y ducha, forja, cerrajería, cancelas, puertas seccionales, etc. C/ Cuenca, 24 Ibi. **Tel. Fax: 96 555 13 80**

**Carpintería de aluminio Castelló.**- Puertas y ventanas sin obra. Mamparas de baño, presupuestos sin compromiso. Avda. Azorín, 23 Ibi. **Tel. Fax: 96 655 17 38**

**Carpintería La Ibense.**- Muebles de cocina y baño. Diseños por ordenador. C/ Lope de Vega, 66 Ibi. **Tel. 96 555 24 86**

## Centros Comerciales

**AMAT.**- Establecimientos Amat Centro. Constitución, 9 y 10 Ibi. **Tels. 96 555 24 38 - 96 555 23 73**

## Cocinas

**Carpintería La Ibense.**- Muebles de cocina y baño. Diseños por ordenador. C/ Lope de Vega, 66 Ibi. **Tel. 96 555 24 86**

**EHL.**- mobiliario de cocina de fabricación alemana, electrodomésticos, accesorios, diseño y gestión de reformas Constitución, 17 Ibi. **Tel. 96 555 12 81**

## Construcción

**Dora Exteriores.**- Complementos en madera para exteriores. Porches, pérgolas, cenadores, vallas para jardines y terrazas, complementos. Pol. Ind. 2, C/ Cocentaina, 11 Castalla. **Tel. 96 556 00 64**

**Sola decoración.**- Todo para la construcción. Serv. de grúa, transportes y contenedores. Cocinas y baños. Decoración interiores. Av. Azorín, s/n Ibi **Tel-Fax: 96 555 13 56**

## Cristalerías

**Cristalería García.**- Exposición en C/ 9 de Octubre, 4 **Tel. 96 655 26 01** Taller en Virgen de la Salud, 8 Ibi **Tel. 96 555 42 91**

## Desatascos

**Desatascos Les Hortes.**- Servicios 24 horas desatascos y fontanería. **Tel. 637 537 862**

## Electricidad

**Tello Electricidad, c.b.**- Domótica, automatismos, electricidad industrial, TV-TDT-sonido. Av. de la Provincia 2-D Ibi **Tel. 96 555 07 17**

## Electrodomésticos

**Ibital.**- Electrodomésticos, telefonía móvil, audio-video. Avda. Juan Carlos I Ibi. **Tel. 96 555 46 67**

**Radio Amorós.**- Electrodomésticos, Hi-Fi, TV, video, informática, aire acondicionado, servicio técnico propio. Constitución, 17 Ibi. **Tel. 96 555 12 81**

## Nuestros profesionales, cuestión de confianza



ARTES GRÁFICAS CONTABILIDAD FONTANERÍAS  
CARPINTERÍAS CRISTALERÍAS CAFETERÍAS MODA  
CONSTRUCCIÓN LIBRERÍAS ÓPTICAS LIMPIEZA  
INFORMÁTICA FOTOGRAFÍA MOTOR TINTORERÍAS  
Y MÁS, MUCHO MÁS

Nuestros profesionales también en:  
**www.escaparedigital.com**

## Floristerías

**MiroMar Floristería.**- Una flor en el momento y lugar que tú desees. El Salvador, 9 Ibi. **Tel. 96 655 19 96**

## Fontanerías

**Montacal.**- Calefacción, aire acondicionado, fontanería, gas, piscinas, riegos, mantenimiento industrial, redes contraincendios. San Pascual, 20 Ibi. **Tel. 96 555 24 74**

## Fotografía

**EJ Fuster.**- Especialista en reportaje social, bodas, comuniones, fiestas, retratos naturales... C/ Vicente Aleixandre, 4. [www.ejfuster.com](http://www.ejfuster.com) **Tels. 96 555 20 70 - 630 262 583**

**Verdú.**- Estudi Fotográfico. Av. de la Paz, 17 Onil. **Tel. 96 655 76 77**

**Gómez Fotografía.**- Fotógrafo. C/ Ravalet, 47 Ibi. **Tels. 96 655 27 90 - 629 374 576**

**Manolo Fotógrafo.**- Fotografía creativa. Manuel Iváñez. Tibi, 6 Ibi **Tel. 96 655 07 16**  
**Raúl Fuster Fuster.**- Estudi Fotográfico. Azorín, 2 Castalla. **Tel. 96 656 05 99**

## Funeraria

**Funeraria Moya.**- Cádiz, 7 Ibi **Tel. 96 655 23 37**

## Gimnasios

**EnerGym.**- Gimnasia de mantenimiento, karate infantil y adultos, aerobio, fitness, spinning, yoga, pilates, etc... Jove-lanos, 1 Ibi. **96 655 12 60**

## Hoteles

**Hotel del Juguete.**- C/ L'Escoleta, 4 Ibi. [www.hotel-deljuguete.com](http://www.hotel-deljuguete.com) **Tel. 96 555 29 45**

## Inmobiliarias

**Inmobiliaria La Foia.**- Si busca vivienda, no dé más vueltas. Ramón y Cajal, 4 Ibi. **Tel. 96 655 27 05**

**Inmobiliaria Rojas.**- Precios irresistibles. Av. Juan Carlos I, 81 Ibi. **Tel. 616 015 392** [www.gestoriarojas.com](http://www.gestoriarojas.com)

**Kasa10.**- Inmobiliaria y seguros Allianz. Tu inmobiliaria de confianza. No sea... confíe en Kasa10. Ibi. **Tel. 96 633 45 92**

## Internet

**Escape Network.**- Desarrollamos proyectos de internet personalizados para empresas. [www.grupoescape.com](http://www.grupoescape.com) **Tel. 96 555 37 56**

**Totcable.**- Televisión + Internet Banda Ancha. Tarifa plana 24 h. Av. Juan Carlos I, 23 Ibi. **Tel. 96 555 46 62**

## Joyerías

**Estilor Joyeros.**- Taller de reparación y fabricación propia. Avda. de la Paz, 20 Ibi. **96 655 24 49.** Sta. Rosa, 6 Alcoy. **96 652 13 04.** Carrefour (Petrel). **96 537 75 02**

**Javi's Joyeros.**- Pablo Sorozábal, 10 Ibi. **Tel. 96 655 20 18**

**Oro Comercial.**- Taller de joyería. Compramos tu oro. Pagamos en efectivo y al instante. C/ Constitución, 24 Ibi. **Tel. 966 980 336**

## Libros-Papel

**Avenida.**- Librería-papelería. Avda. Constitución, 10 Onil. **Tel. 96 556 47 40**

**Papelería librería Miralles.**- C/ San José, 1. Ibi **Tel. 96 555 22 77**

**Plumier.**- Librería, papelería. Constitución, 6 AC, Ibi. **Tel. 96 555 05 16**

## Limpieza

**Limpiezas Garvi.**- Limpieza de alcantarillado, tuberías, fosas sépticas. Naves industriales. C/Cuenca, 32 Ibi. **Tel. 96 655 17 27**

## Mármoles

**Ibimármol S.L.**- "En Ibi, desde 1973 dando forma a su imaginación en trabajos de piedras, mármoles, granitos y silestone". Av. Valencia, 35 Ibi. **Tel. 96 555 16 29**

**Mármoles Maigó S.L.**- Todo tipo de trabajos en mármoles, granitos y silestone totalmente montados. Castalla. **Tel. 96 556 12 86** Mail: [ei@maigmo.com](mailto:ei@maigmo.com)

## Mascotas

**Ibizoo.**- Venta de mascotas y complementos. Servicio de peluquería canina. Jaime I El Conquistador, 100 Ibi. **Tel. 96 555 40 66**

## Moda

**Dardo.**- Moda Hombre. En Onil, C/Biar, 12 **96 556 51 20.** En Castalla, C/Rey Don Jaime, 15 **96 656 04 32.** En Ibi, C/2 de Mayo, 3 **96 655 28 73**

**Maxim's.**- Estilo y elegancia en ropa de caballero. En Ibi, C/ Constitución, 14. **Tel. 96 555 16 84**

**Petit Coco.**- Ropa de bebé y premamá. Mobiliario para el bebé. Dr. Marañón, 14 Ibi. **Tel. 96 655 15 76**

## Motor

**Xirau.**- Mecánica, neumáticos, chapa, pintura, vehículos de ocasión y seguros. C/ León, 3, nave 2 Ibi. **Tel. 96 555 34 17**

## Muebles

**Duet.**- Cocinas, armarios, vestidores, panelaciones, puertas, portones, tarima, parquet, baños, reformas, interiorismo, diseños 3D. [www.duetsoluciones.com](http://www.duetsoluciones.com). C/Lepanto, 13 Castalla. **Tel. 96 556 10 06.**

**Ideas Mobiliario.**- 2 tiendas en Ibi a su servicio: *Ideas Vanguardia*, Av. Juan Carlos I, 57. *Ideas Colonial Stile*, Miguel de Cervantes, 17. Ideas Contract: Instalaciones, amueblamientos integrales, restaurantes, cafeterías, hoteles, etc... **Tel. 96 655 35 56**

## Ópticas

**Ibi Óptics.**- Óptico optometrista, audiología, contactología. Plaça Miguel Servet, 4 Ibi. **Tel. 96 655 36 90**

## Pizzerías

**Pizzería Pasta Manía.**- Rte. Brasería. Servicio a domicilio. Avda. Juan Carlos I, 97. Ibi. **Tel. 96 555 40 83**

## Promotores

**Construcciones Viro.**- Promueve viviendas con garage, trastero y local con parque infantil privado, (EEE "B"), Ramon y Cajal, 2, Ibi. **Tel. 96 555 02 71**

## Publicidad

**DAOS Publicitat, S.L.**- Artículos de publicidad, ropa laboral y de seguridad. Castalla. **Tel. 966 560 231**

## Puericultura

**Petit Coco.**- Ropa de bebé y premamá. Mobiliario para el bebé. Dr. Marañón, 14 Ibi. **Tel. 96 655 15 76**

## Rotulación

**Rótulos Gavián.**- Todo en rotulación. Vehículos, metacrilatos, escaparates, neón, luminosos, lonas, vallas. Avda. Juan Carlos I, 100 Ibi. **Tel. 96 655 27 21**

## Seguridad

**Seguridad Sart.**- Instalación y mantenimiento. Sistema de Alarma. D.G.P. Nº 953. Pol. Ind. l'Alfaç III C/ Zamora, 11 Ibi. **Tel. 902 007 292**  
**Fax: 902 007 293**

## Seguros

**Josep Asegurances.**- "Por lo que más quiera, asegúrese". C/ Alfonso VI, 2 AC Ibi. **Tel. 96 555 48 42**

**Ocaso.**- Avda. Juan Carlos I, 59 Ibi. **Tel. 96 555 28 90**

## Tanatorios

**Tanatorio Moya.**- Cádiz, 7 Ibi. **Tel. 96 655 23 37**

## Televisión

**Intercomarcal Televisión.**- Pza. Casinos, 18 Castalla. **Tel. 96 656 10 89. Fax: 96 556 15 92**

**Movitel.**- Televisión por cable. C/ Fermín Bernabeu, 3 Castalla. **Tel. 96 656 06 07. Fax: 96 556 12 76**

## Tintorerías

**Tintorería Domingo.**- Lavandería, limpieza en seco. Profesionales en toda clase de pieles, alfombras, mantas, edredones. Murillo, 19 Ibi **Tel. 96 655 05 41**

**Tintorería Rosa.**- Limpiezas en seco. Mantas edredones y alfombras. Especialistas en pieles. Servicio a domicilio. Avda. de la Paz, 4 Ibi. **Tel. 96 555 22 73**

## Transportes

**Ibitrans.**- Servicio Nacional e Internacional de Transportes. Cuenca, 11 Ibi **Tel. 96 555 13 01. Fax: 96 655 01 69**

## Viajes

**Ibiviajes.**- Somos especialistas en cruceros. Consulta nuestras ofertas con las mejores compañías. Av. de la Paz, 18 Ibi. **Tel. 96 655 41 42**

## Zapaterías

**Calzados Cristi.**- Con toda la moda de la temporada. Av. Juan Carlos I, 49 y C/ Jijona, 3 Ibi. **Tel. 96 555 08 35**

**Déjate ver en 24 m²**  
**alquila una VALLA PUBLICITARIA**  
**desde 150 euros al mes**  
más información: 649 338 756



# ANUNCIOS GRATUITOS\*

Tus anuncios ahora también en internet  
 www.escaparedigital.com

## INMUEBLES

**Inmobiliaria La Foia** necesita viviendas en venta y alquiler para atender demandas de clientes. Tel. 96 655 27 05.

**Inmobiliaria Rojas:** Castalla, Casa campo, 13000 metros terreno, 45 vivienda, luz generador, agua deposito, cerca poblacion, 35.000€. Tel. 616 015 392.

**Imobiliaria Rojas:** Ibi, Piso seminuevo en alquiler con opcion a compra, 105 metros, 3 dormitorios, 2 baños, completamente amueblado y con electrodomesticos, incluye garaje y trastero, 102.000€. Tel. 616 015 392.

**Inmobiliaria Rojas:** Ibi, vivienda nueva, 65 metros, 2 dormitorios, comedor-cocina, 2 baños, 60.000€. Duplex 3 dormitorios, 90.000€, incluyen trastero.Tel. 616 015 392.

**Imobiliaria Rojas:** Ibi, vivienda nueva de 3 dormitorios con calefaccion, garaje y trastero, totalmente decorado (papel, pintura, mueble baño, lamparas) personalizado a su gusto. Edificio situado en Plaza Libertat, 92.000€. Duplex 110.000€. Tel. 616 015 392.

**Inmobiliaria Rojas:** Ibi, Duplex nuevo con 2 dormitorios, comedor, cocina, galería, 2 baños, incluye garaje, 80.000€. Tel. 616 015 392.

**Se alquila piso** nuevo zona glorieta España, un segundo con ascensor, tres habitaciones, dos baños, cocina, salón-comedor, calefacción, amueblado 325€. Tel. 617 568 572. inmoisaibi@gmail.com

**Vende casa de campo** zona Decibelios, 126m utiles, construcción de 2002, cuatro habitaciones, un baño, 5.000m de terreno, piscina, barbacoa, 97.000€. Tel. 617 568 572. inmoisaibi@gmail.com

**Se alquila chalet de dos plantas.** Se alquila el bajo que es la vivienda principal. De 130m, consta de tres habitaciones, un baño,comedor con chimenea, cocina. 400€. Tel. 617 568 572. inmoisaibi@gmail.com

**Se vende casa de campo,** zona Santa María, 5.000m de terreno, 70m de vivienda para reformar, luz de motor pero está la instalación hecha, piscina, y vallada. 65.000€. Tel. 617 568 572. inmoisaibi@gmail.com

**Se vende chalet** a 5 Km. de Ibi, 16.000m de terreno, 100m de vivienda, tres habitaciones, un baño, comedor, chimenea, agua de pueblo, luz placa solares. 115.000€. Tel. 617 568 572. inmoisaibi@gmail.com

**Inmobiliaria Guillem:** GRAN DESCUENTO antes 149.000 € ahora 105.000, preciosa casa de dos plantas con sótano y dos garajes cerrados, 4 habitaciones, 3 baños, 170 metros, amueblado, terraza y patio...etc. ¡¡¡CHOLLAZO!!! [www.inmobiliaria-guillem.com](#) Tel. 688 98 33 66. C/ Mayor nº 35, Ibi.

**Inmobiliaria Guillem:** VENTA 46.200 Euros. Piso 1º de aprox 90 metros, con 3 habitaciones,cocina reformada moderna n todos los electrodomesticos, cerca de centro de salud 2, disponible tambien garaje con unprecio increible.. [www.inmobiliariaguillem.com](#) Tel. 688 98 33 66. C/ Mayor nº 35, Ibi..

**Inmobiliaria Guillem:** ALQUILA Hay disponibles varios GARAJES Y PARQUING, por la zona Plaza de la Palla y otro por la zona de Mercadona BUE-NOS PRECIOS. [www.inmobiliariaguillem.com](#) Tel. 688 98 33 66. C/ Mayor nº 35, Ibi.

**Inmobiliaria Guillem:** ALQUILER ¡¡¡250 EUROS !!! Quedan disponibles 2 pisos de nueva construcción, de 2 habitaciones, amueblado, comunidad no incluida, ascensor, placas solares para calentador de agua, en el mismo centro del pueblo. Prácticamente a estrenar. (SIN COMISIÓN DE INMOBILIARIA). [www.inmobiliariaguillem.com](#) Tel. 688 98 33 66. C/ Mayor nº 35, Ibi.

**Inmobiliaria Guillem:** Vende 4º piso con ascensor en calle Constitución, 120 metros, sala de estar, comedor, cocina con galería, aseo, baño, 3 dormitorios grandes, trastero enorme. 58.500 Euros ¡¡¡ CHOLLAZO !!! [www.inmobiliariaguillem.com](#) Tel. 688 98 33 66. C/ Mayor nº 35, Ibi.

**Inmobiliaria Guillem:** ALQUILER Gran piso muy céntrico con 3 habitaciones convertibles en 5, balcón, calefacción, comunidad incluida, amueblado, cocina nueva y moderna, todos los electrodomésticos, muy reformado, 2 baños. Todo por 300 euros. [www.inmobiliariaguillem.com](#) Tel. 688 98 33 66. C/ Mayor nº 35, Ibi.

**Oportunidades inmobiliarias** precisa viviendas en alquiler para clientes en cartera. Seriedad y profesionalidad. Tel. 687 792 379. Av. Juan Carlos I, 63.

**Busco bar, restaurante o cafetería** en alquiler en Ibi. Tel. 655 285 606.

**Cambio piso** con 4 habitaciones, 2 aseos, cocina y vestidor, con calefacción y ventanas climalit. Zona avda. de la Paz. Se cambia por piso soleado por zona avda. de la Paz de Onil. Tel. 676 380 408.

**Se vende casa** de 145 m² en pleno centro de Onil. Tres plantas, trastero y terraza de 42 m². Precio interesante con posibilidad de subrogación de hipoteca. Tel. 651 933 033 - 965 564 735.

**Super oferta. Alquiler nave** de 500 m² con todos

los servicios industriales en el Polígono industrial de Ibi. Directamente del propietario. Tel. 607 631 218.

**Super oferta. Alquiler vivienda** en Ibi de 50 m² completamente reformada y amueblada, zona barrio Nueva York. Directamente del propietario. Tel. 607 631 218.

**Cambio piso en Onil** 120 m² zona avda. de la Paz por piso soleado zona avda.de la Paz y alrededores. Tel. 676 380 408.

**Chico joven alquila,** en Ibi, habitación de matrimonio con baño propio, por 150 €, con todos los gastos incluidos: luz, agua, internet, calefacción. Tel. 670 816 253.

**Busco vivienda para alquilar** en zona cercana a supermercado CONSUM. Tel. 699 84 93 84.

**¡Oferta! Se alquila o vende** piso en Ibi, c/ 9 de Octubre. Sin amueblar. 120 m. Tel. 966 930 245.

**Vendo parcela** en Terol. 850 m². Tel. 966 930 245.

**Busco piso de alquiler** en Ibi, de 90-100 m. amueblado, por la zona de la Tartana (a ser posible), con plaza de garaje (opcional), para un matrimonio sin hijos ni mascotas. De particular a particular. Tel. 690 749 504.

**¡Oferta! Se alquila local** en Ibi, c/ 9 de Octubre. 165 m. Tel. 966 930 245.

**Señora con piso propio** en Ibi, cerca del Parque Giravella, busca mujeres para compartir piso. Tel. 665 809 048.

**Se alquila o vende** piso en Ibi, c/ Alfonso el Sabio. Nuevo. 90 m. Tel. 966 930 245.

**¡OCASIÓN! Vendo cochera en Ibi** en Plaza la Tartana, 36 m², caben 2 coches. 12.000 negociables. Tel. 630 790 444 - 680 671 774.

**Particular vende Piso** en Ibi de 114 m² con magnificas vistas, 4 habitaciones, cocina con despensa, comedor y 2 cuartos de aseo. Precio a convenir. Tel. 630 262 583.

**Alquilo habitación** en piso nuevo en Tibi. Con vistas. Derecho a cocina. Tel. 645 292 187.

**Vendo casa en Ibi** de 130 m² planta baja,con cochera y estanterías de obra,cuarto de aseo,ideal para negocio o vivienda. Precio a convenir Tel. 630 262 583.

**Busco piso para alquilar,** preferiblemente sin amueblar y pequeño. Tel. 626 801 875.

**Se vende piso** ideal para oficinas o despacho en la céntrica y concurrida calle Manuel Soler (junto a la CAM). 100 m². Interesados llamar al Tel. 647 314 376.

**Se vende piso céntrico en Ibi** de 95 m². Planta Baja, habilitado para minusválidos,con patio,comedor, 3 dormitorios, 2 cuartos de aseo, cocina con despensa y calefacción. Precio a convenir. Tel. 630 262 583.

**Oportunidad, alquilo piso** con piscina con opción a compra, durante 5 años. Todo exterior y muy soleado, accesible para minusválidos, plaza de garaje al lado del trastero, 3ª altura, dispone de zonas comunes como piscina, terraza, garaje, etc. Comedor y 3 dormitorios con vistas a la piscina, tarima flotante, climati-oscilobatientes, calefacción, aire acondicionado con bomba de calor. 390.–€alquiler del piso. El garaje y trastero sería opcional. Tel. 678 787 275.

**Vendo plaza de garaje** en edificio Mercadona de Ibi. Tel. 626 290 527.

**Vendo plazas de garaje** cerradas y abiertas. En el edificio de la antigua Gozán. Tel. 653 808 660.

**Busco piso en alquiler** en Ibi. Tel. 645 329 478.

**Alquilo local Céntrico** en Castalla en frente del "Cau" precio interesante. Tel. 687 458 521.

**Vendo piso de 100 m² en Ibi,** zona San Miguel, tarima flotante, aire acondicionado, alarma conectada a central, ventanas climalit, 11 años de antigüedad (reformado hace 4 años). Tel. 617 229 105 E-mail: [jimpas@terra.es](#)

**Vendo piso en Alicante** junto a la estación de Renfe. Amueblado, 3 dormitorios. 115.000 . Tel. 606 449 616.

## MOTOR

**Vendo Audi TT** 225 cv, tracción cuatro, en perfecto estado. Con todas las revisiones oficiales. Siempre en garaje. Por 4.500€. Tel. 607 150 947 - 671 673 466.

**Busco coche barato** con ITV pasada, para trabajar o bien compartiría gastos con alquiler para ir al trabajo. Tel. 658 367 317.

**Necesito comprar** un coche super económico, pero-que vaya bien. Tel. 646 627 540.

**Vendo Nissan Almera** 1.5i año 2001 blanco, gasolina, 225.000km, impecable de chapa y bien cuidado. Precio 950 euros. Tel: 626 079 013.

**Vendo carro tienda** marca Inesca. En buen estado. 2 habitaciones, vestidor, salón, arcón y rueda delantera de apoyo giratoria pequeña. Incluimos red para el

suelo, toldos de sombra, tienda cocina con accesorios y otros. Precio a convenir. Tels. 96 655 08 85 - 616 082 278.

**Compraría Citroen Xsara** Picasso de 2ª mano. Tel. 678 447 428.

**Vendo APRILIA SR50 REPSOL** itv recién pasada, en perfecto estado, como nueva, precio 700 euros. Tel. 637 427 290.

## EMPLEO

**OFERTAS:**

**Restaurante Glenns de Castalla busca chef** con experiencia que hable inglés. Tel. 692 193 305 - 659 063 859.

**JJDLUXECARS selecciona para incorporarse al Dpto. de Comunicación** y en dependencia directa de Dirección General licenciad@ en periodismo o comunicación audiovisual. Se requiere experiencia en gestión de contenido web y redes sociales y residencia en Ibi o comarca. Se valorará inglés. Interesados dirigirse a [info@jjdluxecars.com](#). No se facilitará información sobre el puesto por teléfono.

**Se busca mujer** española, 40-50 años, sin cargas familiares, para tareas domésticas. Tel. 687 638 795.

**Empresa de Ibi necesita mecanico-fresador** con conocimientos de CNC. Interesados envar C.V. al e-mail: [luxber@luxber.com](#) o contactar por telefono en el numero 965 553 853 (Sr. Palacios).

**Se precisa Profesor de prevención** Técnico Superior en Prevención de Riesgos Laborales especialidad de Seguridad. Experiencia acreditada. Enviar CV a: [adl@castalla.org](#)

**Se precisa cocinero/a** para restaurante. Se valorará certificado de profesionalidad de cocina y ciclo formativo de grado medio cocina y gastronomía. Enviar CV a: [adl@castalla.org](#)

**Se necesitan dos profesores** para actividades extraescolares en Ibi. Requisitos: Maestro o licenciado en lengua extranjera (inglés/filología inglesa) o maestro con especialidad en educación física. Interesados: Tel. 966 551 627 / 628 o [industriayempleo@ibi.es](#)

**Se busca auxiliar de clínica** dental y de técnico de laboratorio de analisis clínico. Interesados llamar al 639 788 203 o enviar curriculum a [info@eldalineadental.com](#).

**Se necesita ayudante de cocina** o camarero para fines de semana o extras. Enviar currículo al mail: [ja25370@hotmail.com](#)

**Se necesitan señoras** responsables, edad 25 años en adelante. Trabajo 1/2 jornada. Venta moda y complementos, zona Foia de Castalla. Tel. 686 296 814 (llamar en horario de oficina).

**DEMANDAS:**

**Busco empleo** para limpieza, cuidado de niños o ancianos o cuidado en hospitalizaciones. Tel. 679 058 064.

**Se ofrece chica** española para cuidar ancianos o niños pequeños, o para limpiar por horas. Tel. 656 998 381.

**Señora ofrece** sus servicios por horas para cuidar personas mayores o niños, ya sea por el día o por la noche. También para trabajos de limpieza. Tel. 681 025 515.

**Se ofrece mujer** española para cuidar personas mayores o niños y limpieza. Por horas. Tel. 630 863 369.

**Se ofrece persona activa** española para atención a persona mayores y niños. Cobro por horas (10€). Con experiencia también en trabajos de jardinería. Tel. 659 567 497.

**Se ofrece persona** con minusvalía superior al 33% como ayudante de cocina, camarero o chófer. Tel. 658 367 317.

**Señora de Ibi** se ofrece para cuidar ancianos o niños. Tel. 630 258 558.

**Chica latina** de 40 años, con experiencia, se ofrece sólo los domingos (a convenir), para cuidar personas mayores, niños, trabajos de limpieza o lo que surja. Tel. 660 462 312 (Isabel).

**Busco trabajo** en cualquier campo laboral: fábrica, limpieza, cuidado de personas mayores, etc. Con experiencia. Incorporación inmediata. Tel. 646 627 540.

**Chica busca trabajo** en cualquier horario, cuidando persona mayores o niños, limpieza de casas o fábrica. Tel. 648 860 837 (Paola o Fanny).

**Busco trabajo** de interna, jornada completa, media jornada, para cuidado de personas mayores, asistente de hogar. Con experiencia y coche propio. Tel. 617 854 996.

**Chica boliviana** de 40 años necesita trabajar de interna en el cuidado de personas mayores. Tel. 632 851 100 - 622 732 458 (Isabel).

**Señora busca trabajo** para cuidar persona mayores, por horas, día, noche o interna. Tel. 680 535 418.

**Chico español joven,** con buena presencia y muy

\*Todos los anuncios de compra-venta entre particulares son gratuitos excepto Sección Inmobiliaria y Motor: 10 € (20 palabras)

Envía este cupón a: **ESCAPARATE, Av. Juan Carlos I, 63, entlo. IBI** o por correo electrónico a: [escapate@escaparedigital.com](#)

## ANUNCIOS GRATUITOS — CLASIFICADOS

Nombre .....

Tel. ....

Texto .....

necesitado, busca un trabajo en construcción, fábricas, almacenes o como chófer (2b. tarjeta TPC, carnet cartetillero) y como peón agrícola. Tel. 669 284 931.

**Hombre busca trabajo** con 19 años de experiencia en máquinas de plástico, camarero con experiencia, u otra oferta laboral. Tel. 659 671 277.

**Hombre 58 años,** italiano, busca trabajo en una frutería, restaurante italiano, bares o cualquier oferta laboral. Responsabilidad, puntualidad, disponibilidad de horarios. Con carnet de conducir. Tel. 675 197 985.

**Chica responsable** busco trabajo de limpieza, cuidar personas mayores, fábricas. Tel. 677 001 149 - 634 617 931.

**Se ofrece mujer** española de 50 años para trabajar en bares y restaurantes, o cuidando personas mayores o niños. Con experiencia. Tel. 687 034 232.

**Mujer busca trabajo** de empleada de hogar, cuidar personas mayores o niños, limpieza, freganchina en un bar, fábrica... Tel. 616 111 589.

**Chico ibense** de 30 años, responsable, busca trabajo en cualquier sector, con disponibilidad de hacer horas extra, fines de semana y turnos rotativos. Tel. 615 795 950 (Jorge).

**Chica española** de 33 años busca trabajo para cuidar personas mayores, limpieza, fábricas o lo que surja. Tel. 667 090 005.

**Chica española** busca trabajo para limpieza, pinche de cocina o montaje de juguetes. Tel. 670 728 796.

**Auxiliar de enfermería** y pediatría se ofrece para cuidar a personas mayores o lo que surja. Tel. 667 090 005.

**Chica responsable** busca trabajo de limpieza, cuidar personas mayores, niños, o fábrica. Tel. 677 001 149.

**Señora se ofrece** para cuidar personas mayores. Interna o externa. Tel. 642 324 881.

**Mujer española** auxiliar de Geriatria, se ofrece para cuidar enfermos y personas mayores. También para limpieza. Por hora. Disponibilidad de horario. Tel. 642 370 581.

**Señora se ofrece** para cuidar personas mayores o enfermos. Con mucha experiencia, responsable y muy trabajadora. Con carné de conducir. Tel. 631 566 216.

**Se ofrece chica** para trabajar en quehaceres del hogar o cuidado de personas mayores. Por horas o interna. Seria y responsable. Tel. 674 514 075.

**Jardinero con experiencia** se ofrece para jardinería, poda de árboles, setos, cipreses, rosales, agricultura y fumigación. Tel. 653 795 048.

**Se ofrece** oficial de 1º en el sector de la construcción con 25 años de experiencia para cualquier trabajo. 12 euros/hora. En Onil para toda la comarca. Tel. 639 63 54 94

## CONTACTOS

**Soltero de 48 años** busca mujer española para relación. Tel. 687 638 795.

**Señora de 67 años** desea conocer caballero viudo de 69 a 72 años, culto, cariñoso y simpático. Si existes, mi móvil es 630 329 902.

**Señor de 58 años** de Biar, libre, busca mujer, de hasta 58 años, para relación seria. Tel. 654 849 328 (Daniel).

**Busco señora** para compartir los buenos y malos momentos de la vida. Soy viudo, de 67 años, educado y sincero. Tel. 634 07 86 93.

**Señor de Castalla** busca señora que sea buena persona y limpia. Entre 72 y 80 años. Tel. 646 321 860.

**En Castalla,** hombre de 50 años, muy atractivo, educado y sincero, busca mujer entre 40-45 años, similar. Para amistad o relación. Tel. 606 514 934.

**Hombre, 50 años,** busca mujer de 40 a 50 años que sea honesta y sincera. No importa nacionalidad. Tel. 609 162 530.

**Hombre, 68 años,** me encuentro solo, busco compañía, con fines serios. ¿Quieres ser tú? Tel. 680 787 445.

**Señor, 55 años,** divorciado de Castalla, sin cargas. Busco mujer de mi edad que sea de la comarca, para relación estable. Tel. 690 749 504.

**Chico de Ibi** conocería chica española para amistad o relación estable (no más de 38 o 40 años). Tel. 676 210 364.

**Hombre español** busca chica extranjera, de 25 a 45 años, para amistad, y que necesite ayuda económica. Tel. 600 776 874.

**Busco mujer** de 40 a 50 años, sincera y honesta para relación seria y estable. No me importa nacionalidad. Soy divorciado y tengo 50 años. Tel. 673 538 403.

**Chica de 38 años,**busca chica de la Foia o alrededores, para amistad o lo que pueda surgir. Tel. 649 635 123. Te espero.

## VARIOS

**Busco carro doble** para bebé y niño de 2 años. Tel. 679 058 064.

**Se ofrece chico** responsable y trabajador, amante de los animales, para cuidar y pasear sus mascotas. Tel. 626 630 804 (Josele).

**Vendo traje de pirata** completo, talla adulto, altura 170-175, talla zapatos 40. Usado dos veces. Por 380€ negociables. Tel. 657 933 600.

**Necesito silla de ruedas** normal, para persona impedida. Tel. 659 567 497.

**Vendo muebles de cocina** a estrenar. Precio a convenir. Tel. 601 172 793.

**Compro tebeos antiguos** de los años 1940-1965. Tel. 722 341 776.

**Vendo frigorífico** de dos puertas completamente nuevo, a estrenar, y microondas también nuevo. Precio a convenir. Tel. 639 415 550.

**Compraría libros de 1º de ESO** línea castellano (excepto matemáticas y sociales). Tel. 654 367 858.

**Vendo traje de pirata** completo, talla adulto, altura 170-175, talla zapatos 40. Usado dos veces. Por 380€ negociables. Tel. 653 528 230.

**Vendo estufa de leña** con horno, modelo la mancha, 150€, se regalan los tubos. Tel. 659 671 277.

**Vendo dos radiadores** cerámicos, por acumulación de calor, de 1200 y 1000 w.potencia. A estrenar. Por 600€. Tel. 659 466 246.

**Vendo puerta de forja** para exterior, de 2'30 de alto por 74 de ancho, con su marco, completamente nueva. Por 500€. Tel. 659 466 246.

**Vendo 600 dólares** en billetes de 50. Más baratos que en el Banco. Tel. 637 057 727. Si estás interesado en viajar a USA no te lo pierdes.

**Profesora de música** con 25 años de experiencia da clases particulares de piano y solfeo a domicilio. Tel. 645 741 819.

**Vendo libros de oposiciones,** temarios y cuestionarios. Vendo **mesa de despacho** gris (180x80). Vendo **ordenador Pentium 4,** 512 Megas ampliables. Precio a convenir. Tel. 659 671 277.

**Vendo máquina de coser** Wertheim, año 1925, en muy buen estado y en funcionamiento. Tel. 657 291 129.

**Vendo máquina industrial.** Tel. 686 004 908.

**Vendo 2 tablas de windsurf,** una de iniciación y otra rápida, para nivel avanzado y 3 velas, 3'5 m., para mucho viento, 5 m., intermedia e iniciación, y 7 m. para poco viento. Precio interesante. Tel. 619 824 912.

**Vendo puerta interior** de madera de roble, por 40€. ¡Gran oportunidad! Tel. 672 461 032 - 96 555 13 34.





# GALA DEL DEPORTE

## CASTALLA

30 de enero de 2015

A las 20:30 horas en el AUDITORI [Entrada con invitación]



MI AJUNTAMENT  
DE CASTALLA

Concejalía de Deportes

