



ESCAPARATE

Periódico Independiente
de la Montaña

Del 13 al 19 de enero de enero de 2017
AÑO XXIV • Tercera Época
Número 867

1'50 €



Prensa
Comarcal
Valenciana

www.escaparatdigital.com

Aumentan un 40% las denuncias por violencia de género en 2016

El Juzgado de Ibi recibió 72 denuncias el pasado año, siendo la gran mayoría presentadas por mujeres españolas

PÁGINA 5

IBI

El Ayuntamiento estudia construir una guardería pública en la zona de ocio

6

BIAR

Campaña para el fomento de la recogida selectiva de residuos en el colegio público

10

ONIL

La Diputación costeará íntegro el proyecto de rehabilitación del Pouet de la Neu

13

CASTALLA

El antiguo matadero albergará la nueva sede de la Asociación de Alzheimer

15

DEPORTES

La Vuelta Ciclista a España volverá a tener un final de etapa en Xorret de Catí

19



Los Reyes Magos llenan la comarca de ilusión



FOTO: FRANCISCO GIL



Los juguetes cobran vida. Los juguetes de Payá volvieron a salir a la calle el 8 de enero para clausurar los actos festivos del 25 aniversario del Museo del Juguete de Ibi. El grupo de teatro Font Viva dio vida a varios de los personajes de latón que forman parte de la colección del Museo y el espectáculo dejó boquiabiertos a las cientos de personas que asistieron y que disfrutaron con este despliegue de imaginación.

CONTRAPORTADA

JDDLUXE GARAGE
TALLER DE REPARACIÓN MULTIMARCA

MANO DE OBRA: 30€ HORA

- Mecánica.
- Chapa.
- Pintura.
- Tapicería.
- Revisión pre-ITV.
- Electrónica y Electricidad.
- Aire Acondicionado.
- Centro de lavado manual.
- Customización.

Abierto de 8:00 h. a 13:30 h. y de 15:00 h. a 19:00 h.
Calle Granada, 1 | 03440 Ibi (Alicante) | Tel. 654 080 074
655 354 928 | info@jddluxegarage.com | www.jddluxegarage.com

COMPRO ORO
PAGO EN EFECTIVO

Joyas, monedas, lingotes...
piezas rotas o sueltas

Pagamos más que nadie
¡COMPRUÉBELO!

Desde 1980 al servicio de la comarca

ESTILOR
JOYEROS

Santa Rosa, 6 96 652 13 04 **ALCOY**
Avda. de la Paz, 20 96 655 24 49 **IBI**
C.C. Carrefour 96 537 75 02 **PETRE**

DESCUENTOS
tu decides

30%

OPCIÓN A
30% descuento directo en todas nuestras colecciones

OPCIÓN B
25% de descuento directo + un 25% de descuento adicional acumulado en tu tarjeta PASHMINA

+25% +25%
Acumulado en tu tarjeta PASHMINA

TARJETA REGALO PASHMINA
Siempre acertarás

AMAT CENTRO

FACEBOOK

La pregunta

LA OPINIÓN DE NUESTROS INTERNAUTAS

¿Qué espera de 2017?

Puedes participar en www.escapatedigital.com

El Tribunal de Cuentas se opone a fiscalizar a la Iglesia, ¿qué le parece?

Marian Verdú, ama de casa

“Creo que es la Iglesia quien presiona al Gobierno”

“Mosquea bastante y da qué pensar. Yo creo que esta decisión es consecuencia de la presión que ejerce la Iglesia al Gobierno porque ahora están en sintonía. Mientras esté el PP gobernando no creo que se pueda meter mano a la Iglesia”.

Andrés Venteo, jubilado

“Tiene que rendir cuentas como todos los españoles”

“No me parece bien. Tiene que rendir cuentas como todos los españoles y que paguen impuestos como lo hacemos todos.

Yo creo que la Iglesia debe explicar en qué se gasta el dinero que recibe del Estado y de los ciudadanos”.

Rafael Serralta, político

“Con transparencia se acercarán más a la gente”

“Como católico y contribuyente me gustaría saber en qué se gasta la Iglesia el dinero que recibe, como lo hace cualquier otra entidad o asociación, porque estamos todos obligados a rendir cuentas. La transparencia es acercarse a la gente; la estamos pidiendo en todos los ámbitos y para la Iglesia, también”.

Bárbara Teruel, operaria

“No se atreven, como tienen mucho dinero en negro”

“La Iglesia no se atreve a rendir cuentas porque tiene mucho dinero en negro pero sería lo adecuado, que explicará en qué se gasta el dinero que recibe.

De todos modos ya han amenazado con que si declaran reducirán las ayudas a Cáritas. Pobreza con riqueza”.

DICIEMBRE

L	M	M	J	V	S	D
						1
2	3	4	5	6	7	8
9	10	11	12	13	14	15
16	17	18	19	20	21	22
23	24	25	26	27	28	29
30	31					



PASÓ EN

Molino de Papel

El Molino de Papel llegó a alcanzar gran prestigio por la calidad del papel de fumar que fabricaba. La marca más conocida que comercializó fue la denominada “Puerta de Alcalá de Madrid”. Otras marcas más antiguas fueron “El Carpintero” o “La Espada”.

Archivo Municipal de Ibi

Hemeroteca del Archivo

El cofre de mis tesoros

No hagas el mal; mejor come en Castalla

Moisés Aparici Pastor



Apreciados lectores, en mi primer escrito en esta sección de Tribuna, amén de presentarlos mis respetos quisiera agradecer la oportunidad que Escaparate me brinda y no defraudar la confianza depositada en mi capacidad como escritor. También quiero establecer una verdad oculta para muchos alcantinos, cual es la de combatir desde mi pluma ese silencio que se escucha en muchos capitalinos cuando desdeñamos o ignoramos las bondades que contempla la Foia de Castalla.

Como perseguidor de sueños he rebuscado entre los cajones de mi memoria hasta obtener entre aquellos recuerdos remansados datos característicos de Castalla, esta localidad entre montañas, y me surge la amistad con algunos de sus vecinos, la palpable amabilidad que destilan sus poros, la emoción de algunos entrañables momentos que viví y el ansia de haber podido comer en varios de los establecimientos culinarios que distribuidos por la localidad ofrecen sana y buena comida; de ensueño. Pero amén de la emoción que sostengo prendida a mi piel, quisiera comentaros esa anécdota que me contaron de aquel hombre que se acercó a comer a cierto local gastronómico en otra provincia y, tras probar un filete de carne y ser incapaz de descifrar el sabor de aquella, decidió llevarse un par de filetes a casa. Lo primero que hizo el comensal fue invitar y compartir con su fiel escudero canino para que degustase uno de aquellos filetes, pero ya se sabe, perro no

come perro, y tras algunas pruebas llegó a la conclusión de que su exquisita carne fileteada no era más que carne de perro.

He vuelto a comer en Castalla. Hacía frío y sus gentes paseaban confiadas por las calles. Bastaba mirarles la cara para observar rostros curtidos en el clima y tiempo. Rictus de seriedad en los adultos que acusaban la brisa invernal, en tanto los pequeños, con eso del disfrute vacacional navideño y días repletos de ilusión, sonreían pícaros y amigables.

He comido de diez en este pueblo, pero he sentido la tristeza de otro comensal ante la gamba de alguien que no entiende que es Navidad y que las cosas de todos los castelluts son patrimonio de la localidad. Da igual que el destrozo o sabotaje sea el belén comunitario o cualquier otra cosa; hacer el mal por el mero hecho de divertirse entraña cuando menos maldad y provoca dolor o pena ajena.

Gamberro, un día te enfrentarás ante la vida a cara descubierta y entonces tendrás secretas esperanzas por las que lucharás; sólo entonces apreciarás de manera consciente que sin respeto por los demás y las cosas comunes que nos damos todos, ese mañana radiante que anhelas no llegará a producirse como pretendes que sea. Respeta la luminosidad de la autenticidad con la que en Castalla decoran su entorno para que cuando huya la luz en la noche puedas seguir disfrutando de las cosas hermosas que existen en tu pueblo.

En clave de humor



Cartas de los lectores

Los escritos dirigidos a esta sección deben tener un máximo de 350 palabras. En caso contrario, ESCAPARATE se reserva el derecho a publicarlos, resumirlos o extraerlos. Los escritos aparecerán publicados con la firma del autor, nunca con seudónimo, quien debe hacer constar su nombre y apellidos, domicilio, teléfono y D.N.I. Los escritos pueden enviarse por correo electrónico a: escapate@escapatedigital.com

Magia

La magia. Y no hablo únicamente de la magia que los Reyes Magos poseen para quienes de verdad creen en ellos. Hablo de aquella que los propios Reyes sienten, esa magia que te hace perder la noción del tiempo, del lugar, aquella que hace que cambie tu nombre o incluso te llamen Majestad. La magia de estar rodeado de sonrisas, sinceras, de oreja a oreja y llenas de ilusión, nervios e impaciencia. ¿Cómo definir esta sensación con otra palabra que no sea “magia”?

Es difícil y hemos tardado mucho tiempo en bajarnos de la nube, de entender que fuimos esas tres figuras, solemnes, cuyos contornos parecían cubiertos en oro, sacados de una

película, que habían venido a repartir regalos e ilusión. Y viendo la cara de todos aquellos niños que nos acompañaron, bien sabemos que esas 3 figuras cumplieron su cometido. Fuimos magos y eso nos deja la parte, quizás más nostálgica, que es ver que esa magia de la que estamos hablando esta vez la disfrutarán otras personas. Sin embargo, es también lo bonito de estos días. El hecho de saber que son y serán únicos e irrepetibles. Que estas navidades volveremos a ser personas de carne y hueso que disfrutarán y se emocionarán al ver a sus Majestades sentir la misma magia que nosotros hemos sentido.

El mérito no es nuestro ni mucho menos. Nosotros somos el resultado

de un enorme esfuerzo realizado desde la propia directiva que se desvive para hacer de esta celebración cada vez un poquito más mágica hasta aquellas maquilladoras y vestidoras que, con una alegría e ilusión contagiosa, transforman año tras año a tres personas corrientes en auténticos Reyes Magos de Oriente capaces de repartir ilusión a todo nuestro pueblo y sobretodo a sus más niños. Sin duda alguna, el trabajo es digno de aplaudir y ovacionar.

Suponemos que también se espera de nosotros que hagamos una reflexión sobre qué fue más emotivo, si la entrega de las cartas o la propia cabalgata. Y sólo podemos decir que aunque quizás nos pudiéramos inclinar por la cabalgata, por el único hecho de que esta es más reciente para nosotros que la entrega de la carta... La realidad es que hay que ver y sentir ambos actos para saber que son completamente distintos y por tanto, incomparables.

La carta te permite estar mano a mano con los niños y tocar su ilusión plasmada en sus dibujos, garabatos y

Editorial

Poco nos pasa

La situación que les vamos a narrar detalladamente ocurrió hace unos días en el concurso de televisión 'Ahora caigo', donde en una de las pruebas dos jóvenes de veintitantos años debían adivinar un concepto cuya única definición inicial era 'Historia', de modo que quedaban descartados el deporte, la política y otras farándulas. A base de ir facilitándoles pistas, cada vez iba quedando más claro de qué se trataba, si bien ninguno de los dos zotes fue capaz de olerse la tostada, a pesar de que faltaba que les dijeran aquello de 'blanco y en botella'. Primera pista: "Sucedio en el siglo XX", con lo cual se acota el momento histórico en cuestión. De momento, silencio, aún es pronto para elucubrar algo. Segunda pista: "Conflicto social, político y bélico", que a poco que uno se pare a pensar ya debería caer en que se trata de una guerra. Silencio. Tercera pista: "La Pasionaria", una figura relevante en la Segunda República y la Guerra Civil que al chaval le sonó a chino. Más silencio. Cuarta pista: "Inspiró el 'Guernica' de Picasso", cuadro que representa uno de los ataques aéreos más devastadores y representativos de la Guerra Civil Española. Sin embargo, sigue el silencio en el plató, mientras algunos espectadores ya se echan las manos a la cabeza ante tanta ignorancia concentrada en tan solo dos seres humanos. Quinta pista: "Hubo un alzamiento". El estupor va en aumento, pues los concursantes siguen sin decir ni mu. Siguiendo pista: "Tuvo lugar en España" (por si alguien hasta ahora tenía alguna duda), a lo que uno de los mozos exclama, sin pestañear, "¡el levantamiento del 2 de mayo!", que ni sucedió en el siglo XX ni tiene nada que ver con las pistas anteriores, pero al chico se ve que le sonaba de algo. Seguimos con otra pista: "Dio paso a una dictadura", y no corta precisamente. Ni aun así; nada, ni idea. El público, por los suelos, entre divertido e indignado. Otra pista: "Nacionales y republicanos". Respuesta del zagal: "¡El 23-F!". La hilaridad en plató es ya más que evidente ante los aspavientos de los concursantes y su nulo conocimiento de la historia del país en el que viven. Y llega la última pista y el momento más espectacular de la noche: "Paró la liga de fútbol", a lo que el joven se aventura y espeta: "¡La democracia!"; la democracia, sí, eso dijo. Ante esto, qué quieren que les digamos que ustedes no sepan ya. La verdad es que poco nos pasa.

La Foto



FOTO: CASTALLA.INFO-ESTACIÓN IX

La Virgen de la Soledad vuelve a la Ermita de la Sang

Desde el domingo 8 de enero, la patrona de Castalla ocupa de nuevo su lugar en la Ermita de la Sang, tras la procesión de la subida de la Virgen desde la Parroquia, que no pudo celebrarse como colofón de las pasadas Fiestas de Moros y Cristianos debido a los trabajos arqueológicos.

lista de regalos, es un acto más personal, más directo en el que incluso, y con un poco de suerte, puedes llevarte a casa algún obsequio, bien historias encantadoras, divertidas y por supuesto alguna triste, bien chupetes que los niños te entregan con todo el dolor y sacrificio del mundo como promesa de hacerse mayores a sus queridos Reyes Magos. La cabalgata sin ninguna duda es un lugar mágico, el momento más esperado por todos aquellos que creen en esta fiesta. En ella te conviertes en otro ser, haciendo un papel que finalmente te absorbe. Dicen que es demasiado larga, quizá por la cantidad de niños que vienen a verte y a los que debes dedicarles el tiempo que se merecen,

quizá porque has de responder preguntas que te lanzan sobre la marcha, quizá porque tanto a padres como hijos les gusta tener su momento con el Rey Mago... En cualquier caso, para nosotros fue de los momentos más rápidos que hayamos vivido.

Por último, únicamente agradecer aquellos que nos empujaron y motivaron a vivir esta experiencia. Sin nuestros padres, que lo han vivido con una ilusión mayor a la nuestra, probablemente no habríamos tenido ocasión de sentir esta "magia". Gracias papas, por todo y siempre.

Familia Expósito-Muñoz. Reyes Magos 2016

DONACIONES DE SANGRE

CASTALLA.- Viernes 13 de enero. Centro de Salud, de 16:30 a 20:30 h.

IBI.- Viernes 13 de enero. Centro de Salud 2 (Ibi), de 16:30 a 20:30 h.

ONIL.- Jueves 19 de enero. Centro Cultural, de 17 a 20:30 h.

Tribuna

Prgrama URBACT III: no podemos fallar

Susana Hidalgo Vidal



El 5 de enero tuvimos el placer de contar con la interesante visita de Hen Gerritse y Cataline Dunyevicz, dos expertos en programas europeos como el denominado URBACT III, programa que pretende mejorar la calidad de vida de una ciudad desarrollando proyectos urbanos sostenibles.

Desde el Ayuntamiento de Ibi nos presentamos a los Fondos FEDER, fondos europeos para rehabilitar el casco antiguo de nuestra población, teniendo más en cuenta apoyar a la economía creativa, para conseguir poblar el casco antiguo de zonas de ocio responsable, comercio cultural, espacios accesibles a todas las capacidades, oferta turística contando con el gran potencial que tenemos por ser un pueblo con un indicador diferenciador único, el pueblo del Juguete. No conseguimos entrar en la lista de subvencionados, pero sí estamos incluidos en el programa URBACT.

Este programa se basa en el intercambio y aprendizaje de las distintas experiencias de desarrollo urbano sostenible en otras ciudades y sin duda nos refuerza de cara a la solicitud de nuevas convocatorias de Fondos Europeos.

Lo que no tiene discusión es que con Fondos Europeos o sin ellos, desde el ayuntamiento de Ibi, todos los grupos políticos debemos pensar en la rehabilitación de nuestro núcleo histórico.

Somos conscientes de nuestra situación geográfica, a 20 minutos del mar Mediterráneo y de una capital de provincia que ofrece muchos comercios agrupados. Pero ello no significa que no tengamos capacidad para disfrutar de todo lo que tenemos y apostar por un turismo de interior, tenemos museos, un entorno natural incomparable y una cantidad de creativos impresionante. Además contamos con muchos colectivos de artistas a los que hay que dar alas.

Ahora bien, el requisito imprescindible para pasar a la siguiente fase con el programa URBACT es la participación ciudadana. No se entiende desde Europa ningún proyecto en la cual la participación ciudadana en la toma de decisiones no sea la base para desarrollar cualquier cambio urbano.

Ahí es donde no podemos fallar, tenemos que poner a disposición de la ciudadanía varios mecanismos para que la población acceda a las decisiones del gobierno de manera independiente sin necesidad de formar parte de la administración pública o de un partido político.

Y esa debe ser la línea a seguir, para decidir sobre los presupuestos municipales, el Molí de Paper, los proyectos museísticos, la Casa de los Reyes Magos, la Casa Castelló, el casco antiguo, la promoción de nuestra cultura, fiestas y tradiciones, etc. Desde el Partido Socialista lo tenemos muy claro, desde hace mucho tiempo que exigimos esa participación ciudadana, ahora bien, no será fácil, no hay costumbre de consultar nada.

Animamos al equipo de gobierno a que se crea de verdad la necesidad de la participación ciudadana y a todos y todas las ibenses a participar en todos los procesos participativos y a exigirlos.

Interesante e ilusionante el proyecto de desarrollo urbano de Ibi "Creative Spiritis", sin olvidar que vivimos de la industria. ¿Qué son sino nuestros emprendedores? Son creativos decididos y valientes en todos los aspectos. Debemos ser capaces de canalizar toda esa creatividad para además de crear empleo y riqueza, crear pueblo.

No podemos fallar.



Comarca

Ibi / Tibi / Biar
Onil / Castalla

Más de 500 niños disfrutaron de las actividades navideñas celebradas en la Biblioteca y el Centro Cultural de Onil

La parada de taxis de Castalla se traslada desde el Mercado de Abastos hasta la avenida de Onil

El año acaba en l'Alcoià, el Comtat y la Foia con 1.444 parados menos

En diciembre aumenta el desempleo en Ibi y Onil por la finalización de la campaña juguetera

Pilar Luz. IBI

Los datos del paro arrojan un balance positivo en las comarcas de l'Alcoià, El Comtat y la Foia de Castalla ya que el año ha finalizado con 1.444 parados menos, puesto que de los 14.274 desempleados que había en diciembre de 2016 se ha pasado a los 12.830 actuales.

La industria y los servicios han sido los motores económicos de estas comarcas aunque sigue pesando el carácter estacional de las distintas campañas anuales que impiden la estabilidad del empleo. Un ejemplo significativo lo encontramos ahora en diciembre en Ibi y Onil, donde la finalización de la campaña juguetera ha provocado un aumento considerable de la tasa de desempleados. Ibi, con 162, y Onil, con 45 parados más, son los dos municipios que más empleo destruyeron el mes pasado.

En cambio, la campaña navideña del comercio propició que en Alcoy se crearan 106 empleos y 42 en Cocentaina. Al final, el balance del paro correspondiente al mes de diciembre y publicado por los servicios públicos de empleo (Servef) arroja un descenso de 16 personas en las



En Ibi se destruyeron 162 empleos en diciembre y 45 en Onil debido a la finalización de la campaña juguetera

comarcas de la montaña.

Todos los sectores crearon empleo menos la industria, donde se destruyeron 182 puestos de trabajo (154 en Ibi y 44 en Onil). El sector servicios dio empleo a 149 personas, la agricultura a 18, la construcción a 9 y el colectivo sin empleo anterior disminuyó en 29 personas.

El desempleo entre las mujeres descendió en 74 paradas menos, dejando la tasa en 7.765 desempleadas. Sin embargo, el paro masculino aumentó en 58 hombres más pero aún así su tasa sigue siendo mucho más baja con 5.065 desempleados en diciembre.

El sindicato UGT valora el

descenso del desempleo pero advierte sobre el carácter estacional debido a la campaña navideña y la evolución del sector servicios. Además, sigue denunciando precariedad con abusos de contratos temporales y a tiempo parcial, produciendo una continua pérdida de calidad en el empleo.

BREVES

295 conductores denunciados en diciembre por delitos contra la seguridad vial

La agrupación de tráfico de la Guardia Civil en la Comunidad Valenciana, puso en diciembre a disposición judicial como presuntos autores de delitos contra la seguridad vial a un total de 295 conductores: 56 por conducir sin permiso o licencia y 239 por hacerlo bajo los efectos de bebidas alcohólicas.

Esto supone un incremento del 16,14% en relación a las cifras registradas el mismo mes del pasado año.

Por provincias, en la de Alicante, se actuó contra 27 conductores por carecer de permiso o licencia y contra 64 por conducir bajo los efectos del alcohol.

App para conectar a los ayuntamientos con la ciudadanía

La Diputación de Alicante ha activado una nueva aplicación móvil, MunicipApp, que conecta a los ciudadanos con los ayuntamientos y proporciona información.

**ÚNICOS ESPECIALISTAS EN
COMPRA-VENTA DE MONEDAS**

**COMPRO
ORO**
JOYAS - BRILLANTES
MONEDAS-RELOJES
\$ PAGO EN EFECTIVO \$

Miró
JOYEROS
SAN NICOLÁS, 39 • ALCOY
96 554 66 38

Organizada por Compromís per Ibi

Charla sobre la convivencia con animales en los núcleos urbanos

P.L. IBI

Compromís per Ibi ha organizado para el viernes 13 de enero una charla que lleva por título 'La convivencia con animales en nuestros pueblos', donde este partido político explicará la postura que defienden en el

Ayuntamiento.

La charla contará con la presencia de Javier Jiménez, educador canino y técnico en modificación de la conducta, y Félix Moreno, concejal y portavoz del grupo municipal Cambiemos Ibi+Compromís, que actuará como moderador.

Se tratarán cuestiones como las colonias de gatos, la convivencia con aves en las ciudades y los relacionados con los perros y parques caninos.

Este acto tendrá lugar el 13 de enero en la biblioteca del Centro Social Polivalente, a partir de las 19:30 horas.

GASTROBAR
**erre
que
erre**

JUAN BROTONS, 11 IBI (ALICANTE)
TEFL. 966 33 60 46

cerrado Lunes todo el día;
noches, Martes y Domingos

sencillos
divertidos
soladores
encantadores
pacientes
delicados
provocativos
emotivos
tiernos
actuales
naturales
ingeniosos
maravillosos
diferentes...

MANOLO
Fotografía de familia, corporativa, eventos
manolofoto@manolofoto.es
www.manolofoto.es

en nuestro estudio Tlfno. 968550716

Aumentan un 40% las denuncias por violencia de género en 2016

El año pasado se presentaron un total de 72 demandas, una veintena más que en 2015

Pilar Luz. IBI

El juzgado de Ibi ha registrado en 2016 un notable repunte de las denuncias por violencia de género, al haberse tramitado un total de 72, frente a las cerca de cincuenta que se presentaron en 2015.

Las denunciadas fueron mayoritariamente españolas, 57 en total, frente a 15 extranjeras y las causas que las llevaron al juzgado fueron, en su mayoría, lesiones y maltrato familiar.

El segundo trimestre del año, de abril a junio, fue especialmente trágico con 29 denuncias, veinticinco de ellas por malos tratos y cuatro por quebrantamiento de medidas. En cuanto a las resoluciones, según figura en los datos estadísticos del juzgado durante ese periodo se decretó una absolución, tres condenas, veintiún sobreseimientos provi-

El segundo trimestre del año fue en el que más denuncias se presentaron y las víctimas son casi todas españolas

sionales (por no resultar justificada la perpetración del delito), cinco elevaciones al Juzgado de Lo Penal de la Audiencia de Alicante para la celebración de juicios rápidos y trece órdenes de protección (alejamiento y prohibición de comunicación). Hay que tener en cuenta por el elevado número de resoluciones que algunos de los casos vienen



Las resoluciones dictadas por los jueces fueron 40 sobreseimientos, diez condenas y 29 órdenes de protección

de anteriores trimestres.

Por lo que se refiere al resto del año, durante el primer trimestre se presentaron doce denuncias y 22, durante el último. La mayoría de las denuncias formuladas ante el juzgado el pasado año fueron por maltrato familiar y lesiones, 39 en total, y 23 se presentaron por quebrantamiento de la condena o de las medidas cautelares por parte del agresor. Bajo el epígrafe de 'otras' figuran las diez denuncias restantes y algunas se refieren a delitos contra la intimidad y el derecho a la propia imagen o maltrato psíquico.

Condenas y absoluciones

Del casi centenar de resoluciones que dictaminaron los jueces sobre estos asuntos en 2016 (porque algunos procedían del año anterior), llama la atención que 40 fueran sobreseimientos provisionales; es decir, que no

hubo actuaciones contra los acusados porque no se aportaron pruebas debidamente justificadas o existían dudas sobre la perpetración del delito. También hubo dos sentencias absolutorias.

Por contra, se dictaron diez sentencias condenatorias, 17 juicios rápidos y 29 órdenes de protección a la víctima.

Más de 1.100 condenas en la Comunidad Valenciana

Los órganos judiciales de la Comunidad Valenciana celebraron más de 1.500 juicios por procesos relativos a violencia de género durante el tercer trimestre del año. De los casos enjuiciados en las Audiencias Provinciales, en los juzgados de lo Penal y en los juzgados de Violencia sobre la Mujer de la región, casi 1.150 se resolvieron con una sentencia condenatoria, según el Observatorio contra la Violencia Doméstica y de Género del Consejo

General del Poder Judicial, según la cual el 75% de los juicios por maltrato celebrados en la Comunidad acabó con la condena del acusado.

Según la presidenta del Observatorio, Ángeles Carmona, "los datos del tercer trimestre del año nos alertan de que sigue creciendo el número de víctimas de violencia de género. También de que hay más denuncias y hay más mujeres que solicitan órdenes de protección, algo positivo que la mujer víctima conozca sus derechos y los haga valer".

De todos modos, señala que preocupa que "persistan todavía actitudes de violencia machista en nuestra sociedad, que no se acabe de dar un paso firme por familiares, amigos y conocidos para denunciar y acompañar a la víctima en el proceso y que todavía se busquen justificaciones para lo que no es otra cosa que terrorismo de género".

BREVES

Debate sobre la jornada continua en el colegio San Juan y San Pablo

El viernes 20 de enero se ha organizado una mesa redonda bajo el título 'La jornada continua a debate', que tendrá lugar a las 19:30 horas en el colegio San Juan y San Pablo.

Participarán voces cualificadas y de relevancia tanto a favor como en contra de un horario escolar intensivo matutino. Entre ellas, Asún Bañón, presidenta de la plataforma a favor de la jornada continua en la Comunidad Valenciana; Ana Brufal, de la plataforma jornada partida de Elche; María Elena Fabregat, portavoz de las ampas de San Vicente del Raspeig; y Vicenta Rodríguez, secretaria autonómica de escuelas católicas.

Esta actividad está abierta a toda la población en general y se analizará el tema desde una perspectiva pedagógica, de rendimiento escolar y de conciliación familiar, entre otros muchos aspectos.

La Universidad de Alicante, entre las más transparentes

La Universidad de Alicante ha conseguido convertirse en la institución pública de educación superior que más ha mejorado en el ranking de transparencia que cada año hace la Fundación Compromiso y Transparencia. En sólo un año, ha subido hasta la tercera posición. Hace tres años creó un portal de internet con todos los datos que se generan, con información accesible y reutilizable.



Talleres GIS-VER, S.L.

Av. de la Provincia, 7 • Tel. 96 555 02 65 - 96 555 00 26 • IBI

Ven a conocer los nuevos modelos a nuestras nuevas instalaciones



- Venta de Vehículos Nuevos y de Ocasión
- Mecánica y Electricidad
- Seguros de Automóvil
- Servicio de Neumáticos
- Chapa y Pintura
- Pre ITV
- Vehículo de Sustitución
- Alquiler de Coches

El Ayuntamiento estudia construir una guardería pública en la zona de ocio

También analiza la posibilidad de albergar varios espacios para realizar coworking

Escaparate. IBI

El Ayuntamiento está estudiando la posibilidad de construir una guardería pública y un espacio de coworking (trabajo cooperativo) en las naves de la antigua zona de ocio. Las concejalías de Industria y Educación, están valorando esta posibilidad, según han informado, para dar respuesta a la demanda de vecinos y trabajadores del polígono industrial.

Estas actuaciones se enmarcarían dentro de los requisitos de las llamadas Áreas Industriales de Calidad (AIC), un proyecto impulsado por las patronales de l'Alcoià-Comtat, la Foia y Vall d'Albaida y para el que cuentan con el apoyo de los Ayuntamientos de Ibi, Alcoy y Ontinyent.

Las AIC establecen cuestiones a tener en cuenta a la hora de planificar un nuevo suelo industrial como el entorno, vías de comunicación, servicios básicos de la zona como aparcamiento y señalización, fibra óptica, gas o seguridad y servicios complementarios como guarderías y restauración.

Para poder desarrollar estas actuaciones, el Ayuntamiento ha solicitado ayudas a la Conselleria pertinente, y, en el caso de Ibi, ya se ha confirmado la asignación de alguna de estas subvenciones, según indican desde las concejalías implicadas.

Según el edil de Industria, Nicolás Martínez, “en el caso de Ibi, ya disponemos de muchos de estos requisitos como la fibra óptica y, ahora, es nuestra intención sumar nuevas infraestructuras para mejorar la calidad de vida de los trabajadores y trabajadoras del polígono industrial”.

Para la concejala de Educación, M.ª José Herrero, la guardería “es una necesidad real para el municipio ya que todos los años se desbordan las solicitudes para la inscripción en la guardería pública. A priori, vamos a estudiar la idoneidad de estas naves de propiedad municipal para albergar una escuela infantil de primer ciclo, en las que la inversión para adecuarlas sería menor que si buscáramos otro espacio, destacando además su proximidad al área industrial y sin descartar otras opciones y propues-



Se va a estudiar la idoneidad de estas naves, ahora vacías, porque están próximas a los polígonos industriales

tas”. Para el alcalde, Rafael Serralta, con estos proyectos se daría respuesta a una demanda de los trabajadores de la zona

industrial y “nos gustaría además que fuera de carácter público, ya que es mucha la demanda que tenemos de este servicio”.

B R E V E

EUPV pide una línea de ayudas para paliar los daños del temporal

El colectivo local de EU se une a la propuesta que la diputada de EUPV en la Diputación de Alicante, Raquel Pérez, defenderá el viernes 13 de enero en el Pleno de la Corporación Provincial, en la que propone un paquete de medidas de ayuda a los afectados por las fuertes lluvias del pasado mes de diciembre con el objetivo de superar los daños ocasionados.

Según datos facilitados por la Unió de Llaauradors, el fuerte temporal ha dejado unas pérdidas directas en el campo valenciano que se acercan a los 320 millones de euros.

Según la diputada, a esta cantidad habría que sumarle los aproximadamente más de 250 millones de euros por los efectos de la grave sequía y de otras adversidades climatológicas como, por ejemplo, el pedrisco de finales de septiembre que causó pérdidas de unos 12 millones de euros.

Hidalgo pide al conseller de Educación más plazas públicas de Infantil

La portavoz del PSOE también solicita la adecuación de dos centros de Primaria

P.L. IBI

La portavoz del PSOE, Susana Hidalgo, ha solicitado una reunión con el conseller de Educación, Vicent Marzá, con el fin de trasladarle la urgente necesidad en Ibi de plazas públicas de educación infantil de 0 a 3 años.

Según indica en el escrito, actualmente sólo se cuenta con 89 plazas de la escuela El Salvador. Señala, además, que Ibi dispone de espacios municipales como la Finca Retiro, donde se

podría construir una escuela infantil pública y “que no necesitarían de mucha inversión”.

En el mismo escrito, la edil socialista también solicita la adecuación de dos centros de Primaria, el Pla y Beltrán y Felicidad Bernabeu, cuyas instalaciones no “garantizan un servicio de calidad e igualdad de condiciones con el resto de colegios” y en su situación no podrían albergar nuevas aulas, como está procediendo a implantar la conselleria.

PSOE y Compromís alertan de la pérdida de 204.000 euros para Ibi si la Diputación no se une al Fondo de Cooperación Municipal del Consell

P.L. IBI

La negativa del PP en la Diputación de Alicante a participar en el Fondo de Cooperación Municipal, impulsado por la Generalitat, supondrá que los municipios de la provincia de Alicante recibirán la mitad de inversión prevista, algo que no sucederá en Valencia y Castellón. Ante esta situación, tanto el PSOE como Compromís, reclaman a la Diputación que dé marcha atrás y se incorpore al Fondo de Cooperación Municipal, lo que permitiría que Ibi

recibiera una inversión dos veces mayor en 2017. El citado Fondo se financia a partes iguales entre la Generalitat Valenciana y la Diputación, por lo que, de persistir la negativa del PP, Ibi recibirá sólo la parte que le corresponde al gobierno autonómico de Ximo Puig. La portavoz socialista, Susana Hidalgo, denuncia que “la decisión del PP en la Diputación de Alicante privará a Ibi de beneficiarse de 204.202 euros en 2017, una inversión imprescindible para la dinamización económica del municipio y cubrir una parte

importante de las necesidades sociales”. Compromís per Ibi se une, asimismo, a la protesta de su grupo en la Diputación, considerando que “hay todavía posibilidades de desbloquear el fondo de cooperación en la provincia de Alicante, sólo hace falta sensatez y responsabilidad política por parte del PP alicantino”. El PSOE considera que la postura adoptada por el PP “perjudica claramente los intereses de los ibenses” y denuncia el “silencio cómplice” del PP en el Ayuntamiento de Ibi ante este hecho.

EJFuster
Fotografía

Vicente Aleixandre-4 IBI
Tfno. 965552070-630262583
www.ejfuster.com

TODO PARA LA HOSTELERÍA
Bebida, Alimentación...
Especialidad en lotes para empresas
Venta al público

Sandibi
Distribuciones

Avda. de Alcoy, 35 - Polígono II • Castalla
Tel. 619 411 831 • E-mail: info@sandibi.com

TINTORERÍA DOMINGO

LIMPIEZA EN SECO
LAVANDERÍA

SERVICIO A DOMICILIO
ESPECIALISTA EN LIMPIEZA DE PIEL
Y ALFOMBRAS
C/ Murillo, 19 - IBI - Tel. 96 655 05 41



En la rotonda de la avenida de Valencia se ha colocado un poste con un plano para que el visitante pueda ubicarse correctamente

Industria mejora los polígonos industriales con nuevas señalizaciones

El proyecto se desarrolla por fases e incluye la limpieza de solares y la renovación de la pintura

Escaparate. IBI

El nuevo año comienza con una imagen renovada de los polígonos industriales tras el cambio de señalizaciones.

La actuación se va a realizar en varias fases debido a la envergadura de la zona industrial y la primera finalizó la última semana del mes de diciembre. El concejal de Industria, Nicolás Martínez, explica que “se trata de una acción necesaria ya que muchas de las señales estaban muy deterioradas”. Ahora, añade, una vez concluida esta primera fase “donde hemos actuado en las zonas más urgentes, tenemos previsto destinar una partida para seguir con la renovación de todos los elementos y poder reutilizar las menos deterioradas”. El proyecto también incluye el repintado de los

pasos de cebra, el desbroce y la limpieza de diferentes espacios del polígono. Al mismo tiempo, se van a colocar postes con mapas informativos que permitan ubicarse correctamente.

Para el diseño de los mapas, indica Martínez, “hemos reproducido el plano ‘Ibi Industrial’, elaborado desde la concejalía y que también está disponible en formato impreso, en el que se divide el polígono por colores”.

El concejal subraya que seguirá trabajando para destinar partidas presupuestarias no solo al empresariado de forma directa, sino también a mejorar y mantener espacios industriales para el uso de todos, “cuidando la imagen al exterior de cara a la gente que nos visita, ya que contamos con el segundo parque industrial más grande de la provincia de Alicante”.

El colectivo Saginosa abre un proceso participativo ciudadano sobre el uso futuro del Molí de Paper

El 13 de enero hay prevista una charla con dos destacados sociólogos

P.L. IBI

La reciente titularidad pública del Molí de Paper es para el colectivo *Saginosa*, asociación que se creó para reivindicar la compra de este histórico edificio, una gran noticia, no solamente para los colectivos y personas individuales que han luchado para que se llevara a cabo, sino también “para la corporación y el gobierno municipal que ha sabido negociar y satisfacer la demanda de una gran parte de la población”, señalan.

Ahora, el colectivo abre un proceso participativo con una serie de conferencias, que se llevarán a cabo en enero y febrero, sobre el patrimonio ibense y el futuro uso del Molino.

Desde Saginosa creen que esta es “una ocasión perfecta para canalizar todas las energías empleadas en esta lucha en un proceso en el que todas las personas que quieran participen en las decisiones que se tendrán que tomar a partir de ahora”.



Saginosa ha realizado numerosas acciones para salvar el Molí

La primera conferencia del ciclo ‘Como hacer un proceso participativo sobre el espacio en desuso: el Molino de Paper’ se celebra el viernes 13 de enero.

Asisten Lluís Benlloch y Mireia López, dos sociólogos miembros de La Dula (ladula-participacio.com), que es un estudio de Sociología que trabaja en la generación de recursos y procesos para la participación ciudadana.

Estos dos expertos hablarán

sobre su experiencia y después se abrirá un espacio de debate con todos los asistentes.

Desde el colectivo se señala que uno de los aspectos importantes de este proceso es conocer la metodología adecuada para llevar a buen término un proceso de participación ciudadana, de la que los ponentes son especialistas.

El acto se celebra a las 19:30 horas, en la sede de Saginosa, en el carreró de les Ànimes, 1.

Fabián López
CLÍNICA DENTAL

C/ Juan Carlos I, 39 - IBI
Tel. 966 551 141

CALIDAD Y CONFIANZA
(YA NO ES UN SECRETO)

www.clinicadentalfabianlopez.com

ROMPER MOLDES!! IMPRESIÓN 3D PARA PRODUCCIÓN

Conozca de primera mano todas las posibilidades que ofrece esta tecnología, aplicaciones, ciclo del producto y la nueva tecnología 3D de HP con su equipo HP 3D JetFusion.

19 Enero 2017

18:00h - 20:00h

Sede IBIAE
Calle San Juan Bosco 1,
03440 Ibi, Alicante

AGENDA

18:00	Bienvenida y presentación de Grupo Solitium - Javier Alós, Director Levante
18:05	Ciclo de proceso de productos 3D - Jose María Ferrándiz, Director RePro 3D
18:10	Tecnologías de fabricación aditiva - Jose María Ferrándiz
18:40	Aplicaciones - Jose María Ferrándiz
18:55	HP 3D Jet fusión - Jaume Homs, Sales Manager HP 3D
19:40	Caso de éxito - Look Real Concept, Felipe Joubert, CEO
20:00	Cierre y Cóctel



El acto se celebró en el Teatro Río con la asistencia de toda la corporación municipal y de los premiados junto a familiares y amigos

En el Acto Institucional del 6 de enero

Reconocimiento a las personas y entidades más destacadas de 2016

Escaparate. IBI

El Ayuntamiento celebró el viernes 6 de enero el tradicional Acto Institucional donde se premió a personas y organismos destacados en el pasado año 2016, por su trayectoria o

labor social, cultural, económica o deportiva.

El acto, presidido por toda la corporación municipal, tuvo lugar en el Teatro Río, y contó con la asistencia de los homenajeados y sus familias y amigos, así como de público en

general.

El alcalde, Rafael Serralta, indicó: “ibenses como los que hoy hemos distinguido representan lo que somos, una ciudad de solidaridad, cultura, arte, innovación, educación y deporte. Ellos son la prueba

evidente de que en Ibi tenemos un gran capital humano que, día a día, se esfuerza por dar lo mejor de sí mismos. Y es que lo que reconocemos aquí no es sino la excelencia, el mérito y el valor del esfuerzo de todos ellos”.

PREMIADOS:

Trayectoria profesional: Dra. Ariadna Brotons Cuevas. Por los éxitos obtenidos en su labor investigadora y los avances alcanzados en el campo de la electroquímica y biología.

Trayectoria empresarial: Juguetes Industriales S.L. Por la excelencia y calidad empresarial, y por el esfuerzo, seriedad y entrega de esta firma que es todo un ejemplo de desarrollo y crecimiento para nuestra economía.

Trayectoria cultural: Segundo Ríos Ruiz. Por su gran dedicación como director de la Estación Biológica Torretes y por la excelente carrera investigadora así como por su labor en la defensa y divulgación de la biodiversidad.

Premio solidario: Paquita Canales. Por su larga trayectoria e infatigable labor en defensa de los más desfavorecidos, por su carácter solidario, altruista y luchador.

Premio asociacionismo: Plataforma Dependencia Alcoià- Comtat. Por su incansable lucha en la sensibilización social y visualización de las personas dependientes y de la realidad que viven cada día.

Mención especial cultura y tradición ibense: José Ramón Valero Escandell. Gran historiador ibense y excelente docente, por su impecable trabajo, búsqueda e investigación de la historia y cultura de nuestro municipio.

Mención especial: Álvaro López Cremades. A título póstumo, por su excelente trayectoria deportiva y por su carisma y calidad humana, que lo han convertido en toda una leyenda de la pilota valenciana.

Durante el evento también se entregaron los premios a la Excelencia Educativa, los del concurso de Escaparatismo y los premios del concurso de Fotografía ‘Villa de Ibi’.

ibi escuelas deportivas 2016/2017
educación infantil y primaria

ABIERTO 2º PLAZO DE INSCRIPCIÓN DEL 9 AL 27 ENERO

www.ibideporte.es

POR MUCHAS RAZONES COMPRAR EN IBI

SI NOS QUEDAMOS TODOS GANAMOS

- por el trato especial y personalizado
- por comodidad y proximidad
- por cercanía
- porque el comercio da vida y seguridad a nuestras calles
- porque favorece las relaciones entre vecinos
- generan trabajo en Ibi
- colaboran con las actividades locales
- con sus impuestos mejoran el pueblo
- porque queremos un pueblo vivo todos los días de la semana
- si compramos en Ibi... ¡¡¡ganamos todos!!!

Ajuntament d'Ibi
Generalitat Valenciana
afic

Miles de personas salen a la calle para recibir a los Reyes Magos

FOTOS: MANOLO IVÁÑEZ

Más de 400 personas participan en la Cabalgata

P.L. IBI

La Cabalgata de los Reyes Magos se convirtió, un año más, en el acto que más público congrega en las calles del municipio. Miles de personas esperaron pacientemente la tarde del 5 de enero para ver a sus Majestades, Gaspar, Melchor y Baltasar y ofrecerles todo su cariño. Muchos niños consiguieron subir a las

carrozas y besar a sus reyes.

Más de 400 personas, entre los boatos de los Reyes, pajes, pastores, músicos, Sagrada Familia, Herodes y su corte y paqueteros participan todos los años en la Cabalgata, que este año contó con una novedad: La asociación introdujo un nuevo portaantorcha para que se pudieran llevar encendidas sin ningún peligro ni contratiempo.



El PSOE pide que se instalen aseos portátiles en la Cabalgata

P.L. IBI

El Grupo Municipal Socialista ha pedido que en los próximos años se instalen aseos portátiles en las calles colindantes a la representación del Acto Sacramental del 5 de enero, previo a la Cabalgata. Según explican los socialistas, "este es un acto multitudinario, cuya duración es de aproximadamente dos horas y media y que reúne a gran cantidad de adultos y niños de todas las edades, por lo que se hace necesario la instalación de estos servicios". También lo piden para el acto de la entrega de cartas.

La portavoz del PSOE, Susana Hidalgo, recuerda que ésta es la última de las propuestas que

desde su grupo se han planteado para mejorar los actos de la festividad de los Reyes Magos, tan importante en Ibi. En enero de 2016, los socialistas ya presentaron un total de nueve propuestas dirigidas a engrandecer estas fiestas y a diferenciarlas de las que se celebran en otras poblaciones. Algunas, se han tenido en cuenta en la planificación de 2016, como la promoción del acto de la subida de los camiones y confía en que se vayan introduciendo otras, como es la instalación de pantallas en la avenida Joaquín Vilanova o la sustitución del castillo de fuegos artificiales por otro sin estruendo. Asimismo, pide un esfuerzo para que las golosinas sean aptas para todos niños.



CERDÁ MOTORS

Concesionario Multimarca

✓ ¿Se te ha roto la llave o la tarjeta de tu coche?

✓ ¿Al arrancar tu coche hace un ruido «chungo», pero que muy «chungo»?

✓ ¿Has tenido un golpe con otro vehículo y te ha dañado chapa y pintura?

🔧 Cerdá Motors te ofrece un servicio de reparación de llave y tarjetas con el que te gastarás solo lo necesario.

🔧 Ven a Cerdá Motors y diagnosticaremos la avería de tu coche sin cobrarte nada y te elaboraremos un presupuesto para que sepas qué vas a gastarte.

🔧 El servicio de chapa y pintura de Cerdá Motors te lo dejará como nuevo. Y además disponemos de vehículo de cortesía para ti.

CONTAMOS CON LOS MEJORES PROFESIONALES, HERRAMIENTAS Y MATERIALES PARA OFRECERLES UN SERVICIO DE CALIDAD, Y SIEMPRE AL MEJOR PRECIO

CERDÁ MOTORS

Acércate a Cerdá Motors y notarás la diferencia

CERDÁ MOTORS, tu taller

C/ La Colonia, 5 • CASTALLA • Tel. 96 654 30 48 • info@cerdamotors.com
www.cerdamotors.com

A iniciativa de la concejalía de Educación junto con la empresa FOBESA

Campaña para el fomento de la recogida selectiva en el colegio de Biar

Bajo el nombre 'Ecolegas', dos monitores enseñarán a los alumnos de 1º de Primaria las reglas básicas del reciclaje

Escaparaté. BIAR

La concejalía de Educación, Limpieza y RSU, que dirige Asun Gregori, en colaboración con la empresa Fobesa, ha puesto en marcha coincidiendo con el inicio de año, una iniciativa que tiene como objetivo reforzar la campaña de recogida de papel, cartón y envases ligeros en el municipio.

La campaña lleva por nombre 'Ecolegas' y va dirigida a los alumnos de 1 de Primaria del colegio, a través de visitas periódicas trimestrales.

"Estas visitas serán realizadas por dos monitores caracterizados igual que los personajes diseñados para el material didáctico, informativo y publicitario de la campaña, de modo que a los niños les resulte fácil reconocerlos", explica la edil.

Durante las visitas se explica-



Primera visita de los Ecolegas a Biar, realizada el martes 10 de enero

rá muy brevemente la regla de las tres R (recoger, reciclar, y reutilizar), se revisará la correcta separación de los residuos y se obtendrá una puntuación por buena gestión que se anotará en una tablilla instalada en la clase.

Al final del curso escolar, se hará entrega de un diploma a

aquellas clases que hayan superado satisfactoriamente los controles de los dos revisores, y además este diploma se lo entregará alguien muy especial, cuya identidad no será desvelada hasta la tercera visita, tan sólo podemos asegurar, que sin duda gustará mucho tanto a niños como a profesores.



Las fiestas se celebran este año este fin de semana, 14 y 15 de enero

El Rei Pàixaro vuelve a salir en Biar para celebrar la fiesta de San Antón

Escaparaté. BIAR

La Cabalgata del Rei Pàixaro de Biar es una de las tradiciones más antiguas de la Comunidad Valenciana y para mantenerla viva se unió a los festejos en honor a *Sant Antoni Abat* o, como es conocido popularmente, *Sant Antoni del Porquet*. Por ello, la fiesta que se celebra este año los días 14 y 15 de enero consta de dos partes: una religiosa, en la que el pueblo tributa veneración y culto a San Antonio, y una parte cívica pro-

tagonizada por el Rei Pàixaro.

Como todos los años, los actos comenzarán el sábado con la cabalgata del Rei Pàixaro, flanqueado por numerosas antorchas y acompañado por dos bufones, que danzan al son de las dulzainas. La noche finaliza con una gran *cordá* al aire libre.

El domingo se realiza la tradicional *cavallà* presidida de nuevo por el Rei Pàixaro y que recorre las calles de Biar acompañado por los vecinos y sus animales, que son bendecidas en la plaza de la Constitución.

FOTO: RAFA VERDÚ



Danzas en Tibi con un solo reinado

El fin de semana del 6 al 8 de enero se celebraron en Tibi las tradicionales danzas de los Reinados Moro y Cristiano, que este año solamente estuvieron protagonizadas por el Reinado Moro. Los miembros de la peña La rabosera fueron los encargados de celebrar los actos, entre los que destacan el Pregón, la subasta de toñas y los bailes de las parejas participantes.

RESTAURANTE
SALÓN DE CELEBRACIONES
EL PICAOR

Avda. de Valencia, 21 - IBI
Tels: 96 555 35 43

onda
15

Uniendo comarcas

106,0 FM

Empedrat, 27 • **Castalla**
Tel. 96 556 06 01

SOLUCIONES DE CALEFACCIÓN ELÉCTRICA

Pídenos tu presupuesto sin compromiso

REBAJAS

Tello Iluminació

Avda de la Provincia, 2 - Tel. 96 655 07 17 - telloiluminacion.com

REYES MAGOS ONIL 2017

FOTOS: SALU RIBERA



Los tres Reyes Magos a su paso por Onil



La Virgen María, José y el Niño Jesús, en el pesebre



Dos bueyes tira de una carroza durante la cabalgata



Cientos de niños se preparan para 'El Despertar de los Reyes Magos'



Los Reyes Magos se despiden de los niños de Onil la mañana del 6 de enero

FOTO: AYTO. DE SEVILLA



La alcaldesa de Onil, Humi Guill, y un grupo de niños colivencs, fueron recibidos por el alcalde de Sevilla, Juan Espadas, el lunes 9 de enero en el Ayuntamiento de la capital andaluza; por la tarde acudieron a Canal Sur TV

Casi 600 juguetes de Onil para los niños sevillanos

'El Despertar de los Reyes Magos' llega este año a Andalucía

Escaparate. ONIL

Por sexto año consecutivo se celebró en Onil 'El Despertar de los Reyes Magos', un acto protagonizado por los niños de la villa muñequera. La noche del 5 de enero, tras la cabalgata, los tres Reyes Magos de Oriente durmieron en su habitación del Museo de la Muñeca y, a la mañana siguiente, fueron despertados por cientos de niños colivencs. Antes de despedirse de Sus Majestades, cada niño le entregó uno de sus juguetes recibidos la noche anterior, como muestra de solidaridad y con la ilusión de hacer sonreír a otros niños más necesitados.

Este año, y a través del presentador de televisión Juan y Medio y varias asociaciones solidarias, alrededor de 580 jugue-

tes fueron repartidos entre un centenar de niños sevillanos.

Para formalizar la entrega, un grupo de niños de Onil, capitaneados por la pequeña alcaldesa por un día, Julia Sánchez, y el resto de su Corporación, fueron recibidos en directo el lunes 9 de enero en el programa 'La tarde aquí y ahora', de Canal Sur TV, donde dieron a conocer este bonito proyecto.

Asimismo, también el día 9 los chavales fueron recibidos en el Ayuntamiento de Sevilla por parte del alcalde, Juan Espadas, acto al que asistió la alcaldesa de Onil, Humi Guill, y su homóloga por un día.

La organización de 'El Despertar de los Reyes Magos' siempre ha encontrado a grandes personas con quienes los juguetes donados por los niños coliv-



Un momento de la recepción en el Ayuntamiento de Sevilla

vencs han estado en buenas manos: Vicente del Bosque, el Hombre de Negro, Juegaterapia y Claudia, una de las finalistas de 'La Voz Kids'.





La fiesta de Navidad se celebró el 27 de diciembre, mientras que la ludoteca tuvo lugar todas las mañanas desde el 28 de diciembre hasta el 4 de enero



Personal de la Biblioteca y voluntarios que hicieron posible estas actividades navideñas



La ludoteca no solo se celebró en el espacio de la Biblioteca, sino que los participantes recorrieron gran parte de las dependencias del Centro Cultural de Onil



Más de 500 niños disfrutaron de las actividades navideñas de la Biblioteca y el Centro Cultural

Escaparate. ONIL

La Biblioteca Pública Municipal y el Centro Cultural se llenaron las pasadas navidades de niños de entre tres y diez años. Así, más de 500 chavales disfrutaron de las actividades que empezaron el 27 de diciembre y acabaron el 4 de enero.

En primer lugar, el día 27 la Biblioteca celebró su tradicional fiesta de Navidad, con talleres, cuentacuentos y actividades relacionadas con estas entrañables y divertidas fechas.

Asimismo, todas las mañanas entre el 28 de diciembre hasta el 4 de enero tuvo lugar una ludoteca organizada por los Reyes Magos de Onil, con una

auténtica 'invasión' de niños por todo el Centro Cultural, pues ocuparon la Biblioteca, la sala de estudios, la sala jove, la sala de baile, los vestuarios del Auditorio, el escenario...

Los participantes se dividieron en grupos por edades y todas las actividades llevadas a cabo estaban diseñadas para cada grupo teniendo en cuenta su edad, necesidades y habilidades.

Agradecimientos

Desde la concejalía de Cultura y la Biblioteca agradecen el apoyo y confianza de la Asociación de Reyes Magos de Onil, las Ampas y los voluntarios que han hecho posible este proyecto: M^a José, Cecilia, Carol, Maite,

María Ch., Basi, Marta, Anabel, Raquel, Paula, Ainhoa, Elena S., Cristina S., Lourdes, María V., Natalia, Nuria, Andrés, Elena M., Esther, Sara y, sobre todo, a Noemí y Cristina Ferrer, que han sido de gran apoyo en este proyecto, señalan fuentes del Centro Cultural de Onil.

Horarios

Por otro lado, y en relación con el horario de la Biblioteca en época de exámenes, este ha sido ampliado, estando abierta al público de lunes a viernes por las mañanas (de 8:30 a 14:00 horas) y de lunes a jueves también por las tardes (de 15:30 a 22:00 horas). Los viernes por la tarde abre a las cinco y media.



El 21 de diciembre, el escritor José Antonio Santana presentó su libro 'El lecho de los sueños' en el Centro Cultural de Onil

ASESORÍA INTEGRAL DE EMPRESAS

FLEONIL S.L.

Fiscal, Laboral, Empresarial y Financiero

Av. Constitución, 27 - 2º Dcha. • fleonil@fleonil.com

Tel. 96 655 78 79 - Fax: 96 556 47 93 • ONIL

mi Sabores

GOLOSINAS... Pan, Bollería, Pastelería, Helados, Bebidas

Glorieta Sanchís Barón, s/n - Tel.: 602 240 018

...y ahora también

mi Sabores Ocio

VIDEOCLUB... Golosinas, Helados, Bebidas, Snacks, Bollería

C/ 9 de Octubre, nº3 - Tel.: 96 633 82 09

AVENIDA NINES

Librería - Papelería

www.librerianines.es - info@librerianines.es

C/ Pared del Real, 6 - ONIL - Tel. 96 556 47 40

Convenio entre el Ayuntamiento y la Diputación para poner en valor el Pouet de la Neu

Escaparate. ONIL

El Ayuntamiento de Onil y la Diputación de Alicante han suscrito un convenio de colaboración encaminado a establecer y regular la cooperación técnica y económica del ente provincial con el Consistorio colivenc para la rehabilitación y puesta en valor del Pouet de la Neu, catalogado como Bien Inmueble de Relevancia Local.

Así pues, la cooperación técnica y económica de la Diputación Provincial de Alicante con el Ayuntamiento de Onil comprenderá:

- La financiación del importe total de la ejecución de las obras derivadas del proyecto correspondiente.

- El mantenimiento, desarrollo, promoción y difusión de la instalación una vez finalizada la intervención en el pozo de nieve.

- La licitación de las obras y el seguimiento de su ejecución, pudiendo comprobar su desarrollo y efectividad en todo momento mediante las inspecciones que considere oportunas, hasta

la recepción de las mismas.

El Ayuntamiento de Onil aportará el proyecto técnico correspondiente para la ejecución de las obras, así como la dirección facultativa de las mismas, la dirección de su ejecución y la coordinación de la seguridad y salud. Todo ello en colaboración con los servicios técnicos del área de Arquitectura de la Diputación, señalan fuentes municipales.

Conservación y mantenimiento

Tras la recepción de las obras por parte del Ayuntamiento de Onil, la cooperación técnica de la Diputación comprenderá las tareas de conservación, mantenimiento y reparación de la instalación museística, para lo cual realizará las siguientes actuaciones:

- Conservación, reposición y, en su caso, renovación de los paneles instalados y su iluminación.

- Conservación de la edificación y su entorno musealizado.

- Y cuantas actuaciones resulte necesario realizar para la conservación del Pouet de la Neu en



Estado actual del Pouet de la Neu

condiciones adecuadas de servicio.

La Diputación Provincial asumirá las tareas de conservación, mantenimiento y reparación de la instalación museística a través de su área de Arquitectura, guardando la intención de que la

muestra mantenga y desarrolle el nivel de musealización que la define.

En resumen, la Diputación financiará el total de la obra, mientras que el Ayuntamiento se hará cargo de los costes derivados de la redacción del proyecto,

la dirección de la obra, el estudio de seguridad y salud laboral y el proyecto de gestión de residuos.

Asimismo, este ente provincial colaborará con el Ayuntamiento en la promoción y difusión del Pouet de la Neu.

Onil estará presente un año más en la Feria de Turismo de Madrid (Fitur)

Escaparate. ONIL

El Ayuntamiento de Onil asistirá a la 37ª edición de la Feria Internacional de Turismo (Fitur), la primera cita del año para la industria turística mundial, que tendrá lugar en Madrid del 18 al 22 de enero.

El municipio colivenc asistirá a la feria bajo el paraguas de la marca Costa Blanca y la Agencia Valenciana de Turismo.

La alcaldesa, Humi Guill, y el concejal de Turismo, Marcos Pardines, que estarán acompañados por la informadora turística de Onil, Cristina Guill, participarán en varias reuniones con organizaciones comarcales y provinciales para el desarrollo de diferen-

tes productos turísticos.

Además, el Patronato de Turismo Costa Blanca ha organizado un punto de información en la calle Callao, donde tendrá lugar una potente acción promocional centrada en el producto 'Fiestas de la Costa Blanca'. Así, las Fiestas de Moros y Cristianos de la localidad serán promocionadas mediante diferentes materiales como folletos y vídeos en el centro de la capital.

Por otro lado, en la zona Stand-Videowall de Fitur se podrán ver diferentes audiovisuales promocionales de Onil, donde destaca un vídeo sobre el Museo de la Muñeca y las últimas reformas efectuadas en la Casa de l'Hort.



FOTO: TURISMO ONIL

Últimos días para visitar la exposición de artistas locales

Hasta el lunes 16 de enero puede visitarse, en la Pinacoteca del Centro Cultural, la decimocuarta exposición de artes plásticas a cargo de autores miembros del colectivo Onil Arts Plàstiques. En esta exposición, los visitantes pueden disfrutar de una pequeña y variada muestra de las obras realizadas con mucho esfuerzo e ilusión por parte de estos artistas locales.

Miró
COLECCIONISMO

COMPRA - VENTA
MONEDAS, BILLETES
Y MATERIAL PARA
SU COLECCIONISMO

San Nicolás, 39 - Alcoy
Tel. 96 554 66 38
mirocoleccionismo@mirocoleccionismo.com

HISPANITAS GEOX 24HRS Fluchos Clarks
Cristi
Ibi: Av. Juan Carlos I, 49 y C/. Jijona, 3 • Castalla: Av. de la Libertad, 17
www.calzadoscristi.es

radio ibi
107.7 FM
Tel 96 555 31 81 fax 96 555 34 48 info@radioibi.com

Tu Cervecería, Cafetería, Bar

Nou Samborí

TAPAS CASERAS DE ELABORACIÓN PROPIA
TERRAZA TODO EL AÑO

Reserve mesa para toda clase de eventos

Av. de la Paz, 11 • Onil • 965 037 667 - 687 663 461

BREVES

Castalla acude a Fitur 2017 para promocionar su oferta turística

Del 18 al 22 de enero se celebra en Madrid una nueva edición de la Feria Internacional de Turismo (Fitur), adonde Castalla acude bajo el paraguas del Patronato de Turismo para promocionar su amplia oferta, haciendo especial hincapié en su gastronomía típica (con los *gaspaxos*, el arroz de montaña y los helados artesanos como estandarte), su rico patrimonio cultural (destacando el Castillo y las visitas teatralizadas), su entorno natural (como Xorret de Catí, que este año será final de etapa de la Vuelta Ciclista a España), la Feria de San Isidro (que cumple su primer cuarto de siglo) o nuevos atractivos turísticos como el Parque Playmobil.

Casa Paqui y la Cuina de Kike i Cuca protagonizarán sendas demostraciones y degustaciones culinarias (de arroz de montaña y *gaspaxos de Castalla*, respectivamente), mientras que Palacios Helado Gourmet hará lo propio con los helados artesanos y sorbetes. Todo ello para que la ciudad de Castalla consiga dejar en Madrid un excelente sabor de boca.

El 20 de enero se presenta el Col·lectiu La Foraca

Con la charla titulada 'Un casal per a Castalla', el viernes 20 de enero se presentará en la Casa de Cultura el *Col·lectiu La Foraca*, que surge como alternativa de ocio juvenil. El acto comenzará a las 20:00 horas. Un día después, el sábado 21, tendrá lugar una cena popular en la sala La Fábrica, a partir de las 21:00 horas, donde habrá fiesta musical con la participación de los *deejays* Santy Mataix y Dj_Wuaximenba. El donativo es de cinco euros.



Detalle de los destrozos ocasionados en dos figuras del belén municipal instalado en la plaza de la Font Vella

Avanza la investigación para dar con los responsables de los daños al belén municipal

El Consistorio anuncia que la reparación de las figuras será "costosa"

Escaparate. CASTALLA

Varias figuras del belén navideño que todos los años instala el Ayuntamiento de Castalla en la plaza de la Font Vella sufrieron serios daños durante las pasadas fiestas a causa de actos vandálicos, informan fuentes de la Policía Local, que añaden que las figuras dañadas forman parte del patrimonio municipal y su

reparación será "costosa".

La Policía Local está tratando de identificar a los autores de estos lamentables hechos y la investigación "avanza favorablemente", según este cuerpo.

Los daños en la propiedad ajena están castigados en el Código Penal, así como los daños en bienes de valor histórico, artístico, cultural o monumental. En estos casos, el Código Penal

estima que los jueces o tribunales, además de la pena establecida, podrán ordenar, a cargo del autor del daño, la adopción de medidas encaminadas a restaurar, en lo posible, el bien dañado.

En la página 3 de este periódico pueden leer un artículo de opinión relacionado con este asunto, escrito por el colaborador de Escaparate Moisés Aparici Pastor.

BREVES

La urna de la IV Ruta de la Tapa recibió 564 tapaportes

Fuentes de la Oficina de Turismo comunican que la urna correspondiente a la cuarta Ruta de la Tapa, celebrada en noviembre, recibió un total de 564 tapaportes, cartillas que participaron en el anunciado sorteo de regalos, siendo los ganadores Cristina Cerdá (una tableta electrónica), Manuel Bernabeu (una cámara digital) y M^a Carmen Francés (cuatro entradas para el Castillo y artículos promocionales).

Mejor tapa

Por otro lado, y una vez analizados todos los tapaportes, los participantes eligieron al restaurante Cassana como el mejor establecimiento de la IV Ruta de la Tapa, con su tapa Mosset Ibèric.

El domingo 22 de enero, festividad de San Antón y bendición de animales

La concejalía de Fiestas y la Asociación de Caballos 'La Foia' organizan la festividad de San Antonio Abad, que tendrá lugar el domingo 22 de enero con la tradicional bendición de animales por parte del párroco local.

Las actividades comenzarán a las 10:30 horas con la concentración de caballos junto al colegio Rico Sapena, desde donde se dirigirán al monumento al donante de sangre.

Pasacalle y bendición

En este emplazamiento comenzarán a concentrarse los participantes hacia las once de la mañana, partiendo en pasacalle por la avenida República Argentina hasta las inmediaciones del Mercado de Abastos, donde alrededor de las 11:15 horas comenzará la bendición de animales.

HSC MOTORCENTER

TU ESPECIALISTA EN NEUMÁTICOS Y MECÁNICA RÁPIDA

APOSTAMOS POR PRODUCTOS DE 1ª CALIDAD

ACEITE 10W40+FILTRO	50€
ACEITE 5W40+FILTRO	60€
ACEITE 5W30+FILTRO	70€

SERVICIO DE RECOGIDA Y ENTREGA EN TODO EL POLIGONO DE IBI

Av. de la Provincia, 74, Ibi • 966 84 04 54 - 691 734 986

XIRAU

Wir leben Autos.

Taller especializado OPEL

C/ León, 2, nave 3 • Ibi • Tel. 96 555 34 17 • xirauibi@gmail.com

LAVADERO KM.O

- LIMPIEZA DE VEHÍCULOS Y TAPICERÍA • LAVADO DE MOTORES
- ADJUSTES DE FRENO
- CAMBIO DE ACEITE Y FILTROS
- REPARACIÓN DE TAPICERÍA EN COCHES Y MUEBLES
- RECOGIDA Y ENTREGA A DOMICILIO

LAVADO ARTESANAL

Rafael Alberti, 5 • Ibi

Tels. 96 638 18 58 • 617 146 337



FOTO: LA PRODUCTORA



La firma del convenio tuvo lugar a finales de diciembre en el despacho de Alcaldía; en la foto de la derecha, exterior del antiguo matadero municipal, edificio que lleva dos décadas cerrado

Un paso adelante para el acondicionamiento del antiguo matadero como edificio multiusos

El Ayuntamiento de Castalla convertirá el antiguo matadero municipal en un edificio de usos

múltiples, donde se instalará la nueva sede de la Asociación de Familiares y Amigos de Enfer-

mos de Alzheimer y otras Demencias (AFA). El convenio de colaboración entre ambas entida-

des fue firmado a finales de diciembre. Las obras de rehabilitación y acondicionamiento del

antiguo matadero costarán alrededor de 375.000 euros y durarán nueve meses.



FOTO: POLICIA LOCAL CASTALLA

Traslado de la parada de taxis

Recientemente ha sido eliminada la parada de taxis de Castalla junto al Mercado de Abastos, siendo trasladada a la avenida de Onil, junto al colegio María Asunta, una zona más transitada y de mejor acceso para los potenciales usuarios, señalan desde la Policía Local.

FOTOGRAFÍAS AUDIOVISUALES

LA PRODUCTORA

LIC. PALOMA DURA
D. CRISTIAN MASCHERONI

AV. CONSTITUCIÓN, 14 CASTALLA - TEL: 965 560242 - WWW.FOTOSDURA.ES

Begoña
Estilistas

VISITE NUESTRA WEB
www.begonyaestilistas.com

Síguenos en Facebook

IBI • Murillo, 11 • 966 551 440
IBI • Av. de la Provincia, 2 • 966 554 068
ALCOY • El Camí, 59 • 965 545 808

MARUCOM
INTERNET RURAL

Casas • Casas de Campo • Pymes
Soluciones Económicas, Rápidas y Eficientes

info@marucom.es
639 124 519 / 965 562 146
C/ Alcalde Juan Rico 7, Castalla

Colabora:

boulevard Ayuntamiento de Castalla JACKSON DANCE COMPANY.

MICHAEL'S

LEGACY

EL MEJOR ESPECTÁCULO HOMENAJE AL REY DEL POP
MÁS DE 200.000 ESPECTADORES YA LO HAN VISTO

19:00h / SABADO
14
ENERO

AUDITORIO DE CASTALLA
CALLE REYES CATÓLICOS (CASTALLA)

VENTA DE ENTRADAS:

- OFICINA DE TURISMO "TOURIST INFO"
- CASA DE LA CULTURA
- AUDITORIO DE CASTALLA

YA A LA VENTA EN **entradas.com**
962 486 486



La Sagrada Familia esperando la visita de los Reyes Magos en el pesebre instalado en la plaza de la Font Vella



EsferaTravel & SERVICES C/ EL SALVADOR, 19. IBI
Teléfono: 965 554 570

BENIDORM



EN AUTOBUS DESDE IBI
HOTEL MARCONI
SALIDA: 23 ABRIL
190€

PRECIO POR PERSONA EN HABITACIÓN DOBLE
AUTOBUS ida y vuelta con salida desde IBI
6 NOCHES EN EL HOTEL MARCONI 3***
PENSIÓN COMPLETA CON AGUA O VINO INCLUIDOS
SEGURO BÁSICO DE VIAJE
SUPLEMENTO HABITACIÓN INDIVIDUAL: 70 €. DESCUENTO 3ª PERSONA: 40 €
SUPLEMENTO VISTA MAR: 45 €

MOVITEL

Icons: Mobile phone, Telephone, TV, RSS

Pioneros en la foia de Castalla
Avenida Constitución, 18
03420 - Castalla - Alicante
Telf: (34) 966 560 607

Facebook icon: Movitel televisión e Internet por cable

www.movitel.tv

Cáritas

91.5
La
Fresca fm



SORTEO DE NAVIDAD ACA:
Sábado 14 de enero, a las 12:00 h.
en la plaza Sanchis Banús
¡te esperamos!
“Rasca Rasca”

8.0000€

*Ocho sueldos de 500€ y cientos de regalos directos

COMPRUEBA LAS BARRAS EN LOS PUNTOS DE VENTA DE LOS PRODUCTOS DE LA FUNDACIÓN

FUNDACIÓN
cajamar
ALCANTILLA

 Ajuntament d'Illa

GOVERN DE L'ALICANT
afic

40 POSAVASOS MOROS Y CRISTIANOS

IBI • CASTALLA • ONIL • BIAR • TIBI

Una colección exclusiva, diseñada y editada por Escaparate reproduciendo fielmente los trajes oficiales de cada una de las comparsas de nuestras Fiestas



¿TE LA HAS PERDIDO?

**AHORA TIENES LA
COLECCIÓN COMPLETA
POR SOLO
17'50e**

O, SI LO PREFIERES POR PUEBLOS:

**PÍDELO
EN TU QUIOSCO
O LLAMANDO AL
966552038**

COLECCIÓN IBI
(15 POSAVASOS).-
10'50e

COLECCIÓN CASTALLA
(8 POSAVASOS).-
6'50e

COLECCIÓN ONIL
(7 POSAVASOS).-
6'50e

COLECCIÓN BIAR
(8 POSAVASOS).-
6'50e

colabora y patrocina:



Escaparate
TEL. 96 555 01 85
Escaparate.es

AZORÍN

diadema
DISTRIBUIDOR DE PRODUCTOS
TEL. 96 555 01 85



Una promoción de:
ESCAPARATE

Deporte

Envía la información de tu equipo, club o logros deportivos personales a: deportes@escaparatedigital.com

Xorret de Catí vuelve a ser final de etapa de la Vuelta Ciclista a España

La octava etapa, de 184 kilómetros, se disputará el 26 de agosto entre los términos de Hellín y Castalla

C.M.R.

LXXII VUELTA CICLISTA A ESPAÑA - DEL 19 DE AGOSTO AL 10 DE SEPTIEMBRE DE 2017

El jueves 12 de enero se presentó en Madrid la septuagésima segunda edición de la Vuelta Ciclista a España, que se disputará del 19 de agosto al 10 de septiembre. La comarca de la Foia de Castalla está de enhorabuena, puesto que la octava etapa de la serpiente multicolor finalizará en Xorret de Catí, con rampas del 20 por ciento que probarán a los líderes. Esta etapa en cuestión cuenta con un recorrido de 184 kilómetros entre los términos municipales de Hellín (Albacete) y Castalla.

Los corredores entrarán a la provincia de Alicante por Villena, siguiendo el itinerario por el puerto de Biar y el puerto de Onil, ambos de tercera categoría, Alcoy, Ibi, Tibi y, finalmente, el Alto de Xorret de Catí, de primera categoría.

- 1ª etapa - 19 de agosto: Nîmes-Nîmes / 13'8 Km. (CRE)
- 2ª etapa - 20 de agosto: Nîmes-Grand Narbonne / 201 Km.
- 3ª etapa - 21 de agosto: Prades-Andorra La Vella / 158'5 Km.
- 4ª etapa - 22 de agosto: Escaldes Engordany-Tarragona / 193 Km.
- 5ª etapa - 23 de agosto: Benicassim-Alcossebre / 173'4 Km.
- 6ª etapa - 24 de agosto: Vila-real-Sagunt / 198 Km.
- 7ª etapa - 25 de agosto: Liria-Cuenca / 205'2 Km.

8ª ETAPA - 26 de agosto: HELLÍN - XORRET DE CATÍ / 184 Km.

9ª etapa - 27 de agosto: Orihuela-Cumbre del Sol / 176'3 Km.

--28 de agosto: jornada descanso--

10ª etapa - 29 de agosto: Caravaca-Alhama de Murcia / 171 Km.

11ª etapa - 30 de agosto: Lorca-Calar Alto / 188 Km.

12ª etapa - 31 de agosto: Motril-Antequera / 161'4 Km.



- 13ª etapa - 1 de septiembre: Coin-Tomares / 197 Km.
- 14ª etapa - 2 de septiembre: Écija-Sierra de La Pandera / 185'5 Km.
- 15ª etapa - 3 de septiembre: Alcalá La Real-Sierra Nevada / 127 Km.

--4 de septiembre: jornada descanso--

- 16ª etapa - 5 de septiembre: Circuito de Navarra (Los Arcos)-Logroño / 42 Km. (CRI)

- 17ª etapa - 6 de septiembre: Villadiego Los Machucos / 180 Km.
- 18ª etapa - 7 de septiembre: Suances-Santo Toribio de Liébana / 168'5 Km.
- 19ª etapa - 8 de septiembre: Parque Natural de Redes (Caso)-Gijón / 153 Km.
- 20ª etapa - 9 de septiembre: Corvera de Asturias-Angliru / 119'2 Km.
- 21ª etapa - 10 de septiembre: Arroyomolinos-Madrid / 101'9 Km.

La Diputación destinó en 2016 más de dos millones de euros a la promoción y apoyo del deporte

Como novedad destaca la creación de una línea dotada con 500.000 euros para el desarrollo de obras de mejora, ampliación o reforma de instalaciones deportivas

Escaparate. ALICANTE

La Diputación de Alicante destinó el año 2016 más de dos millones de euros para colaborar con los municipios de la provincia en el fomento y la promoción de la actividad deportiva. Más de mil clubes, entidades y deportistas alicantinos se han beneficiado también de estos planes de ayudas, que se han articulado a través de distintas convocatorias.

Como novedad, destacó la creación de dos nuevas líneas de ayudas, una dotada con 500.000

euros para colaborar con los municipios de menos de 5.000 habitantes en el desarrollo de obras de mejora, ampliación o reforma de sus instalaciones deportivas y otra de 60.000 euros para apoyar y respaldar a los deportistas olímpicos y paralímpicos que participaron en Río 2016. La gimnasta Alejandra Quereda, el tenista David Ferrer o la jugadora de balonmano Lara González son algunos de los quince alicantinos que se han favorecido de estas últimas subvenciones.

Además, por segundo año

consecutivo, el Gobierno Provincial ha incrementado la dotación económica del Plan de Ayudas a Deportistas de Élite hasta llegar a los 200.000 euros. Un total de 666 personas se han beneficiado de estas ayudas con las que la institución pretende colaborar con los deportistas en los gastos que su formación y preparación les exige.

Entre las convocatorias, destaca asimismo la destinada al mantenimiento de Escuelas Deportivas y la realización de actividades orientadas a mejorar la salud y calidad de vida de los

ciudadanos. La Diputación de Alicante ha invertido 570.000 euros en este programa que ha alcanzado a 127 ayuntamientos y entidades municipales, la totalidad de los que lo han solicitado.

La organización de cursos de natación, el desarrollo de programas de actividad física para mayores, la compra de material y equipamiento deportivo o la adquisición de trofeos y medallas son algunas de las muchas acciones que se han podido realizar gracias a estas subvenciones.

AGENDA

BALONCESTO

IBI: Viernes 13 de enero.- Sen.Mas.: TEIXERETA-BASQUET ALTEA. Polidep. Municipal, a las 21 h.

IBI: Sábado 14 de enero.- Inf.Fem.: TEIXERETA 'A'-LUCENTUM ALICANTE. Polidep. Municipal, a las 12 h.

IBI: Sábado 14 de enero.- Ale.Mas.: TEIXERETA-JJ NOVELDA. Polidep. Municipal, a las 12:30 h.

IBI: Sábado 14 de enero.- Ale.Mix.: TEIXERETA-CB ALBAIDA. Polidep. Municipal, a las 12:30 h.

IBI: Sábado 14 de enero.- Jun.Mas.: TEIXERETA 'B'-NB ALCOI. Polidep. Municipal, a las 16:30 h.

IBI: Domingo 15 de enero.- Inf.Mas.: TEIXERETA-CD ONIL. Polidep. Municipal, a las 10 h.

IBI: Domingo 15 de enero.- Cad.Fem.: TEIXERETA 'A'-V74 VILLENA. Polidep. Municipal, a las 12 h.

IBI: Domingo 15 de enero.- Cad.Fem.: TEIXERETA 'B'-CLIVUS BASQUET. Polidep. Municipal, a las 17 h.

FÚTBOL

IBI: Sábado 14 de enero.- Infantil y Cadete: PEÑA MADRIDISTA DE IBI-CF CASTALLA. Estadio Climent, a las 9:30 y 11 h.

IBI: Sábado 14 de enero.- Alevín y Benjamín: RAYO IBENSE 'A' y 'B'-PROMESAS BANYERES. Estadio Vilaplana, a las 10 y 11:15 h.

BIAR: Sábado 14 de enero.- Alevín y Benjamín: CD BIARENSE-MONÓVAR 'A'. Estadio Municipal, a las 10 y 11:30 h.

ONIL: Sábado 14 de enero.- Infantil: UD ONIL-RÁcing NOVELDA 'B'. Estadio Municipal, a las 10:30 h.

BIAR: Sábado 14 de enero.- Prebenjamín: CD BIARENSE-FAIRPLAY VILLENA. Estadio Municipal, a las 11:30 h.

ONIL: Sábado 14 de enero.- Alevín: UD ONIL 'A'-SAX 'A'. Estadio Municipal, a las 12:15 h.

IBI: Sábado 14 de enero.- Escuela 2009: RAYO IBENSE-PEÑA MADRIDISTA DE IBI. Estadio Vilaplana, a las 12:30 h.

IBI: Sábado 14 de enero.- Escuela 2011: RAYO IBENSE-CIUDAD DE YECLA. Estadio Vilaplana, a las 12:30 h.

IBI: Sábado 14 de enero.- Sénior 3ª Div.: RAYO IBENSE-MURO. Estadio Vilaplana, a las 16:30 h. (Día del Club).

IBI: Sábado 14 de enero.- Juvenil: PEÑA MADRIDISTA DE IBI-PETRELENSE. Estadio Climent, a las 16:30 h.

CASTALLA: Sábado 14 de enero.- Sénior 2ª Reg.: CF CASTALLA-BENIARRÉS FC. Estadio Municipal, a las 16:30 h.

CASTALLA: Domingo 15 de enero.- Benjamín y Alevín: CF CASTALLA-PEÑA MADRIDISTA DE IBI. Estadio Municipal, a las 10 y 11:15 h.

ONIL: Domingo 15 de enero.- Cadete: UD ONIL-RÁcing NOVELDA 'B'. Estadio Municipal, a las 11:30 h.

IBI: Domingo 15 de enero.- Juvenil: RAYO IBENSE-INMACULADAD CF. Estadio Vilaplana, a las 12 h.

IBI: Domingo 15 de enero.- Sénior 2ª Reg.: RAYO IBENSE 'B'-SAX. Estadio Vilaplana, a las 17 h.

Raúl fuster
fotógrafo
www.raulfuster.es

Optica | audiometría
Ibi Optics
Orto-K
Corrige tu vista
mientras duermes
Visión perfecta
sin gafas ni lentillas
www.ibioptics.com
Plaza Miguel Servet, 4 - Telf. 96 655 36 90 - IBI

AGENDA

T E N I S

AGENDA

FÚTBOL SALA

CASTALLA: Viernes 13 de enero.- Alevín: CFS CASTALLA 'A'-CD ASPE. Polidep. Municipal, a las 18:45 h.

CASTALLA: Sábado 14 de enero.- Prebenjamín: CFS CASTALLA 'A'-FS PETRER. Polidep. Municipal, a las 9 h.

CASTALLA: Sábado 14 de enero.- Benjamín: CFS CASTALLA-TORRES SV. Polidep. Municipal, a las 10 h.

CASTALLA: Sábado 14 de enero.- Infantil: CFS CASTALLA 'B'-EEMM CAMPELLO 'A'. Polidep. Municipal, a las 11:15 h.

CASTALLA: Sábado 14 de enero.- Infantil: CFS CASTALLA 'A'-HÉRCULES FS. Polidep. Municipal, a las 12:15 h.

CASTALLA: Sábado 14 de enero.- Sénior: CFS CASTALLA-YE FAKY. Polidep. Municipal, a las 19 h.

CASTALLA: Domingo 15 de enero.- Juvenil: CFS CASTALLA-FUTSAL IBI 'B'. Polidep. Municipal, a las 12 h.

VOLEIBOL

BIAR: Sábado 14 de enero.- Infantil: CD BIARENSE 'B' y 'A'-CV OLIVA ROIG. Polidep. Municipal, a las 10 y 12 h.

FRONTENIS

CASTALLA: Domingo 15 de enero.- Div.Honor: CASTALLA-PETRER. Polidep. Municipal, a las 16:30 h.



El ibense David Llorens gana un torneo nacional disputado en Gandía

Escaparate. IBI

Buen comienzo de año para el ibense David Llorens Sánchez, que el sábado 7 de enero se

proclamaba campeón infantil en el Torneo Nacional *Tecnoesport* disputado en Gandía, derrotando al primer cabeza de serie en la final, el valenciano Pablo Grego-

ri, por 6-1/6-2, desarrollando un juego brillante y sin fisuras durante todo el torneo, que le permitió alzarse con el triunfo en este campeonato nacional.

BILLAR

CASTALLA: Sábado 14 de enero.- Div.Honor: CB CASTALLA-CB ALICANTE. Club de Billar, a las 16:30 h.

CASTALLA: Domingo 15 de enero.- Div.Honor: CB CASTALLA-CB ONIL. Club de Billar, a las 16:30 h.

ATLETISMO

ONIL: Sábado 14 de enero.- III JORNADA INTERCOMARCAL DE ORIENTACIÓN. Colegio San Jaime, de 10:30 a 12 h.

CASTALLA: Viernes 20 de enero.- JORNADAS INTERCOMARCALES. De prebenjamín a infantil. Polidep. Municipal, a las 17:30 h.

IBI: Domingo 22 de enero.- X TROFEO DE ORIENTACIÓN VILLA DE IBI. Urbanización Baradello Gelat (término de Alcoy), a partir de las 9 h.

SENDERISMO

IBI: Domingo 15 de enero.- BENIARRÉS-BENICADELL. Salida: Aparcamiento Giravela, a las 7:30 h. Organiza: Amics de les Muntanyes.

ONIL: Domingo 15 de enero.- SERRA DE SALINES. Salida: Xorro, a las 8:30 h. Organiza: Centre Excursionista Colivenc.

IBI: Sábado 28 de enero.- RUTES MÀGIQUES PER LES MUNTANYES D'IBI: *EL FORAT DE L'INFERN*. Salida: Estación Biológica Torretes, a las 9 h.

TEATRO

FONT VIVA TEATRE
"HISTORIA BASADA EN HECHOS REALES"

MUSICA ORIGINAL EN DIRECTO "MUCH PARA DOS"
DIRECCION POR IVAN KOL

ARRIBA ESPAÑA

SÁBADO 14 ENERO 2017 - 19.30 H.

C CENTRE CULTURAL IBI

Salvador Miró

MIGUEL POVEDA

CON:
• JOAN ALBERT AMARÓS (piano)
• CHICUELO (guitarra)
• PABLO DONZALEZ (percusión)

ÍNTIMO

SÁBADO 21 ENERO • 2017
21.00 HORAS

TEATRO RÍO IBI

TAQUILLAS DEL TEATRO
Teléfono 965551733 de lunes a viernes de 11:00 a 13:00 h. y 19:00 a 21:00 h.

VENTA DE ENTRADAS
ticketmaster®
ticketmaster.es
902 15 00 25

TEATRO RIO

Foto: Emilia Galindo

FÚTBOL SALA

El Futsal Ibi se impone al CFS Castalla tanto en la categoría Preferente como en Tercera

FUTSAL IBI TOTC. 4
CFS CASTALLA 2

FUTSAL IBI TOTCABLE: Nando, Rubi, Pedro, Pepe y Rico. También participaron: Ángel, Domingo, Sola, Baca, Reque y Pina.

CFS CASTALLA: Bernabeu, G^a Bernabeu, J. Peinado, Carrión y González. Suplentes: D. Peinado, Luismi, Vicente, Román y Víctor Sánchez.

Goles: 1-0, Rico; 2-0, Rubi; 3-2, Rubi; 4-2, Reque.

Comentario: Importantísima victoria local con un público totalmente volcado, en un partido que enfrentaba al quinto clasificado, el CFS Castalla, con el sexto clasificado, el CFS Futsal Ibi Totcable, con el pabellón Rubén Plaza de Ibi lleno de aficionados que no pararon en todo momento de animar y disfrutar del espectáculo que se pudo vivir y presenciar la tarde del sábado 7 de enero.

Las ocasiones empezaron a sucederse en ambas porterías, sobre todo en la del Castalla, donde el portero fue el más destacado de su equipo en la primera parte, haciendo grandes intervenciones, hasta que en el minuto 12, en una salida de presión, el equipo local logró maniatar la salida del Castalla y Rico se anticipó al defensor marcando el 1-0.

Siguieron sucediéndose las ocasiones claras del equipo local, y en una de ellas el portero visitante, casi al final del primer tiempo, recibió un fuerte balonazo en la cara que provocó su retirada. El equipo local era el que tenía la posesión del balón y las mejores ocasiones, estaba mejor plantado y tenía claro cuál era su objetivo. El Castalla creaba ocasiones pero no acababa de materializarlas, ya que la defensa local era muy incisiva y contundente en todo momento. Casi al final del primer tiempo hubiera podido empatar el Castalla si hubiera materializado

una ocasión en un tiro de 10 metros, que el meta local Nando, tras una gran intervención, logró despejar fuera.

Más en www.futsalibi.com.

FUTSAL IBI 3
CFS CASTALLA 1

FUTSAL IBI: Gonza, Álvaro, Pedro Simón, Carlos Bernabeu y Javi Martínez. También jugaron: Ru, Jowy, Ximo, Javi Santamaría, Pío, Andrés y Adri.

CFS CASTALLA: Izan, Álex, Enrique, Daniel, Miguel, Vidal, Ximo, Reche, Pacheco y Navarro.

Goles: 1-0, Javi Martínez; 2-0 Pedro Simón; 2-1, Izan Rodríguez; 3-1, Carlos Bernabeu.

Comentario: El Futsal Ibi Preferente vuelve a la senda de la victoria en un derbi complicado frente al CFS Castalla, que llegaba a Ibi como el farolillo rojo de la tabla, pero todo el mundo sabía que iba a ser un partido complicado por tratarse de un derbi y por ser el Castalla un equipo muy joven y con muchas ganas. Y eso quedó demostrado en el campo con un partido igualado, que se decantó pronto para los de Ibi con dos goles en los dos primeros minutos, obra de Javi en un córner y de Pedro Simón. En unos primeros minutos muy buenos, el Futsal Ibi pudo aumentar la diferencia con varias ocasiones claras, pero no lo hizo; y así se llegó al descanso con el 2-0 en el marcador.

La segunda parte empezaría con los dos equipos tratando de marcar y presionar al contrario. Esto haría que muy pronto ambos se colocaran en el bonus de las cinco faltas. Y faltando diez minutos el CFS Castalla lograría colocar el 2-1 a través de un penalti. A partir de ahí el partido sería muy abierto, pudiendo pasar de todo, pero fue el Futsal Ibi el que se llevó el gato al agua colocando el definitivo 3-1 final conseguido por Carlos.



Jugadores del Futsal Ibi Totcable que participaron en el partido de la pasada jornada contra el CFS Castalla

Pop! Night

VILLENA

Celtas Cortos

30 ANIVERSARIO

DANZA INVISIBLE

LA GUARDIA

el último tributo

TRIBUTO A EL ÚLTIMO DE LA FILA

Apertura de Puertas: 19:00 hrs.

VIERNES 27 ENERO 2017 - PLAZA DE TOROS CUBIERTA

VILLENA - ALICANTE

ALICANTE: Pub Tributo

ALMANSA: Gabriel Peluquero ELDA/PETRE: Sonorama IBI: Musical Europa

MURCIA: Discos Tráfico VALENCIA: Harmony VILLENA: Espacio Joven

ticketmaster

Garrefour

Factor

01234

ANTICIPADA 18€/22€

TAGUILLA

IBIMOTOR-WAGEN S.L.L.

Especializados en
mecánica en general
chapa y pintura.

CONSULTA TU PRESUPUESTO
SIN COMPROMISO

AVD. De la Provincia, 84 / 03440 Ibi (Alicante)

Telf.: 96 555 35 07 / 626 99 97 89 / E-mail: ibimotorwagen@gmail.com

La Peña Madridista de Ibi se impone en el derbi local al Rayo Ibense 'B' en el Climent

PEÑA MADRID. IBI **2**
RAYO IBENSE 'B' **0**

PEÑA MADRIDISTA DE IBI: Alentado, Jesús, Agustín, Ibáñez, José, José Carlos, Juanfran, Juan Lorenzo, Luismi (Cándido), Alberto (José David) y Alejandro (Jony). Completaron la convocatoria: Serrano y Diego.

RAYO IBENSE 'B': Aarón, Arenas, Lucian, Berzosa, León, Agustín, Alexis, Luis, Serrano, Marco y Adrián Bernabeu. Completaron la convocatoria: Adrián Esquivias, Iván, Prieto, Emilio José y Carlos Valero.

Goles: 1-0, Alberto (34'); 2-0, José David (87).

Comentario: Partido complicadísimo para comenzar el año, de la Peña Madridista frente al Rayo Ibense 'B' y con la resaca de las fiestas navideñas, algo que podía influir en el juego de ambos equipos. Gran ambiente en el Estadio Climent, que volvió a vivir un derbi local en sus gradas repletas de aficionados iben-

ses que disfrutaron de un gran partido de fútbol.

Comenzó el partido con ambos equipos teniendo mucho respeto sobre el rival y sabiendo lo que estaba en juego.

Fue el Rayo Ibense quien se acercó primero a la meta defendida por Alentado, pero sin mucho peligro. La respuesta por parte de la Peña llegaría en los minutos centrales de la primera mitad, cuando tuvo dos clarísimas ocasiones, una de ellas de Juanfran que se fue al palo y otra de Alejandro que por poco no se convirtió en gol. Sin embargo la que aparentemente tenía menos peligro fue la que acabaría materializándose, tras un centro raso de Alberto que rebota en el defensor y desvía la trayectoria del balón y engaña a su portero, que ve cómo entraba en el fondo de las mallas (1-0).

Con este resultado llegaría el descanso, con todo por decidir.

La segunda mitad fue claramente para la Peña Madridista, que impuso un ritmo más elevado y creaba bastante peligro a la

defensa rival, y pudo matar el partido mucho antes. Los cambios dieron mucho oxígeno a la Peña, al contrario de lo que sucedería en el Rayo, que cada vez iba a menos.

El gol definitivo llegó en el minuto 87, en una buena triangulación entre los jugadores de la Peña que finalizaría José David para delirio de la afición local, que veía cómo el equipo se aupaba provisionalmente como líder y se llevaba el derbi.

CLASIFICACIÓN

2ª Reg. Gr. 11	PTS	PJ	PG	PE	PP
1 U.D.F. SAX	31	12	10	1	1
2 PEÑA MADRIDISTA IBI	30	12	9	3	0
3 U.D. RAYO IBENSE 'B'	28	12	9	1	2
4 C.F. AGULLENT	23	11	7	2	2
5 E. CARAMANCHEL 'A'	19	12	6	1	5
6 BENIARRES C.F.	19	12	6	1	5
7 C.D. BOCAIRENTE	17	12	5	2	5
8 C.F. AYOLO	15	12	4	3	5
9 C.D. VEDRUNA 'A'	14	12	4	2	6
10 C.F. ATLÉTIC MURO 'A'	14	12	4	2	6
11 C.F. CASTALLA	12	11	3	3	5
12 U.D. ONIL	7	12	1	4	7
13 BANYERES U.E. 'A'	6	12	1	3	8
14 COCENTAINA C.F.	0	12	0	0	12



Los capitanes de ambos equipos flanquean al árbitro: Carlos Ibáñez (Peña Madridista de Ibi) y Borja Arenas (Rayo Ibense 'B').

El CF Castalla empata contra el Agullent en casa

CF CASTALLA **2**
CF AGULLENT **2**

CF CASTALLA: Ferri, Luis, David Payá, Héctor, Ángel García, Angelito, Adri, Ernesto, Moreno, Josepe y Ángelo. También jugaron: Tito, Custodio, Kiko y Joan.

Goles: 1-0, Angelito (35'); 1-1 (44'); 1-2 (62'); 2-2, Adri (72').

Árbitro: José Manuel López Rodríguez.

Comentario (José Payá/CAS-TALLA): Partido muy disputado el jugado la jornada pasada en

el Estadio Municipal de Castalla, donde los dos equipos salieron a ganar el partido, disponiendo ambos de numerosas ocasiones para abrir el marcador.

No obstante, el equipo visitante lo intentaba más, pero cuando más atacaba el Agullent llegó el gol del Castalla, marcado por Angelito.

Y a poco de terminarse la primera parte llegó el empate.

Tras el descanso, el Castalla salió a ganar el partido, creando ocasiones, pero se adelantó el Agullent en el minuto 62.

El Castalla no bajó la guardia



y siguió atacando, esfuerzo que se vio recompensado en el minuto 72, cuando Adri conse-

guía el empate.

El Castalla puso cerco a la portería rival pero no pudo mar-

car. Puso más de su parte pero hubo de conformarse con el empate.

duet
Cocinas
Armarios
Vestidores
Panelaciones
Puertas
Tarima
Parquet
Baños
Reformas
Interiorismo
Diseños 3D

C/Lepanto, 13 • Castalla • Tel.: 965561006
www.duetsoluciones.es info@duetsoluciones.es

Guillem
Agencia Inmobiliaria

688 98 33 66

daos
PUBLICITAT
Todo en Publicidad

966 560 231
CASTALLA

www.daospublicitat.com

FÚTBOL

El Rayo Ibense se adelanta con un jugador menos pero el CD Buñol acaba remontando

FOTO: EUGENIO RECHE / ARCHIVO

CD BUÑOL
RAYO IBENSE

2
1

CD BUÑOL: Joan; Víctor Valero, David Saugar (José, 68'), Edu, Godo; Valero, Ángel, Lander, Fran (Álvaro, 89'); Rulo (Pablo, 89') y Castillejo.

UD RAYO IBENSE: Edu; Nacho, Carrión, Cristian, Saúl; Luis, Verdú (Marcos, 44'), Santi, Ortega (Raúl, 74'); Francisco (Cremades, 66') y Javier.

Goles: 0-1, Ortega (62'); 1-1, Rulo (73'); 2-1, Rulo (88').

Árbitro: García Gallegos. Amonestó con amarilla a los valencianos Ángel, Fran, Lander. En el Rayo la vieron Javi, Daniel, Luis, Carrión, Cristian, Saúl. Expulsó al local Edu del Buñol por doble amonestación (89') y por el mismo motivo a Edu del Rayo (44'). También vio la roja Nacho (89').

Comentario (Raúl Pina/IBI):

Quedarte con diez futbolistas sobre el terreno de juego cuando resta toda una segunda mitad por delante es una hipoteca demasiado elevada para cualquier equipo. El Rayo pagó cara esta circunstancia en los minutos finales cuando su rival se encontró con la fortuna de cara en la recta final. El choque estaba a punto de caducar y entonces llegó el gol de la victoria para el Buñol. Los rayistas no merecieron volverse de vacío a la villa juguetera, sobre todo después de haberse adelantado con uno menos sobre el rectángulo de juego. Mantener la concentración hasta que el colegiado señala la conclusión siempre es clave.

A todo ello hay que añadir los condicionantes de un equipo que viajó sin mucho fondo de armario. Rafa Pina y Javo estaban sancionados. Requena, Elías, Caste, Vendrell y Aitor lesionados. Sobre el papel parecía un encuentro fácil, pero en Tercera División —al igual que sucede en otras categorías como la 2ª B— no existe un enemigo menor. Nos adentramos en un momento en el cual cualquier punto vale



su peso en oro para cumplir con los objetivos. De los compases iniciales poco hay que reseñar, más que la polémica expulsión de Edu. La roja que vio el guardameta hipotecó al Rayo, que se quedó con un jugador menos para afrontar el tramo donde se deciden la mayoría de los partidos. El árbitro le mostró primero una amarilla por derribar a un contrario. Las protestas del meta provocaron que viera la segunda y, en consecuencia, dejara a los suyos con un efectivo menos sobre el tapete.

A pesar la inferioridad, los pupilos de Pepe de la Sagra han demostrado que no se arrugan ante nadie. En Buñol dieron un paso al frente y un centro chut de Ortega se coló en el marco de Joan. Pintaba bien, pero estaba claro que aguantar el 0-1 con inferioridad requeriría de un esfuerzo físico supremo. Y este desgaste algunas veces se paga caro, tal y como le sucedió al Rayo Ibense.

Tras el gol de Ortega el Buñol incrementó sus aproximaciones al área de Marcos con muchos centros laterales. Rulo, con dos

testarazos en el 73 y en el 88 sentenció las aspiraciones de los rojillos. Cuando un equipo se vacía y recibe tal palo, no queda otra que levantarse y buscar una reválida rápida.

GOLEADORES

Rafa Pina	5
Antonio Ortega	4
Javo	4
David Vendrell	3
Navarro	3
Aitor	2
Ortega	1

CLASIFICACIÓN

3ª División Gr. VI	PTS	PJ	PG	PE	PP
1 C.D. OLÍMPIC	49	21	14	7	0
2 NOVELDA C.F.	42	22	12	6	4
3 C.D. CASTELLÓN, SAD	41	20	12	5	3
4 U.D. ALZIRA	40	21	11	7	3
5 VILLARREAL SAD 'C'	40	22	11	7	4
6 ONTINYENT C.F.	40	21	12	4	5
7 C.F. TORRE LEVANTE	35	21	10	5	6
8 CREVILLENTE DEP.	33	21	9	6	6
9 ORIHUELA C.F.	32	21	8	8	5
10 EL CHE C.F. SAD 'B'	31	22	8	7	7
11 C.D. ALMAZORA 'A'	29	22	6	11	5
12 SILLA C.F.	27	22	7	6	9
13 U.D. RAYO IBENSE	26	22	6	8	8
14 C.F. BORRIOL	25	22	7	4	11
15 R.C. VALENCIA	25	22	5	10	7
16 PATERNA C.F.	25	22	6	7	9
17 MURO C.F.	18	22	4	6	12
18 C.D. TORREVIEJA	17	22	4	5	13
19 C.D. BUÑOL	17	21	4	5	12
20 C.D. ALMORADI	12	21	2	6	13
21 C.D. SEGORBE	7	22	1	4	17

TU ILUSIÓN NUESTRA FUERZA

#UDRAYOIBENSE

SABADO 14 DE ENERO, 16:30 HORAS

U.D. RAYO IBENSE MURO C.F.

¡DÍA DEL CLUB!

Con la entrada participará en el sorteo de una camiseta firmada, balones y ropa de abrigo de nuestro equipo.

Web Oficial: www.rayolibense.com
e-mail: rayolib@gmail.com

U.D. Rayo Ibense Oficial RAYO IBENSE AFICION

CALENTARSE SIN SUFRIR...

¡Es fácil!

GASÓLEO DE CALEFACCIÓN

WWW.GASOLEODECALEFACCION.COM

y si lo prefieres, llámanos al

965 552 758

tu pedido en cómodos plazos



BALONCESTO

El derbi comarcal entre las séniors de Teixereta y Castalla se decanta del lado ibense

TEIXERETA 67- 44 CASTALLA

Las chicas mayores del CB Teixereta empezaron el año ganando a sus vecinas de Castalla, superando las bajas pero con una imagen por debajo de lo esperado.

El inicio del partido fue dubitativo y, aunque las ibenses atacaron correctamente, el estar algo lentas en defensa permitió al rival anotar también, de modo que la igualdad reinaba en el marcador (15-14).

En el segundo acto sí que se pudo ver la mejor versión de las locales, que defensivamente guiaron el ritmo del partido que querían; y así, con un 22-6 de parcial llegaban al descanso (37-20). Empezaba el tercer cuarto y con él el espectáculo del dúo arbitral, perjudicando a ambos equipos y protagonizando una segunda parte que a ninguno de los dos conjuntos le valió de mucho.

Aun así, cabe destacar la buena actuación de ambos equipos, intentando jugar lo mejor que se podía y haciendo el mejor baloncesto que les permitieron.

SENDERISMO

Excursión al Valle de Polop Alto organizada por el Club Deportivo La Dulzura de Ibi

El domingo 8 de enero, una veintena de personas participó en la marcha senderista al Valle de Polop Alto, organizada por el Club Deportivo La Dulzura de Ibi y la AVV de este barrio.

Durante once kilómetros, los participantes recorrieron grandes masías y tierras de cultivo. Cabe destacar la visita cultural e histórica al Mas de la Torre Redona, masía fortificada perteneciente a los marqueses de Rubalcaba, descendientes de don Pedro de Almunia, caballero que en el año 1238 ayudó al Rey Jaime I en la conquista del Reino de Valencia y de Alcoy.

ESCAPARATE

presenta

PAYÁ HERMANOS

Historia social de una industria juguetera

de José Ramón Valero Escandell

PAYÁ HERMANOS
Historia social de una industria juguetera

Jose Ramón Valero Escandell

Nueva Edición Revisada

Payá Hermanos fue la principal industria juguetera española durante décadas. Quienes superan la cincuentena aún asocian su nombre a trenes eléctricos, coches dirigidos o juguetes de lata.

Para Ibi (Alicante), aquella iniciativa de una familia de hojalateros a comienzos del siglo XX supuso un cambio lento de villa agrícola a centro fabril, que atrajo inmigración, modificó costumbres y creó nuevas señas de identidad.

Este libro aborda esa industria y ese cambio desde una perspectiva social, a partir del archivo de la empresa y de múltiples testimonios personales. Esta segunda edición, más ligera de texto, incrementa el material gráfico.

A la venta
en quioscos y librerías
de la comarca, a partir del
viernes 16 de diciembre

P.V.P. 21€

Con la colaboración de:

ESCAPATE



El Museo Arqueológico de Alicante cumple 85 años con una exposición sobre los mayas

Página 29

LIBROS

EL SALVAJE GUILLERMO ARRIAGA

A sus diecisiete años, Juan Guillermo se ha quedado huérfano y completamente solo. Tres años atrás, Carlos, su hermano mayor, fue asesinado por unos fanáticos religiosos; abatidos por el pesar, sus padres y su abuela mueren. En el extremo de la rabia y la desesperación, Juan Guillermo jura vengarse. Con esta permanente sensación de vendetta convive una entrañable historia de amor que impide que el protagonista se deslice hacia el vórtice de la autodestrucción.

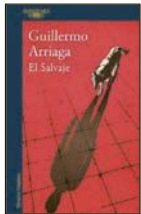

LOS MÁS LEÍDOS

El laberinto de los espíritus... Carlos Ruiz Zafón
Todo esto te dará... Dolores Redondo
Patria... Fernando Aramburu
Falcó... Arturo Pérez-Reverte
Harry Potter y el legado maldito... J.K. Rowling
Librerías consultadas: Miralles, Plumer

LIBRERÍA - PAPELERÍA

Miralles

Colaborador en la crónica literaria
C/. San José, 1 • Tel. 96 555 22 77 • IBI

DISCOS

PEACE TRAIL NEIL YOUNG

Peace trail es un álbum acústico de Neil Young, quien se encargó de la producción junto a John Hanlon, en los Shangri La Studios de Rick Rubin. Grabado con Jim Keltner a la batería y Paul Bushnell al bajo. Como primer single, Indian givers. Como sencillos promocionales: Show me, My pledge, y la pista titular. Peace Trail es el trigésimo octavo álbum de estudio del músico canadiense y fue compuesto y grabado poco después del lanzamiento de Earth, su anterior trabajo discográfico.



LOS MÁS OÍDOS

Quítate las gafas... Melendi
Bailar el viento... Manuel Carrasco
Hijos del mar... David Bisbal
Munay... Vanesa Martín
3... Sweet California



DVD

TARDE PARA LA IRA DIR.: RAÚL ARÉVALO

Madrid, Agosto de 2007. Curro entra en prisión tras participar en el atraco de una joyería. Ocho años después sale de prisión con la ilusión de empezar una nueva vida junto a su novia, Ana, y su hijo. Pero todo ha cambiado en muy poco tiempo. Curro se encontrará con una mujer confundida, y con un hombre, Jose, que le romperá todos los esquemas. No puede imaginarse hasta que punto Jose va a cambiar sus planes. El desconocido le obligará a enfrentarse a viejos fantasmas del pasado.



NOVEDADES

Bella y perdida... Pietro Marcello
Lejos del mar... Imanol Uribe
National gallery... Frederick Wiseman
Morgan... Luke Scott
Germika... Koldo Serra



Michael's Legacy cosecha grandes éxitos en las ciudades donde se representa; esta fotografía corresponde a una reciente actuación en el Teatro Campos Eliseos de Bilbao, con la platea y los palcos a rebosar de espectadores

Música, magia y mentalismo abren la programación cultural del nuevo año en Castalla

El sábado 14 de enero en el Auditorio, tributo a Michael Jackson

El área de Cultura de Castalla, competencia del edil Jesús López (C's), ha programado cuatro interesantes espectáculos para abrir el año, el primero de los cuales recibió una gran acogida el sábado 7 de enero en la Casa de Cultura, donde actuó el músico local Manel Espinosa, miembro de grupos como Bostok y Pellikana.

Tributo a Michael Jackson

Para el sábado 14 de enero está previsto uno de los platos fuertes del mes, 'Michael's Legacy', un espectáculo de homenaje a la impresionante carrera musical del rey del pop, Michael Jackson. Este show para todas las edades comenzará a las 19:00 horas en el Auditorio, donde se podrá

disfrutar de una escenografía muy cuidada, con réplicas exactas de las canciones originales y un toque especial dado por la Jackson Dance Company en sus representaciones.

Magia cómica y participativa

Para el siguiente sábado, día 21, está programada, también en el Auditorio, la actuación del ilusionista Manolo Costa y su ayudante Mindanguillo, con el espectáculo 'Tú eres la magia', que el año pasado cosechó el primer premio nacional de magia cómica y el premio nacional del público.

Será un show muy divertido y tremendamente participativo, cuya recaudación irá destinada a la asociación local contra el cáncer, Ágora.

La actuación comenzará a las seis de la tarde y el precio de las entradas es de tres euros.

El mentalista de TV

Para cerrar el mes de enero, el sábado día 28 actuará, a las 20:00 horas en la Casa de Cultura de Castalla, el mejor mentalista del momento, José Carlos 'El Sexto Sentido', quien ofrecerá un sorprendente y misterioso espectáculo repleto de emociones, donde la realidad supera a la ficción, haciendo vivir al espectador una experiencia inolvidable. Las entradas están a la venta al precio de ocho euros en la Casa de Cultura y la Oficina de Turismo de Castalla y en la redacción del periódico Escaparate, en Ibi. En taquilla costarán diez euros.

TODO PRENSA
Reparto a empresas y comercios
AVDA. DE LA PAZ, 10 • IBI
TEL. 673 045 206

Librería Salvador
Papelería
Joan Fuster, 9 • Ibi • Tel. 96 555 33 04

Miro Mar FLORISTERIA
C/ El Salvador, 9 • Ibi
Tel. 966 551 996
www.floristeriamiromar.com

KIOSCO MONTILLA
desde 1967
Mercado Central - Puesto nº 1 - IBI
Tel: 96 655 20 78

ESTANCO DULZURA
TABACO, CAVA, QUINIELAS Y REVISTAS, ARTÍCULOS DE REGALO, PAPELERÍA
C/ COMUNEROS DE CASTILLA, 2
IBI 03440
ALICANTE
T: 965 330 886

Quiosco Les Exes, 27
Tel: 96 655 13 67 • C/ Les Exes, 27 • 03440
Prensa • Revistas • Quinielas

AGENDA

EXPOSICIONES

ONIL: Hasta el 16 de enero.- XIV MOSTRA D'ARTS PLÀSTIQUES. Centro Cultural. Organiza: Onil Arts Plàstiques.

IBI: Hasta el 31 de enero.- Exposición temporal JUGUETES RICO, S.A. Museo del Juguete.

CASTALLA: Hasta el 31 de enero.- BLAN I NEGRE, exposición fotográfica a cargo del colectivo Foto-excursiones Alicante. Casa de Cultura.

MÚSICA

CASTALLA: Sábado 14 de enero.- MICHAEL'S LEGACY. Espectáculo homenaje a Michael Jackson. Auditorio, a las 19 h.

IBI: Sábado 21 de enero.- MIGUEL POVEDA presenta ÍNTIMO, un viaje por la poesía, la copla y el flamenco. Teatro Río, a las 21 h.

TEATRO

IBI: Sábado 14 de enero.- Font Viva Teatre presenta ARRIBA ESPAÑA, con música en directo del grupo Mesa para dos. Centro Cultural, a las 19:30 h.

IBI: Domingo 22 de enero.- Faula Teatre presenta LES HISTORIES DE LA SENYORETA CULLERETA. A beneficio del AMPA del Colegio Sanchis Banús. Centro Cultural, a las 18:30 h.

ONIL: Sábado 28 de enero.- EL MUSICAL, a cargo de Família Teatre. Centro Cultural, a las 18 h.

CASTALLA: Sábado 4 de febrero.- TOY MUSICAL, THE STORY. Auditorio, a las 18:30 h.

MAGIA

CASTALLA: Sábado 21 de enero.- TÚ ERES LA MAGIA. Espectáculo de magia cómica con Manolo Costa y Mindanguillo. Auditorio, a las 18 h.

CASTALLA: Sábado 28 de enero.- JOSE CARLOS, EL SEXTO SENTIDO (mentalismo). Casa de Cultura, a las 20 h.

CINE

CASTALLA: Sábado 14 y domingo 15 de enero.- ¡CANTA! Casa de Cultura, a las 16:30 y 18:45 h. los dos días.

IBI: Jueves 19 enero.- Cine Club Layndon: AMOR A QUEMARRO-PA. Teatro Río, a las 21 h.



A San Judas Tadeo, abogado de los casos difíciles y desesperados. Reza nueve Avemarias durante nueve días, pide tres deseos: uno de negocios y dos imposibles; al noveno día publica este aviso. Se cumplirá aunque no lo creas. L.P.S.



RUTA DE LOS CASTILLOS

CASTELL DE CASTALLA

VISITAS GUIADAS 2017

ENERO	JULIO
VIERNES: 17:00 h. SÁBADOS Y DOMINGOS: 12:00 h.	VIERNES: 19:00 h. SÁBADOS: 11:00 h. y 22:00 h. DOMINGOS: 11:00 h.
FEBRERO	AGOSTO
VIERNES: 17:00 h. SÁBADOS Y DOMINGOS: 12:00 h.	VIERNES: 22:00 h. SÁBADOS: 22:00 h. DOMINGOS: 11:00 h.
MARZO	SEPTIEMBRE
VIERNES: 17:00 h. SÁBADOS Y DOMINGOS: 12:00 h.	VIERNES: 17:00 h. SÁBADOS: 12:00 h. y 22:00 h. DOMINGOS: 12:00 h. DOMINGO, 24: "Día Mundial del Turismo"
ABRIL	OCTUBRE
VIERNES: 17:00 h. SÁBADOS Y DOMINGOS: 12:00 h. DOMINGO, 23: "Día Mundial de los Monumentos y Sitios"	VIERNES: 17:00 h. SÁBADOS Y DOMINGOS: 12:00 h.
MAYO	NOVIEMBRE
VIERNES: 17:00 h. SÁBADOS: 12:00 h. DOMINGOS: 12:00 h.	VIERNES: 17:00 h. SÁBADOS Y DOMINGOS: 12:00 h.
JUNIO	DICIEMBRE
VIERNES: 19:00 h. SÁBADOS: 11:00 h. y 22:00 h. DOMINGOS: 11:00 h.	VIERNES: 17:00 h. SÁBADOS Y DOMINGOS: 12:00 h.

- Reserva previa obligatoria al teléfono: **966 56 10 18** - E-mail: **castalla@touristinfo.net**
- Precios: 3 euros adultos y 2 euros: jubilados, carné joven, estudiante y grupos (mínimo 15 p.). Los niños menores de 7 años gratis.
- Los menores de 16 años han de ir acompañados por padre, madre o tutor.
- Grupo máximo por visita: 30 pax.
- Los grupos pueden reservar la visita guiada cualquier día/hora con previa antelación y fuera del horario general establecido.
- Inicio de visita: se iniciarán en la Tourist Info Castalla, Plaza Mayor n° 3.

Logos: www.castalla.org, www.turismocastalla.com, Costa Blanca, Polígon Cultural, Tourist Info Castalla

A G E N D A



CONFERENCIAS

IBI: Viernes 13 enero.- Charla-debate: EL MOLÍ DE PAPER: COM FER UN PROCÉS PARTICPATIU SOBRE UN ESPAI EN DESÚS. Sede Col·lectiu Saginosa (carreró de les Ànimes, 1), a las 19:30 h.

IBI: Viernes 13 enero.- LA CONVI-VENCIA CON ANIMALES, a cargo de Javier Jiménez, técnico y educado canino. Centro Social Polivalente, a las 19:30 h.

CASTALLA: Viernes 20 enero.- UN CASAL PER A CASTALLA y presentación del Col·lectiu La Foraca. Casa de Cultura, a las 20 h.



FIESTAS-FERIAS

BIAR: Sábado 14 y domingo 15 de enero.- SANT ANTONI ABAD, Festa del Rei Pàixaro.

TIBI: Sábado 21 de enero.- MIG ANY FESTER.



CONCURSOS

IBI: XXXIX Concurso Fotográfico Fiestas de Moros y Cristianos 2016.- Admisión de obras hasta el 27 de enero, en la Federación de Comparsas (Plaza de la Iglesia, 2).

IBI: X concurso de Fotografía Festes d'Hivern 2016.- Admisión de obras hasta el 26 de febrero. Las obras se presentarán en el Archivo Municipal (96 655 27 28).

MUSEOS

BIAR: Museo Etnográfico Municipal.- C/ Mayor, 1. Tel.: 965811177. Horario: de martes a sábado de 16:15 a 19:15 h.; de miércoles a viernes, de 10:15 a 13:45 h. Cierre: lunes y domingos.

IBI: Museo Valenciano del Juguete.- Glorieta Nicolás Payá Jover, 1. Horarios: de martes a sábado, de 10 a 13 y de 16 a 19 h. Domingos y festivos, de 11 a 14 h.

IBI: Museo de la Biodiversidad.- Glorieta Nicolás Payá Jover, 2. Horarios: de martes a sábado, de 10 a 13 y de 16 a 19 h. Domingos y festivos, de 11 a 14 h.

IBI: Museo de la Fiesta.- Casa Gran. Horario: sábados, de 11 a 13:30 y de 18 a 20 h. Domingos, de 11 a 13:30 h.

ONIL: Museo de la Muñeca.- en la Casa de l'Hort.

ONIL: Museo del Aceite.- Cooperativa Virgen de la Salud.

ONIL: Museo de la Fiesta.- Palacio del Marqués de Dos Aguas.

CON PODERES DECATOS DESDE 1981

MAESTRO ALÍN

ESOTERISMO ARREGLOS FLORALES PARA BODAS GAYS



Quiero conocer la futuro... a algo?
999 999 999
Llama ya, y no seas gilipollas

aries Te esperan grandes cambios en tu vida en este próximo año. Bueno, quizás no sean tan grandes, pero sí que serán cambios importantes. Bueno, a lo mejor no son muy importantes, pero sí que serán cambios que notarás. Bueno, igual tú ni los notas, pero cambios seguro que habrá en tu vida.

tauro Todo lo bueno que haya de pasarte este nuevo año cabe en una cajita de alfileres. Y aún sobraré sitio para los alfileres.

géminis El 2017 será para géminis como el 2016: una mierda.

cáncer Para este año que viene no habrá cambios en tu vida. Bueno, es cierto que te echarán del trabajo y te dejará tu pareja, pero eso no influirá en tu vida para nada, ya que seguirá siendo igual de patética que hasta ahora.

acuuario Habrá grandes cambios en tu vida este 2017. Por lo pronto cumplirás un año más y...; y poca cosa más.

piscis En este nuevo año las cosas cambiarán mucho en tu vida. Sobre todo las cosas que tengan que ver con ir puteado. Si el año pasado

fuiste puteado, este año, más.

sagitario Te esperan grandes cambios en tu vida. Y si no en tu vida, en la de alguien que conozcas. El caso es que habrá cambios a peor, siempre a peor.

capricornio Procura empezar el año con optimismo, para luego, poco a poco, ir deprimiéndote hasta llegar a tu estado normal de ascopena.

leo Te esperan grandes cambios, otros más pequeños y otros de color azul cobalto tirando a gris oscuro casi negro.

escorpio Todo cambiará para los escorpio este año, de hecho a partir de ahora ya no serán ni escorpio, serán libra, por ejemplo.

libra Ha dicho el médico que nada de cambios para los libra, así que seguirás comiendo sin sal todo este año.

virgo El 2017 será para los nativos de géminis un tiempo de paz y prosperidad. Aunque no todo el año. De hecho sólo será un día el que tendrán de paz y ninguno de prosperidad.

Feliz Año Nuevo, hijos del zodiaco

HORRÓSCOPO, por Mr. X

**EL MEJOR MENTALISTA
DEL MOMENTO**

El Mentalista de TV

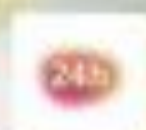

JOSE CARLOS

El Sexto Sentido

CASTALLA

Casa de Cultura

SÁBADO 28 DE ENERO, 20:00 h.

Anticipada: 8€ - Taquilla: 10€

Venta en Casa de Cultura y
Oficina de Turismo (Castalla)
y ESCAPARATE (Ibi)

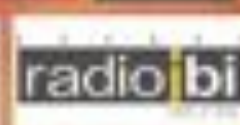
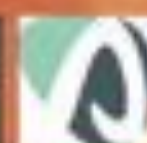

ESCAPARATE



El grupo concluye con esta representación su año y medio de exitosa gira

El 14 de enero en el Centro Cultural

Font Viva pone en escena la obra *Arriba España*

La compañía Font Viva realizará su última representación del montaje 'Arriba España' el sábado 14 de enero en el Centro Cultural Salvador Miró de Ibi, a las 19:30 horas.

Tras año y medio de gira con esta obra sobre la guerra de Cuba, el grupo ibense, dirigido por Iván Vidal, concluye así un exitoso periplo por diversos esce-

narios de este país.

En este final de espectáculo intervendrán todos los artistas que han participado a lo largo del año y medio de gira y, por tanto, "podremos ver una función diferente ya que los mismos personajes serán interpretados por artistas diferentes, dando un toque especial al montaje", explica Iván Vidal.

El artista Miguel Poveda presenta en Ibi su último trabajo, 'Íntimo'

'Íntimo' es un viaje por el universo del flamenco, por la copla y la poesía, donde el artista Miguel Poveda emplea parte de su recital como una oda a la poesía de poetas como García-Lorca. Miguel Poveda canta al dolor y a la alegría, al sentimiento y a la emoción y ofrece un concierto desde lo más íntimo de su personalidad. Consta de dos partes: En la primera está

acompañado a la guitarra por Juan Gómez 'Chicuelo' y en la segunda, al piano por el maestro Joan Albert Amargós.

La copla interpretada y pasada por su personal e innovador filtro, será la base de esta segunda parte. La actuación tendrá lugar el sábado 21 de enero en el Teatro Río, a las 21 horas. El precio de las entradas oscila entre los 32 y 28 euros.

Premios internacionales para la marca Benidorm diseñada por el ibense Juan Aís

La marca turística Benidorm', creada por el diseñador ibense Juan Aís, ha ganado los 'International Visual Identity Awards' de 2016 en la categoría 'Destination'. Se trata de unos premios otorgados por apasionados del buen diseño de distintos países y continentes, fundados de manera absolutamente independiente de cualquier interés mediático o de compañías ligadas a la comunicación, la publicidad o el diseño.

Asimismo, la marca ha quedado finalista en los 'Best Brand Awards' de 2016, en la categoría 'Europe & Russia'.

Juan Aís, desde el estudio Fluentis, resultó ganador en 2015 del concurso público, mediante crowdsourcing, que convocó la Fundación Turismo Benidorm



Juan Aís

para crear una nueva marca para la ciudad, como destino turístico emblemático a nivel internacional.

Ahora este trabajo, criticado entonces desde varios ámbitos profesionales, ha recibido un importante respaldo al ser premiado por expertos que han evaluado lo mejor de la disciplina a nivel internacional.



El sábado 28 de enero, a las 19 horas, en el Teatro Río

Concierto de las parrandas de Tibi y Castalla a beneficio de Acodip

La parranda El Portell, de Castalla, y la Dolça Parranda, de Tibi, ofrecerán un concierto conjunto el sábado 28 de enero, a beneficio de la Asociación Comarcal de Personas con Discapacidad Intelectual (Acodip), que gestiona el Centro Ocupacional San Pascual. La actuación tendrá lugar a las 19 horas en el Teatro Río y el precio de la entrada es de cinco euros.

PROGRAMACIÓN DE ENERO EN EL CINECLUB
ENTRADA LIBRE TEATRO RÍO-IBI

LO QUE HACEMOS EN LAS SOMBRAS
12 DE ENERO

AMOR A QUEMARROPA
19 DE ENERO

ANNIE HALL
26 DE ENERO

TODOS LOS JUEVES A LAS 21:00H.
APERTURA DE PUERTAS A LAS 20:30 H.

Logos at the bottom: Ayuntamiento de Ibi, radioibi, ESCAPARATE, P. TEATRO RÍO, LAYNDON.

ESCAPARATE A su Servicio

GUÍA DE PROFESIONALES - COMPRA - VENTA - INTERCAMBIO - TRABAJO - CONTACTOS

TELÉFONOS DE INTERÉS

BIAR

AMBULANCIA	96 580 30 68
AYUNTAMIENTO	96 581 03 74
BOMBEROS	96 581 11 65
CENTRO DE SALUD	96 581 11 66
CORREOS	96 581 08 10
CRUZ ROJA	96 580 20 12
FARMACIA	96 581 01 70
GUARDIA CIVIL	96 580 03 87
OFICINA DE TURISMO	96 581 11 77
PRACTICANTES BIAR	96 581 06 84
POLICIA LOCAL	96 581 13 60

CASTALLA

AYUNTAMIENTO	96 656 08 10
CÁRITAS PARROQUIAL	96 656 08 01
CASA DE LA CULTURA	96 556 00 28
CENTRO DE SALUD	96 656 13 76
CORREOS	96 556 09 36
GUARDIA CIVIL	96 556 00 29
ONDA 15 RADIO	96 556 06 01
POLICIA LOCAL	96 556 10 76
TAXI	627 951 724

IBI

AYUNTAMIENTO	96 555 24 50
BOMBEROS	96 555 24 51
C. DE SALUD 1 CITA PREVIA	96 652 87 00
CENTRO DE SALUD 2	96 652 86 50
C. DE PLANIF. FAMILIAR	96 555 46 47
C. SOCIAL POLIVALENTE	96 655 09 34
C. CULTURAL DE LA VILLA	96 555 46 50
MUSEO DEL JUGUETE	96 655 02 26
MUSEO DE LA BIODIVERSIDAD	96 655 31 68
CORREOS	96 555 23 90
CRUZ ROJA URGENCIAS	96 555 22 21
ESCAPARATE	96 655 20 38
GUARDIA CIVIL	96 655 35 21
OFICINA DE EMPLEO	96 655 33 82
PARADA DE TAXIS	96 555 42 19
POLICIA LOCAL	96 555 00 78
RADIO IBI	96 555 31 81
SERVICIOS SOCIALES	96 555 46 11
AMBULANCIA SVB	112

ONIL

AYUNTAMIENTO	96-654 4745
BOMBEROS	112
C. CULTURAL DE LA VILLA	96 655 73 05
CENTRO DE SALUD	96 655 76 29
CORREOS CAJA POSTAL	96 556 49 93
GUARDIA CIVIL	96 556 40 10
LA FRESCA FM RADIO	96 556 53 53
POLICIA LOCAL	96 556 40 01

TIBI

AYUNTAMIENTO	96 561 70 86
CASA DEL MÉDICO	96 561 71 02
FARMACIA	96 561 71 03
POLICIA LOCAL	96 561 72 29
PRACTICANTE	96 561 71 02

FARMACIAS DE GUARDIA IBI

VIERNES 13	LDA. INMACULADA JIMÉNEZ C/ Médico Anguiz, 2
SÁBADO 14	LDA. ISABEL BONILLO C/ Les Eres, 71
DOMINGO 15	LDO. DIEGO MARTÍNEZ-GUINEA C/ Mayor, 31
LUNES 16	LDA. MÓNICA COLOMA Avda. La Paz, 41
MARTES 17	LDA. PILAR PAYÁ FERRÁNDIZ Avda. La Paz, 2
MIÉRCOLES 18	LDA. JULIA ROMERO VILLA C/ Constitución, 15
JUEVES 19	LDA. M ^º J. CATALÁ SEMPERE C/ Jaime I, 5
VIERNES 20	LDA. A. CARCELÉN CUTILLAS Avda. Miguel Hernández, 37

Farmacias Castalla

Lda. Carmen Márquez -Constitución, 71-, del 9 al 15
Francisca Miralles -Av. de Onil, 58-60, del 16 al 22
Ldo. Enrique Reus -Tr. Q. Camins, 12-, del 23 al 29
Ldo. F. Blas Carrillo -Convento, 18-, del 30 al 5

Farmacias Onil

Lda. Ángela Martí -El Portal, 11-, del 9 al 15
Ldo. Andrés M^º Asensio -Constitución, 17-, del 16 al 22
Francisca Miralles -Av. de Onil, 58-60, del 23 al 29

El Marq cumple quince años en 2017 con una exposición sobre los mayas

El año 2017 será especialmente significativo para el Museo Arqueológico de Alicante que celebra su 85 aniversario desde que abriera al público sus puertas en las dependencias que ocupaba en la planta baja del Palacio de la Diputación Provincial. Esta efeméride coincidirá, además, con la inauguración oficial del Marq, hace quince años, por parte de la Reina Doña Sofía, dos acontecimientos que marcarán un intenso curso cultural protagonizado por una nueva exposición internacional, en este caso sobre la civilización Maya.

Cerca de 200 piezas cerámicas, estatuillas de barro o colosales esculturas procedentes en su mayoría del Museo Nacional de Arqueología y Etnología de Guatemala y de la Fundación 'La Ruta Maya' integrarán esta magnífica colección, que ofrece un recorrido por los aspectos



La exposición sobre los vikingos ha sido prorrogada hasta el 5 de marzo

más destacados de la vida cotidiana, religiosa, cultural o política de esta sociedad mesoamericana. La muestra, cuya inauguración está prevista para el próximo mes de mayo, se complementará con una serie de obje-

tos procedentes de instituciones como el Museo de Etnología de Berlín o el Rautenstrauch Joest Museum de Colonia, entre los que destaca la Estela de Kalacmuk.

El calendario de actividades

también incluye otras propuestas culturales, como la exposición 'Ver y Tocar', compuesta por maquetas de monumentos históricos españoles; 'Mareógrafo', protagonizada por este instrumento que sirve para medir y registrar las variaciones de las mareas; o 'Va de copas; la copa Argárica', en la que se exhibirá una pieza de cerámica de la Edad de Bronce de gran valor histórico.

También proseguirá la campaña estival de excavaciones en los yacimientos arqueológicos de la provincia y se organizarán talleres didácticos, actividades científico-técnicas y de investigación, jornadas de puertas abiertas, planes de accesibilidad, programas de visitas guiadas, proyectos educativos, docentes y académicos, conferencias, jornadas y congresos o la edición y publicación de catálogos, revistas y libros, etcétera.

EL TIEMPO

	Viernes 13 ene.	Sábado 14 ene.	Domingo 15 ene.	Lunes 16 ene.	Martes 17 ene.	Miércoles 18 ene.	Jueves 19 ene.
	☀ 9° ☁ 1°	☀ 7° ☁ 0°	☀ 7° ☁ 0°	☀ 8° ☁ 0°	☀ 7° ☁ -4°	☀ 1° ☁ -5°	☀ 3° ☁ -5°
08:00	☀ 7°	☀ 1°	☀ 1°	☀ 2°	☀ 4°	☀ -3°	☀ -4°
14:00	☀ 9°	☀ 7°	☀ 7°	☀ 8°	☀ 7°	☀ 1°	☀ 3°
20:00	☀ 4°	☀ 3°	☀ 2°	☀ 5°	☀ 0°	☀ -2°	☀ -2°
08:18	08:18	08:18	08:18	08:17	08:17	08:16	08:16
18:03	18:04	18:05	18:06	18:07	18:08	18:08	18:09

SUDOKU

			6	9		4		
		8		1		3		6
	4	6						
4	6				1	9		
				5			2	
2			9	8				7
				6	3	7		
	7		2		9		3	
		4	1	7	5			8

Limpiezas GARVI s.l.

una solución para cada necesidad

- Contratos de Mantenimiento
- Centros Oficiales
- Catagías
- Oficinas
- Limpieza de Circulaciones
- Fachadas
- Conservación de Redes de Alcantarillado y Tuberías
- Extracción de fosas sépticas y Pozos Negros
- Servicios Especiales de Pelidos y Abitantes

Pol. Ind. L'Alfàç II • C/ Cuenca, 32 • IBI
Tels. 96 655 17 26 - 96 655 17 27
Móvil: 610 419 655 • Fax: 96 655 17 27

PastaManía®

Nos encanta comer bien.

96 555 40 83

Cafetería d'Azorín

f
wi

nuestros profesionales
www.escaparatadigital.com

Guía a su servicio

para aparecer en esta sección:
Tel. 96 655 20 28
comercial@escaparatadigital.com

Alimentación

Mil Sabores.- Golosinas, panadería, bollería, pastelería, helados y bebidas. C/ Dr. Ferrán, 1 Ibi. Avda. República Argentina, 39 Castalla. **Tel. 684 008 188**

Sandibi.- Todo para la hostelería. Bebida, alimentación... Especialidad en lotes para empresas. Venta al público. C/ León, 12 - Pol. Ind. L'Alfaç III. Ibi. **Tel. 619 411 831**

Artes Gráficas

Gráficas Crisval.- Folletos, catálogos, impresos. C/ Sevilla, 33, Ibi. **Tel. 96 555 47 84**

Asesorías Contabilidad

Asesoría Salfé.- Fiscal-Laboral-Contable. Tramitación autoliquidación del impuesto sobre sucesiones. Reyes Católicos, 12 Ibi. **Tel. 96 555 43 54. Fax 96 655 24 30**

Fleonil.- Asesoría integral de empresas: Fiscal, laboral, empresarial y financiero. Av. Constitución, 27 - 2º Dcha. Onil **Tel. 96 655 78 79. Fax: 96 556 47 93**

Autoescuelas

Autoescuela Ibi.- Centro de enseñanza vial. Más de 6.000 permisos formados. Avda. La Paz, 13 **96 555 07 10.** Preparación de exámenes. Juan Carlos I, 44 **96 655 06 39**

Bares-Rtes.

El Picaor.- Especialidades, Lomo ibérico, Jamón de jabugo, arroz a banda, Ctra. Ibi-Castalla, Km 1 Ibi **Tel. 96 555 35 43**

Erre que erre.- Gastrobar. C/ Amado Brotons, 11 Ibi. **Tel. 966 33 60 46**

La barra del Erre.- Bar. C/ Empedrat, 18 Ibi. **Tel. 865 521 256**

Nou Sambori.- Cervecería, cafetería, bar. Tapas caseras de elaboración propia. Terraza todo el año. Av. de la Paz, 11 Onil. **Tel. 965 037 667 - 687 663 461**

Restaurante Serafines.- Comida típica de la zona a la carta. Subida San Pascual, s/n Ibi. **Tel. 96 655 40 91**

Salones Tuareg - Els Molins Hostelería.- Desayunos y cenas, todo tipo de celebraciones. Carrer Les Eres, 75 Ibi. **Tel. 647 697 329**

Belleza

Begoña Estilistas.- Todos nuestros servicios en la web: www.begonyaestilistas.com C/ Murillo, 11 Ibi. **Tel. 966 551 440.** Av. de la Provincia, 2 Ibi. **Tel. 966 554 068.** El Camí, 59 Alcoy. **Tel. 965 545 808.**

Cafeterías-Pubs

Cafetería d'Azorín.- Tu lugar de encuentro. Sólo buen café. Avda Juan Carlos I, 31 Ibi.

Pepper Caffé.- Un lugar diferente. Desayunos, meriendas y copas. C/ Joan Fuster, 17 Ibi (junto al Centro de Salud 2).

Carpinterías

Carpintería de aluminio Castelló.- Puertas y ventanas sin obra. Mamparas de baño, presupuestos sin compromiso. Avda. Azorín, 23 Ibi. **Tel. Fax: 96 655 17 38**

Centros Comerciales

AMAT.- Establecimientos Amat Centro. Constitución, 9 y 10 Ibi. **Tels. 96 555 24 38 - 96 555 23 73**

Clínicas Dentales

Clínicas Linea Dental.- Tu sonrisa es nuestro compromiso. Doctor César G. Rubio Facelli. Av. Juan Carlos I, 56, 1º Ibi. **Tel. 96 633 13 51.** Av. de la Paz, 8, 1º Onil. **Tel. 96 655 78 87.**

Fabían López Clínica Dental.- Calidad y confianza (ya no es un secreto). www.clinicadentalfabianlopez.com. Av. Juan Carlos I, 39 Ibi. **Tel. 96 655 11 41.**

Cocinas

EHL.- mobiliario de cocina de fabricación alemana, electrodomésticos, accesorios, diseño y gestión de reformas Constitución, 17 Ibi. **Tel. 96 555 12 81**

Construcción

Sola decoración.- Todo para la construcción. Serv. de grúa, transportes y contenedores. Cocinas y baños. Decoración interiores. Av. Azorín, s/n Ibi **Tel-Fax: 96 555 13 56**

Cristalerías

Cristalería García.- Exposición en C/. 9 de Octubre, 4 **Tel. 96 655 26 01** Taller en Virgen de la Salud, 8 Ibi **Tel. 96 555 42 91**

Desatascos

Desatascos Les Hortes.- Servicios 24 horas desatascos y fontanería. **Tel. 637 537 862**

Deportes

Sport Tono Inter Sport.- Todo en ropa deportiva y complementos para la práctica de tu deporte favorito. Pol. La Marjal, C/ Tramuntana, 13 Onil. **Tel. 96 556 44 71.** C/ Convento, 21 Castalla. **Tel. 96 556 08 55.** C/ 9 d'octubre, 1 Ibi.

Electricidad

Tello Electricidad, c.b.- Domótica, automatismos, electricidad industrial, TV-TDT-sonido. Av. de la Provincia 2-D Ibi **Tel. 96 555 07 17**

Electrodomésticos

Ibital.- Electrodomésticos, telefonía móvil, audio-video. Avda. Juan Carlos I Ibi. **Tel. 96 555 46 67**

Radio Amorós.- Electrodomésticos, Hi-Fi, TV, video, informática, aire acondicionado, servicio técnico propio. Constitución, 17 Ibi. **Tel. 96 555 12 81**

Floristerías

MiroMar Floristería.- Una flor en el momento y lugar que tú desees. El Salvador, 9 Ibi. **Tel. 96 655 19 96**

Fontanerías

Montacal.- Calefacción, aire acondicionado, fontanería, gas, piscinas, riegos, mantenimiento industrial, redes contraincendios. San Pascual, 20 Ibi. **Tel. 96 555 24 74**

Nuestros profesionales, cuestión de confianza



ARTES GRÁFICAS CONTABILIDAD FONTANERÍAS
CARPINTERÍAS CRISTALERÍAS CAFETERÍAS MODA
CONSTRUCCIÓN LIBRERÍAS ÓPTICAS LIMPIEZA
INFORMÁTICA FOTOGRAFÍA MOTOR TINTORERÍAS
Y MÁS, MUCHO MÁS

Nuestros profesionales también en:
www.escaparatadigital.com

Fotografía

EJ Fuster.- Especialista en reportaje social, bodas, comuniones, fiestas, retratos naturales... C/ Vicente Aleixandre, 4. www.ejfuster.com **Tel. 96 555 20 70 - 630 262 583**

Lledó.- Reportaje social, estudio fotográfico, fotografía industrial. C/ Convento, 14 Castalla. **Tel. 96 556 08 50**

Verdú.- Estudi Fotogràfic. Av. de la Paz, 17 Onil. **Tel. 96 655 76 77**

Gómez Fotografía.- Fotógrafo. C/ Ravalet, 47 Ibi. **Tel. 96 655 27 90 - 629 374 576**

Manolo Fotógrafo.- Fotografía creativa. Manuel Iváñez. Tibi, 6 Ibi **Tel. 96 655 07 16**

Raúl Fuster Fuster.- Estudi Fotogràfic. Azorín, 2 Castalla. **Tel. 96 656 05 99**

Funeraria

Funeraria Moya.- Cádiz, 7 Ibi **Tel. 96 655 23 37**

Gasolineras

Majo's Gasoleos.- Carburante de calidad al mejor precio de la comarca, túnel de lavado, tienda, souvenirs y aspiradores. Ctra. Ibi-Villena, 3, Ibi (antigua cooperativa). **Tel. 96 555 36 74.**

Gimnasios

EnerGym.- Gimnasia de mantenimiento, karate infantil y adultos, aerobio, fitness, spinning, yoga, pilates, etc... Jovelanos, 1 Ibi. **96 655 12 60**

Hoteles

Hotel del Juguete.- C/ L'Escoleta, 4 Ibi. www.hotel-deljuguete.com **Tel. 96 555 29 45**

Inmobiliarias

Guillem Agencia Inmobiliaria.- Ibi. **Tel. 688 983 366.**

Inmobiliaria Rojas.- Precios irresistibles. Av. Juan Carlos I, 63 Ibi. **Tel. 616 015 392** www.inmobiliariarojas.es

Interworld.- Consultoría Grupo Interworld. Ibi. **Tel. 965 088 902.**

Internet

Escape Network.- Desarrollamos proyectos de internet personalizados para empresas. www.grupoescape.com **Tel. 96 555 37 56**

Marucom.- Internet rural. Casas, casas de campo, pymes. Soluciones económicas, rápidas y eficientes. C/ Alcalde Juan Rico, 7 Castalla. **Tel. 96 556 21 46 - 639 124 519**

Totcable.- Televisión + Internet Banda Ancha. Tarifa plana 24 h. Av. Juan Carlos I, 23 Ibi. **Tel. 96 555 46 62**

Joyerías

Estilor Joyeros.- Taller de reparación y fabricación propia. Avda. de la Paz, 20 Ibi. **96 655 24 49.** Sta. Rosa, 6 Alcoy. **96 652 13 04.** Carrefour (Petrel). **96 537 75 02**

Javi's Joyeros.- Pablo Sorozábal, 10 Ibi. **Tel. 96 655 20 18**

Libros-Papel

Avenida.- Librería-papelería. C/ Pared del Real, 6 Onil. **Tel. 96 556 47 40**

Papelería librería Miralles.- C/ San José, 1. Ibi **Tel. 96 555 22 77**

Plumier.- Librería, papelería. Constitución, 6 AC, Ibi. **Tel. 96 555 05 16**

Limpieza

Limpiezas Garvi.- Limpieza de alcantarillado, tuberías, fosas sépticas. Naves industriales. C/Cuenca, 32 Ibi. **Tel. 96 655 17 27**

Mármoles

Ibimármol S.L.- "En Ibi, desde 1973 dando forma a su imaginación en trabajos de piedras, mármoles, granitos y silestone". Av. Valencia, 35 Ibi. **Tel. 96 555 16 29**

Mármoles Maigmo S.L.- Todo tipo de trabajos en mármoles, granitos y silestone totalmente montados. Castalla. **Tel. 96 556 12 86**

Mail: ei@maigmo.com

Moda

Dardo.- Moda Hombre. En Onil, C/Biar, 12 **96 556 51 20.** En Castalla, C/Rey Don Jaime, 15 **96 656 04 32.** En Ibi, C/2 de Mayo, 3 **96 655 28 73**

Motor

Cerdá Motors.- Concesionario multimarca. Taller equipado con maquinaria de última generación. Tu taller de confianza. C/ La Colonia, 5 Castalla. **Tel. 96 654 30 48**

HSC Motor Center.- Tu especialista en neumáticos y mecánica rápida. Av. de la Provincia, 74 Ibi. **Tel. 966 840 454 - 691 734 986**

Ibimotor-Wagen.-

Especializados en mecánica en general, chapa y pintura. Av. de la Provincia, 84 Ibi. **Tel. 96 555 35 07 - 626 999 789**

Talleres Gis-Ver.- Venta de vehículos nuevos y de ocasión, mecánica y electricidad, chapa y pintura, neumáticos, seguros y alquiler de coches. Av. de la Provincia, 7 Ibi. **Tel. 96 555 02 65 - 96 555 00 26**

Xirau.- Mecánica, neumáticos, chapa, pintura, vehículos de ocasión y seguros. C/ León, 3, nave 2 Ibi. **Tel. 96 555 34 17**

Muebles

Duet.- Cocinas, armarios, vestidores, panelaciones, puertas, portones, tarima, parquet, baños, reformas, interiorismo, diseños 3D. www.duetsoluciones.es C/Lepanto, 13 Castalla. **Tel. 96 556 10 06.**

Ideas Mobiliario.- Instalaciones, amueblamientos integrales. Miguel de Cervantes, 17 Ibi. **Tel. 96 655 35 56**

Ópticas

Ibi Óptics.- Óptico optometrista, audiología, contactología. Plaça Miguel Servet, 4 Ibi. **Tel. 96 655 36 90**

Pizzerías

Pizzería Pasta Manía.- Rte. Brasería. Servicio a domicilio. Avda. Juan Carlos I, 97. Ibi. **Tel. 96 555 40 83**

Promotores

Construcciones Viro.- Promueve viviendas con garage, trastero y local con parque infantil privado, (EEE "B"), Ramon y Cajal, 2, Ibi, **Tel. 96 555 02 71**

Publicidad

DAOS Publicitat, S.L.- Artículos de publicidad, ropa laboral y de seguridad. Castalla. **Tel. 966 560 231**

Seguridad

Intruder Alarm Systems.- Instalación y mantenimiento. Sistema de Alarma. D.G.P. Nº 3963. P. I. l'Alfaç III C/ Zamora, 11 Ibi. **Tel. 966 555 086.**

Seguros

Josep Asegurances.- "Por lo que más quiera, asegúrese". C/ Alfonso VI, 2 AC Ibi. **Tel. 96 555 48 42**

Ocaso.- Avda. Juan Carlos I, 59 Ibi. **Tel. 96 555 28 90**

Tanatorios

Tanatorio Moya.- Cádiz, 7 Ibi. **Tel. 96 655 23 37**

Televisión

Intercomarcal Televisión.- Pza. Casinos, 18 Castalla. **Tel. 96 656 10 89. Fax: 96 556 15 92**

Movitel.- Televisión por cable. C/ Fermín Bernabeu, 3 Castalla. **Tel. 96 656 06 07. Fax: 96 556 12 76**

Tintorerías

Tintorería Domingo.- Lavandería, limpieza en seco. Profesionales en toda clase de pieles, alfombras, mantas, edredones. Murillo, 19 Ibi **Tel. 96 655 05 41**

Tintorería Rosa.- Limpiezas en seco. Mantas edredones y alfombras. Especialistas en pieles. Servicio a domicilio. Avda. de la Paz, 4 Ibi. **Tel. 96 555 22 73**

Transportes

Ibitrans.- Servicio Nacional e Internacional de Transportes. Cuenca, 11 Ibi **Tel. 96 555 13 01. Fax: 96 655 01 69**

Viajes

Esfera Travel.- Hoteles, vuelos, vacaciones... Tus reservas en un click: www.esfera-travel.es. El Salvador, 19 Ibi. **Tel. 965 554 570**

Ibiviajes.- Somos especialistas en cruceros. Consulta nuestras ofertas con las mejores compañías. Av. de la Paz, 18 Ibi. **Tel. 96 655 41 42**

Zapaterías

Calzados Cristi.- Con toda la moda de la temporada. Av. Juan Carlos I, 49 y C/ Jijona, 3 Ibi. **Tel. 96 555 08 35**

Déjate ver en 24 m²
alquila una VALLA PUBLICITARIA
desde **150** euros al mes
más información: 649 338 756

también en la web

Anuncios gratuitos*

www.escaparatedigital.com

INMUEBLES

Inmobiliaria La Foia necesita viviendas en venta y alquiler para atender demandas de clientes. Tel. 96 655 27 05.



Inmobiliaria Rojas: Ibi, Casa 140 metros, 4 dormitorios, 2 baños, cocina, comedor, patio, terraza, Fray Luis de León,59.000€. Tel. 616 015 392.

Inmobiliaria Rojas: Ibi, Atico Duplex, 210 metros, 5 dormitorios, 3 baños, galería, terraza, zona Santa Lucía, 110.000€. Tel. 616 015 392.

Inmobiliaria Rojas: Ibi, Casa 90 metros, 3 dormitorios, comedor, cocina, baño , patio, 35.000€. Tel. 616 015 392.

Inmobiliaria Rojas: Ibi, Piso 115 metros, 4 dormitorios, comedor, cocina con galería, baño, ascensor, Calle Alicante, 49, 41.000€. Tel. 616 015 392.



Inmobiliaria Guillem: BAJADA DE PRECIO Se vende piso 3º en calle Mayor de Ibi alicant 72m2, 3 habitaciones, baño , ventanales de climalit, aire acondicionado, muy reformado cocina y baño nuevo. ANTES 38,000 € ¡¡¡ AHORA 28.000€ !!! Tel. 688 98 33 66.

Inmobiliaria Guillem: GRAN BAJADA DE PRECIO VENTA CASA en Ibi calle Miguel hernandez-Garaje- Calefacción caldera de Gas. Cocina semi nueva.- 4 Habitaciones.- 196m².- 3 armarios empotrados.- Aire Acondicionado.- Ventanales aluminio cristal Climalit.- Todos los electrodomésticos.- 2 Baños.- Terraza, 3 plantas,etc. Antes 119.000€, AHORA 97.000 Tel. 688 98 33 66.

Inmobiliaria Guillem: Alquiler espectacular piso 6º con ascensor en Plaza de la Palla de Ibi. 3 habitaciones, 2 baños, precioso comedor con vistas, cocina con galería, amueblado, calefacción. Todo por solo 375 €. Tel. 688 98 33 66.

Inmobiliaria Guillem: Se vende Terreno en el Pla de Onil de 7900 m2 con agua de pozo y luz linda, con carretera general, muy plano y cuadrado, almendros y olivos . Por solo 36.900€ GRAN OPORTUNIDAD. Tel. 688 98 33 66.

Inmobiliaria Guillem: Se venden Chalets y parcelas en Terol ¡¡¡desde 21.000€!!! Chalets de ensueño ¡¡¡también disponibles en alquiler!!! INFORME SIN COMPROMISO Tel. 688 98 33 66.

Inmobiliaria Guillem: INFORMA que se necesitan viviendas en alquiler para atender demandas de clientes.

Inmobiliaria Guillem: SE VENDE piso en la Av. de la paz de Ibi (Alicante), 2º con ascensor, 100 m2, 4 habitaciones, piso muy reformado y cuidado, aire acondicionado, cocina y baño moderno, gran oportunidad. Todo por solo 59.900€. Tel. 688 98 33 66.

CONSULTORÍA



Interworld: Ref. 68 .- VENTA Casa de pueblo en CASTALLA, 3 habitaciones, buhardilla, 1 baño, cocina con despensa y lavadero, comedor con chimenea. Patio interior y terraza en la entrada. 64.000€. Tel. 965 088 902.

Interworld: Ref. 13 .- VENDE Casa de pueblo semi-nueva en IBI, de casi 200 m2, en barrio San Miguel. 4 habitaciones, tres baños, cocina ,salón, sótano, garaje, terraza. SÓLO 127.000€. Tel. 965 088 902.

Interworld: Ref.234 .- VENDE Piso en CASTALLA de 110 m2, seminuevo, primero con ascensor, entre el mercadona y el polideportivo. Tres habitaciones, dos baños uno con ducha, salón, cocina amueblada, gran galería y patio. POSIBILIDAD DE OPCIÓN COMPRA. 48.000€. Tel. 965 088 902.

Interworld: Ref.324 .- VENDE Estudio en zona tranquila de IBI de 40 metros, planta baja, a reformar. Incluye local de 35 metros. Muchas posibilidades. 14.000 €. Tel. 965 088 902.

Interworld: Ref. 288.-SE ALQUILA Chalet en Urbanización TEROL. Dispone de 3 habitaciones y un baño, con calefacción. Amplio salón con chimenea. Barbacoa. Parcela de 1000 metros con una cochera cerrada y trastero, zona con jardín. 460€. Tel. 965 088 902.

Interworld: Ref.242.- VENDE Casa de campo en Castalla. 1.600m de terreno. La casa está distribuída en diferentes terrazas y parte de ella está en el interior de la montaña. Tiene dos habitaciones, salón comedor con una estufa de leña, cocina rústica, un baño completo, una piscina pequeña de obra... Ideal para vivir en la naturaleza!!! Luz y agua de suministro de red. 48.000 €. Tel. 965 088 902.

SE ALQUILA nave de 350 m² totalmente diáfana con patio central para acceso con camiones (carga y descarga). Dispone de oficina y aseo. Situada en casco urbano. Ideal para almacén. Precio: 550

€/mes. Tel. 96 555 02 71.

Se vende plaza de garaje en Castalla, calle Blasco Ibañez, 12. Ubicada en primera planta, fácil aparcamiento. Cabe un vehículo grande y una moto. Precio: 7.500€ (negociables). Tel. y whatsapp 653 218 882 (Andrés). andresruisan@gmail.com

Se vende Casa de pueblo, finca cerca de la zona recreativa y terreno de 15.000 m² en el polígono. Tel. 687 761 511.

Oportunidades inmobiliarias precisa viviendas en alquiler para clientes en cartera. Seriedad y profesionalidad. Tel. 687 792 379. Av. Juan Carlos I, 63.

Se traspasa peluquería en Ibi. Con clientela. Tel. 609 959 677.

Se traspasa cafetería-heladería zona céntrica. Tel. 687 044 424.

Se traspasa bar céntrico en Ibi. Con buena clientela y en pleno funcionamiento. Con terraza montada. Tel. 662 914 201.

Cambio piso con 4 habitaciones, 2 aseos, cocina y vestidor, con calefacción y ventanas climalit. Zona avda. de la Paz. Se cambia por piso soleado por zona avda. de la Paz de Onil. Tel. 676 380 408.

Se vende casa de 145 m² en pleno centro de Onil. Tres plantas, trastero y terraza de 42 m². Precio interesante con posibilidad de subrogación de hipoteca. Tel. 651 933 033 - 965 564 735.

Cambio piso en Onil 120 m² zona avda. de la Paz por piso soleado zona avda.de la Paz y alrededores. Tel. 676 380 408.

¡Oferta! Se alquila o vende piso en Ibi, c/ 9 de Octubre. Sin amueblar. 120 m. Tel. 966 930 245.

Vendo parcela en Terol. 850 m². Tel. 966 930 245.

Busco piso de alquiler en Ibi, de 90-100 m. amueblado, por la zona de la Tartana (a ser posible), con plaza de garaje (opcional), para un matrimonio sin hijos ni mascotas. De particular a particular. Tel. 690 749 504.

¡Oferta! Se alquila local en Ibi, c/ 9 de Octubre. 165 m. Tel. 966 930 245.

Señora con piso propio en Ibi, cerca del Parque Giravella, busca mujeres para compartir piso. Tel. 665 809 048.

Se alquila o vende piso en Ibi, c/ Alfonso el Sabio. Nuevo. 90 m. Tel. 966 930 245.

Particular vende Piso en Ibi de 114 m² con magnificas vistas, 4 habitaciones, cocina con despensa, comedor y 2 cuartos de aseo. Precio a convenir. Tel. 630 262 583.

Alquilo habitación en piso nuevo en Tibi. Con vistas. Derecho a cocina. Tel. 645 292 187.

Vendo casa en Ibi de 130 m² planta baja,con cochera y estanterías de obra, aseo,ideal para negocio o vivienda. Precio a convenir Tel. 630 262 583.

Busco piso para alquilar, preferiblemente sin amueblar y pequeño. Tel. 626 801 875.

Se vende piso ideal para oficinas o despacho en la céntrica y concurrida calle Manuel Soler (junto a la CAM). 100 m². Interesados llamar al Tel. 647 314 376.

Se vende piso céntrico en Ibi de 95 m². Planta Baja, habitado para minusválidos,con patio,comedor, 3 dormitorios, 2 cuartos de aseo, cocina con despensa y calefacción. Precio a convenir. Tel. 630 262 583.

MOTOR

Vendo Honda shadow 600 vt. Año 92. 35.000 kms. Negro mate, manillar recto y soporte matrícula cambiado con luz de led. 2000€. Tel. 658 64 50 95.

Compraría coche pequeño y barato. De particular a particular. Tel. 966 551 367.

Busco coche barato con ITV pasada, para trabajar o bien compartiría gastos con alguiер para ir al trabajo. Tel. 658 367 317.

Necesito comprar un coche super económico, pero Se necesitan operarias para tareas de producción, trabajo todo el año con contrato laboral. Interesadas enviar curriculum vitae a curriculummaxi@gmail.comque vaya bien. Tel. 646 627 540.

Compraría Citroen Xsara Picasso de 2ª mano. Tel. 678 447 428.

Vendo APRILIA SR50 REPSOL itv recién pasada, en perfecto estado, como nueva, precio 700 euros. Tel. 637 427 290.

EMPLEO

OFERTAS:

Se necesita ADMINISTRATIVA. Proceso de selección para empresa de Ibi. Experiencia demostrable mínima 4 años. Conocimientos de contabilidad, ofimática e inglés. Retribución según valía. Enviar CV a info@sum-pal.com

Se necesitan operarias para tareas de producción, trabajo todo el año con contrato laboral. Interesadas

enviar curriculum vitae a curriculummaxi@gmail.com

Se necesita chica Técnico Sociosanitario con experiencia para el cuidado y atención de una persona los fines de semana. Tel. 610 816 758.

Se necesita señora para limpieza y cuidado de niños en Ibi. Con experiencia, profesional. Limpieza al detalle, planchado profesional, cocina. Con vehículo propio. Trabajo a largo plazo. Sin cargas familiares. Se ofrece jornada completa y alta en la S.S. Interesadas enviar CV con foto a: leonor.svalbad@yahoo.es

Se busca señora en Ibi, para trabajo como interna realizando labores de casa y cuidado de ancianos. Tel. 659 479 436.

Se necesita señora para trabajar en Ibi de interna realizando labores domésticas y cuidar ancianos. Tel. 96 552 42 32.

EMPRESA DE IBI necesita MATRICERO-AJUSTADOR con experiencia, edad máxima 43 años. Contacto: 630 038 604.

Se necesita camarera, ayudante de cocina para extras y fines de semana. Enviar C.V. al correo: trabajodecocinero28@gmail.com

Empresa de Ibi necesita mecanico-fresador con conocimientos de CNC. Interesados envar C.V. al e-mail: luxber@luxber.com o contactar por telefono en el numero 965 553 853 (Sr. Palacios).

Se precisa Profesor de prevención Técnico Superior en Prevención de Riesgos Laborales especialidad de Seguridad. Experiencia acreditada. Enviar CV a: adl@castalla.org

Se precisa cocinero/a para restaurante. Se valorará certificado de profesionalidad de cocina y ciclo formativo de grado medio cocina y gastronomía. Enviar CV a: adl@castalla.org

Se necesita ayudante de cocina o camarero para fines de semana o extras. Enviar currículo al mail: ja25370@hotmail.com

Se necesitan señoras responsables, edad 25 años en adelante. Trabajo 1/2 jornada. Venta moda y complementos, zona Foia de Castalla. Tel. 686 296 814 (llamar en horario de oficina).

DEMANDAS:

Se ofrece persona responsable para cuidado de caseta. Tengo experiencia en poda de árboles frutales. Tel. 635 218 569.

Chica paraguaya necesita trabajar cuidando personas mayores, niños o en limpieza. Con experiencia y referencias. Tel. 642 047 872 (Beatriz).

Chica responsable busco trabajo para limpieza cuidar persona mayores o niños, en fábricas. También limpieza. Coche propio. Tel. 634 617 931.

Busco trabajo en cualquier sector: limpieza de oficinas, máquinas de inyección, montaje, cuidado de personas mayores. Tiempo disponible y coche. Tel. 642 627 540.

Chica con experiencia busca trabajo por horas cuidando niños o personas mayores, o limpieza. Tel. 660 462 312 (María).

Chica boliviana necesita trabajar cuidando personas mayores, niños, o de limpieza. Con experiencia y referencias. Tel. 633 650 480 (Lety).

Chica latina busca trabajo para cuidar personas mayores, niños o limpieza. Con experiencia. Tel. 651 332 952 (Azucena).

Empleada de hogar, mujer sin cargas familiares con ganas de trabajar, con 15 años de experiencia como cuidadora de personas mayores y cuidado de niños, me considero una persona muy responsable, cariñosa y amable. Me urge para enero como externa. bettyraquel78@gmail.com

Chico español interesado en cualquier trabajo de limpieza y cuiado de personas mayores. Tel. 644 311 692.

Mujer española se ofrecer para trabajar por la tarde, cuidando personas mayores o tareas del hogar. Tel. 644 413 717.

Tengo 30 años busco trabajo de limpieza, cuidar personas mayores, niños o en fábrica, tengo experiencia en máquinas de plásticos más de 3 años, soy seria y responsable, tengo carnet de conducir; por hora o tiempo completo. Tel. 687 293 123.

Se ofrece señora responsable con referencias y experiencia en el cuidado de personas mayores. Interna o por horas. Tel. 642 740 920.

Se ofrece chica joven para el cuidad de niños o cualquier oferta laboral. Tel. 643 018 931.

Se ofrece chica de 31 años para cuidado de ancianos y niños. Con experiencia y referencias. Tel. 643 078 363.

Se ofrece señora para el cuidado de ancianos. Con experiencia y referencias. Tel. 602 556 963.

Chico busca trabajo en el campo como casero, en fábricas o cuidando personas mayores. Tel. 669 933 535 - 642 399 829.

Se ofrece jardinero (certificado de profesionalidad) con experiencia en toda clase de poda de árboles (almendros, olivos y frutales), setos, cipreses. Mantenimiento de césped, con experiencia en

***Todos los anuncios de compra-venta entre particulares son gratuitos excepto Sección Inmobiliaria y Motor: 10 € (20 palabras)**

Envía este cupón a: **ESCAPARATE, Av. Juan Carlos I, 63, entlo. IBI** o por correo electrónico a: **escapate@escaparatedigital.com**

ANUNCIOS GRATUITOS — CLASIFICADOS

Nombre
Tel.
Texto
.....
.....

el manejo de toda clase de maquinaria de jardinería. Persona seria y responsable. Para mantenimiento de casetas, chalets y urbanizaciones. Tel. 652 254 095.

Se ofrece señora española para cuidar personas mayores o niños. Tel. 665 150 080.

Se ofrece chico de 18 años de Ibi para trabajar a 1/2 jornada por las mañanas, para compaginar trabajo y estudios, estudiando grado medio de conformado por moldeo de metales y polimeros. Carnet de coche y de carretilla elevadora (torito), experiencia en máquinas de inyección de termoplásticos. Llamar por las mañanas. 653 759 847.

Chico de 29 años busca trabajo en Ibi como mozo de almacén, máquinas de inyección o cadenas de montaje. Con disponibilidad para hacer turnos y fines de semana. Soy oficial de fontanería, con carné de instalador y siete años de experiencia. Tel. 636 521 648 (Victor).

Señora busca trabajo para hacer en casa. Tel. 647 264 422.

Chica busca trabajo para fábrica, limpieza, cuidado de personas mayores... Tel. 646 647 299.

Señora boliviana se ofrece para trabajar cuidando personas mayores. Con experiencia. Interna o externa. Tel. 612 443 569.

Señora ecuatoriana se ofrece para trabajar, interna o externa, tiempo completo como empleada de hogar, cuidando niños o personas mayores. Tel. 601 615 677.

Se ofrece señora para cuidar personas mayores o niños, limpieza de hogar, como freganchina o trabajo en fábrica. En Ibi. Tel. 616 111 589.

Mujer española de 53 años, sin cargas familiares, con experiencia, busca trabajo como interna para cuidado de ancianos. Tel. 673 955 114.

Se ofrece señora para cuidar personas mayores, también enfermos de alzheimer. Interna u horario a convenir. Tel. 646 102 080.

Si no tienes tiempo para sacar a tu mascota a pasear, llámame y hablamos. Tel. 603 203 210.

Se ofrece señora para cuidar personas mayores y niños, con experiencia y plena disponibilidad. Tel. 631 670 576.

Se ofrece chico de Ibi para el cuidado de animales y para tareas de ayuda, como recados, limpieza, etc. Paco. Tel. 603 203 210.

Señora con experiencia como cuidadora se ofrece para trabajar por horas atendiendo a personas mayores o niños... y tareas domésticas. Tel. 633 416 497.

Chico español de 43 años se ofrece para cualquier tipo de trabajo, en Ibi y alrededores. Con experiencia en automoción y como mozo de almacén. Tel. 652 459 336.

Se ofrece chica para trabajar en fábrica, cuidar personas mayores, interna o externa, para limpiar casas, hacer los mandados, cuidar niños... Tel. 638 274 113.

Latina de 40 años busca trabajo, cuidado de ancianos, de interna. Tel. 642 281 094 (Lety).

Se ofrece chica de 35 años para trabajar en cualquier sector. Con experiencia en peluquería. Tel. 622 494 690.

Se ofrece chico de 26 años, español, para cualquier tipo de trabajo. Inyectado de plásticos u otros. Tel. 603 562 035.

Se ofrece señora para cuidar personas mayores. Interna o por horas. Tel. 643 365 747.

Se ofrece señora para atender enfermos y personas mayores. Con experiencia. Tel. 636 742 040.

Se ofrece señora para arreglos de ropa: bajos de pantalones, faldas, cinturillas, costuras, etc. Con 25 años de experiencia. Se hace ropa a medida. Tel. 636 570 613.

CONTACTOS

Estamos intentando formar un grupo de personas solas, mayores de 40 años. Para salir, cenar, bailar, excursiones, conocerse, pasarlo bien. No hay cuotas. Si te interesa, llama por la noche al Tel. 622 257 533.

Chico de 38 años busca chica para amistad o lo que surja. Serio y responsable. Tel. 643 353 885.

Mujer de 49 años separada, busco hombre para relaciones, serio, sincero y honesto; yo lo soy. Tel. 663 304 189.

Se busca amiga para ir a *Limousine* de Alicante para bailar. Tel. 606 317 868.

Se necesita coche para bajar a Alicante los domingos por la tarde. Se compartirían gastos. Preferible señoras. anastasiasanchezr@hotmail.com. Tel. 676 169 732.

Soltero de 48 años busca mujer española para relación. Tel. 687 638 795.

Señora de 67 años desea conocer caballero viudo de 69 a 72 años, culto, cariñoso y simpático. Si existes, mi móvil es 630 329 902.

Señor de 58 años de Biar, libre, busca mujer, de hasta 58 años, para relación seria. Tel. 654 849 328 (Daniel).

Busco señora para compartir los buenos y malos momentos de la vida. Soy viudo, de 67 años, educado y sincero. Tel. 634 07 86 93.

Señor de Castalla busca señora que sea buena persona y limpia. Entre 72 y 80 años. Tel. 646 321 860.

En Castalla, hombre de 50 años, muy atractivo, educado y sincero, busca mujer entre 40-45 años, similar. Para amistad o relación. Tel. 606 514 934.

VARIOS

Vendo caldera de gasoil marca Ferrolí, modelo HF5, de hierro fundido, para calefacción aunque adaptándole un intercambiador sirve también para agua caliente. En perfectas condiciones. Precio a convenir. Tel. 697 220 452. También por whatsapp.

Vendo traje comparsa Piratas de Ibi de niño para 1-3 años con capa y bolso a juego, todo por 120 €. Zapatos piratas talla 20 por 25 €. Zapatos piratas adulto talla 41 por 40 €. Botas mozarabes de niño talla 20 por 30 €. Tel. 650 655 743.

Vendo secadora de 6 kg. de condensación, marca Zanussi ZTE220. Y se regala freidora Tefal. Tel. 689 184 814.

Vendo puerta de garaje oscilobatiente seminueva, las medidas son 2'5 m. de alto y 2'82 m. de ancho. Se vendería con el motor de la puerta incluido. Precio: 300€ negociables. Tel. 661 623 442.

Vendo cinta andadora nueva (sólo se ha puesto en marcha para su prueba), con control de mandos. 250€. Tel. 600 851 949.

Compro tebeos antiguos de los años 1940-1965. Tel. 722 341 776.

Vendo capa de ballaor de danses. Tel. 965 552 424 - 650 519 539.

Compro-cambio botijos antiguos marcas incisas en la base F.A., E.A., J.P. Tel. 654 904 145 (Luismi).

Vendo máquinas de reparación de calzado y varios. Tel. 649 653 804.

Se venden muebles, en Ibi, de un piso completo: comedor, habitación de matrimonio, habitación pequeña, mesa y sillas de cocina. Prácticamente nuevo, con solo un año de uso. Se venden juntos o por separado. Tel. 677 486 794.

Cuidaría casa de campo con pozo de agua y luz con poco terreno cerca de Ibi. Para cultivar y hacer mantenimiento. Tel. 650 983 523.

Vendo ciclostatic, también mesa de ordenador y silla de ofician. Barato. Tel. 627 470 184.

Vendo armario clásico, de 1'25x1'96, por 50€. También cómoda, a juego con el armario, de 72x1

Juguetes de Payá salen a la calle

Con motivo de la clausura de los actos del 25 aniversario del Museo del Juguete de Ibi

Pilar Luz. IBI

Los juguetes de Payá cobraron vida de nuevo el 8 de enero para clausurar los actos festivos del 25 aniversario del Museo del Juguete de Ibi.

El espectáculo volvió a dejar boquiabiertas a las cientos de personas que asistieron y que disfrutaron del impactante despliegue de imaginación y color, a cargo del grupo de teatro Font Viva. Y la mítica sirena de la fábrica Payá volvió a sonar después de décadas como homenaje a la industria pionera.

Los juguetes iniciaron un pasacalles a las 11:30 horas desde la plaza San Vicente hasta el Museo y, a partir de las 12 horas, interactuaron con el público. El acto del domingo también sirvió para inaugurar el mural que Fefeto y Manuel Fernández han pintado en la fábrica.



FOTO: VICENTE BERNABEU



FOTO: FRANCISCO GIL



FOTO: VICENTE BERNABEU



FOTO: FRANCISCO GIL

Para vosotros, jugadores

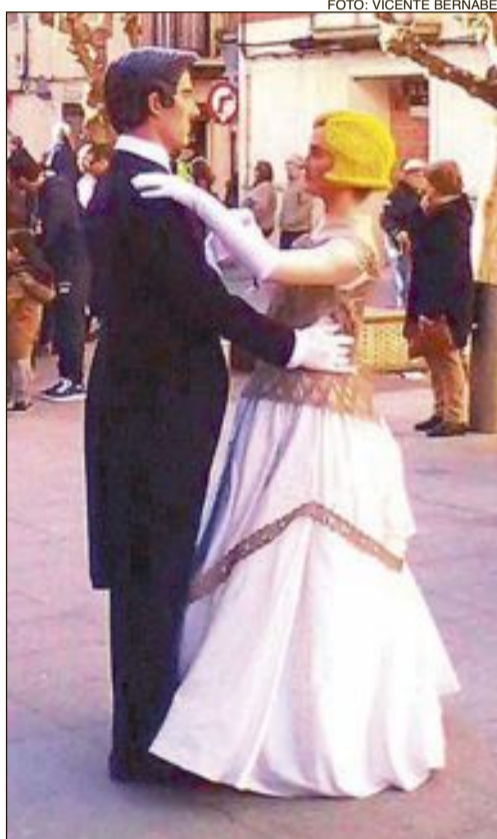
“Creo que entonces...yo era feliz”, decía una maravillosa canción de Serrat, y en otra canción suya, utilizando una frase del entrañable Gila, le dio vida musical a aquello de “Esos locos bajitos”. Ambas canciones pretendían, y lo conseguían genialmente, trasladarnos, describir esa lejana etapa de la vida, en la que la memoria es clara, los colores son vivos, los veranos son eternos y la seguridad que te dan los besos de los tuyos, es total, y con eso te basta y eres feliz.

Desde muchos años atrás, antes de hoy, hace casi una eternidad, para muchas gentes para quienes un regalo era un lujo, aquel lugar desconocido cuyo nombre tenía tres letras, era un lugar mitológico. Si yo hiciera un exagerado esfuerzo de imaginación tan imposible de cumplir como poco deseado por mí, dado mi carácter evasor de los formalismos que implicaría ostentar tan alto honor y me imaginara alcalde de Ibi, creo que no me harían falta parques temáticos, *burguerquines* ni *mac-dónales*, ni tampoco *eurovegas*.

Me bastaría con la historia creativa de un pueblo, con el imaginario colectivo de la inocente infancia y el parque temático intentaría que fuera el pueblo entero y eso...gustaría más que cualquier *gualdisnei* de por ahí.

Pero ese lugar paradisiaco de la infancia, que no está en el polo norte y donde miles de nomos trabajan cada día fabricando ilusión, merece una calidad de vida para sus gentes a la altura de lo que es el lugar. Lamentablemente, ni en la dirección de construir ese lugar mitológico, ni en la de mejorar la calidad de vida de sus habitantes, ninguna institución municipal, ni de ahora ni de antes, ha tenido metas muy ambiciosas que digamos...lo justito, vamos.

A decir verdad, resulta que a los Reyes se les cae la estrella,... y no son muy Magos, los caramelos no son para todos, los camellos son... de otro tipo, los turistas se pierden buscando los museos y los nomos trabajan demasiado.

Sin embargo, en otra dimensión mágica de la realidad, que llaman internet, la curiosidad rebusca y encuentra en Ibi extrañas imágenes de soldaditos de plomo gigantes con vida propia, muñecas que por propia voluntad se marcan un baile con su pareja, payasos que se mueven autónomamente para hacer reír a un niño y todo es la expresión deseada desde el teatro para el mundo y para Ibi, de un Silicon Valley de la paz y la inocente felicidad perdida en la niñez sin materialismos ni ambiciones, un homenaje a la inventiva y creatividad de emprendedores antiguos y también a humildes hombre, mujeres y niños, de toda España antes y de todo el mundo ahora, que entregaron aquí una vida de trabajo, a veces, subidos en un cajón, trabajaban. Esa fue su forma de crecer.

Font Viva, un grupo inquebrantable de intrépidos y valientes combatientes, hombres y mujeres, que se atreven a abrir claros en la espesa maleza de esta selva social, para que a través de esos claros, podamos vislumbrar otros mundos. Señoras y señores, pasen y vean. Disfruten del maravilloso espectáculo de la libertad que ofrece Font Viva.

José Luis Granado